RERUM BOICARUM SCRIPTORES

NUSQUAM ANTEHAC EDITI
QUIBUS
VICINARUM QUOQUE GENTIUM
necnon GERMANIÆ univerſæ
HISTORIÆ
EX MONUMENTIS GENUINIS
HISTORICIS ET DIPLOMATICIS
PLURIMUM ILLUSTRANTUR.

Ex Membranis & Chartis vetuſtis collegit, deſcripſit
ac
Monitis prævijs Indiceque copioſiſſimo
inſtruxit atque edidit
ANDREAS FELIX OEFELIUS
MONACENSIS.

TOMUS II.

BIBLIOTHECA OENIPONTANA

HINC QUOQUE SERVATI CONTINGIT GLORIA CIVIS.
Autor carm. ad Pison.
G. S. Rösch sc: Cal: Aul:

AUGUSTÆ VINDELICORUM
Sumptibus IGNATII ADAMI & FRANCISCI ANTONII VEITH Bibliopolarum.
ANNO MDCCLXIII.

Illuſtriſs. HENRICUS CHRISTIANUS
L. B. de SENCKENBERG
Diſſert. de LL. Gentis Bavaricæ.

*Tenax vetuſtatis Bavaria, vel hodie adhuc in
multis conſuetudine regitur.*

SERENISSIMO PRINCIPI
CLEMENTI FRANCISCO
BAVARIÆ DUCI
COM. PAL. RH.
MUSARUM CONCENTU
NORICIO ARETHUSÆO
INTER ARCADES
ACCLAMATO
SEVERIORUM QUOQUE DISCIPLINARUM
FAUTORI CLEMENTISSIMO
RERUM BOICARUM
SCRIPTORUM ANECDOTORUM
VOLUMEN ALTERUM
TRICENNALIS OBSEQUII
MONUMENTUM
DICAT DEDICAT NUNCUPAT
EIUSDEM
SCIENTIARUM QUONDAM EPHORUS
FIDISSIMUS OBSEQUENTISSIMUS
EDITOR.

Georg. Sig. Rösch Ser. Ducis Clem. Cubic. et Calcogr. aul. del. et sc.

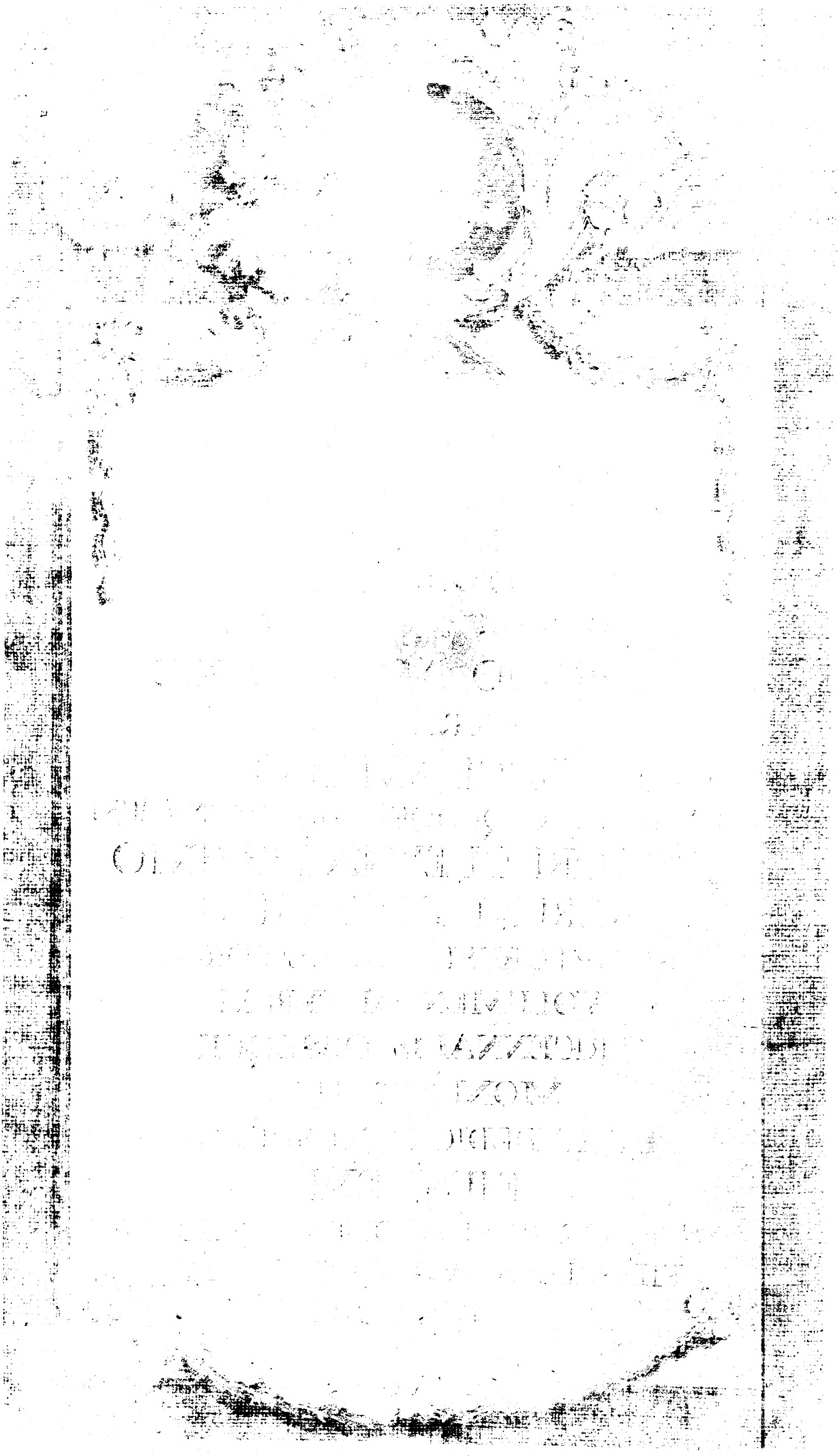

PRÆFATIO
AD LECTOREM.

En tibi alterum Scriptorum meorum Tomum, quem dum diutius expectare cogitur ille, qui anteceſſit, factum eſt, ut ambo tardius prodirent. Sat cito uterque ſi ſat bene. Utrum autem ceſſerit, conatus in laude erit, eventus in caſu. Simul emittere placuit, ut ſemel hoc labore defungerer & priore emiſſo, alteri interim nullæ in hoc temporis intervallo ab hominibus nec obſcure iniquis nec diſſimulanter his ſtudiis infenſis, aut (quod pene pejus eſt) maligne laudantibus inſidiæ ſtruerentur. Seculi notitia ad hanc cautionem me duxit, cui jam familiarius tranquillæ induſtriæ quam tumultuoſæ ignaviæ rationes expoſcere. Quæ vero circa inſtitutum ipſum, ejusque media, finemque ad præcedens volumen præfati ſumus, hic quoque locum habere, nemo eorum, qui rerum iſtiusmodi rationes tenent, non advertit.

Poterant multa copioſius dici & magnorum virorum exemplis atque teſtimoniis inſtituti utilitas probari, ſi in hac literarum undique circa nos circumfuſa luce res jam omnibus perſuaſa, argumentis indigeret. Illuſtris ſane LEIBNITIUS, vir ille tot ſecula victurus, quum *Rerum Brunsvicenſium* ſcriptores ederet, & exemplo hoc aliorum quoque Germaniæ populorum induſtriam excitandam non vane conjiceret, BAVAROS nominatim velut evocat INVENTUROS DOMI SUÆ, QUIBUS IN PUBLICUM PROLATIS ET GLORIÆ SUÆ ET PUBLICÆ UTILITATI VELIFICENTUR.

Quod etſi conſecuturum me hoc meo conatu temere non præſumam, audire tamen & ſequi provocantis vocem dum alii ſuccedant majores animi impetus edituri, a boni civis officio non abeſſe facile mihi perſuaſi. Miſerebat me tot monumentorum quotidie partim intereuntium, partim appropinquantium exitio ſuo, & genti meæ irreparabiliter periturorum. Erant non pauca jam olim oculis ſubducta & velut ad beſtias, blattas nimirum & mures, condemnata, quæ editionis illa via exitio ſubtrahere aut iis æternum carere neceſſe fuit. Quædam alia in uno alterove exemplari diutius periclitari indignum ſane oculato hoc ſeculo eaque gente viſum eſt, quæ inter primas Germaniæ, uti recte obſervavit illuſtris SCHEIDIUS, nuper rebus humanis & immaturo ſemper bonis literis & acerbo funere exemptus, (a) verum & genuinum hiſtoricum e ſinu ſuo protuliſſet. Cujus ego originum Guelficarum, magna parte ad Bavaros pertinentium collata opera LEIBNITII, ECKARDI, GRUEBERI ſummorum virorum, conditoris celeberrimi obitu, præter communem literarum jacturam privatim quoque dolenter afficior, quod ille paulo ante obitum ſcriptoribus meis, quorum partem priusquam

---

(a) Præf. in Bibl. Hiſt. Gottingenſem. P. I. pag. XLV.

publici juris fierent, nactus fuerat, non leviter ſuffragari viſus eſt (b), ita ut, ſi non ſuaſor & impulſor operis, approbator certe extiterit. Inter illos vero, qui ſuſcepto operi & deſiderato pollicem maxime preſſere, præcipuo loco nominandus venit illuſtriſſimus aulæ Bavaricæ Cancellarius ALOYSIUS WIGULÆUS L. B. DE KREITMAIR, ſcriptis publicis inclytus, & quanta legibus conſuetudinibusque gentis noſtræ ex vetuſtorum monumentorum editione, lucis acceſſio fiat, ipſa experientia edoctus. Ut nihil memorem de CELSISSIMO PRINCIPE *Emmeramenſi* FROBENIO, qui in privata etiamnum conditione pro ſumma in rem literariam, in qua ipſe eminet, propenſione, non ſolum verbis me ſed & auxiliis excitavit. Eadem reticentia virum de Bavaris juſto opere & brevi comparituro meritiſſimum JOANNEM HENRICUM DE FALCKENSTAIN, ut laudibus meis longe ſuperiorem modeſte pertranſeo, qui me non unis literis, ut in cœpto ex longo labore faſtidioſo, perſiſterem, amiciſſime cohortatus eſt. Ut alios æque de utilitate ejusmodi collectionum perſuaſos officioſo jam ſilentio pertranſeam, qui de conatu magis quam ſucceſſu operis mei ſecuri, intelligi potius quam nominari malunt.

Aliorum denique, per quos profeci, quique in monumentis ſuppeditandis auxilio fuere, ſuis locis pro debita ingenuitate mentio facta eſt, non tam quod ipſorum memoria me Statore indigeat, quam ne beneficiorum pereat; quorum oblivione hoc ſeculum præ aliis laborare videtur.

Poteram his præmiſſis Lectorem meum dimittere, niſi occaſione iſthac mihi utendum exiſtimaſſem, PRÆTERMISSA quædam, quæ tum elapſa vel poſterius cognita fuere, MONITIS PRÆVIIS adjiciendi, ante omnia vero, quod præcipue impetrare ab ejus benignitate, hic certe, cum ejus commoditate conjuncta contendo, illud eſt, ut ſphalmatum typographicorum indicem, iis ipſis monitis, neſcio, quo meo fato crebrius ineptiusque, cum cætera omnia emendatiſſime excuſa prodeant, inquinatis, adhibere non negligat.

Et priori quidem Scriptorum meorum volumine, iis, quæ de ANDREA RATISPONENSI præfatus ſum (c), porro adjiciendum, ejus *Hiſtoriam fundationum nonnullorum Monaſteriorum per partes Bavariæ* Chronico Bavariæ ſubjungi ſolitam, inſertam legi Tomo II. (d) *Collectionis ſcriptorum rerum Hiſtorico-Monaſtico-Eccleſiaſticarum variorum Religioſorum Ordinum*, quam magno eruditionis Eccleſiaſticæ incremento & com̄odo inſtituit *Reverendiſſimus ad exemptas Inſulas Wengenſes Ord. Can. Reg. D. Aug. Prælatus* MICHAEL III., quem in inſtituto tam laudabili per viam non turbari e voto ſit omnium eruditorum. Magna enim meſſis reſtat, falci ipſius debita, quam in vepribus & olentibus herbis obtundi cum tantum maturuerit, nobilioris ſegetis e dignitate non ſit tam indefeſſi meſſoris.

Ad

(b) In literis ad Reverendiſſimum *Præpoſitum Pollinganum* FRANCISCUM, amœnarum juxta ac ſeveriorum diſciplinarum cultorem & fautorem eximium, ſæpius nobis nominandum.

(c) pag. 10. §. IV.

(d) P. II. pag. m. 209.

AD LECTOREM.

Ad OTTONIS WALDSASSENSIS *Chronicon Monaſterii ſui*, quod pag. 50. exhibemus, forte non abs re fuerit obſervaſſe ejus edendi neceſſitatem atque utilitatem vel inde colligendam, quod Monaſterium illud antiquis monumentis ſuis variis exutum caſibus usque adeo fuerit, ut *Albertus* Abbas ſimul ac electus fuerat, libellum ſupplicem SERENISSIMO MAXIMILIANO EMANUELI ELECTORI anno MDCXCI. XXV. Januarii obtuliſſe inveniatur, liceret illi ex archivis Monacenſi & Ambergenſi pleniorem rerum Monaſterii ſui notitiam petere, conqueſtus literas fundationis, e quibus jura ſua & officia perdiſceret, ſibi deeſſe. Extat autem, præter hoc noſtrum, *aliud* ejusdem Monaſterii *Chronicum* in Cod. membranaceo Bibliothecæ *Kayſersheimenſis*, cujus a ſe viſi & curſim inſpecti fidem mihi nuperrime fecit vir rerum & ſcriptorum Ordinis ſui *Ciſtercienſis* indefeſſus inveſtigator, R. P. *Nepomucenus* GÜRTLERUS *Jettenpacenſis Bojus*, Monachus *Alderſpacenſis*, quem hic publice communis patriæ nomine pro amicitia noſtra exhortor, ut ſub digniſſimi Abbatis ſui & diſciplinis monaſticis, quæ literata pietate maxime vigent, intentiſſimi auſpiciis ſimilia monumenta, & in his præcipue Domeſticos WOLFGANGI MARII ſui *annales Alderſpacenſes*, illuſtri LUDWIGIO tantopere deſideratos in lucem aliquando proferat, qui Bruſchio laudati & a rerum noſtrarum ſcriptoribus paſſim adhibiti, hodie e bibliotheca Bavarica & hominum memoria immerito exulant.

LAURENTII HOCHWARTI ſcriptorum Catalogo pag. 157. adjiciendum carmen inſcriptum *querela peſtis* in *Henrici Stromeri Aurpachii Medici libellum contra peſtilentiam*, ſimul excuſum Lipſiæ in officina Schummaniana. 1519. in 4.

Ad ANGELI RUMPLERI *Abbatis Farnbacenſis* monumenta, quæ pag. 87. in lucem proferimus, GASPARIS BRUSCHII elogium adjicere placet, ex Centuria II. Monaſteriologiæ ejus, cura Cl. V. DANIELIS NESSELII Bibliothecarii Cæſarei edita, & laudatæ collectioni *Kuenianæ* inſerta excerptum. Ita autem ibi (e) BRUSCHIUS *Angelus*, *Rumplerus cognomento, ex vicino pago ortus eligitur in hujus loci Abbatem anno Domini MDI. in menſe Decembri. Pater bonus & eximie doctus, qui nil tam amabat quam verſari in literis & libris indeſinenti ſtudio. Præfuit is inter difficillima tempora plurimis gravatus (ut ipſe in Chronico, quod de Monaſterio ſuo ſcripſit, mire conqueritur) exactionibus, quibus totum cœnobium pene exhauſtum fuit. Præfuit autem annis XII. utiliter. Vidit bellum Bavaricum, quod ipſe & proſa & ligata oratione deſcripſit. Scripſit plurima, imprimis vero præter jam dicta dialogorum de contemptu Mundi Libros VI. geſtorum Bavariæ Libros VI. calamitatum ejusdem librum unum, ſermones varios, carmina varia, epiſtolas plurimas. Ornavit circumquaque templum ſuum variis inſcriptionibus, præcipue vero verſiculis, quorum non fuit infelix conſarcinator* (f). *Habuit amiciſſimum Wolfgangum Marium Abbatem Alderſpacenſem & ipſum mediocrem verſificatorem, cum quo ſtudia & exercitia ſua contulit. Obiit anno MDXIII. ſepelitur in meridionali abſide prope aram S. Benedicti.*

(e) T. II. p. m. 115. collect. memoratæ.

(f) Certe Bruſchio non impar, aliquando etiam ſuperior.

Ad pag. 245. ubi Excerpta ex Burckardi Zenggii *Chronico Auguſtano* inedito damus, nivei candoris & infucati animi hominis, velim panno noſtro ſummi Philoſophi Philologique Jacobi Bruckeri purpuram aſſui, qui in recondita eruditione referta *Diſſertatione de vita & ſcriptis* Achillis Pirminii Gasseri *Lindavienſis*, ubi de optimis plurimisque fontibus, e quibus auctor ille annales Auguſtanos hauſiſſet, inter alia ſentit: *ſcilicet non unum nec unius generis libros ſcriptos ad manus* Gasserus *habuit, ſed & optimæ notæ & a coævis viris iisque munerum gravitate conſpicuis conſcriptos: quorum haud unum noſtris quoque oculis viſum & lectum eſt. Inter quos præcipue ſuſpicimus* Chronicon *a* Burcardo Zinckio *Senatore Auguſtano medio ſeculo XV. conſcriptum.* Hæc illuſtris Bruckerus apud amœniſſimæ eruditionis ſcriptorem & amicum ejus atque muſarum, Cl. Joannem Georgium Schelhornium (g), cujus gemini Germaniæ literatæ luminis favore atque adeo amicitia me quoque gaudere, inter præcipua vitæ meæ literariæ decora merito computo. Ipſe Gasserus V. Cl. Joannis Burchardi Menckenii cura (h) e Codice autographo Bibliothecæ Ducalis Saxo-Gothanæ editus, ad annum MCCCCXX. (i) *Burckardi* noſtri diligentiam in conſcribendis ſua memoria Auguſtanis geſtis laudat. Operæ pretium igitur fuerit integrum viri integerrimi opus non diutius preſſum deliteſcere, emortuis haud dubie, ſi quæ fuerunt, premendi rationibus.

Ad Nicolai Burgmanni Decani Spirenſis *Hiſtoriam Impp. & Regum Spiræ ſepultorum* pag. 598. a me productam addendum, auctoris hujus mentionem etiam fieri in actis exauctorationis Wenceslai ad annum MCCCC. apud *Urſtiſium* P. II. p. m. 182.

Hæc fere ſunt, quæ ad præcedentis Tomi Monita prævia addenda judicavi; ad hujus vero, utpote recentioris curæ, quod porro adjicerem, nihil ſuppetit, (k) præter Votum, ut labore meo excitati alii, quod ſupereſt ejusmodi monumentorum (& ſupereſt ſane quam plurimum) diligentius quam antehac factum, conquirere & in communis patriæ bonum poſteritati typorum beneficio aſſerere in animum inducant, facturi rem ipſis honorificam, utilem civibus, patriæ decoram. Quid autem

Quid dignum ſtolidis mentibus imprecer?
Opes, honores ambiant:
Et cum falsa *gravi mole paraverint,*
Tum vera *cognoſcant* bona. (l)

(g) Tomo XII. amœnit. literar. p. m. 1037.

(h) Tom. I. Rer. Germ. pag. 1315.

(i) pag. m. 1564.

(k) Lapſum memoriæ ſi excipias, quo in Monito prævio ad Bonizonem Pauli Bernriedenſis opuſculum de rebus geſtis Gregorii VII. a Gretſero Ingolſt. 1610. in 4. editum, Tengnagelianæ collectioni, quæ A. 1612. ibidem prodiit, tribuitur.

(l) Boetius de conſolat. Philoſ. Lib. III. Metr. VIII.

ORDO & SERIES
MONUMENTORUM ANECDOTORUM
TOMI SECUNDI.

I.

MONUMENTA EBERSPERGENSIA: videlicet
- I. ANONYMI *Eberſpergenſis* CHRONICON EBERSPERGENSE *antiquius*, *ab A. C. DCCCC. ad A. MXLV.* pag. 4.
- II. ANONYMI *Eberſpergenſis* CHRONICON *poſterius.* pag. 11.
- III. NECROLOGIUM *antiquiſſimum ejusdem Monaſterii.* pag. 15.
- IV. CODEX TRADITIONUM *Eberſpergenſium*, CCXXVIII. Diplomata complectens. pag. 18.
- V. LIBELLUS CONCAMBIORUM *Monaſterii Eberſpergenſis.* pag. 44.

Ex binis apographis ad membranas *Eberſpergenſes* exactis.

II.

ANONYMI *Monachi Tegurini*, *Ord. S. Bened.* HISTORIA S. QUIRINI *Regis & Martyris cum fundatione* MONASTERII *in* TEGERNSEE *& ſucceſſione* ABBATUM. Ex *autographo.* pag. 49. Accedit
DIPLOMATARIUM TEGURINUM. pag. 80.

III.

Specimen DIPLOMATARII BOJOARICI. Ex Regeſtis potiſſimum Cl. Cl. Virorum AUGUSTINI KOELNERI & MICHAELIS ARODENII, *Tab. Boic. Cuſtodum.* pag. 99.

IV.

ADVERSARIA BOICA *Hiſtorico-Genealogica* ex *Regeſtis* antiquis excerpta. pag. 297.

V.

ANONYMI *Monachi Bavari* COMPILATIO CHRONOLOGICA RERUM BOICARUM *ab A. C. Milleſimo ad A. MCCCLXXXVIII.* Ex ſchedis V. Cl. CHRISTOPHORI GEWOLDI. pag. 331.

VI.

ANDREÆ ZAYNERI *Archigrammatæi Ingolſtadienſis* RERUM BELLO BAVARICO GESTARUM *a morte Georgii Divitis ad laudum Colonienſe* LIBER MEMORIALIS *incompletus.* Ad Exemplar unicum MSC. *Tabularii Ingolſtadienſis.* pag. 345.

VII.

EPHEMERIDES BELLI PALATINO-BOICI. Ex AUGUSTINI KOELNERI *Chartophilacis Boici* LIBRIS III. Operis inediti *de bello Boico* concinnatæ, V. Cl. ERASMO VENDIO abbreviatore. pag. 469.

VIII.

ANONYMI *Ingolſtadienſis* EJUSDEM BELLI *brevis* NARRATIO. pag. 494.

IX.

ANONYMI *Ratisponenſis* FARRAGO *hiſtorica* RERUM RATISPONENSIUM *ab A. C. DVIII. usque ad annum MDXIX.* Ex Cod. MS. *Gewoldiano.* pag. 498.

X.

VOLCMARI *Abbatis* CAMPI PRINCIPUM, *Ord. Ciſterc.* DE GESTIS PRINCIPUM *a tempore* RUDOLPHI *Regis usque ad tempora* LUDOVICI *Imperatoris* CHRONICA. Ex Cod. chartaceo *Bibl. Bav.* unico eoque ſemiputrido. pag. 524.

XI.

ANONYMI *Fürſtenfeldenſis* Breve CHRONICON BAVARIÆ. Ex ſchedis *Gewoldianis.* pag. 555.

XII.

LADISLAI SUNTHEMII *Ravenſpurgenſis*, *Presb. Conſtantienſis*, *Viennenſis Canonici*, *nec non* MAXIMILIANO I. *Cæſ. Aug. a Sacris & Hiſtoriis*, FAMILIÆ GERMANIÆ PRINCIPUM *illuſtratæ.* Ex apographo V. Cl. *Conradi Peutingeri* manu exarato. pag. 557. Sunt autem ordine :

Ordo & Series Monumentorum anecdotorum Tomi II.

I. *Familia* DUCUM BAVARIÆ *ex Comitibus de* SCHEWRN. pag. 562.

II. *Familia* PALATINORUM COMITUM RHENI *Ducum Bavariæ, ex Comitibus de* SCHEWRN & WITTELSPACH *orta.* pag. 575.

III. *Familia* MARCHIONUM VERONENSIUM, *nunc de* BADEN dictorum. pag. 582.

IV. *Collectanea Hiſtorico-Genealogico-Geographica* RERUM BADENSIUM. pag. 587.

V. *Marchionatus* BADENSIS *Deſcriptio.* pag. 589.

VI. *Familia generoſorum* COMITUM *de* WIRTEMBERG, *nunc* DUCUM. pag. 591.

VII. *Genealogia* WIRTEMBERGICA *latine conſcripta, inſertis Epitaphiis.* pag. 595.

VIII. *Provinciæ* WIRTEMBERGENSIS *Deſcriptio.* pag. 599.

IX. MONASTERIOLOGIA FRANCONIÆ, *inſertis Monaſteriorum quorundam* BAVARIÆ & SUEVIÆ *Antiquitatibus.* pag. 603.

X. HISTORIA S. HILDEGUNDIS. pag. 605.

XI. *Familia antiquorum* BURGRAVIORUM NURNBERGENSIUM. pag. 612.

XII. *Arbor & Familia modernorum* BURGRAVIORUM NURNBERGENSIUM. pag. 613.

XIII. *De Origine* DOMUS BRANDENBURGICÆ Opuſculum *tertium.* pag. 618.

XIV. *Indiculus Geographicus* RERUM BRANDENBURG. Opuſculum *quartum.* pag. 620.

XV. *Brevis* NARRATIO *de* URBE MOGUNTINENSI, *in turbis Iſenburgicis a* LUDOVICO NIGRO *Comite Palatino Rheni capta & direpta.* pag. 622.

XVI. *Ejusdem* BRANDENBURGICA, MISNENSIA, LUSATICA & MERSEBURGENSIA, MEGAPOLITANA, STETINENSIA, POMERANICA, THURINGIACA, HASSIACA, BOICA, *tam* AGILOLFINGICA *quam* CAROLINA. a pag. 623. ad pag. 644.

XIII.

MONUMENTA DIESSENSIA. pag. 645.

Videlicet:

I. ANONYMI *Dieſſenſis, Ord. Can. Reg. D. Auguſtini* CATALOGUS PRÆPOSITORUM DIESSENSIUM. Ex *autographo* V. Cl. CHRISTOPHORI GEWOLDI. pag. 648.

II. LUITOLDI *Presb. Dieſſenſis* NECROLOGIUM DIESSENSE *Seculi XII. a variis interpolatum & auctum, & ad membranas ejus autographas deſcriptum.* pag. 654.

III. NECROLOGIUM DIESSENSE *alterum ejusdem* LUITOLDI, *a variis item auctum & interpolatum.* pag. 674.

IV. CODEX TRADITIONUM DIESSENSIUM. Ex *Membranis* LUITOLDI. pag. 685.

V. *Breve* CHRONICON DIESSENSE *ab A. C. MCLI. ad annum MCCCCXXXII.* pag. 701.

VI. ANONYMI *Monachi Dieſſenſis* MEMORIA SEPULCHRALIS COMITUM DIESSENSIUM. pag. 703.

XIV.

VITI *Prioris Eberſpergenſis, Ord. S. Bened.* CRONICA BAVARORUM *ab origine gentis ad annum Chriſti MDIIII.* E Cod. MS. Bibliothecæ *Bavaricæ.* pag. 704.

XV.

V. Cl. JOANNIS AVENTINI ORIGINES RATISPONENSES *vernacule conſcriptæ.* E Cod. MS. Bibl. *Bavaricæ.* pag. 740.

XVI.

JOANNIS VETTERI *Grammatei Landishutani* FASTI CONSULARES CIVITATIS LANDISHUTANÆ *notis chronicis interpolati, ab anno Chriſti MCCCCXXXIX. ad annum MDV.* Ex autographo *Auctoris.* pag. 760.

XVII.

BONIZONIS *Sutrienſis primum, poſtea Placentini Epiſcopi* LIBER AD AMICUM, *ſive de* PERSECUTIONE ECCLESIÆ, *Libri novem.* E Cod. membran. unico Bibliothecæ *Bavaricæ.* pag. 780.

XVIII.

ROTULUS CENSUALIS *Canoniæ D. Salvatoris* POLLINGANÆ, *Ord. Canon. Reg. S. Auguſtini.* Ex Membranis *autographis.* pag. 822.

MONU-

MONUMENTA
EBERSPERGENSIA

Videlicet:

I.

Anonymi Eberſpergenſis CHRONICON EBERSBERGENSE *antiquius* ab Anno Chriſti DCCCC. ad annum MXLV.

II.

Anonymi Eberſpergenſis CHRONICON *poſterius*.

III.

NECROLOGIUM antiquiſſimum ejusdem Monaſterii.

IIII.

CODEX TRADITIONUM Eberſpergenſium, CCXXVIII. Diplomata complectens.

V.

LIBELLUS CONCAMBIORUM Monaſterii Eberſpergenſis.

* * *

Omnia ex binis Apographis ad Membranas
EBERSPERGENSES *exaratis, quam potuit curatiſſime*
deſcripſit atque edidit
ANDREAS FELIX OEFELIUS.

Monitum prævium Editoris.

EBerſpergenſis Monaſterii haud procul Monachio inter Oenum & Sempta fluvios ſitum, primum D. AUGUSTINI (a), poſtea verò D. BENEDICTI *Regulam* profeſſi, Origines & Antiquitates, jam inde à Seculo nono res Bojorum illuſtrantes, viſum hoc loco, uno velut faſciculo exhibere, veteris maximè ut in his, ita in aliis quorum fors mihi obtigit, parœmiæ memor: ξυνὸν μὴ σὸν μόνον λέγε: *commune quod eſt, ne tuum ſolum dicas.* Quæ enim de iis AVENTINUS, HUNDIUS GEWOLDUS & Monaſteriologi alii tradidêre, ſi catalogum Abbatum excipias, valdè jejuna atque hiulca antiquariam ſitim excitant magis quam relinquunt. Prolixior copioſiórque cæteris ADAMUS WIDELIUS *Monacenſis Bojus* fuit, SOCIETATIS JESU *Presbyter*, ad quem Monaſterium illud anno MDXCV. GUILIELMI V. Bojorum Ducis beneficio pervênit. Sed is, etſi iiſdem, quæ hîc proferimus, Monumentis uſus fuerit, barbariem tamen ſtili pro ingenii poëtici elegantia aſpernatus, Hiſtoriam Rerum Eberſpergenſium condidit (b), eleganter quidem illam & nitidè ſcriptam; ſed quæ robur fidémque nunc primum ex editis hiſce Monumentis, quibus ſolis nixæ Hiſtoriæ hodie creditur, recuperatura eſt.

Continentur hæc omnia in CODICE MEMBRANEO valde ſpiſſo in quarta quam vocant forma, eáque majori, quem è Collegio Patrum Monacenſi Nobilis ac conſultiſſimus vir JOANNES LANGIUS *Relationum Hiſtorico-Bavaricarum* nuper editarum Auctor indefeſſus acceptum mihi exhibuit, horulæ ſpatio inſpiciendum. Cum redderem, auctor illi fui atque hortator, quoniam mihi non liceret, ipſe integrum deſcriberet, ac uteretur occaſione poſthâc non tam facile reditura. Quod & ab eo factum longo tempore poſt comperi & Apographum ejus mihi comparavi, ſed ita feſtinanter & ſupinè deſcriptum, ut parum abfuerim, quin ejus tam mendosè edendi animum penitus abjecerim. Vicit tamen argumenti raritas, patriæ charitas & autographum recuperandi difficultas ut reſcribendi Apographi qualiscunque, laborem in me denuo receperim; quibusdam tamen omiſſis, quæ Apographi mei Auctor inter deſcribendum vernaculè, neſcio quo conſilio, reddiderat. Ex horum numero fuit *Catalogus Abbatum Eberſpergenſium*, cujus tamen jacturam mitius tuli, quod eodem GEWOLDUM uſum animadverti. Tum & *Indiculus reliquiarum & vaſorum ſacrorum.* In membraneo Codice pictoris etiam manu expreſſorum, cujus tamen pleraque laudatus WIDELIUS eleganti ſermone memoravit. Ut taceam *Stemma Karoli Magni & Comitum de Sempta,* quod poſterius mox proferenda Chronica, aliáque Monumenta Eberſpergenſia plenius & certius exhibent.

Imperatorum, Regum, Principum diplomata, Pontificúmque bullas majorem partem ab HUNDIO & GEWOLDO jam edita omnia, ſtudiosè omiſimus, quod patrio ſermone reddita ingenuitatem perdidiſſent. Ad ea jam veniendum, quæ integra tranſcripta quibusque nihil intempeſtiva ſedulitas detraxit: Primo loco comparet CHRONICON idque VETUSTIUS paulo, *Anonymi Eberſpergenſis*, res Monaſterii ſui & Fundatorum præcipuè, ab anno Chriſti DCCCC. ad annum MXLVI. copiosè complectens. Hujus utpote præcipui, jam olim Apographum correctius nacti fuimus, quod diligentiæ viri inter nos multis nominibus clariſſimi, JOANNIS BAPTISTÆ FICKLERI JC. Bavarici debitum, Codex MS. Bibliothecæ Bavaricæ ſuppeditavit. Ad cujus fidem, utpote *Langiano* apographo multo emendatioris præſentem editionem adornavimus.

(a) Monet Cl. Langius atque ipſe me obſervare memini, Præpoſitos hujus regulæ in Codice depictos veſte candida palliolo ſub viridi, quem colorem Thalaſſinum vocat Lucretius, Pilo rubro.

(b) Sub hoc titulo: *Divus Sebaſtianus Eberſperga Bojorum propitius, ſeu de cultûs ejusdem glorioſi Martyris à prima loci fundatione ad noſtra usque tempora propagatus & tunc publica luci datus. Monachii typis Sebaſtiani Rauch.* 16[illegible] in 8. pagg. 428.

ALTERUM CHRONICON EBERSPERGENSE haud multo recentius ex Apographo *Langiano* damus; aliquibus in locis hiulcum, nec niſi collato autographo ſarciendum atque ſanandum, ejusmodi tamen, quod locum inter vetuſtiora collectionis hujus noſtræ Monumenta jure ſuo tueatur. Nec de hujus Auctore conſtat, niſi poſt abitum ECKBERTI (qui Benedictinorum Abbatum ordine quartus, eodem quo electus fuerat anno ad Fuldenſem Abbatiam regendam abiit) à *Monacho Eberſpergenſi* conſcriptam fuiſſe. Niſi is forte WILLERAMUS fuit, qui anno MXLVIII. ECKBERTO Succeſſor datus, in Actis Prædeceſſoris ſuis ſubſtitit. Erat autem WILLERAMUS, ut in Codice donationum patebit, litterarum ſtudioſus & in libris parandis minimè parcus; ut vel inde ſuſpicio noſtra vero non ita abſimilis videatur. Majus etiam robur accipit conjectura noſtra, ſi in memoriam revoccemus, hunc decantatiſſimum illum WILLERAMUM eſſe, cui *geminam Paraphraſin in Canticum Canticorum* priorem rythmis latinis, alteram eámque præcipuam veteri linguâ *Francica* & *Bojoarica*, debent litterati. Cujus viri memoriam & laudes juſta commentatione complectendi hic locus eſſet, ſi liquidò conſtaret eum Chronici hujus Auctorem extitiſſe. Interim ſufficiat obſervâſſe WILLERAMUM à nullo, qui vel de Scriptoribus Eccleſiaſticis vel de linguæ Germanicæ antiquitatibus egit illaudatum dimiſſum. (c) (c)

Tertio loco VETUS CALENDARIUM NECROLOGIO EBERSPERGENSI junctum proferimus, prout utrumque è membranis memoratis laudatus LANGIUS, curatius longè quam cætera, deſcripſit; inſigne Monumentum, & quod uſum non vulgarem tam Patriæ Scriptoribus quam Hagiographis univerſim præſtet in loco & tempore conſultum. *Necrologium* proximè excipit CODEX TRADITIONUM *Eberſpergenſium*, ducentas & viginti octo chartas complectens; verè fax Bojoariæ veteris, ut quæ mores & inſtituta ejus, conſuetudines etiam, nec non hominum locorúmque memoriam mirum in modum illuſtret, & lucis ſuæ ſtricturas in obſcuriſſima quæque mittat faciémque Bojoariæ, qualis poſt Hunnorum illam utrique parti exitioſam irruptionem devaſtationémque fuerit, graphicè ſatis ob oculos ponat

Codicem Traditionum in ultimo agmine ſubſequitur LIBELLUS CONCAMBIORUM, quem traditionibus ipſis inſertum, inde exemi, ut ſuo ordine legegeretur. Pleniorem in alio Codice extitiſſe, multa me inducunt, ut credam; ſed nos contentos eſſe hoc Catone oportuit.

Cæterum monendus mihi Lector, me excepto priori Chronico ad apographum *Ficklerianum* recognito, & *Necrologio* à Cl. V. JOANNE LANGIO diligenter deſcripto, circa nominum quibus perſonæ locíque exprimuntur, genuinam lectionem, in reliquis vadimonium in me minimè recipere, ut qui vel alienis oculis credere vel totum hoc è manibus abjicere debuerim. Ego alterum prætuli, non ignarus antiquitatis reliquias etiam mutilas placere, etſi non rarò contingat inter eruentium primum manus confringi.

(c) In ſpecimen videndum quot illuſtrium virorum teſtimonia congeſſit ejus Paraphraſis poſtremus Editor CL. V. JOANNES GEORGIUS SCHERZIUS T. I. *Theſauri Antiquitatum Teutonicarum* JOANNIS SCHILTERI.

I.

Anonymi Eberſpergenſis Chronicon Eberſpergenſe antiquius.

Ex binis Apographis ad Membranas Eberſpergenſes exaratis & inter ſe collatis.

* * *

HISTORIA

De primordiis Benedictinorum Cœnobii in Monte Aprino vulgò Eberſperg extructo ejúsque conditoribus, vel ſi mavis Fundatoribus: ex ejusdem Cœnobii libro venerandæ antiquitatis in Membrana exarato, ad litteram deſcripta à JOANNE BAPTISTA FICKLERO *JC. & Conſ. Bavarico &c.* *

* ita apogr. Fickleri.

SCire deſiderantibus ſcribere ſtudeo de longè retroactis temporibus & ſub breviloquio enarrare quemadmodum hujus præparatæ manſionis habitaculum à principio inceperit à ſuis conditoribus exerceri: qualiter etiam poſtmodum divinâ diſpenſante gratiâ ad divini cultûs gloriam & honorem caſtrum primitus inchoatum in monaſteriale ædificium ſit mutatum. Voluntati inquam legentium placere volens, ut ad eorundem conditorum mutationem & exemplum vos inſtituere valeatis, quorum recta fuit intentio: & qui poſt ſe beatitudinis exemplaria ſequacibus fideliter reliquerunt. Profectus ſiquidem eſt ad virtutum gratiam, qui noſcere quærunt, de quibus referre cupio, quod tam de generoſo claróque ſanguine ſuæ ſtirpis & propaginis proceſſerunt: Eorum enim qui fecêre virtutes, ut dicit Philoſophus, tanta habetur laus, quantum ipſos præclara doctorum ingenia viribus & præconio decenter extollere potuerunt ad eorum geſta ſalubriter imitanda. Licet quam plurimi non ſolum in ornatu verborum delectentur, ſed etiam rei ſcire appetant veritatem: unde veritati potius cupiens inſiſtere quam palliatæ falſitati.

Temporibus Carolomanni Regis filii Ludovici Regis fuit in Norica regione, quæ nunc Bavaria dicitur, quidam Comes præpotentiſſimus, genere ſpectabilis morúmque honeſtate præclarus & nomine nulli in actu militari ſecundus: in rebus bellicis, prout eventuum qualitas ſe obtulit, vir valde ſtrenuus & famoſus, nomen habens *Sigbardus*, hic ſecus fluvium naturalem(d), qui vulgari voce dicitur Sempta, quoddam forum fiſcale habuit, negotiorum mercimoniis utpote aptiſſimum per aliquod anni temporis ſpatium ibi manere cœpit. Qui Comes Sigkardus de genere Regum ſupradictorum tempore quodam autumnali ſylvam ſibi contiguam arborum denſitate nemoroſa repletam causâ venandi quâdam vice petiit, ubi nunc mutatione dextræ excelſi radicitus explantata totaliter eadem ſylvâ hoc Monaſterium eſt conſtructum. Cum verò ejusdem nemoris arcta peteret, caſu reperit ſingularem quendam aprum inſolitæ magnitudinis ad auſtralem partem ſylvæ inter harenaceum lapidem hoc eſt ſaxum in harena demerſum, & quandam tiliam immenſæ magnitudinis, cujus alta proceritas ramorum ſuorum propaginem ampliſſimè dilatavit, latentem reperit. Nullas moras paſſus fugiendo ſe inſequentes deluſit & evaſit, noctis horâ loca quæ dimiſerat, iterum recurrendo repetiit. Sighardus iterum à venatione non ceſſat: per aliquot dies quantumcunque fatigaretur, capi non potuit, demum verò pagum, id eſt metas latibuli ſylvarum & diſtrictus effugiens, omnem ſpem conaminis eorum aper ille fallendo deluſit, in tutioribus ſe ſylvis indidit & ingeſſit. Quam rem cum ipſi quaſi phantaſticam eſſe dicerent, & longè latéque pro miraculo narrarent (e), famoſæ religionis & admirandæ ſanctitatis vir quidam Conradus dictus de Heuwa, quod eſt oppidum juxta potamicum lacum, qui dicitur *Hodenſim*, pollens ingenio & virtute hujus novitatis famam audiens prædicto Comiti Sighardo, viro elegantiſſimo demandavit ita. Locus ille inter arenatium lapidem & tiliam, quæ in parte nemoris juxta ſe propè fuêre conjuncta, de quo ſingularis ille aper ingens ægre depulſus eſt, eradicari debet funditus & evelli: quia per Dei manifeſtationem prædictus illum divino ſervitio ſublimandum, & a Dei cultoribus perpetuo inhabitandum, qui humani generis inimicum populos venenoſo dente lædentem procul expellant, fraudisque diabolicæ machinamenta reprimant & confundant, baſilicálicáque in eodem ædificanda eſt continuo & ſeparatim in mundo loco conſtruenda juxta morem antiquorum, qui religionis non eſſe dixerunt propè lectiſternia, id eſt juxta ſecularia commoda vel caſtra, Eccleſias Dei viſitare. Si ergo ſumptus expenſarum ſuppetunt, mœnia mox conſtruantur: quia ſicut Deus unum flagelli *nervum* * id eſt vinculum induxit regno ex Mauritii Patritii Egidiique videlicet Attilam Regem Hunnorum ut eos debellaret, in præſenti generatione poſcentibus culpis, iterum ſecundum flagelli nervum, id eſt vinculum, incutiet & infliget. Interim Comite Sighardo hoc mandatum à tanto viro Dei ſibi miſſum cum mentis alacritate ſuſcipiente quidam alii de Argentina, quæ Strasburg dicitur, urbe venientes ſimilem prophetiam ibidem audierunt à quodam ſancto viro incluſo, nomine Gebehardo, eique Sighardo de loco provehendo retulerunt, ut idem ſanctus vir ſibi juſſerat intimare: unde aper ille ſingularis primitus fuerat effugatus, & ut hoc credi debeat ſpiritu præſago, id eſt prophetico in ſignum veritatis prædixit apros in nemore deficere, ut rei poſtmodum probavit eventus. Tempore enim Udalrici Comitis ſui nepotis poſt aliquorum añorum curricula devoluta contigit omnes in ſylva apros deficere & hoc per nivem maximam & profundam. His auditis Comes Sighardus zelo pietatis animatus imperat hunc locum exuncari, oppidum de lignis ibi conſtruitur, mœnia ſimiliter eriguntur, vallóque fit ſecurum, Eberſperg ſibi nomen imponitur, & ab omni parte ex ſylva munitur. Arnolfus igitur Cæſar eodem tempore, qui fuit Carolomanni prælibati Regis filius Comitem Sighardum (quia amicus & conſanguineus erat, & rem ſuam ſibi à Rege commiſſam ſtrenuè gubernabat) multis prædiis ditans ad novam ſui caſtri in Eberſperg plantationem, quam nuper inchoaverat in ſuplementum eandem traditionem firmans ſcripturæ teſtamento regale ſigillum habente. Anno itaque Dominicæ incarnationis nongenteſimo ſexto Sighardus Comes miles invictus moritur, & Friſingis cum honore debito ſepelitur, Gottina etiam ſua uxor paucis diebus poſtea evolutis obiit, & cum ſuo marito tumulatur. Ratholdus igitur Sighardi filius de patris ſui voluntate, dum adhuc viveret *Eberſpergenſis* caſtri locum poſſedit, qui in divinis ſecularibúsque rebus nimis erat ſtrenuus, acer ingenio, in bello ſæviſſimus: propter quod Cæſar *Arnolfus carentinos* & terminos ab hoſtium inſultu defenſandos recommiſit *. Obiit *Sighardus* Comes ſequenti die poſt Dionyſii Martyris, hoc eſt nono die menſis Octobris. *Gottina* ejus uxor obiit in vigilia S. Thomæ Apoſtoli. Hic *Ratholdus* prophetiæ *Conradi* de *Hrannach* (ſive Heubach) viri bonæ converſationis & vitæ merito commendati non immemor ac etiam *Gebhardi* incluſi de urbe Argentina, gratiâ ſanctitatis pleni, caſtri *Eberſpergenſis* ſuburbana ampliare diſponit omnibúsque ſumptibus locum mirabiliter dilatavit, uxor autem ejus nomine *Englmuta* genuit ſibi duos filios *Eberhardum* & *Adelberonem*, & unam filiam *Willibirgam*. Cum igitur *Ratholdus* Comes ſub habitu vitæ militaris velut agoniſta fortis, tempora ſui curſûs tranſiviſſet abſque metu, cum jam ad obitum propinquaret, filio ſuo ſeniori *Eberhardo* tradidit caſtrum in *Eberſperg* & ipſe *Juvavio* in urbe, quæ nunc dicta eſt Saltzburga, honorificè cum uxore ſepelitur in Eccleſia *S. Amandi* Epiſcopi & Confeſſoris ad occidentem anguli, qui crebro madeſcit ex ſanctis corporibus Sanctorum, qui inibi beatè requieſcunt. Obiit autem anno Dominicæ incarnationis nongenteſimo decimo nono. In illis diebus effera gens *Hunnorum*, quorum ſedes Ungari modo tenent, *Hunni* enim ſunt *Hungari*, à propriis ſuis ſedibus caſtra moventes potenter flumina & terminos orientales tranſeunt, terris & nationibus intermediis crudeliter devaſtatis: de quorum ferocitate hoc ſolum referre cupio. Apud Poëtas quidam ſerpens latuiſſe deſcribitur in palude, cujus uno præciſo capite naſcebantur triginta pro uno, de cujus origine Ungaros dico proceſſiſſe, utpote qui ſunt venenati per intimam malitiam, callidi per doloſam aſtuſtiam & de manibus capientium velut anguis lubricus elabuntur, quique cum à nobis ſemel contriti fuerint, poſt contritionem in majori denuò numero reviviſcunt: nam de locis quaſi paluſtribus ebulliunt tanquam ranæ. Eberhardus verò hujus gentis furorem intelligens alieno conſilio potitus caſtrum ſuum Eberſpergenſe muro circumdare promuralia cum propugnaculis erigere valliúmque foſſas juſſit ampliare. Interea dum quâdam nocte ſopore quietis uteretur gallo canente evigilans ad tempus, iterúmque dormitans æſtimavit ſe in viſione ſomnii cum multitudine militum ac Miniſtrorum ſuorum, quibus ſolito more cingebatur, in eodem ſuo caſtro deambulare, artificibus diverſis & operariis demonſtrare quales ſibi turres & officinas in unoquoque loco conſtrui vellet, viditque per ſomnium gallum excitatorem ſuum, cujus auditâ voce evigilaverat, in cujusdam pauperis & egeni effigiem viſibiliter converſum: qui idem Gallus ſe teſtatur eſſe opilionem ovium paſtorem orientalium partium & humanâ voce ſibi dicere: Eberharde noveris, quod caſtrum illud quod conſtruis inimicorum tuorum patet inſidiis: ſi non in eo manſionem ædificaveris, qua vigil ejus, id eſt cuſtos, domum totam cuſtodiat & vigilet inceſſanter & adjecit: ſi igitur meis conſiliis adquieveris, & hæc tria mihi dederis thus vinum & oleum, ego munia id eſt officia vigilis vel cuſtodis libenter ſuſcipio, ut tu ipſe cum omni domo tua tutus permaneas, nullius damna ſuſtineas, qui unà tecum hæc tria mihi ſtuduerit comportare. Dum igitur adhuc in ſomnii viſionibus teneretur mente anxius, propter hæc dicta vigilis & curſum valdè nuntios delegaret, donec ipſi cuſtodi manſionem ſumptibus conquirendos conſtrueret, & thus cum vino & oleo, quibus vigil

---

(d) ita Ficklerus. Apographum Langianum *Navalem.*

(e) „ P. Adamus Widl è Soc. Jeſu in *D. Sebaſtiano Eberſpergæ Bojorum propitio,*
„Cap. I. rem hanc narrat oratoriâ emphaſi, & ponderoſum aprum agili ſaltu
„retia tranſilientem, quaſi coram adfuiſſet, narrat, tandémque confidenter
„concludit, aprum hunc re verâ alium non fuiſſe quam perſonatum dæmo-
„nem &c. more græculorum, initia rerum accerſitis ejusmodi miraculis
„auguſtiora ementientium.

* Lang. nexum.

* ergo ante patri ejus comiſerat?

* Langii apogr. *ſpatio.*

conduceretur, nimio forent pretio * comparanda: præ laſſitudine ſudore maduit & expergefactus evigilavit. Sollicitabatur anxiè, ne ſomnium quid mali portenderet vel importaret: convocato Hunfrido ſuo Clerico & Capellano ſpeciali, viro præcipuo aliiſque ſapientibus ſomniorum ſecreta revelavit, ſed ſingulis ſecundum quod unicuique viſum eſt conjecturantibus: minus autem conjecturis ſive interpretationibus eorum placentibus Hunfridus Spiritu Dei plenus taliter interpretatus eſt hanc viſionem dicens: Gallus tuus ille excitator nocturnas horas canore diſcernens, qui de ovo matre gallina fovente generatur quique declinatâ nocte diem propinquare nuntiat, ex multis Sacræ Scripturæ documentis Dei Filium Jeſum Chriſtum de intemerata Virgine natum ſignificat, qui homines jubet tenebras, hoc eſt, mala opera fugere, mundi hujus delicias non amare & diem, id eſt, bona opera ſanctáque deſideria diligere & amplecti. Ipſe enim Chriſtus quaſi in forma pauperis & egeni, ſemper egens & indigens fuit in hoc mundo, ut nos ſua paupertate ditaret: unde dicit, vulpes foveas habent, & Pſalmiſta: pauper ſum ego & in laboribus à juventute mea. Ipſe etiam Chriſtus dicitur opilio, id eſt paſtor ovium, ſicut dicit Dominus in Ezechiele: ſicut paſtor viſitat gregem ſuam, quando fuerit in medio ovium diſſipatarum. & ipſe in Evangelio: ego ſum paſtor bonus orientalium, id eſt omnium Chriſtianorum, qui ab ipſo Chriſto vocantur, cujus nomen eſt Oriens, teſte Zachariâ prophetâ: Ecce Oriens nomen ejus, & inde orientales Chriſtiani nominantur. Civitatem verò vel caſtrum, in quo Dominus ipſe vigil vel cuſtos non eſt, patere inſidiis inimicorum dicitur Pſalmiſtâ teſtante, qui ait: Niſi Dominus cuſtodierit civitatem, & idem paulò ante: neque dormitet, qui cuſtodit te. Ecce non dormitabit neque dormiet, qui cuſtodit Iſraël. Thus autem quod ad incenſum Deo in ſancta Eccleſia præparatur rectam fidem & devotionem orationis ſignificat juxta illud: ignis in conſpectu meo ſemper ardebit. Pſalmiſta: dirigatur oratio mea ſicut incenſum. Apocalypſis: incenſum ſunt vota Sanctorum & orationes. Vinum amaritudinem pœnitentiæ deſignat, unde David: potâſti nos vino compunctionis. Oleum etiam, quod vidiſti, ad miſericordiam pertinet, varióſque languores depellit, & lucem adminiſtrat, bona opera ſignificare videtur: unde vatuæ virgines oleo carentes à regno cœlorum ſunt excluſæ: unde amen dico vobis, neſcio vos. Cúmque Hunfridus ſeriem hujus interpretationis rectè per ordinem expreſſiſſet, Eberhardus hæc, quæ prudenter retexuerat, mente revolvens ait, & ſi mihi mille conjecturæ ſuper hoc ſomnium poſſent proferri, omnes comparatione illius, qui de divinis libris dicuntur, pro nihilo computabo. Ut ergo Deus renum ſcrutator & cordis meorum oblitus peccatorum, cœleſtis gratiæ donum mihi præbere dignetur, rectam fidem, cordis compunctionem & in bonis operibus perſeverantiam eum ſuper me deprecor adaugere: & ſi mihi dignabitur vitam prolongare quouſque ei templum ædificem, viſibiliter thus & vinum cum oleo ad ſervitium ejus dabo. Et ſequenti die ipſe primus tres lapides in loco, quo fundamentum verſus orientalem plagam collocare diſpoſuit, ſuper harenacium lapidem poſuit. Hunfridus verò futuri mali præſcius conſiderans locum hujus fundationis, nullam firmitatem aſſequi poſſe dixit: Domum Dei ſuper firmam petram potius quam ſuper harenam fundari debere, ibidémque aufferri lapidem harenacium tiliámque ſibi proximam dejicere & evelli radicitus, quoniam vulgus, utpote errore ſeductus, quaſi ſanctam venerabatur, ac ſi ſimulacrum eſſet Idolis & Idololatriæ conſecratum. Quibus ſecundum dicta ejus, ablatis fundamentum ponitur, & Eccleſia in crucis modum ædificatur anno Domini nongenteſimo vigeſimo octavo. Ad Miſſarum itaque ſollenia quotidie peragenda tabula quadrangula, id eſt quadrata & lapidea de marmore ac conſecrata ſuper altare ponitur, quod nondum ab antiſtite fuit dedicatum. Hæc tabula Sanctiſſimi Sebaſtiani reliquias venerandas continens, in cujus nomine dedit ad divinum ſervitium aream Ratiſpone in loco, qui vulgariter dicitur Lederbanck, quæ eſt ſita in platea ſive foro rerum venalium, ad thus Eccleſiæ in Eberſperg perpetuò comparandum & unam vineam quatuor jugerorum *Maſchachswindl, Chaps* * curiam, & locum, qui dicitur ad Sempta & Clethaim Eccleſias duas dotatas cum decimis ad Tegernbach & Othering & decimationem venationum & cedendarum arborum in nemore: inſuper quoque Ahaim dare voluit, ſed conſenſum Adalberonis ſui fratris ad hoc minimè habere potuit: Clericiſque regularibus de Ordine S. Auguſtini inibi coadunatis, Hunfridum virum prudentem, multæque elegantiæ in præpoſitum ipſis præfecit.

A. 928.

* Apogr. Langii: *Maſchach-Wincl, Chaps.*

Item iſte Ordo S. Auguſtini duravit in hoc loco usque ad annum incarnationis Jeſu Chriſti nongenteſimum nonageſimum. Ab illo tempore Comes Udalricus introduxit Ordinem S. Benedicti videlicet anno Dominicæ incarnationis nongenteſimo nonageſimo. Nunc ad ordinem redeamus. Eodem tempore Hunni qui & Hungari in multitudine ſui exercitûs nimium confidentes per Noricam regionem id eſt per omnes terminos orientales Alemaniæ & Bavariæ tranſeuntes, dirè vaſtant incendiis & rapinis per octo annos, nono verò anno numerum excedentes gloriantur in fortitudine ſua & per Noricum diſpergunt, id eſt per Alemaniam: trans flumen etiam Lyci fluvii, qui dicitur Lech & Danubii intrare præſumunt, civitates cum munitionibus in confinibus eorum expugnare conantur & omnia caſtra demoliri. Quorum legio adunata ad orientem caſtri Eberſpergenſis præpeti curſu in equis accurrens, ſuáſque ſagittas pro omine contra caſtrum emittens & id nimis eſſe tutum per omne ſentiens, in-

A. 990.

dignanter cum fremitu & gemitu abſcedere compelluntur. Ex qua re Comitem Eberhardum experientia certa docuit, quantum vigilantia cuſtodis neceſſaria ſibi ibi fuit: quoniam per viſionem ſomnii canente gallo exceperat, ſicut paulò ante eſt reſcriptum: res igitur mira & novitate plena. Licet enim regnum Hungariæ extenſione ſuæ latitudinis alia regna tranſcendant, rarò credatur poſſe conteri, quamvis fortè valeat in extremitate aliqua ſuperari. Ejusdem enim gentis ferocitatem noſtri quondam principes infortunatos ſenſere ſucceſſus & eventus illos ad prælia provocantes. Bela enim Rex Hungarorum ante quædam tempora pauca victoriam belli obtinuit adverſus Ducem Auſtriæ, quem interfecit. Conſtat enim maximam partem Auſtrenſium ſimul & Stirenſium gladio corruiſſe: unde quidam ait:

Bela triumphalis belli victricibus alis
Enecat Auſtrenſes ſtrato duce vel Stirienſes.

* Apogr. Lang. *modo talis.*

Res mortalis * priori fato diſſimilis, mutatur in contrarium divino ſuffragio ſuffragante.

* Lang. *ſua*

* Lang. *ibi*

Sævientibus itaque Hungaris nullis quodammodo parcentibus, Sereniſſimus Heinricus Rex Alemaniæ & Francorum mentis & animi conſtantia ſemper impavidus, robore fortis ut leo frendénſque dentibus ſicut aper, qui Arnolpho Cæſari Carolomanni Regis filio ſucceſſit in regno unà cum filio ſuo Ottone multis magnisque Principibus, Ducum ac Comitum Nobilium in ſimul coadunatis omnes ſimul quaſi unus ad conflictum belli procedere non differunt & patriæ ſive * regionis terminos præſumunt viriliter defenſare. Exercitu autem Hunnorum inæſtimabili in ipſo itinere propè fluvium Licum, ubi condita eſt civitas Auguſtenſis congregato, Heinricus Cæſar invictus cum ſuis acie bellatorum inſtaurata contra hoſtes tanquam Leo rugiens vehementer inſiliit, ibíque clipeus clippeo in prælio opponitur, umbo per umbonem retunditur: fit fragor & ſonitus armorum à fortibus, ſpicula ceu fulmina in hoſtes ſæviſſimè jaciuntur: fit * ludus militaris, non in alea ſed in haſta & gladio, ferox mucro gentis alienæ nimis avidè devoravit carnes, fortis dextra Cæſaris Ungaros terræ proſtravit, campus vernans fit cruentus & rore ſanguineo tellus ubique madeſcit, cedunt hoſtes & vincuntur, victores trophæo accinguntur omnes humi ſicut unus mortis exitium perferunt, nec fuit, qui evaderet: glorioſè enim gens Alemanica de ſuis hoſtibus eo tempore victorioſiſſimè triumphavit anno Domini nongenteſimo trigeſimo ſeptimo. Locus autem certaminis usque in hodiernum diem ſuper fluvium Licum, id eſt Lech, Latino eloquio nominatur, Conciolegis, vulgares verò vocant Gunzenlen: ibíque regalis magnificentia jure perpetuo thronum judicialem habere debet cum aliis terrarum Principibus ad faciendum judicium & juſtitiam ſive ad reipublicæ negotia prout jura ſunt condita providè gubernanda. Exercitu verò Hunnorum crudeli ſtrage damnato, milites Eberhardi, ſororiſque ejus Wilburgis, quæ tunc in ſæpè dicto caſtro morabatur Sur Regem & Leli Ducem cum aliis quam plurimis Ungaris ad Eberſperg caſtrum captos detulerunt. Sed Regem & Ducem Ratisponam Regibus & Cæſari, omni auro & argento ablato, remittens occidendos, reliquos Ungaros jaculatos dirè cruciant, & in foveam profundiſſimam præcipitant & detrudunt, terráque cooperiunt ac ſuffocant. Cæſar autem ſeptem Reges Hungarorum crucis patibulo juſſit appendi cæterósque vivos foſſatis ſubhumari: quo viſo Wilibirgis ait: nimis credula ſum verbis illorum, qui locum iſtum Dei ſervitio magnificandum jam dudum prædixerunt: quia malorum Principes & exterarum nationum Eccleſiam Dei devaſtantes ad honorem loci Dominus huc vinctos perduxit: Et Eberhardus primitias tollens de torquibus aureis, quæ ſunt ornamenta colli & tintinnabulis, id eſt aureæ campanulæ (f) in immis veſtium pendentibus tres libras auri ad calicem fabricandum, crucémque argenteam, quæ in ſcuto Regis infixa fuit, & aliud argentum ad Eccleſiaſtica ornamenta dedit. Poſt hæc Comes Eberhardus genere clarus & nomine decidit in lectum, paſſionum multas moleſtias graviter ſuſtinens, ſe moriturum eſſe præſenſit fratrem ſuum Adalberonem ad ſe vocari fecit: uxorem non habuit & gratiâ caruit filiorum. Qui Adalbero moras faciens aliquamdiu, tempus veniendi ad ipſum protractim & prolixè differret, veniens tamen tardè, dixit: Frater meus liberis carens, cum prædia ſua Clericis vult dare, petit me ad ſe feſtinare, non cogitans eſſe melius prædiis, quæ mihi hæreditario jure contingunt, filios meos ditari, quam alios injuſtè prædari. Et Eberhardus agonizans dixit: Deus miſerere mihi & erga locum iſtum voluntatem tuam operare. Et fratre ſuo tardè veniente mortuus eſt, & in Eccleſia Friſingenſi honore debito ſepelitur anno Domini nongenteſimo quadrageſimo nono. Adalbero autem Eberſpergenſis caſtri mœnia conſummavit, qui ſeptem filios habuit elegantes ex uxore ſua dicta Leutgardis, & inſuper octavum, quem Sanctus Udalricus Auguſtenſis Epiſcopus de ſacro baptiſmatis fonte levavit, æquivocum ſibi fecit: quem etiam puerum pater hoſpitibus præſentare noluit, occultabat eum alienis: quia natura plus aliis infirmior videbatur: diſſimilis enim fuit ſeptem fratribus, quoad elegantiam pulchritudinis ſui vultus ac etiam infirmior: ſed credo ipſum quoad augmentum meritorum & virtutum plus omnibus fuiſſe fortunatum: ob quam rem amica ejus Willibirgis, ætate plena, ſoror Adalberonis ſic ait:

(f)

A. 949.

(f) memorabilis hic locus antiquitatem hujus luxûs indicat Principibus adventum ſuum hiſce cymbalis annuntiantibus. vid. de eadem re V. Cl. *Joannis Georgii Keyſleri* Itinerar. Epiſt. VI. p. 27.

ait: indubitanter noſtris exigentibus peccatis iſte puerulus ſoſpitate eſt privatus, cum omnes ab infantulo Udalrico aliqua benedictione ſacrati gaudeant integro ſenſu & corporis ſanitate, nam ut de cæteris ſuis fratribus taceam, cum ego eum adhuc adoleſcentulum in Monaſterio S. Galli, ubi nutritus eſt, viſitans ut inedentulæ matrinæ ex parte carente dentibus, miſereretur, quæ ſenio affecta nimio dolore dentium & capitis intolerabiliter ego miſera perurgebar, ille aliqua, velut joculatoria verba, ad hæc reſpondens ait: Tandem ad tuam remeare debes patriam ſciens: quod tua petitio felicem efficaciam aſſequetur: juxta cujus dicta mihi repatrianti de Suevia in Bavariam, dentes mihi contra naturam veteranæ ſuccreſcunt, & major quam antea capitis mei ſanitas abinde perſeverat. Unde ſcio, quod Epiſcopale Baptiſma non parvam conferret ei proſperitatem, ſi delictorum noſtrorum enormitas non obſtaret. Adalberoni quoque fratri ejus ait *: procura feſtinus placare Deum ac S. Sebaſtianum, cui frater noſter Eberhardus bonæ memoriæ prædium Ahaim dare promiſit, de cujus penſionibus thuris, vini & olei votum ſuum ſolvit, quo conſilio percepto frater ejus Adalbero, caput filii ſui Udalrici ſuper altare S. Sebaſtiani depoſuit, prædium Teugingæ atque ii. manſos in Bundtlbach ** ſitos dedit, triginta quoque inſuper denarios dans, totidémque ſe aut puerum annuatim daturum ſpopondit, quos ipſe cum filii poſtmodum usque ad mortem ſolverunt. Igitur poſt hæc Udalricus idem viribus & virtute proficiens ab omnibus honore prævenitur. Pollet ingenio, ac inter multa, quæ geſſit prælia invulnerabilis ſemper extitit. Poſthæc fratribus ſuis omnibus ſucceſſivè decedentibus, ſolus ipſe Udalricus ſuperſtes remanſit, Willibirga amicâ ſuâ jam defuncta in die Othmari Abbatis.

* Lang. apogr. *Wiliburgis.*

** Lang. *Guntilbach*

Deinde paucis diebus evolutis patrem Adalberonem ac matrem Leutgardem mortuos Friſingis ſepelit, ac pro animarum earum requie ſempiterna S. Sebaſtiano prædium nomine *Veiſen* dedit. Adalbero obiit pater Udalrici in die Prothi & Jacincti Martyrum: Leutgardis autem mater Udalrici obiit ſequenti die poſt Simonis & Judæ Apoſtolorum.

Hunc de Comite Udalrico dicendum eſt. Igitur Comes Udalricus poſtæc duxit uxorem Richardem ſororem Marquardi Marchionis de Carinthia, quæ fuit nobiliſſima genere, cui & ipſe Udalricus ſuam ſororem dictam Hademudem (cujus tamen nomen ſuperius eſt ſuppreſſum) in conjugium tradidit, quæ poſt obitum mariti cuncta ſua pro Dei nomine derelinquens in Palæſtinæ partibus mortua, pluribus ſignis coruſcavit. *** Quo tempore Friſingenſis Epiſcopus nomine Abraham, Eberſpergenſem baſilicam dedicare denegat: & hoc ideo quia Udalricus Comes Othoni puero, tertio Regi multum fidelis fuit, Henrico Duci Bavariæ, cui idem Epiſcopus Friſingenſis favebat ad rebellandum Regi Ottoni, non conſenſit. Idem enim Dux Heinricus ungi ſe faciens in Regem, præliis multis Udalricum attentabat, ſed juſtitia prævalente victus eſt ab eo. Idem Abraham Epiſcopus Friſingenſis, qui eum deprædatus eſt, æquali facto in tantum coartatus eſt ut Friſingis adjutorio regali obſeſſus, caperetur, ac in cuſtodiam à Rege detruderetur, Dux etiam Bavarorum Heinricus non multo poſt ad deditionem in urbe Patavienſi cogitur, & in cuſtodiam mittitur: ex qua emiſſi ambo amicitiam cum Udalrico firmant, ita ut Dux Eberſpergenſe caſtrum petens copioſam pecuniam & novem Miniſtros ſuos S. Sebaſtiano delegaret: dixit enim ſibi Treveris, ubi tenebatur in cuſtodia, per viſum à S. Materno manifeſtatum eſſe non prius ſolvi carceris ſui anguſtias, quam promitteret ſe Beati Sebaſtiani interventu petiturum & Udalrici amicitiam habiturum. Epiſcopus ergo, quoniam olim dejuravit Udalrici Eccleſiam à ſe nunquam conſecrandam eſſe, dedit ei licentiam conſecrandi eam à quolibet Epiſcopo. Convocatur ergò Fridericus Juvavienſis Eccleſiæ Epiſcopus, quæ nunc eſt Saltzburga, qui conſecravit eam anno Dominicæ incarnationis nongenteſimo ſeptuageſimo, & villa Hermansdorff in dotem Eccleſiæ Eberſpergenſi donatur; poſt hæc Udalricus genuit Adalberonem & Eberhardum & Willibirgam & alias tres filias, qui fuerunt de regio ſemine Heinrici Cæſaris & Caroli M. Regis invictiſſimi. Adalbero duxit uxorem Richlinden filiam Rudolfi Suevi, ſororem Wolfhardi Comitis, qui rebellavit Heinrico Regi ſecundo. Hæc ſterilis fuit & infœcunda: Eberhardus verò duxit Adelheiden de Saxonia, quæ tres genuit filios. In eodem biennio, vix anno poſt Baſilicæ Eberſpergenſis conſecrationem, Dominicæ incarnationis nongenteſimo ſeptuageſimo ſecundo: Hunfridus primus Præpoſitus, qui viginti novem annis præfuerat, moritur, & Dietgerus eidem Eccleſiæ in præpoſitum ſubrogatur, viginti uno anno rexit, & poſt in Domino requievit. Eidem Meginpoldus in præpoſitura ſucceſſit, & ſexdecim annis præfuit, quo tempore Guntherus præpoſitus eligitur, Græcis ac Latinis litteris eruditus, qui erat Conſcholaſticus Gerberdi præpoſiti, præfuítque annos ſexdecim. * Deinde Udalricus virtute præclarus ſolicitâ mente ad hoc omnia conſilia ſua convertebat, nec non cogitationes & opera dirigebat, videns Eccleſiam ſuam rebus dotari ac etiam honoribus, quomodo ad laudem ſui Creatoris ad tam venerabilem & ſecurum ſtatum pertingere poſſet, & qualiter monaſticam vitam, ſanctámque converſationem pertingere poſſet, Monachorum Ordinis S. Benedicti in ſua baſilica inſtituere cogitaret, eorundem religioſitate Deo placita delectatus, & odoriferâ ſuavitate illectus & attractus, de magnorum conſilio ſuique Pontificis regularium ordinem transmutavit ibidem, *Eberſpergenſe* clauſtrum *Monachis nigris* de aliis Monaſteriis adunatis dotavit, qui per vitæ contemplativæ dulcedinem & munditiam im-

*** Apogr. Lang. & *claruit.*

* in apogr. Lang. *annos XI circiter.*

pollutam religionis quibuslibet prælucere ſolent univerſis.

A.990. Anno igitur Dominicæ incarnationis *nongenteſimo nonageſimo* Reginboldus *Auguſtenſis*, Abbas adunatis Monachis præficitur, cui quidam *miles Eberhardus* nomine filium ſuum *Altmannum* vocabulo, monaſticè educandum dedit, quem genuit de *Ruttbrude*, quæ fuit *Udalrici* filia ex concubina: *Reginboldus* verò cum undecim annis *Eberſpergenſi* abbatiæ præfuiſſet ab *Heinrico* Rege *ſecundo* Francorum ad regendam abbatiam apud *Lorſam* ſuſtollitur, & *Altmannus* ab eo Monachis *Eberſpergenſibus* præficitur, aliquantiſper Comite *Udalrico* renuente propter florem ſuæ primæ juventutis: annorum enim viginti erat, ſed incredibili ingenii aſtutiâ morúmque maturitate pollebat. *Udalricus* ergo cum nullam ex filiis ſuis prolem videret præter unam virginem *Hadewigam* vocabulo, neptem ſuam de filia *Willibirga*, hæc prædia *Sowen*, *Otackersberg* Eccleſiam dotatam in villa, quæ dicitur ad *Nuenkirchen* cum decimis, & duos manſos ad *Hündelbach* S. Sebaſtiano dedit, ut ejus interventu benigno impunè ſibi prolique ſuæ concederet uſum prædii *Abam*, quod *Eberhardus* patruus ſuus, frater *Adelberonis* piæ memoriæ, divinis ante pauca tempora devoverat ſervitiis; & ut etiam fœlicem mereretur poſteritatem: quam petitionem cum effectu conſequi non poſſe videret vel in ſenecta ſua peccatis ſuis deputans, quod exaudiri non meruit, toto niſu in amorem Dei ſe convertens Monaſteriis & egenis pecunias diſtribuit, poſteáque pauper ipſe pauperibus miniſtravit: mundum etiam relinquere peregréq; proficiſci voluit, ſed Laicus quidã *Adelgeris* * nomine à populis æſtimabatur ſanctus eſſe id decere contradixit, aſſerens ſibi in Divina Voce eſſe dictũ de poſſeſſis bonis eleemoſynam aſſiduè annuatim dare, melius eſſe quam ſemel omnibus relictis nihil poſſe poſtea pauperibus erogare. Talibus verbis credulus acceptis ab hoc concepto Propoſito Udalricus animum ſuum revocavit: Qui cum ſequenti tempore in Inckoven caſtro ſuo moraretur, conjunx ejus Richardis Deo devota, quâdam die ab eo petiit, ut ſecum Eberſpergenſe caſtrum pro ſibi neceſſaria cauſa viſitaret, quam cauſam dum ille diligenter inquireret, dixit: potius ſibi veritatem rei in actu ſe oſtendere velle quam per verborum ſeriem declarare. Cujus petitioni annuens ad Eberſperg venientes, ibi pariter morabantur. Accidit autem die quâdam fortuito eam ſolam ſedere in Reta ** id eſt in ſecretario æſtivali palatii, ubi pediſſequæ vel adoleſcentulæ virgines ſolitæ fuerant operari: ibi quædam virgo pulcherrima veniens niveis induta veſtimentis fulguroſo vultu apparuit ei dicens; ô Richart Domina chariſſima, quomodo te ſedere ſolam contigit, quod antea nunquam vidimus: hoc tuam diſciplinam, hoc tuam reverentiam non deceret: Ego autem, ut tui cuſtos ſim, veni: Quo dicto prædicta viſio virginalis ſtatim diſparuit. Quam viſionem uni presbytero duabúsque pediſſequis ſibi familiaribus dixit, & quod diem depoſitionis ſuæ vel diſceſſum ab hac vita portenderet, indicavit. Quæ ſtatim infirmata & die obiit nonas calendas Maij, & in eodem caſtro ſepulta eſt anno Dominicæ incarnationis milleſimo tertio decimo, à filiis ſuis. A.1013. Nullis ergo dubium in animo reſidere debet, quin eam credere debeamus ex puritate conſcientiæ, quam ſemper illæſam habuit & beatitudine ſuæ vitæ quorundam Sanctorum meritis, qui ante nos fuerunt, & in Chriſto beatè requieſcunt, non eſſe inæqualem. Hæc enim ex duplici caſu cognovit & prædixit diſſolutionem ſui corporis imminere: tum quia, quaſi præconſcia futurorum, ſuum maritum ſecum ab Inckoven ad Monaſterium venire rogavit, & hujus rei cauſam ſibi potius facto quam verbis monſtraturam, tum quia per viſionem pulcherrimæ virginis, quæ mox coram ea diſparuit, prænuntiavit familiaribus ſe in proximo eſſe morituram: quod realiter multis pærſentibus eſt monſtratum. Pater ergo poſthac vocatis filiis ait eis. Ego neſcius, ſi ultra vos conſpiciam paucis verbis vos amoneo, quæ ſigillet in cordibus veſtris memoria diei, quo mater veſtra terræ commendata eſt: in hoc enim conſequimini gratiam placabilem Domini noſtri & habebitis in mundo res & divitias temporales. Regi nunquam rebelletis, vel eum ad domum veſtram ulla occaſione invitare curetis, quia tunc opes veſtræ veraciter diſpergentur. Igitur à tempore paſcæ, poſtquam Richardis defuncta eſt, Udalricus carne abſtinuit, & à venationibus, à verbis otioſis, omnibúsque jucundis quælibet adverſa ſæculi proſperis chariora ferebat, cœleſtibus ſemper deſideriis volens inhiare. Unde cum quodam tempore in caſtro Eberſpergenſi cum ſuis familiaribus ſederet, atque de ſuccreſcentibus quotidie mundi malis ſermocinaretur contra Beati Sebaſtiani altare conquieſcens, id eſt, inclinans, ait: cum maximos dolores animo meo prius ingeret, quod nepotibus carere me oportuit, nullámque prolem de filiis meis habere potui, modo tibi mi Poſſeſſor Sebaſtiane, magnas proinde gratias ago. Quod cur diceret, cum ab aſſidentibus interrogaretur, ait: ſi mundanæ res & divitiæ temporales ita conſtarent, ut unusquisque vivere ac ſub pacis tranquilllitate ſua retinere poſſet & decenter, gauderem utique ſi procreationem ſobolis ac nepotum mihi Deus præſtitiſſet: ſed quia iſto tempore crebreſcentibus malis ubique aut ignominioſè unusquisque vivere ac degere cogitur, aut malè facere, charius habeo, quod nepotibus careo, quam eos absque ſui honore vel Dei gratiâ habere. Sed cauſam vobis enarro futuram, quæ ſequentem generationem poſtea malo acrioris infortunii eſt depreſſura: cum enim Romani Principes univerſis gentibus & terris imperarent: ita moderamine Legum ſcripto regebant, ut nulli impunè cederet factum, quidquid lex prohibuerat omnibus; cauſas actionum non aliter quam ſecundum Legis ſcripta judicantes: Poſtquam verò

* Apogr. Lang. *Adalgerio.*

** Apogr. Lang. *in Zeta.*

Germanum regnum à Romanis receſſerat, præcepta regalia ceſſavère. Sigebertus & Theodericus, ac deinde Carolus jura dictabant, quæ ſi quis potens ac Nobilis legere ignoraret ignominioſus videbatur, ſicut in me coævíſque meis apparet, qui jura didicimus. Moderni verò filios ſuos negligunt jura docere: qui quandoque mendoſo jure vel opinione pro ſuo libitu & poſſibilitate quosque juvant, aut deprimunt & per exlegem temeritatem. Hæc & plura ipſis ſuis familiaribus eo referente, verum eſſe, quæ dixerat, affirmabant.

Idem venerabilis Comes oculum ſiniſtrum in ſenecta doluit, quem non curare valuit: igitur Guntherus Heremiticam vitam ducens multæ contemplationi deditus, poſt ſecretam confabulationem cum eo, prædixit eum ante ſe moriturum, & prædia ejus de multis aggregata non in ſuos cognatos, ſed ea prænuntiat ad manus tranſire alienas. Deinde poſt paucos dies ſenex ipſe feliciter in Chriſto requievit quarto idus Martii, anno Dominicæ incarnationis milleſimo vigeſimo nono & digno cum honore ſepultus eſt juxta conjugem ſuam in Eberſperg. A. C. 1029.

A. C. 1037. Anno iterum Domini milleſimo triceſimo ſeptimo Adalbero cum Eberhardo fratre ſuo accepto ſuorum familiarium conſilio: ſicut etiam à patre eorum adhuc vivente præmoniti fuerant & instructi: ambo ſibi viciſſim conſentire videntur, & conveniunt in eodem, ut ad promerendam vitam æternam vigilanti induſtria efficerent: quomodo ſibi in terris Chriſtum lucrifacerent & hæredem eorum, quæ poſt ſe relinquerent, conſtituerent, diligenter advertentes quod hæc vita brevis brevitatis eſt ſemper amica & perpetuitatis inimica, indeficientis devotionis ad Eccleſias conſtruendas animum gerentes, commoda & honores earum deſiderant ſalubriter dilatare.

De Deſtructione caſtri & ampliatione clauſtri.

Anno eodem Adalbero diviſo cum fratre ſuo Eberhardo æquali ſorte Patrimonio, Eberſpergenſis caſtri ædificia quæque deſtruens, ipſum Monaſterium, quod ad idem caſtrum ſuus patruus Eberhardus cum fratre ejus Adalberone & poſt pater ejus Udalricus bonæ in Chriſto memoriæ extruxerant, ampliare diſpoſuit: ſolummodo ibi clauſtrum novum ædificans ad auſtrum Baſilicæ, tempore Altmanni Abbatis.

De fundatione clauſtri in Geyſenfeld.

Eodem tempore & anno Eberhardus frater Adelberonis de bona voluntate ſuæ conjugis Alheidis ad laudem & gloriam nominis Dei & ſanctæ Dei Genitricis Mariæ & Sanctorum incœpit de novo fundare Monaſterium ſanctimonialium ſuper Ilmam fluvium, dictum Geyſenfeld, Ordinis S. Benedicti in Diœceſi Ratisponenſi & laudabiliter Domino concedente conſumavit: ditans illud clauſtrum multis divitiis & honore.

De libertate Eccleſiarum in Eberſperg & in Geyſenfeld.

Tunc temporis glorioſiſſimus Imperator Heinricus III. Rex Francorum & Alemaniæ benigniſſimus amborum fratrum Adalberonis & Eberhardi petitione, quia multum ſibi familiares erant & chari, utrumque clauſtrum tam in Eberſperg quam in Geyſenefeld privilegio libertatis liberè ſublimavit. Inſuper Electionem liberrimam Abbatis in Eberſperg fratribus in perpetuum ibidem charta ſua & annulo confirmatam contradidit & conceſſit, ſimiliter & ſanctimoniales in Geyſenfeld liberæ ſuæ electionis authoritatem, dum Abbatiſſas eligere neceſſe eſt, ab eodem Hainrico Cæſare ſunt liberaliter conſecutæ quam etiam imperiali ſigillo eisdem confirmavit jure perpetuo conſervandam: in eadem cohærentia unionis & fidei permanentes, unum velle & unum nolle tenebant utrobique ſupradicti fratres. In eodem etiam Monaſterio Sanctimonialium Willibirgis ſoror eorum pro æterna vita terrena deſpiciens Monaſticæ religioni ſanctæque converſationi ſe ibidem in amore Chriſti ſubdidit, ac beatiſſimam vitam ducens usque quo de laborioſo certamine præſentis ſeculi ad emeritæ remunerationis mercedem à Domino fuiſſet evocata.

De converſatione Willibirgis ſororis Adalberonis & Eberhardi

De concordia amborum fratrum.

Quamquam verò uterque fratrum ſui clauſtri ſtructuræ perſeveranter inſtaret: tamen ipſi Adalbero & frater ejus Eberhardus nimio dilectionis affectu ſic ſe mutuo diligendo conſentiebant, ut neutrum ab altero crederes quin cunctis actibus, votis & voluntatibus aliqualiter diſſentire. Nam alter eorum vicariâ redditione alterius clauſtrum, quod extruxit, prædiorum ſuorum largitione dotavit: & ſic in cohærentia unionis & fidei permanentes unum velle, unum nolle tenebant utrobique: & licet ex utrisque partibus in Eberſperg & in Geyſenfeld Ordinis S. Benedicti fuerit una profeſſio, & ex libera donatione Regiæ Majeſtatis utraque ſtructura gaudere jure perpetuo debeat honore ſui Principatûs: tamen ob reverentiam ſexûs, ut ita dicam, debilioris, arbitrati ſunt pium eſſe ambo fratres & concordi charitate, imo papali autoritate de magnorum conſilio ſtatuerunt firmiter obſervandum, ut eisdem ſanctimonialibus non liceat aliquando in Geyſenfeld eligere Abbatiſſam, niſi primum ſuper his Abbas Monaſterii Eberſpergenſis ſit conſulendus. Quod ſi temporis opportunitas expoſtulat, niſi cauſa rationabilis & legitima obſiſtat, Abbas earum electioni canonicè debet intereſſe: & hoc ideo quia major perſpicacitas intellectus prædominari cognoſcitur magis apud fortes quam apud imbecilles: ſi ardua negotia ipſis aliquando vel ſpiritualia, ſive temporalia fortuito emerſerint, propter quæ finaliter decidenda neceſſe ſit ſublimium perſonarum conſilia invocare, Abbas niſi legitimè impeditus ipſis ſua conſilia communicet, prout viderit expedire. Exequialibus etiam officiis Abbatiſſarum ob reverentiam fraternæ charitatis ſi vocatus fuerit & requiſierit Abbas, debet intereſſe. Si vero neceſſitas expoſtulat diſcretum Confeſſorem pro confeſſionibus earum audiendis vel aliis ſacramentalibus ipſis porrigendis, requirere habent ab Abbate, quem ſi petierint, ipſum Abbas procuret tranſmittendum.

De contrahendo Matrimonio.

De hoc etiam liberaliter habere videntur tam Abbas in Eberſperg, quam & clauſtrum ſanctimonialium in Geyſenfeld licentiæ facultatem, quatenus ſalvis utriusque Monaſterii duntaxat militibus & perſonis militaribus quas habent, cæterisque hominibus ſuis, hoc eſt civibus, ruſticis & colonis licenter liceat cum familia alterius clauſtri unius ad alterum contractum matrimonium & etiam legitima conjugia celebrare ejusdem pacti conditio quibuslibet eorum hominibus alterutrum debet inviolabiliter obſervari: ita quod nullus pœnam offenſæ vel exactionis proinde incidant, ut diximus contrahentes: proviſo tamen quod proles ex hujusmodi matrimoniorum contractibus proveniens dividatur æqualiter inter ipſa Monaſteria & quot neutra partium ſtudiosè connubia hujusmodi ſatagat in præjudicium partis alterius procurare.

A. 1045. De teſtamento Adalperonis.

Anno igitur incarnationis Dominicæ quadrageſimo quinto obiit Adalbero in caſtro Poſenpeug, omnia committens Reuchlindi ſuæ conjugi rectè tractanda: & quod omnia ſua prædia poſt ejusdem ſuæ uxoris obitum, quæ in terminis haberet circa * Inchoven ſita, pro ſuæ remedio animæ Deo & S. Sebaſtiano donaret, ut ejus interventu Chriſtum haberet propitiabilem & placatum: quæ omnia ſicut dixit, adimplevit inſuper comitiam in Pöſenpeug cum omnibus ſuis adhærentiis, quam Adalbero adhuc vivens de conſilio ſui fratris Eberhardi S. Sebaſtiano legaverat, Richlind ſua conjux liberaliter & abſolutè Eccleſiæ Eberſpergenſi reſignavit, Abbas autem Altmannus ut hanc comitiam ſuſciperet, ivit cum Richlinde, quæ ſpreto conſilio quondam Udalrici invitat Cæſarem in caſtrum Pöſenbeug, ut beneficia cum comitia Adalberonis committeret, conferret Abbas Altmannus præſente Cæſare Welfhardo Duci, filio fratris ſui. Quod ad explendum conſentiente Cæſare in eodem caſtro cum Abbas ferulam quam in manu geſtabat, & pro ſigno conferendi beneficia tunc tenebat, Duci Welfhardo eandem comitiam cum omnibus attinentiis conferendo porrexiſſet: confeſtim tam Abbas Altmannus quam Richlindis nutu quaſi divino flagellati, de loco in quo pariter ſederant, quadam columna cadente in eodem ligneo cœnaculo cœciderunt deſuper in locum hominum balnearem, ubi vulgares ſoliti fuerant balneari. Id ipſum Balneum aqua ibidem effluens complevit pro neceſſitate hominum tempore ſibi congruo & opportuno; quam etiam jumentis & populo quantum ſuppetebat ſuper montem deducebant ad potandum. Ex qua ruina Richlindis deinceps & Altmannus graviter ægrotantes in brevi tempore ambo moriuntur.

* Apogr. Lang. *juxta*.

De feudi collatione in manus ſeculare.

II.

Anonymi Eberſpergenſis Chronicon poſterius.

Ex Apographo Cl. V. JOANNIS LANGII JC. ad Membranas Eberſpergenſes exarato.

* * *

TEmpore Karolomanni Cæſaris in Norica Regione quidam Præſes erat nomine Sigihardus, qui fiſcale forum habuit ſecus emporia fluvii Semnaba, unde locus æquivocum nomen ſortitus eſt. Qui Sigihardus animalia tempore cauſa venandi (g) primum nemus petens repperit ad Auſtralem ejus partem inſolitæ magnitudinis & ſingularem aprum ſylvarum, intra arenaceum lapidem & tiliam jacentem, qui . . . inde noctéque recurrens per aliquot dies capi non potuit, demum . . . . effugiens omnem conaminis eorum ſpem deluſit. Quam rem cum ipſi fantaſticam dicerent, latéque pro miraculo narrarent, famoſæ religionis Clericus Chuonradus de Hewa, quod eſt oppidum juxta Podamicum lacum, famam audiens, Sighardo demandavit ita: Iruncari jube locum, de quo ſingularis * inter arenaticum lapidem & tiliam jacens ægrè depulſus eſt, quod per Divinam manifeſtationem prædico illum divino ſervitio ſublimandum & à Dei ſervis incolendum, qui Satan populos venenoſo dente lædente expellant, ſi Baſilicam ædificaveris, mundo ſeparatis locum conſtruere juxta morem antiquorum, quod Religionis neceſſe dixerim prope lectiſternia Eccleſiam viſitare. Si ſumptus ſuppetit, mœnia conſtrue, quod ſicut Dominus unum flagelli nervum . . . . (h) videlicet Attilam Regem Hunnorum induxit; ita præſenti generationi delictis exigentibus ſecundum flagelli nervum incutiet. Ipſo tempore aliqui de Argentina urbe venientes ſimilem à Gebhardo ibidem incluſo prophetiam, de provehendo loco acceperunt. Retulerunt in ſignum hæc credendi prædixit apros in nemore ſingulares deficere, quod ſub Udalrico nepote ſuo contigit præ nive maxima. Poſt ipſe locus eruncatur, lignis oppidum conſtruit, quod Ebereſperch vocatum & flexa ſylva munitum. Arnolfus ergò Cæſar filius Karolomanni, qui conſanguineus erat

* ſubaudi: *aper*.

(g) Laborat hic ſenſus ut alibi ſæpius, an apographi vitio an barbarie Scriptoris, non facile dixerim.

(h) hæc ita palam mendosè in apogr. ut repetere piguerit.

Sighardo, multis ditans prædiis, ad novi caſtri Supplementum dedit tres manſos in villa Chagininga, & tres in villa Olinga cum omnibus ad eos pertinentibus, traditionem firmans teſtamento regale ſigillum habente.

A. 906. Anno Dominicæ incarnationis nongenteſimo ſexto Sighard obiens Eberſpergenſem locum filio Ratoldo dedit, qui in divinis ſecularibúſque rebus erat nimis ſtrenuus, ob quod ei Cæſar Karentinos terminos tuendos commiſit. Hic Chuonradi prophetiæ memor caſtri ſuburbana ampliavit, omnibus ſumptibus locum cumulavit. Hic gignit Eberhardum, Adalperonem, Willibirgam. Obiens verò Eberſperch dedit Eberhardo, ac Juvavio ſepelitur in Eccleſia S. Amandi ad occidentem anguli, qui madeſcit ex corporibus Sanctorum.

Hoc tempore Hunnis, qui & Ungri, orientales terminos devaſtantibus, Eberhardus caſtrum muro circumdare, foſſas ampliare cœpit. Cum quadam nocte dormiret, gallo canente evigilans verúmque dormitans, æſtimavit ſecum multitudine militum ac Miniſtrorum ſuorum in caſtro gradientem, operariis ſuis demonſtrare quales turres & officinas unoquoque loco conſtrui vellet, ac gallum excitatorem ſuum in egeni effigie converſum, qui ſe opilionem teſtatur orientalium eſſe, dicere ſibi: caſtrum hoc, quod extruis inimicorum, patet inſidiis, ſi non in eo manſionem, qua vigil ejus comaneat, ædificaveris. Sed ſi mihi thus, vinum & oleum dabis, ego munia ſuſcipio cuſtodis, ut tu ipſe tutus, (i) nullius qui tecum in hac .... (i) damnum patiaris. Diu ergò anxius inſomnis propter hæc dicta, cuſtodes oppidi curſu delegaret, donec cuſtodi manſionem ſumptibus longe conquirendis extrueret, & thus cum vino & oleo, quibus vigil educeretur, nimio forent pretio comparanda, præ laſſitudine ſudans & tremebundus evigilavit. Solicitus verò ne ſomnium aliquid mali præſagiret evocato Hunfrido Clerico ſuo, laiciſque ſapientibus ſomnum dixit, & ſingulis ſecundùm quod ſibi viſum eſt, conjectantibus minus autem animo ejus conjecturis eorum placentibus, Hunfridus dixit: gallus, qui de ovo matre fovente generatur, quique declinata nocte diem propinquare nuntiat, multis ſcripturæ documentis Jeſum de Virgine natum ſignificat, qui homines jubet tenebras has & mala opera fugere & diem, id eſt bona opera diligere: ipſe pro nobis egens ac indigens in hoc mundo; juxta illud: vulpes foveas habet &c. Ipſe opilio ſic per Ezechielem dicit: ſicut paſtor viſitat &c. & in Evangelio: Ego ſum Paſtor bonus, orientalium, id eſt Chriſtianorum, quia ab ipſo cujus nomen eſt Oriens propheta teſte orientales vocantur. Civitatem verò, in qua ipſe vigil non eſt, hoſtibus patere etiam Pſalmiſta teſtatur, dicens: Niſi Dominus cuſtodierit &c. Thus autem, quod Domino incenditur, rectam fidem & devotionem oraminis ſignificat. Dirigatur oratio. Apocal. Incenſum & orationes Sanctorum. Vinum, amaritudinem pœnitentiæ ſignum. Potâſti nos vino compunctionis. Oleum, quod languores depellit, lucémque adminiſtrat, bona opera ſignificat; unde virgines oleo carentes regno cœlorum excluſæ ſunt. His auditis Eberhardus ait: Similes conjecturæ mihi ſuper hoc ſomnium poſſent proferri, omnes comparatione illius, quod de divinis libris dicitur, pro nihilo computarem. Ut ergo Dominus meorum oblitus peccatorum cœleſtem dignetur mihi gratiam præbere, rectam fidem, cordis compunctionem, cum bonis operibus eum nunc deprecor, augere: & ſi mihi vitam dignabitur prolongare quousque templum ædificem viſibiliter thus vinum & oleum ad ſervitium ejus dabo. In ſequenti die ipſe tres lapides in loco, quo fundamentum orientale jaci voluit, ſuper arenarium lapidem poſuit. Hunfridus domum Dei dixit ſuper firmam petram, potius quam ſuper arenam fundari debere, auffertéque lapidem arenacium tiliámque decere, quæ vulgus quaſi ſancta venerabatur. Quibus ſecundum ejus dicta ablatis, Eccleſia in crucis modum L. pedum in latitudine, LXXX. pedum in longitudine ædificatur, diebus VIII. intermiſſis omne cemeticum opus conſummatur, quem numerum in veteri nováque Lege non pauca Myſteria Hunefridus continere demonſtravit, tabula conſecratum marmor habens ſuper aram ponitur continens S. Sebaſtiani reliquias, in cujus nomine Domino ad ſerviendum dedit aream Ratisponæ in platea rerum venalium, ad thus emendum, vinea IIII. Jugera in Aſcah (eſt locus in Auſtria) Junnchil, Chapfas, locum qui dicitur ad Semitaha, Cleteheim, Eccleſias II. dotatas cum decimis ad Regerenbach & Ongoltingen & decimationem venationum &c. cedendarum arborum in nemore. Aheim quoque dare voluit, ſed conſenſum fratris ad hæc non habuit. Clericis coadunatis Hunfridum præfecit, quo tempore Hunni VIII. annis Noricum vaſtantes, in ... numerum excedentes per Noricum diſperſi ſunt. Quæ Legio ad orientem caſtri Eberſpergenſis in equis accurrens, ac ſagittas pro omine extra caſtrum emittens, & id unum pro omine ſentiens, cum gannitu ab eo profugit. In qua re vigilantiam cuſtodis nundinati Eberhardus ſe cognoſcere dixit; exercitu verò Hungarorum ipſo itinere propè fluvium Leche ab Henrico Rege & filio ejus Ottone devicto.

Milites Eberhardi ſorori ejus Willibirgæ, quæ jam in ſuperdicto caſtro morabatur Sur Regem & Leli Ducem Ungrorum cum aliis Ungaris ad Eberſperch detulerunt, Sur Regem & Ducem Ratisponam regibus remittentes reliquos Ungaros jaculatos ingenti foſſæ immerſos. Jam Willipirgis ait, nimis credula ſuis verbis illa, quæ locum iſtum Dei ſervitio magnificandum prædixerat, quod malos Principes Eccleſiam Dei devaſtantes ad honorem loci

---

(i) Deſunt quædam nonniſi collato autographo reſtituenda.

Dominus huc vinctos perduxerit, & Eberhardus primitias de torquibus aureis & tintinabulis veſtium pendentibus III. libras auri, ad calicem fabricandum crucémque argenteam, quæ in ſcuto Regis infixa fuerant, & aliud argentum ad Eccleſiaſtica ornamenta dedit. Sentiens poſt hæc mortem propinquam, miſit protinus ad fratrem ſuum, qui tardè veniens dixit: Frater meus liberis carens, cum ſua prædia Clericis vult dare, petit me ad ſe feſtinare, non recogitans eſſe melius, videns quæ in hæreditate contingunt, filios meos ditari, quam alios injuſtè prædari. Eberhardus dixit, Domine miſerere & erga locum iſtum voluntate tua operare; & fratre ſuo tardè veniente mortuus eſt & in Friſingenſi Eccleſia ſepelitur. Frater autem ejus mœnia conſummavit, qui ſeptem filios habuit elegantes, & octavum, quem S. Oudalricus baptizans æquivocum ſibi fecit, occultavit hoſpitibus propter ignaviam ſuam & deformitatem. Ob quam rem amita ejus Willibiric ait: Indubitanter noſtris exigentibus peccatis iſte privatus eſt ſoſpitate, cum omnes à filiolo meo Oudalrico aliqua benedictione ſacrati, gaudeant integro ſenſu & corporis ſanitate; nam ut de cæteris taceam, cum ego eum adhuc adoleſcentulum in Monaſterio S. Galli, quo nutritus eſt, viſitans orarem, ut edentulas matrinæ ſuæ, quia mortem præ inedia timerem, miſereretur ille aliqua velut jocularia ad hæc reſpondens: tandem ad tua ait remea: Petitio tua felicem efficaciam aſſequetur. Juxta cujus dicta etiam repatrianti, dentes contra naturam veterantem ſuccreſcunt, & major quam ante capitis ſanitas inde perſeverat. Unde ſcio, quod Epiſcopale Baptiſma non parvam ei conferret proſperitatem, ſi delicti noſtri non obſtaret enormitas. Procura ergo placare Dominum ac S. Sebaſtianum, cui frater noſter prædium Aheim dare promiſit de cujus penſionibus thuris, vini & olei votum ſuum voluit ſolvi. Quo conſilio percepto frater ejus Oudalrici caput ſuper aram S. Sebaſtiani poſuit, prædium Teigingun atque II. Manſos ad Huntilipach ſitos dedit, XXX. quoque denarios dans totidem ſe aut puerum annuatim denarium ſpopondit, quod ipſi & Adalpero propterea usque ad mortem ſolveretur. Poſt hæc ſpaſſat præpollet, ac inter multa prælia, quæ geſſit, invulnerabilis extitit. Patre ac matre Lutecarde mortuis Friſingis ſepulti, ac pro animarum eorum requie S. Sebaſtiano prædium nomine Riſun dedit. Poſt hæc duxit uxorem Richardem ſororem Marquardi Præſidis de Carinthia, cui ipſe ſuam in conjugium vocabulo Hademudem dedit, quæ pro obitu mariti cuncta ſua prædii nomine derelinquens in Paleſtinæ partibus mortua plurimis ſignis declaratur. Quo tempore Epiſcopus Friſingenſis Abraham Eberſpergenſem Baſilicam dedicare negat, quia Oudalricus Ottoni puero Teutonio Regi fidelis, Heinrico Duci Bavariorum, cui Pontifex idem favebat, ad rebellandum Regi non conſenſit. Idem enim Dux ungi ſe faciens in Regem, populus multis Oudalricum attemptabat, ſed juſtitia prævalente victus eſt ab eo. Epiſcopus quoque præfatus, qui eum deprædatus eſt, æquali facto in tantum coartatus eſt, ut Friſingis adjutorio regali obſeſſus caperetur ac in cuſtodiam à Rege detruderetur. Dux etiam propter hæc in Patavia ad deditionem cogitur & in cuſtodiam mittitur. Ex qua emiſſi amicitiam cum Oudalrico firmant, ita ut Dux Eberſpergenſe caſtrum petens copioſam pecuniam & VIIII. Miniſtros ſuos S. Sebaſtiano delegaret. Dux enim ſibi Treveris ubi cuſtodiebatur, per viſum à Sancto Matutino manifeſtatum eſſe, non prius ſolvi carceris ſui anguſtias quam promitteret ſe B. Sebaſtiani Monumentum petiturum & Oudalrici amicitiam habiturum. Epiſcopus ergo, quod olim dejuravit Oudalrici Eccleſiam à ſe nunquam benedicendam eſſe, dedit ei licentiam conſecrandi eam à quolibet Epiſcopo. Convocatur ergò Fridericus Juvavienſis Eccleſiæ Præſul, qui conſecravit eam anno Dominicæ incarnationis DCCCCLXX. ac villa Ruothartesperc in dotem data. Poſt hæc Oudalricus genuit Adalperonem, Eberhardum, Williburgam & alias tres filias. Adalpero duxit uxorem Rihlindem, filiam Ruodolfi Suevi ſororem Welfhardi Comitis, qui rebellavit Henrico Regi II. hæc ſterilis fuit. Eberhardus verò duxit Adelheidem Saxonem, quæ tres genuit filios, quorum biennio vix, anno Dominicæ incarnationis DCCCCLXXII. Hunfridus moritur, quem Dietgerus ſequitur. Poſt quem Meginpoldus ſubrogatur XVI. annis. Quo tempore Guntzo ſucceſſit, Græcis ac Latinis litteris doctus, qui erat etiam Scholaſticus Gerwerti PP. præfuítque annos XI. Anno Dominicæ incarnationis DCCCCXC. Reginpold Auguſtenſis Abbas adunatis Monachis præficitur, cui quidam miles Eberhardus ſuum filium Altmannum vocabulo monaſticè educandum dedit, quem genuit Dervotrude, quæ fuit Oudalrici filia ex concubina. Reginpoldus verò cum XI. annis Eberſpergenſi Eccleſiæ præfuiſſet à Henrico Rege II. Francorum ad Lorſam Abbatiam regendam ſuſtollitur, & Altmannus ab eo Monachis Eberſpergenſibus præficitur, aliquantiſper Oudalrico renuente propter florem juventutis; annorum ſcilicet XX. erat, ſed incredibili ingenii aſtutia motúmque maturitate pollebat. Oudalricus ergò nullam ex filiis prolem videns præter unam virginem Hadamuoden vocabulo, neptem ſuam de filia Willibirga, prædia hæc: Sevvn, Otacheresperc, Eccleſiam dotatam in villa, quæ dicitur ad Nuwenkirchen, cum decimis & duos manſos ad Hunnilbach S. Sebaſtiano dedit, ut ejus interventu benigno Dominus impunè ſibi, proléque ſuæ concedert uſum prædii Ahaheim, quod patruus ſuus Divinis devovit ſervitiis & ut felicem mereretur poſteritatem; qua petitione, cum effectum conſequi non poſſe videret, & in ſenecta ſua peccatis ſuis deputans, quod exaudiri non meruit, toto niſu in amorem Dei Monaſteriis & egens pecunias diſtribuit, poſteáque pauper ipſe pauperibus miniſtravit, mundum etiam relinquere, peregréque proficiſci voluit: Sed Laicus quidam Adalgerus nomine pro Sancto habitus, id decere contradixit, dicens: ſibi in Divina voce dictum, de poſſeſſis bonis elemoſynam aſſiduè annuatim dare, melius eſſe, quam ſemel omnibus relictis nil poſtea conferre pauperibus: talibus verbis credulus acceptis, animo ſe retraxit; qui cum ſequenti tempore Intinchove moraretur, conjux ejus Rihcari Domino devota, quadam die petiit eum, ut ſecum Eberſpergenſe caſtrum pro ſibi neceſſaria cauſa viſitaret, quam cauſam dum ille requireret, dixit ei, actu potius quam verbis illam ſe intimaturam: cujus petitioni cum annuens caſtrum adiret, alia die fortuito accidit eam ſolam ſedere in ceta * qua pediſſequæ ſolitæ fuerant operari, ubi pulcherrima virgo, niveis induta fulguroſo vultu apparuit, ei dicens: ô Richari! Domina chariſſima quomodo te ſedere ſolam contigit, quod antea nunquam vidimus: hoc tuam diſciplinam, hoc tuam reverentiam non deceret. Ego autem, ut tui cuſtos ſim, veni. Quo dicto diſparuit, quam viſionem uni Presbytero, duobúſque pediſſequis ſibi familiaribus dixit, & quod diſceſſum ſuum portenderet, intimavit, quæ ſtatim infirmata ac die obiit VIIII. kal. Mart. & in eodem caſtro ſepulta eſt anno Dominicæ incarnationis MXIII. à filiis ſepulta, quibus pater ait: Ego neſcius ſi ultra vos conſpiciam, paucis admoneo, quæ ſigillet in cordibus veſtris memoria diei, quo mater veſtra terræ commendata eſt, in hoc enim aſciſcitis Dei placorem & mundialem honorem. Regi nunquam rebelletis, & Dominum ulla occaſione noceatis, quia tunc opes veſtræ diſperdentur. Igitur à Paſcate, per quod Richart defuncta eſt, Oudalricus carne abſtinuit, venationibus, verbis otioſis, omnibúſque jucundis; adverſa mundi proſperis chariora ferebat. Unde quodam tempore cum in Eberſpergenſi caſtro cum familiaribus ſederet, atque de ſuccreſcentibus mundi malis ſermocinaretur, extra Beati Sebaſtiani altare conquieſcens ait: cum maximos dolores animo meo prius ingereret, quod Nepotibus careo, modo tibi Deus, tibíque mi Poſſeſſor Sebaſtiane magnas perinde gratias ago. Quod cur diceret, dum ab aſſiſtentibus interrogaretur, ait: cum mundanæ res ita conſtarent, ut quiſque tranquille ſua retinere poſſet ac decenter vivere, gauderem, ſi mihi Dominus propagines concederet. Iſto verò tempore quod malis multiplicatis aut ignominioſè degere quiſque cogitur aut malè facere: charius habeo nepotibus carere, quam eos abſque ſui honore & Domini gratia habere. Sed cauſam vobis enarro venturam, quæ ſequentem generationem pondere acrioris infortunii eſt depreſſura. Cum Romani terrarum orbi imperarent, ita moderamine legum ſcripto regebant, ut nulli impunè cederet facere, quod lex vetuerat. Poſtquam verò Germanum regnum à Romanis receſſerat, Sigibertus & Theodericus ac deinde Carolus jura dictabant, quæ ſi quis potens ac nobilis legere neſciret, ignominioſus videbatur, ſicut in me coævíſque meis, qui jura didicimus, apparet. Moderni verò filios ſuos negligunt jura docere, qui quandoque pro ſuo lubitu & poſſibilitate mendoſo jure quosque juvant, aut deprimunt & per exlegem temeritatem.

*ita Apogr. an *cellâ*?

Oculum ſiniſtrum in ſenecta doluit, quem non curari voluit. Guntherus Eremita per ſecretam & fabulatam prædixit eum ante ſe ſe moriturum, & prædia ejus de multis aggregata in multos ſed non in ſuos cognatos partiri. Obiit Senex IIII. kal. Mart. anno Dominicæ incarnationis MXXVIIII. Indict. XI. & ſepelitur etiam Eberſpergæ juxta conjugem. Pro cujus animæ requie filius Adalpero prædium Haſelbach dedit.

Anno MXXXI. Chuonradus obiit, adoptivus filius Richlindis amitæ ejus, quo obitu Henricus III. Rex Francorum libertate donavit Monaſterium Adalperonis petitione & electionem Abbatis cum charta fratribus conceſſit anno MXXXVII.

Anno MXXXVI. ſua ædificia diruens novum clauſtrum conſtruxit ad Auſtrum Baſilicæ.

Anno MXLV. obiit in caſtro Perſinpiuga omnia committens conjugi rectè tractanda, quæ pro anima ejus S. Sebaſtiano dedit comiciam in Perſinpeuga cum omnibus attinentiis ſuis, pro qua ſuſcipienda Altmannus Abbas ivit cum Richlinde, quæ contra conſilium Oudalrici Cæſarem convocat domum in Perſinpiuga, ut beneficia comitatúmque Adalperonis committeret Welfhardo Duci, filio fratris ſui, quod ad explendum eum Cæſar ferulam Abbatis Welfhardo porrigeret. De loco cedente columna lignei cœnaculi, in quo ſederunt, ceciderunt in locum balnei, quod aqua ſuper in montem ducta congruo tempore complevit. Ex quo caſu Rihlint & Altmann ægrotantes mortui ſunt. Fratres electionem Abbatis à Cæſare conſecuti, Gerwicum eligunt, ſed miſſi fraudulenter à neſciente Cæſare Etich Abbatem impetrant prælaudatum ab Altmanno. Hic præfuit anno uno & dimidio converſus de Clerico, conſanguineus Adalperonis. Dehinc Ekkibertus de Herisfuelte Tegernſewenſis Abbas anno dimidio, & præficitur Fuldenſibus Monachis, Reginpolt, Altman, Etich, Ekkibertus omni laude digni in monaſticis & ſecularibus rebus.

III.

Necrologium antiquiſſimum Monaſterii Eberſpergenſis.

Ex Apographo Cl. V. JOANNIS LANGII ad Membranas Eberſpergenſes deſcripto.

* * *

JANUARIUS.

A.	Kal. Jan.	Octav. Domini.
B.	IIII. Non.	
C.	III. Non.	
D.	II. Non.	
E.	Nonæ.	Wilram hujus loci Abbas obiit.
F.	VIII. Id.	Epiphania Domini.
G.	VII. Id.	
A.	VI. Id.	Herhardi Epiſcopi.
B.	V. Id.	
C.	IIII. Id.	
D.	III. Id.	
E.	II. Id.	
F.	Idus.	Octav. Epiphaniæ Domini.
G.	XVIIII. Kal. Febr.	
A.	XVIII. Kal.	
B.	XVII. Kal.	Marcelli Epiſcopi.
C.	XVI. Kal.	
D.	XV. Kal.	Benedicta femina obiit.
E.	XIIII. Kal.	Ekkirich miles obiit. Gunduni pater obiit.
F.	XIII. Kal.	Sebaſtiani Mart. Ratolt Comes obiit.
G.	XII. Kal.	
A.	XI. Kal.	Vincentij Mart.
B.	X. Kal.	
C.	VIIII. Kal.	
D.	VIII. Kal.	Converſio S. Pauli.
E.	VII. Kal.	
F.	VI. Kal.	
G.	V. Kal.	Octava Agnetis.
A.	IIII. Kal.	
B.	III. Kal.	Perhta femina obiit.
C.	II. Kal.	

FEBRUARIUS.

D.	Kalend.	Brigidæ virginis.
E.	IIII. Non.	Purificat. Mariæ.
F.	III. Non.	
G.	II. Non.	
A.	Nonæ.	Agathæ virginis.
B.	VIII. Id.	
C.	VII. Id.	
D.	VI. Id.	
E.	V. Id.	Altonis Confeſſoris.
F.	IIII. Id.	Scolaſticæ virginis.
G.	III. Id.	
A.	II. Id.	
B.	Idus.	
C.	XVI. Kal. Mart.	Valentini M.
D.	XV. Kal.	
E.	XIIII. Kal.	
F.	XIII. Kal.	
G.	XII. Kal.	
A.	XI. Kal.	
B.	X. Kal.	
C.	VIIII. Kal.	
D.	VIII. Kal.	Cath. S. Petri.
E.	VII. Kal.	
F.	VI. Kal.	Mathiæ Apoſtoli.
G.	V. Kal.	Waldburgæ V.
A.	IIII. Kal.	
B.	III. Kal.	
C.	II. Kal.	

MARTIUS.

D.	Kal. Martii.	Albini Epiſcopi.
E.	VI. Non.	Hardrun mulier obiit.
F.	V. Non.	
G.	IIII. Non.	
A.	III. Non.	
B.	II. Non.	
C.	Nonæ.	Felic,
D.	VIII. Id.	
E.	VII. Id.	
F.	VI. Id.	
G.	V. Id.	Ovdalricus Comes obiit. Meginwart Laicus obiit.
A.	IIII. Id.	Gregorii Papæ.
B.	III. Id.	
C.	II. Id.	
D.	Idus.	Glodosvindæ virginis.
E.	XVII. Kal. April.	
F.	XVI. Kal.	
G.	XV. Kal.	
A.	XIIII. Kal.	Egilolf, Gisla & Egilolf filius ejus obierunt.
B.	XIII. Kal.	
C.	XII. Kal.	
D.	XI. Kal.	Egilpertus Monachus obiit.
E.	X. Kal.	
F.	IX. Kal.	Riheri miles & Raza mulier obierunt.
G.	VIII. Kal.	
A.	VII. Kal.	
B.	VI. Kal.	Ruodperti Epiſcopi. Adalpero Comes filius Ovdalrici obiit.
C.	V. Kal.	Hunfrid Presbyter & Præpoſitus obiit.
D.	IIII. Kal.	
E.	III. Kal.	
F.	II. Kal.	

APRILIS.

G.	Kal. Aprilis.	Ludovvic miles obiit.
A.	IIII. Non.	

B.	III. Non.	
C.	II. Non.	Ambroſii Epiſcopi.
D.	Nonæ.	
E.	VIII. Id.	
F.	VII. Id.	
G.	VI. Id.	
A.	V. Id.	
B.	IIII. Id.	
C.	III. Id.	
D.	II. Id.	
E.	Idus.	
F.	XVIII. Kal. Maij.	Tiburtij M.
G.	XVII. Kal.	
A.	XVI. Kal.	
B.	XV. Kal.	
C.	XIIII. Kal.	
D.	XIII. Kal.	Engildico miles obiit.
E.	XII. Kal.	
F.	XI. Kal.	
G.	X. Kal.	
A.	VIIII. Kal.	Rikkart Comitiſſa, uxor Oudalrici obiit.
B.	VIII. Kal.	Georgii Mart.
C.	VII. Kal.	Marci Evangeliſtæ.
D.	VI. Kal.	
E.	V. Kal.	Guntheri Presbyteri & Præpoſiti obitus.
F.	IIII. Kal.	Vitalis M.
G.	III. Kal.	
A.	II. Kal.	

MAJUS.

B.	Kal. Maij.	Philippi Apoſt. Fridericus Archiepiſc. obiit.
C.	VI. Non.	
D.	V. Non.	Invent. S. Crucis.
E.	IIII. Non.	
F.	III. Non.	
G.	II. Non.	
A.	Nonæ.	
B.	VIII. Id.	
C.	VII. Id.	Etich. Abbas obiit.
D.	VI. Id.	
E.	V. Id.	
F.	IIII. Id.	Pancratii M.
G.	III. Id.	
A.	II. Id.	
B.	Idus.	
C.	XVII. Kal. Junij.	
D.	XVI. Kal.	
E.	XV. Kal.	
F.	XIIII. Kal.	Potentianæ virginis.
G.	XIII. Kal.	
A.	XII. Kal.	Meginpolt Præsbyter, Præpoſitus obiit.
B.	XI. Kal.	
C.	X. Kal.	
D.	VIIII. Kal.	
E.	VIII. Kal.	Urbani PP.
F.	VII. Kal.	
G.	VI. Kal.	
A.	V. Kal.	
B.	IIII. Kal.	
C.	III. Kal.	
D.	II. Kal.	Petronella virgo.

JUNIUS.

E.	Kal. Junij.	
F.	IIII. Non.	
G.	III. Non.	
A.	II. Non.	Chuonradus Imperat. obiit.
B.	Nonæ.	Bonifacius Martyr.
C.	VIII. Id.	
D.	VII. Id.	
E.	VI. Id.	
F.	V. Id.	
G.	IIII. Id.	
A.	III. Id.	Barnabæ Apoſtoli.
B.	II. Id.	Richlind Comitiſſa obiit uxor Adalperonis.
C.	Idus.	
D.	XVIII. Kal. Julij.	
E.	XVII. Kal.	Viti Mart.
F.	XVI. Kal.	Altman Abbas obiit.
G.	XV. Kal.	
A.	XIIII. Kal.	
B.	XIII. Kal.	
C.	XII. Kal.	
D.	XI. Kal.	Albani Mart.
E.	X. Kal.	
F.	VIIII. Kal.	
G.	VIII. Kal.	Joannis Baptiſtæ.
A.	VII. Kal.	
B.	VI. Kal.	
C.	V. Kal.	
D.	IIII. Kal.	
E.	III. Kal.	
F.	II. Kal.	

JULIUS.

G.	Kal. Julii.	
A.	VI. Non.	
B.	V. Non.	
C.	IIII. Non.	Ovdalrici Epiſcopi.
D.	III. Non.	
E.	II. Non.	Ruodprecht de *Stiriſheim* * obiit. *Lect. dub.
F.	Nonæ.	Wilibaldi Epiſcopi.
G.	VIII. Id.	Abram Friſingenſ. Epiſc.
A.	VII. Id.	
B.	VI. Id.	
C.	V. Id.	Benedicti Abbatis.
D.	IIII. Id.	Margaretæ virginis.
E.	III. Id.	
F.	II. Id.	
G.	Idus.	Cyriaci Mart.
A.	XVII. Kal. Aug.	Wichmañ miles obiit.
B.	XVI. Kal.	
C.	XV. Kal.	
D.	XIIII. Kal.	
E.	XIII. Kal.	
F.	XII. Kal.	
G.	XI. Kal.	Mariæ Magdalenæ.
A.	X. Kal.	Altman miles obiit & Chuonradus puer.
B.	VIIII. Kal.	Eberhardus Comes, filius Oydalrici obiit.
C.	VIII. Kal.	Jacobi Apoſtoli. Obitus Ruodperti Laici.
D.	VII. Kal.	
E.	VI. Kal.	

F. V.

F.	V. Kal.	Pantaleonis M.
G.	IIII. Kal.	
A.	III. Kal.	
B.	II. Kal.	

AUGUSTUS.

C.	Kal. Aug.	SS. Petri & Pauli.
D.	IIII. Non.	
E.	III. Non.	Inventio Stephani.
F.	II. Non.	
G.	Nonæ.	
A.	VIII. Id.	Xixti Epiſcopi M.
B.	VII. Id.	
C.	VI. Id.	
D.	V. Id.	
E.	IIII. Id.	Laurentii M. Gerolt de Eberruha obiit.
F.	III. Id.	Radegundæ Virg.
G.	II. Id.	
A.	Idus.	Hypoliti Mart.
B.	XVIIII. Kal. Sept.	
C.	XVIII. Kal.	*Aſſumpt.* * S. Mariæ.
D.	XVII. Kal.	
E.	XVI. Kal.	
F.	XV. Kal.	Agapiti M.
G.	XIIII. Kal.	
A.	XIII. Kal.	
B.	XII. Kal.	
C.	XI. Kal.	
D.	X. Kal.	
E.	VIIII. Kal.	Bartholomæi Apoſt.
F.	VIII. Kal.	
G.	VII. Kal.	
A.	VI. Kal.	
B.	V. Kal.	Herman Mart. Waltrich obiit.
C.	IIII. Kal.	Decollatio Joannis.
D.	III. Kal.	Dietram miles obiit.
E.	II. Kal.	

* hæc vox in apographo meo deleta.

SEPTEMBER.

F.	Kal. Sept.	
G.	IIII. Non.	
A.	III. Non.	
B.	II. Non.	Erintrudis virgo.
C.	Nonæ.	
D.	VIII. Id.	
E.	VII. Id.	
F.	VI. Id.	Natalis S. Mariæ.
G.	V. Id.	Babo de Hagamingun obiit.
A.	IIII. Id.	
B.	III. Id.	Adalpero Comes, pater Ovdalrici obiit.
C.	II. Id.	Liubolf Laicus obiit.
D.	Idus.	
E.	XVIII. Kal. Oct.	Exaltatio S. Crucis.
F.	XVII. Kal.	
G.	XVI. Kal.	
A.	XV. Kal.	Landperti Epiſcopi. Dietker Presbyter & Præpoſitus obiit.
B.	XIIII. Kal.	
C.	XIII. Kal.	
D.	XII. Kal.	
E.	XI. Kal.	Mathæi Apoſtoli.
F.	X. Kal.	Mauritii Mart.
G.	VIIII. Kal.	
A.	VIII. Kal.	Ruodberti Epiſcopi.
B.	VII. Kal.	
C.	VI. Kal.	
D.	V. Kal.	
E.	IIII. Kal.	
F.	III. Kal.	Michaelis Arch.
G.	II. Kal.	

OCTOBER.

A.	Kal. Octobris.	Remigii Epiſcopi.
B.	VI. Non.	
C.	V. Non.	
D.	IIII. Non.	
E.	III. Non.	Heinrich Imperat. II. obiit.
F.	II. Non.	
G.	Nonæ.	Marci PP.
A.	VIII. Id.	
B.	VII. Id.	Dionyſii Mart.
C.	VI. Id.	Sigishard Comes pater Ratoldi obiit.
D.	V. Id.	
E.	IIII. Id.	Maximiliani Confeſſoris.
F.	III. Id.	Reginpoldus Epiſcopus Spirenſis obiit.
G.	II. Id.	Tuto miles obiit.
A.	Idus.	
B.	XVII. Kal. Nov.	Galli Confeſſoris.
C.	XVI. Kal.	
D.	XV. Kal.	
E.	XIIII. Kal.	
F.	XIII. Kal.	
G.	XII. Kal.	Richeri miles obiit.
A.	XI. Kal.	
B.	X. Kal.	Severi Epiſcopi.
C.	VIIII. Kal.	
D.	VIII. Kal.	
E.	VII. Kal.	Amandi Epiſcopi.
F.	VI. Kal.	
G.	V. Kal.	Simonis & Judæ.
A.	IIII. Kal.	Luitkard Comitiſſa uxor Adalperonis prioris obiit.
B.	III. Kal.	
C.	II. Kal.	

NOVEMBER.

D.	Kal. Novembris.	Feſtum omnium SS.
E.	IIII. Non.	
F.	III. Non.	
G.	II. Non.	
A.	Nonæ.	
B.	VIII. Id.	
C.	VII. Id.	Wilibrordi Epiſcopi.
D.	VI. Id.	
E.	V. Id.	
F.	IIII. Id.	
G.	III. Id.	Martini Epiſcopi.
A.	II. Id.	Obierunt Berhtgozus Monachus & Welfart Dux.
B.	Idus.	
C.	XVIII. Kal. Decembr.	
D.	XVII. Kal.	
E.	XVI. Kal.	Otmari Abbatis. Obiit Eberhardus Comes filius Ratoldi, Willipirc ſoror ejus.

F. XV. Kal. Egpertus Abbas obiit.
G. XIIII. Kal. Adalbertus Monachus obiit.
A. XIII. Kal. Engilbertus Laicus de Grubkingen obiit.
B. XII. Kal.
C. XI. Kal.
D. X. Kal. Ceciliæ Virg.
E. VIIII. Kal. Clementis M.
F. VIII. Kal.
G. VII. Kal. Willibirc Comitiſſa filia Oudalrici obiit.
A. VI. Kal.
B. V. Kal. Hiltipurc mulier obiit.
C. IIII. Kal.
D. III. Kal.
E. II. Kal. Andreæ Apoſtoli.
Heinrich Presbyter obiit.

DECEMBER.

F. Kal. Decembris.
G. IIII. Non.
A. III. Non.
B. II. Non. Barbaræ Virg.
C. Nonæ.
D. VIII. Id. Nicolai Epiſcopi.
E. VII. Id.
F. VI. Id.
G. V. Id.
A. IIII. Id. Eulaliæ Virg.
B. III. Id.
C. II. Id.
D. Idus. Luciæ Virg.
E. XVIIII. Kal. Januarij.
F. XVIII. Kal.
G. XVII. Kal.
A. XVI. Kal. Ignatii Epiſcopi.
B. XV. Kal.
C. XIIII. Kal.
D. XIII. Kal. Gotini Comitiſſa uxor Sighardi, obiit.
E. XII. Kal.
F. XI. Kal.
G. X. Kal.
A. VIIII. Kal.
B. VIII. Kal. Nativ. Domini.
C. VII. Kal. Stephani.
D. VI. Kal. Joannis Apoſtoli.
E. V. Kal. Innocentum.
F. IIII. Kal.
G. III. Kal. Walchuon miles obiit.
A. II. Kal.

IIII.

Codex Traditionum Eberſpergenſium.

* * *

I.

NOtum ſit omnibus Chriſtianis tam præſentibus quam futuris, quod Comitiſſa Rihkard uxor Gebhardi Comitis, & filius ejus Ingilph petitione Miniſtri ſui Arbonis dederit molendinum unum apud Chletheim ſitum cum omnibus ad id pertinentibus in manum nobilis viri Gebolfi de Hohenperhe poteſtativa manu tradendum ſuper altare S. Sebaſtiani loco Eberſpergenſi . . . fratribúsque ibi manentibus ad ſervitium, quam traditionem devota mente complevit idem Gebolfus, teſtésque iſti per aures ſunt tracti. Rafold de Brucca, Odalſcalh, Adalbero, fratres ejus, Dietmar de Strinhart & filius ejus Hartman, Odalrich de Walda, Egilof de Hag, Gottſchalh de Marpach, Aribo Eng *, Henfolch de Chreiza & Odalrich, Fridrich de Albradperc, Fridric de Lamin, Adalhard de Steinn. Miniſtri Gebolf, Adelo, Wirund, Rodolf, Herrand, Henfloh, Radolf, Golph, Richeri. (k)

* ita Apogr.

(k)

II.

Quidam liber nomine Rathold tradidit Domino & Sebaſtiano ſuum prædium, quod habuit Hunzinisperch pro anima ſua & pro animabus omnium parentum ſuorum, ſimúlque omnium fidelium defunctorum. Econtra venerabilis Abbas Ruodpertus præſtitit eidem cotidianæ præbendæ victum. Super hac traditione teſtes iſti tracti per aures notati ſunt hoc ordine: Aribo & Gilhalmingen Herifolch & frater ejus Odalrich, Adalhard de Steinheringen, Wirund de Bigilhalming, Henfolch, Ruodprecht, Gozprecht fratres, Ruodolf, Warmund fratres, Gebolf, Hartwic de Lintaha fratres, Oberolf de Zeizingen & filii ejus Adalprecht, Wecil.

III.

Quidam miles Wichmannus de Waiterſchuchen pro illato nobis ante damno delegavit prædium quoddam apud Chruovelingen ſitum, in manus cujusdam conſanguinei ſui de Billungi, delegandum ſuper altare Martyris Sebaſtiani, quod & factum eſt licentia Domini ſui Friderici Palatini Comitis, cujus erat miniſterialis. Teſtes ſunt, Albero de Chrantz, Marquart, Heinrich Miniſteriales, fratres, Odalrich, Chono, Miniſteriales fratres, Heitvolch, Sibot, Einwich, Rudiger & filius ejus Gotefrid Miniſteriales, Rodolf de Harpfarc, Burcart de Oberolvingen, Gerwich & filii ejus, Gerwich & Sifrit de Gundingen, Heinrich de Stochel, Bilunch de Salman, Rudiger de Schawaze, Heinrich de Stein, Urteler Wittigo de Zorngoltingen, Ruodprecht de Appenthvele, Chunrad de Sprinze & filius ejus Heinrich de Spurolfingen, Wernher de Schrotingen & frater ejus Sifrit, Rudiger de Sprenningen, Ekkehart de Stankirchen & alii quamplures per aures tracti.

(k) In apogr. meo erat adſcriptum. *Sub Ruodperto Abbate MLXXXIX,*

IIII.

Notum ſit omni Chriſtianitati, quod quædam matrona Willibirg dicta tradidit ſervum ſuum Sigivinum ſuper altare S. Sebaſtiani ea conditione, ut pro vita ipſius matronæ Domino & prædicto ſancto ſerviturus ſit jure legalis miniſtri. Et teſtes iſti ſuper hoc ſunt per aures tracti Gotti frater ejusdem Dominæ, Ebbo de Urſprink, Gotebold & frater ejus Eberard de Tala, Babo & frater ejus Warmund de Sundirhuſen, Heitfolch, Ruodolf, Richeri, Liubrad, Odalrich.

V.

Cognoſcant omnes fideles Chriſti, quod prædicta Willibirg propter petitionem Heinrici, tunc volentis adire ſepulchrum Domini tradidit ſuam ancillam nomine Berhtam, uxorem Sigiwini ſuper altare S. Sebaſtiani, ut cum omni poſteritate generis ſui præfato Sancto ſerviant jure legalis miniſtri. Teſtes: Gotti, frater ejusdem Dominæ, Altman, Sigemar filii eorum, Dietmar de Stainhard & Hoholt filius ejus, Warmund de Sonderhuſun, Babo, Odalrich, Bertold de Geindorf, Gebolf, Wirund, Henfolch, Richeri, Varbrad.

VI.

Notum & manifeſtum ſit omnibus, qui cupiunt juſtitiam, quod Berchtoldus Comes de Andeſſe ob factam S. Sebaſtiano, ſervitoribúsque ejus injuriam prædium, quod habuit apud villam Diechun, tradidit Deo ſuper altare prædicti Sancti cum mancipiis in eodem prædio tunc manentibus & cum omnibus ad ipſum pertinentibus, ea lege firmiter interpoſita, ut ſub aliquo Abbate ipſum prædium alicui homini in beneficium concedatur, protinus à proximo hærede prædicti Comitis in proprietatem poſſideatur; & ob hoc teſtes iſti per aures ſunt tracti: Heinrich de Askheim, Udalrich de Walda & filius ejus Eberhard, Ruodprecht de Peridiesdorf, Chuono de Emmindorf, Ekkirich & filius ejus Goteſcalc, Aribo de Engilhalming, Askwin de Seiſsiedan (l), Odalrich de Skiltaren, Ebbo de Sewon, Henfolch & frater ejus Goteſcalc, Fridarich de Albratiberga, Balzo & frater ejus Bebemann, Chuono de Diengin, Henfloch & frater ejus Ruodprecht, Wezil & filius ejus Heinrich, Gebolf de Scerf. (m)

VII.

Cognoſcat omnium Chriſti fidelium multitudo, quod quidam nobilis Iſinriche vocabulo, tradidit Deo & S. Sebaſtiano prædium, quod ipſe habuit apud Gebairnum, ſcilicet agris, ſylvis, pratis, pro anima & pro omnibus fidelibus defunctis. Teſtes per aures tracti, Adalpero de Huniwanche, Deimar de Aſinchofen, Gerold de Ualda, Dietrich de Swindacha, Odalrich de Haida, Hartwich de Perchoven, Adalpero de Sahſincheim, Hontipold & Babo de Ualde.

VIII.

Concambium quod fecit *Wiltramus* Abbas cum Sighardo de Fanrichin in præſentia Advocati ſui Walthari. Idem enim Sighard dedit unum agrum & unum pratum in loco, quod dicitur Saliechin pro ſubmerſione, quia in prædio S. Sebaſtiani fecit Molendinum ſuum in eodem loco fractum. Teſtes hujus rei ſunt Pero de Gwinbruc, Wernher de Houachirchen, Meginold Miniſter advocati, Gozpronis Miniſter & filius ejus Warmunt, Meginhart de Unting.

VIIII.

Mirabilis Dominus in ſuis ſanctis humilibus & quietis ſemper ſuavis ac mitis, multos pauperes & egenos hactenus exaltavit de fœtore ſtercoris, quos & fecit ſedere cum potentiſſimis; de quorum numero cum ego Ruodpertus absque meo merito adhuc quaſi puer perveniſſem ad Eberſpergenſis Abbatiæ dignitatem, multisque aliquando turbinibus bellorum, variisque inſidiis malignantium incurri totius laboris inquietudinem & propter immenſas tribulationes, quæ invenerunt me nimis, coactus ſum ad defendendum me ipſum locúmque mihi commiſſum, nonnulla prædia S. Sebaſtiani beneficium præſtare tam inimicis quam amicis, poſtquam autem pervêni ad maturam ætatem, immiſit mihi Dominus ſenſum ſalubrem, quod in diminuta mea fratrúmque meorum ſubſtantia nimis peccâſſem. Unde pœnitentia ductus cùm ingenti ſtudio cœpi colligere circumquaque prædia, quæ ſuperare valerem eorumdem beneficiorum decrementa. In temporibus enim meis ex aquiſitione mea S. Sebaſtiano ſunt adaucta hæc prædiorum vocabula: Walda ubi ſunt quinque manſi, Cheminatin, Grieza, Hauanarisheim, Podalungisheim, Langangazzon, Wintpollingen, Ellinboldisperch, Stireilheim. Servi quoque iſti: Urlic cum ſuo prædio apud Aſcouva, Gnanno, Heizo, Sinprecht cum ſingulis eorum prædiis apud Werinbrehtsheim, Hartwic cum ſuo prædio apud Balldachisdorf. Prædium quoque apud Moſaha comparatum ab Ebbone quinque talentis. Apud eandem villam prædium quod erat patris mei, vix acquiſitum viginti libris cum dotata Baſilica ejusdem loci & quatuor molendinis in villa Quantula quatuor manſi & dimidium in partibus Stubaſe duo manſi apud Nuitres & Inidres, apud Staringin plusquam unus manſus; prædium quoque in villa Ficha, prædium apud Studahe, Wedarmingin juxta Glana, ſuper Roſſoltiſperch dimidius manſus. Apud Diechon optimum prædium juxta Semitaha una mola, juxta Suilnaha una mola, apud Oſingin duo manſi & una mola, apud Luvingin dimidius manſus apud Gramanisdorf duo manſi, apud Hunzinſperch dimidius manſus, apud Suaben una mola, & una mola Dekkehardo.

(l) ita apogr. quod utinam conferre cum membranis licuiſſet!

(m) erant in marg. nomina ſequentia: *Wiemuth*, *Azela*, *Hadaldecum filiis eorum.*

X.

Cognoſcat omnium Chriſti fidelium multitudo, quod quidam Nobilis Sigisbert vocabulo tradidit Domino & Sancto Sebaſtiano prædium apud Diechun ſibi de poteſtativa manu traditum eo pacto, ut ſua neptis Luitkart ſingulis diebus acciperet præben-
(n) dam unius Monachi . . . . . (n) Teſtes: Dietmar, Hoholt, Rafolt, Adalber, Maltmann, Ebbo, Rotmunt, Aribo, Ovdalriche, Gebolf, Wirint, Henfolc, Routprecht, Ruodolf, Adalo, Richero, Gnanno. Hæc ſunt nomina teſtium per aures tractorum, ubi quidam Nobilis nomine Gebolf coram multis Chriſti fidelibus in perpetuum abnegavit ſibi unquam vendicare molam ad Moſacha & prædium, quod pater ſuus Dietmarus tradidit S. Sebaſtiano pro victu ac veſtitu filii ſui Duringi eidem ſocio ſervituri. Herolt Comes, Rapholt & Adalſchalc, Ruodprecht, Staroband, Wilihalm, Lanipian, Ruodprecht, Wiemann.

XI.

Quidam miles nomine Ekkihart tradidit ſervum ſuum Lanzonem & ejus uxorem cum mola, in qua habitaverunt, ſuper S. Sebaſtiani altare, pro ſua anima & pro animabus patris ſui ac matris ſuæ & ſpecialiter pro anima fratris ſui Ruodperti nuper defuncti, & pro animabus omnium fidelium defunctorum. Teſtes: Dietmar, Chuono, Aribo, Henfolch, Ovdalrich, Aribo, Goteſchalc, Frideprecht, Ruodolf, Wezil, Richeri.

XII.

Cognoſcat omnium Chriſti fidelium congregatio, quæ à quodam nobile viro nomine Dietmaro, acta eſt traditio. Tradidit enim in fidem filii ſui Hartmanni prædium apud Wolvoldiſperch eo tenore, ut hoc idem traderet cuidam Ovdalrico nepoti Eberſpergenſis Abbatis poſſidendum poteſtativè, ea tamen impoſita lege, ut ipſe Ovdalricus, ſi juxta conſilium Dominæ Chunizæ ſororis prædicti Abbatis nuberet, abſque omni contradictione ipſum prædium poſſideret; ſi autem abſque legali conjuge aut prole una decederet, prædictum prædium Deo & S. Sebaſtiano ad Eberſpere pro animabus omnium Chriſti fidelium deſerviret. Teſtes ſuper hoc tracti fideliter ſunt hic ſcripti: Aribo, Ovdalrich, Otachar, Hoholt, Aribo, Gebolf, Richeri, Gebolf, Wirund, Henſolc, Warmund.

XIII.

Quidam liber de Chaphes nomine Reginboto dedit S. Sebaſtiano medietatem ſui prædii, quod habuit in Eſingen, pro ſuæ animæ omniúmque Chriſti fidelium remedio alteram quoque partem ejuſdem prædii id eſt dimidium manſum in concampium S. Sebaſtiani Monaſterio, pro tantundem agrorum pratorum ſylvarúmque cumulo. Teſtes Goteſchalc de Marpach, Ovdalrich, Dietmar, Ruoprecht, Richeri, Wezil, Gozprecht puer pro inveſtitura. Teſtes: Adalbero, Goteſchalch.

XIIII.

Quidam miles nomine Udalricus tradidit Domino & S. Sebaſtiano unam molam apud Suaben cum duobus mancipiis pro remedio animæ Ruodperti & pro requie animarum omnium fidelium defunctorum. Teſtes: Dietmar, Wecil, Aribo, Ekkihard, Chuono, Ebbo, Aribo, Cudalric, Adalhard, Fridrich, Aribo, Frideprecht, Ruodolf, Warmund, pro inveſtitura Ebb & Aribo.

XV. (o) (o)

A generatione hac in æternum Domino credentibus ſit in memoria, quod regnante primo Henerico Rege Francorum Eberhardus Comes, ejúſque frater Adalpero nomine ad exemplum Jacob Patriarchæ lapidibus in titulum erectis in Eberſpergenſi caſtro Monaſterium conſtruxerit in honorem Dei & Sanctæ Matris Genetricis ejus, Sanctorúmque Martyrum Sebaſtiani, Cyriaci, Viti & S. Martini Confeſſoris Chriſti atque Pontificis ad quorum commemorationem inibi perpetualiter retinendam, adunatis Clericis aliqua de prædiis ſuis tradiderit anno ab incarnatione Dominica nongenteſimo trigeſimo quarto pro redemptione corporum, animarúmque ſuarum atque proſperitate parentum ſuorum & omnium ſucceſſorum ſuorum, poſt hæc autem ipſum (l)
Monaſterium dedicatum eſt à Friderico Juvavienſi Archiepiſcopo nongenteſimo ſeptuageſimo anno Dominicæ incarnationis, Indictione VII. XIII. kal. Febr. Udalrico ſereniſſimo Comite prædicti Adalperonis filio licentiam in hac re obtinente ab Abraham (m)
Friſingenſi Antiſtite. Prædia verò ipſi Monaſterio data & undecunque acquiſita, in hoc libro conſcripſimus, in cujus poſteriori parte concambia ex eis facta notare ſtuduimus, ut eorum nomina, quæ eleemoſynis ſuſtentantur, nulla nobis oblivio poſſit abolere ac ut ſi aliqui avari, inſtigante Diabolo quicquam ex eis temptent ſibi injuſte

---

(n) Hic quædam ita palam mendosè deſcripta, ut reſcribere pigeat, nec etiam conjecturæ locus, ipſo autographo adhuc extante, ſed preſſo.

(o) Videtur hoc inſtrumentum, præfationis loco Codici traditionum præmittendum.

vindicare, religioſi quippe proximis impendentes ea, quæ ſibimet ab ipſis concedi nolunt per harum litterarum veram aſſertionem incitentur, pro Domini amore nobis ſuffragium contra eos exhibere.

XVI.

Omnibus, quos Catholica fides erigit ad ſpem regni cœleſtis, quosque perfecta charitas edocet ſuis prodeſſe proximis, ut ſibimet ipſis intimamus donationem Comitis Eberhardi, qui primus erat inſtitutor Eberpergenſis Monaſterii. Tradidit enim B. Sebaſtiano Martyri Chriſti, qui in prædicto loco requieſcit, ſuam Fiſcalem curtem, quæ dicitur Semttaha, & quidquid juxta rivum Erilibach habuit, in mancipiis, agris, pratis, paſcuis, ſylvis molendinis & decimationes venationum & cædendarum arborum in nemore, eo pacto ut nullus poſterorum ſuorum, imo nullus hominum poteſtatem ſibi vendicandi in illis habeat, ſcilicet ob remedium animæ ſuæ parentúmque ſuorum Clericis Domino, Martyrique prædicto miniſtrantibus ſine contradictione deſerviant. Teſtes per aures tracti: Hiltiprecht de Lohe, Rotprecht de Gōtingen, Outo de Steiña, Erchamprecht de Piburc, Arnolt de Hampfinvelt, Willihalm de Oppinburc, Ratold de Semitaha. Atto de Kuningiswiſun, Iſso de Alinpach, Moimar de Umenheim.

Huic traditioni addidit aream Ratiſponæ juxta mercatum ſitam, ea ſcilicet pactione ut omnis penſio, quæ de ea ſolvi poſſit, in (p) jure daretur … (p) Chriſtiano in ipſa Baſilica placet. Teſtes qui ſupra.

Dedit & curuculam vulgo Capſas dictam, cum ſylvis & omnibus ad eam pertinentibus eo tenore ut adminiſtrationibus æditui obſequatur & per eum uſum, qui de gregibus diverſi pecoris aut apibus inibi conſervatis poſſit in quacunq; re contingere, cera & oleum ad Eccleſiæ luminaria ematur. Teſtes qui ſupra.

Addidit etiam his quatuor vinea, in Aſha, Hauvinckil ut abſque contradictione cunctorum uſibus cedant Clericorum. Teſtes qui ſupra.

Hæc traditio facta eſt anno incarnationis Dominicæ nongenteſimo trigeſimo quarto, Heinrico primo Rege Francorum. Poſthæc autem idem Eberhardus S. Sebaſtiano duas Eccleſias dotatas dedit cum omnibus ad eas pertinentibus decimationibus, quarum ſcilicet Eccleſiarum altera ſita eſt in villa Ongoltingun dicta, altera ad Tegrinpach; & ut locus eſſet, ubi expenſæ utriusque Eccleſiæ ſervari deberent, ſingulos etiam manſos eis contiguos addidit; inſimul verò ſuum ſalicum jus & octo manſos dedit in villa, quæ vocatur Cletheim cum omnibus, quæ ad eas pertinent, areis ſcilicet, paſcuis, molendinis, communione ſylvarum & pratorum, ut deinceps inconvulſa poteſtate ea ſervitores S. Sebaſtiani poſſiderent.

Simili voto prædium quod à Rege percepit ſitum in Juvavienſi pago in villa Froſcheim donavit S. Sebaſtiano ea lege, ut omnis, qui inde deberetur cenſus, in cera ſolveretur ad Eccleſiaſtica Miniſteria. Teſtes per aures tracti: Popo de Rota, Potolo de Widinbach, Hatto de Potenreina, Dietrich de Arnowa, Ludowic & Oudalrich & Chiſſingun, Volchrat de Habahſuente, Dietrih de Atila, Unare de Lerun, Goteſcalh de Giebingen, Ingildeo de Holheim, Gaminolf de Struchchisdorf, Ebararo Piupinperc, Adolt de Etilingun.

XVII.

1.

Idem G * ab exordio conſtruendi Monaſterii dare promiſit in Miniſterium Domini donaria thuris vini ac olei, quibus augmentum fidei compunctionisque cordis & operum bonorum, quæ prænotatæ res deſignant ſpiritualiter, promereretur, & ob hoc Ahaheim prædium ſuum, ex cujus penſione tria hæc inſimul exſolverentur, Domino ſibique dilecto S. Sebaſtiano devovit donare, ſed ad voti expletionem fratris ſui Adalperonis, qui multos filios habuit, aſſenſu; nec in hora ſuæ mortis impetravit. Quo defuncto cum idem Adalpero ipſum prædium poſſideret, ut opinabatur licenter jure hæreditario, per hoc expertus eſt in ſe extendi manum Domini in retribuendo: nam in brevi temporis ſpatio tres filiæ & duo filii, qui ei elegantiſſimi erant, vitam finierant, & cum ei durum & impœnitens cor necdum deſineret theſauricare ſibi iram in die vindictæ, non eſt in his averſus ab eo Domini furor, ſed adhuc manus ejus extenta tetigit os & carnem Ovdalrici, qui ei ſolus erat ſuperſtes de plebe maſcula, ita ut ſuccreſcente per dies langueret ignavia: cujus caput pater ſuper altare ponens, eum Domino Sanctóque Sebaſtiano commendavit, & per ejus manum triginta argenteos offerens devovit pro ſoſpitate ejus ab ipſo pleraque ſua altari totidem offerendos.* Prædium quoque Teñgun & manſos duos ſitos ad Huntilipach dedit in Monaſterium altari propriè poſſidendos, ut ſi quid delicti eſſet in retentione prædii, quod ſuus germanus S. Sebaſtiano devovit, hac datione expiaretur, Teſtes per aures tracti: Dietmar de Perchovan, Dieto de Viliſa, Volchrat de Aragarten, Adalpero de Iſimanningun, Heimo de Emmindorf, Lantric de Champaripurc, Meginhart de Mohhingun.

* ita apogr.

* laborat hic ſenſus.

XVIII.

Hujus Adalperonis & primi temporibus Ottonis Regis Francorum, non modica pars prædii, quod dicitur Chletheim noſtræ Eccleſiæ ſubtracta eſt: nam ejus habitatoribus civili ſeditione infra regionem bachante, ſæpè & ſæpè deprædatis, tandem etiam ab exercitu Hunnorum ſive captivatis ſive occiſis habitatoribus, vix aliquis agros potuit ſine jurgio obtinere.

Poſt mortem igitur Adalperonis Ovdalricus filius ejus, S. Sebaſtiano patrono no-

---

(p) hic duæ voculæ hiant ex autographo aliquando reponendæ.

ſtro dedit in proprietatem quicquid in villa nomine Riſun in poſſeſſionibus habuit, exceptis duobus nobilibus manſis, quos Friſingenſi Eccleſiæ S. Mariæ dedit pro ſepultura & commemoratione patris ſui. Teſtes per aures tracti: Otker de Perſinpiugun, Adalhoh de Walda, Pero de Lerun, Erchanger de Scamaha, Rihheri de Hohinperc, Adalrich de Monſareine Warmunt de Tengilingun, Brun de Sura.

XIX.

Idem Udalricus accerſiens Juvavenſis Eccleſiæ Archiepiſcopum nomine Fridericum, licentia Friſingenſis Antiſtitis Abrahæ fecit ab eo dedicare cultui divino Baſilicam Eberſpergenſem, cui ſecundum Chriſtianum ritum in dotem dedit vicum vocabulo Ruotareſperc cum mancipiis & omnibus, quæ ipſo die conſecrationis in quacunque utilitate inibi poſſidebantur. Hæc autem dedicatio facta eſt nongenteſimo ſeptuageſimo anno ab incarnatione Dominica, regnante primo Ottone Rege Francorum.

XX.

Idem S.Sebaſtiano dedit prædium ſuum, quod dicitur Otachereſperch cum omnibus ad id pertinentibus, videlicet agris, ſylvis, paſcuis, pratis, eo pacto, ut absque contradictione cedat uſibus Monachorum, qui Domino Martyrique jam dicto deſerviant. Teſtes per aures tracti: Podolunc de Suindaha, Otprecht de Poucha, Werinheri de Diengin, Huninger de Haga & filii ejus Hunniuuc, Huninflor, Huninlen, Hunintöt, Tagini de Oberenhus, Sighart de Volchmaresdorf, Eberhart de Milingun, Magonus de Frihindorf, Pero de Lerun.

XXI.

Ipſe S. Sebaſtiano dedit prædium, quod habuit in villa, quæ dicitur ad ſevum cum omnibus ad id pertinentibus, ſcilicet agris, ſylvis, pratis, paſcuis, piſcationibus. Teſtes per aures tracti: Eberhart de Milingun, Eberhard de Chreienacheven, Oudalrich de Heida, Tagini de Obernhus, Erchanger de Scamaha, Adalhoh de Walda, Herrant de Opingin & alii multi.

XXII.

Tradidit etiam prope lacum, qui dicitur Wirmiſeo duos manſos in villa, quæ vocatur Holchhuſun & in villa Perchoven dimidium manſum & communionem piſcationis per omnem lacum, excepta illa parte, qui privati * ad villam Tuzemgun determinata eſt. Teſtes per aures attracti: Pero de Lerun, Papo de Peninunanc, Hendic de Tiuffida, Milo de Chriehisdorf, Engilhart de Viliſa, Rapoto de Ratpotingun, Sigihart de Veldun, Erhart de Paſingin, Helmprecht de Goldarn, Heriger de Volcholteſſvant Engilpero de Fulinpach.

XXIII.

Concambium Eccleſiæ ad Ongoltingin require in libro concambiorum.

XXIIII.

Concambium vinearum in Aſhaha Winchil, require in eodem libro.

XXV.

Ipſe ergo in Miniſterium altaris S. Sebaſtiani, cui eum pater ſuus commendavit, triginta argenteos annuatim usque ad mortem pro tutela ſua præſentans, Adalperoni primogenito ſuo, cui Monaſterium Eberſpergenſe & Ahaheim prædium dedit, de cenſu quamdiu viveret, dare præcepit.

XXVI.

Dedit etiam ipſi altari pro redemptione ſæpè dicti prædii Ahaheim dotatam Eccleſiam cum ſuis decimis in villa, quæ dicitur ad Niuuenchirhin, & duos manſos ſuos ad Hunulpach. Teſtes per aures tracti: Wieman de Potenraina, Sighart de Volchmaresdorff, Otker de Perſinpiugun, Engilwan de Giebingen, Goteſchalh de Horapach, Otpolt de Vendinbach, Ebarhart de Aragarten, Hartwic de Tontingin, Magon de Frihindorf, Engilpero de Haholtesperge.

XXVII.

De prædio Tetingun require in libro concambiorum.

XXVIII.

Cum orationem veſtram ô oviculæ S.Sebaſtiani ad Dominum effundatis pro his, qui Eccleſiam veſtram ſuis bonis accumulaverunt, ne obliviſcamini Guntherii primi Eberſpergenſis Præpoſiti, qui Eccleſiæ noſtræ complura bona conferens etiam in annonæ veſtræ ſupplementum dedit in villa Undiengin unum manſum, & in villa Ruodolveshuſun, unum. Teſtes per aures attracti: Hunintöt & frater ejus Huninwe, Podolunc de Suindaha, Sigiboto de Breitenpach, Waltheri de Sconinreina, Gaminolf de Lohen, Wicheri de Tegrinpach, Engiluuan de Engilhalmingen.

XXIX.

Effundite quoque preces pro anima Adalberti, qui dimidians dies ſuos ac ſperans in Domino, tres in vico, qui dicitur Gouuiprucca noſtro herò Sebaſtiano dedit manſos & de militia ſemet ipſum abnegans ſuam crucem portando ſui additione auxit in numero Monachos. Teſtes pro datione ipſius prædii Purchart de Statingen, Adalwart de Frouuenhoven, Herih & Papo de Noteingin, Waltrich & Chuniperht de Stumpfharte, Meginhart de Ekkihartesdorff.

XXX.

Non pigeat vos Domino commendare Rilherii milites animam, qui noſtræ Eccle-

ſiæ

* fortè legendum *privatim*, vel *privatis*.

ſiæ dedit utilem ad ædificia Scaftloh ſylvam. Teſtes per aures tracti: Adalpero de Sahſincheim, Patto de Tulihhingin, Tuto & Wiemann de Gaſteiga, Adalpero de Uualda, Timo de Prunnen, Hartuuic de Tontingin, Papo de Haganingin, Ebarhart de Aragarten.

XXXI.

Snelmuot Clericus, S. Sebaſtiani ſervus cum fugeret herile ſervitium, prædium, quod habuit ad Ruodmundesdorf, ſecundum jus ceſſit poſſeſſori ſuo.

XXXII.

Ne parvi pendatis donationem, quam fecit Rihheri miles de Pipurc, quia S. Sebaſtiano dedit prædiolum ſitum ad Auſtralem partem villæ, quæ Aslinchove dicitur. Teſtes per aures tracti: Adalram de Rimidingun, Erchanfrit & Ellenhart & Ouſo de Piburc, & alii multi.

XXXIII.

Mementote à Domino deprecari in requiem animæ militis Dietrami (q) qui in ſupplementum veſtri victûs dedit manſum in loco, qui dicitur Sallandorf. Teſtes: Adalwart filius Dietrami, Engilmann de Engilhalmingen, Adalram de Rimidingin, Witto de Witingin, Wittigowo de Glana, Giſilolt de Hohinberc, Peringer de Atila, Alahker de Ilminacha, Adalfrid de Haſalpach.

XXXIIII.

Concambium trium manſorum ad Gowinprucca, require in libro concambiæ.

XXXV.

Gaudete, ne tute miles imperet (r) vobis habere negligentiam pro anima ſua, quia S. Sebaſtiano, imo vobis, dedit manſum ſitum in villa vocata ad Drahſilum pro ſepultura in veſtibulo Monaſterii veſtri, cujus animam debetis ſtudiosè commendare gratiæ Domini (s). Teſtes per aures tracti: Papo de Rota, Engilmar de Lutterenbach, Hartman de Steinhart, Oudalrich de Gaſteiga frater Tutonis, Ekkehart de Ehſingin, Sigihart de Einhart, & Einhart de Einhartingin, Meinhabri de Emmindorf, Adalfrid de Spilperga, Volcnant de Hohinharte.

XXXVI.

Sicut tu quoque frater ad omnia tardus propter illa, quæ ingluviei famulantur, deprecare tu ſaltem modo veniam his, qui bona ſubminiſtrant aviditati tuæ, quorum unus Ekkirich (t) miles nos tunc temporis inopes prædiis ſatis lætificavit, dimidium manſum in villa Harthoven ſitum dans pro ſepultura, & commemoratione ſui & . . . conjugis ſuæ. Teſtes per aures tracti: Adalwart frater Ekkirici & filii ejus Aſchun & Reginoldt, Ekkirich filius Ekkirici, Into de Puocha, Waltker Ouvisla, Adalhart de Niuswingen, Adalhart de Sprinchinpach, Ebaraco de Witinpin, Almar de Alamaringin.

XXXVII.

Quoque notum eſſe volumus tam præteritis quam præſentibus præſentia ſcripta legentibus, quod quidam Miniſterialium noſtrorum Heinricus de Puto (u), prædium ſuum, quod apud Wernbrechtsheim habuit, cum VII. mancipiis ſuis in beneficiatis ſuper aram Beati Sebaſtiani Martyris, ea conditione tradiderit, quatenus beneficium quoddam quod Peſſenhuſen ſuſciperet; ita ut ſi ipſe absque liberis vita decedat, utrumque prædium & beneficium absque omni contradictione in uſus fratrum redeat. Teſtes: Saunherei, Berhtolt de Spetenmoſen, Marquart de Eberſperc, Heinrich, Chuono, Hettvolch, Wirunt, Warmund de Steinhering, Chuonrat, Ortolf, Gerunch de Prato, & alii quam plures.

XXXVIII.

Notum ſit omnibus in Chriſtum credentibus quia venerabilis Adalpero filius Oudalrici prædium ſuum, quod dicitur ad Haſelbach, in proprietatem dedit Domino, Martyrique ejus S. Sebaſtiano, qui in Eberſpergenſi caſtro requieſcit, eo tenore, ut absque contradictione omnium hominum uſibus Monachorum inibi militantium deſerviat cum omnibus ad id pertinentibus agris, ſylvis, pratis, paſcuis & omni utilitate. Hanc autem donationem fecit pro requie patris ſui nuper ſepulti & matris ſuæ & pro omnibus amicis ſuis, & omnibus Domino credentibus vivis & defunctis. Teſtes per aures tracti: Eberhart Comes, frater ipſius Adalperonis, Otker de Peſſinpiuga, Timo de Prunnen, Magonus de Frichindorf & frater ejus Erchanger, Adalhoh & Gerold frater ejus de Walda, Gerold de Ebraha, Tagini de Obernhus & filius ejus Ruoprecht, Adolph de Walda & filius ejus Huontipolt.

XXXIX.

Ut hæc eſt traditio, quam fecit idem Adalpero & Rihlint conjunx ejus. Nam prædium ſuum vocabulo Tandorf dederunt in ſupplementum victûs Monachorum in Eberſpergenſi loco, Domino, Martyrique ejus Sebaſtiano ſervientium, ſcilicet Eccleſiam Parochianam cum ſuis decimationibus & omnes villas ad idem pertinentes, cum mancipiis ſylvis, vinetis, pratis, paſcuis, molendinis, piſcationibus comunione ſylvæ in Otinhouva quæ privatim ad ipſum prædium & Gundilinchova & ad duas areas in villa, quæ dicitur Pahhen pertinentem, lege quoque conſtituendarum navalium molarum in Iſara fluvio, de Ruſowa usque ad villam Ehingin; hanc etiam ſicut & omnes ſuas traditiones, quas in ſequentibus invenies, fecit pro anima patris & matris ſuæ & pro cunctis amicis ſuis & pro omnibus in Dominum credentibus vivis & defunctis. Teſtes per aures tracti: Otko de Perſinpiuga, Eberhard de Aragarten, Meginhart de Ekkihartersdorf, Otprecht de Talaheim, Sigimunt de Lerun, Timo de Prunnen, Udaſchalh de Eliſindorf.

(q) *Vid.* Necrologium ad III. Kal. Septembris.
(r) fortè legendum: *Cavete, ne improperet vobis.*
(s) *Vid.* Necrol. ad II. Id. Octobris.
(t) *Vid.* Necrol. ad XIIII. Kal. Febr.
(u) In marg. *Obiit Id. Novembris.*

XL.

Ipſo tempore idem ab incarnatione Dominica milleſimo vigeſimo octavo Chuonradus II. Rex Francorum dedit S. Sebaſtiano & duos agros adjacentes ſuperiori villæ Tandorf. Concambium dotis Baſilicæ, quæ eſt ad Tandorf require in libro concambiorum.

XLI.

Concambium ſylvæ pertinentis ad prædium quod dicitur ad Scuun, & concambium Baſilicæ ad Tegrinpach & de Niurutingin & concampium decimarum de villa, quæ eſt ad occidentem caſtri Eberſpergenſis, require in libro concambiorum.

XLII.

Univerſi Dominum colentes ſciant, quia Comes Eberhardus filius Udalrici dedit in proprietatem S. Sebaſtiano prædium, quod dicitur Teutlingun (modo Abtshoven (x)) cum omnibus ad id pertinentibus, ſcilicet agris, ſylvis, pratis, paſcuis, molendinis dedit & duas partes decimæ, quæ ſolvi debet ex quinque manſis ejusdem prædii ſitis ad Sneckinhoven, ex quibus etiam omnia novalia ſylvæ ad easdem villas pertinentis ſolvendæ ſunt. Super hæc quidem dedit & ſextam partem caſtelli jam dicti quo vicina familia tempore neceſſitatis habere poſſet locum refugii. Hanc donationem germanus ejus Adalpero ſuſcepit, quia ipſe Monaſterii Dominus erat. Teſtes per aures tracti: Adalpero de Sahſincheim Adalpero de Hüninwane, Gerold de Walda, Dietmar Volchmaresdorf, Papa de Walda, Dietrich de Suinda, Ovdalrich de Heida, Hartwic de Perchoven.

XLIII.

Quidam vir nobilis Otcoch nomine, ſervo ſuo Adalgero tradidit tria jugera per tres campos ſingulos, idem ſimul novem jugera & aream ſitam in villa, quæ nominatur Langachgislingen, & eundem dedit S. Sebaſtiano libertate donandum pro nummo annuatim dando, & ut ipſum prædium poſt mortem ejus ipſi Sancto deſerviat. Teſtes per aures tracti: Papo Nochcingin, Fritilo de Riſun, Sigimunt de Helmprecht, Delerun, Otpercht de Talahei, Otpercht de Cleſſcheim, Eberhart de Aragarten.

XLIIII.

Quædam libera mulier nomine Erchambirc prædium ſuum, quod poſſedit in villa dicta ad Weſterendorf dedit S. Sebaſtiano eo pacto, ut ipſa cum marito ſuo Diethero ſervo ſcilicet S. Sebaſtiani usque ad mortem ſuam haberent cenſum ſuam haberent cenſum dimidii manſi, quem incoluerant in vila, que dicitur ad Trachfilen, teſtes Williprecht de Luvingen & filius ejus Ludowic, Aripo & Adalram de Rimidingin Miniſtri S. Sebaſtiani Gochprecht & Dietmunt. Concambium ipſius prædii require in libro concamptorum.

XLV.

Perhtcochus Fiſcalis Præpoſitus quoddam pratum juxta Erilipach ſitum emit à duobus fratribus Diepoldo & Rihherio, quod ipſi tradiderunt in manus Eberhardi Fiſcalis Advocati ſuper altare S. Sebaſtiani. Teſtes Adalram & filius ejus Dietrich de Suindaha, Einhart de Einhartingen. Servi S. Sebaſtiani, Gochprecht Luitfrit, Engildeo & Adalhart, Adalprecht, Perhirih.

XLVI.

Quidam Libertus Periwic cum non haberet hæredes, tradidit S. Sebaſtiano pro ſuæ, cunctarúmque animarum fidelium remedio prædium, quod apud Otingin poſſedit. Et iſti ſunt teſtes tracti per aures: Eberhart Comes, Sigihart de Volcmaresdorf, Tagin de Obernhuſen, Otker de Perſinpuiga, Adalram de Suindaha, Meginrat de Herilicheim.

XLVII.

Notum ſit omnibus, quod Adalpero præſes Oudalrici filius dedit conjugi ſuæ Richlindi caſtrum Eberſpergenſe cum adjacentibus agris & ſylvis, ſcilicet Pruil, Wiſintespouh, inſuper etiam quatuor viculos hos Mazanvelt, & quinque Oberendorf, cum molendinis duobus ac nemoris partem, quæ interjacet duabus viis, quas Eckilinpurgariwec & Halwec dicuntur, & Aheim prædium ac quidcunque ad illud pertinet in Pozana & aliundè ſitum, eo pacto, ut ſi ipſa ſuperſtes illi fieret, usque in finem vitæ ſuæ teneret, ſimiliter & ille ſi ſupervixiſſet ipſam, poſt amborum verò deceſſum Domino & altari S. Sebaſtiani cum mancipiis, quæ die obitus eorum inhabitare viderentur, ſervirent, cum eo cenſu ac conditione & jure, quo ipſis ſervierant. Teſtes autem hujus traditionis ſecundum jus per aures tracti ſunt hi per ordinem aſſcripti: Eberhart Comes frater

---

(x) An Gloſſema ſit, & quando inſertum, non niſi Autographæ membranæ decidant.

Adalperonis, Otker de Perſinpiugun miles & Werinheri, Magonus de Frihindorf, Ruodprecht de Sliwisheim, Hartwic de Heida, Hartwic de Tontingen Zuntipolt & frater ejus Papo de Viliſa, Wiemann de Chunigswiſun, Roudolf de Rota, Erchanfrid de Jetinſtein.

XLVIII.

Poſthæc autem quia nimia fuit præditus ſapientia, præſciens decimas venationum & cædendarum arborum in nemore, quas Inſtitutor Monaſterii Eberhardus S. Sebaſtiano dedit, aut vix aut nullatenus concedendas ab his, qui poſt ſe nemus ipſum eſſent poſſeſſuri prædictæ conjugi ſuæ Richlindæ dedit Foreſti partem, quæ eſt ad orientem viæ quam Purcwec nominant, & quicquid in villa Undiengin habuit, & quoscunque vituios à prædicta via contrà Orientem poſſedit, Eberſpergenſi caſtro obſequentes, ut usque ad finem vitæ ſuæ haberet, poſt amborum verò mortem cum mancipiis tunc inhabitantibus, Domino ac S. Sebaſtiano ſervirent, eo jure quo ipſis miniſtrabant. Iſti ſunt teſtes in hoc: Marchwart de Viehtpach, Dietmar de Volemaresdorf & frater ejus Noe, Magonus de Frichindorf & frater ejus Erchanger, Ruodprecht de Obernhus, Ruodprecht de Gowinacheren, Gerolt de Eberaha, Adalpero de Walda, Adalpero de Ismaningen, Dietrich de Suindaha, Hartwic de Gartheringin, Hartwic de Perchoven & alii multi.

XLIX.

Idem Adalpero & ejus conjux Rihlint omnipotenti Domino Sanctóque Sebaſtiano in Eberſpergenſi Baſilica requieſcenti ſuum dederunt prædium, quod dicitur Pfeffenhuſun cum omnibus ad id pertinentibus villis, agris, ſylvis, pratis, paſcuis, Eccleſiámque dotatam in ipſo prædio cum duabus partibus, decimis ad eam pertinentibus, & aream unam in Ratiſpona, ea ſcilicet pactione, ut ipſe Adalpero & uxor ejus Rihlint, Eberhardus frater Adalperonis usque ad mortem ſuam retineret, & poſtmodum absque contradictione redigendum eſſet propriè ſub prætitulati cœnobii ditione. De mancipiis ſicut antea diximus, firmata conſtitutione. Priusquam autem hæc perpetrata eſſet traditio, exceperunt decem manſos in adjacentibus viculis ejusdem prædii, ut quocunque vellent ipſi ſolummodo videlicet Adalpero & Rihlint licenter redigere poſſet: Si autem nemini traderent in proprietatem, redigerent in Monaſterii utilitatem. Teſtes hujus traditionis notantur, ordine ſubſcriptionis: Poppo Comes de Rota & filius ejus Cuonrat, Marchuvart de Viehtpach, Gerolt de Walda, Gerold de Ebraha, Magonus de Frichindorf, Roudpreht de Sliwisheim, Ougo de Pelaheim, Oudalrich de Heida, Ovdalrich de Gaſteiga, Eberhart de Aragarten, Pillunc de Lerun.

Eodem Anno.

Hac ergo donatione peracta, ac legaliter ſub teſtimonio Virorum Nobilium per aures tractorum confirmata, quoddam territorium vocabulo Tagirhhingin dederunt in proprietatem ad ipſum altare, in primis baſilicam dotatam cum omni decima ad eam pertinenti, omnia quoque ad idem prædium pertinentia, oppida duo, agros, villas, prata, paſcuas, ſylvas, molendinos, culta & inculta quæſita & inquirenda, ut poſt obitum eorum absque craſtinatione cedant uſibus Monachorum in ipſo loco Domino & S. Sebaſtiano miniſtrantium. Mancipiis verò eandem, quam ſupradiximus (y) editionem, & jam per hanc ſtatuerunt dationem. Teſtes per aures tracti: Eberhartus Comes frater Adalperonis & Wetti miles, & alii omnes, qui ſupra videntur conſcripti.

L.

Et hæc datio facta eſt manu Adalperonis ejúsque religioſæ conjugis Rihlindis, villam enim Gislingin, quam aliqui Graving vocant, dederunt Domino & S. Sebaſtiano cum omnibus ad eam pertinentibus, villis, agris, ſylvis, paſcuis, pratis molendinis, ut poſtquam ambo vitam finirent, per manum Domeſtici portarii duodecim pauperum ſemper alendorum & in hoſpitium ſive divitum ſive inopum uſui neceſſaria ſubminiſtrarent. Superſcriptum autem jus mancipiorum in hac ſicut in prioribus eſt idem dationibus prædiorum. Hi ſunt teſtes: Meginhart de Eckihartesdorf, Perenhart de Affingin, Papo & Zountipolt de Walda, Adalpero de Huninwanc, Atto de Spiliperga & Adalfart, Engilpero de Haholtesperga, Eberhart de Aragarten & filius ejus Eberhart, Dietrich de Suindaha. His ita perpetratis idem Adalpero præfatum Monaſterium prædiis donatum dedit in manum tertii Heinrici Regis Francorum, qui per cartam more regio ſigillatam illi libertatem concedens, ſtatuta ipſius Adalperonis imperatoria auctoritate confirmavit, & Monachis inibi degentibus in eligendo Abbate liberum arbitrium annuit, milleſimo quadrageſimo kal. Jan. anno ab incarnatione Domini.

LI.

Defuncto igitur Adalperone jam dicta Rihlint ejus vidua dedit Domino & S. Sebaſtiano in Miniſterium villam, quæ vocatur minus Wizzinvelt, ut ab ipſa die cœnobii uſibus ob remedium animæ ſui mariti, deſerviret. Teſtes: Ovgo de Pelaheim, Papo de Haginingin, Zountipolt de Walda, Gerolt de Ebraha, Routprecht de Silwisheim, Magonus de Frichheim, Hartwic de Heida, Dietmar de Volemaresdorf.

(y) Hic quædam videntur minus exactè deſcripta ex autographo. fote *conditionem.*

LII.

Simili voto & pacto decem manſos Nobiles ſitos in Norico Ripenſi in prædio, quod dicitur ad Champa, dedit eum omnibus ad eos pertinentibus, ſcilicet mancipiis, agris, pratis, paſcuis, vineis, lege quoque cedendorum lignorum abſque redemptione in ſylva quam vocant Nortwalt, qua utuntur omnes habitatores reliqui prædii. Teſtes qui proximè ſcripti.

LIII.

Dedit & partem nemoris, quæ ſita eſt inter vias, quæ vulgo Burgwec & Eckilinpurgariwec nominantur cum medietate ſumptuum, quæ de occidentali parte Foreſti in quacunque utilitate conquirerentur excepta venatione, duos addens manſos à Foreſtariis obſeſſos ut per obitum ſuum ſervitoribus altaris obaudiant, cunctis etiam qui propter cedenda ligna in ipſo Foreſto Avenæ modium, quem dicunt *Hartmutto* ſolvebant, ob remedium animæ ſui mariti Adalberonis, mediam partem idem usque ad uſualem modium remiſit. Hi ſunt teſtes per aures tracti: Roudprecht de Sliwisheim, Roudprecht de Gowinacker, Magonus de Frickindorf, Hartwic de Heida, Hartman de Tontingen, Dietrich de Suindaha, Gaminolf de Scat, Megingoz de Niuruten, Wolvolt de Iſimaningen, Zountipolt Wittingin, Papo de Haginoin, Rilheri de Hohinperc, Eppo de Neninpach.

LIIII.

Hæc eadem Oudalrico, qui filius erat Hadomoudæ, filiæ Willipirgæ, ſororis Adalperonis dedit prædium Peringin & majus Wizzinvelt cum attinentiis omnibus & partem nemoris, quæ eſt ſita ad occidentem viæ, quæ dicitur Eckilinpurganiwec cum venatione totius nemoris, excepto eo uſu, quem antea dedit S. Sebaſtiano ea pactione, ut ſi idem Oudalricus vita decedat abſque prole de legali nobilique matrimonio procreata, quæ illi ſuperſtes fiat, omnia perpetuo Eberſpergenſi Sancto deſerviant. Teſtes: Guntpolt Comes, Roudprecht de Sliwisheim, Routprecht de Gowenacker, Hartwic de Heida, Hartman de Perchoven, Oudalrich de Pfetarah, Rihheri de Hoheim, Werinheri de Lintaha, Eppo de Nenninpach. Redemptionem hujus prædii reperies in libro concambiorum.

LV.

Dedit etiam Werinherio militi ſuo tres manſos, ſuos in prædio Peſſenheim & tres Clerico ſuo nomine Gunduni eo pacto ut per vitam eorum cœnobio Eberſpergenſi deſervirent. Teſtes: Erchanfrit de Jetinſtetin (z), Routprecht de Gowenacker, Adalprecht de Staina, Eppo de Nenninpach, Roudolf de Rota.

(z)

LVI.

Hæc ergò detenta languore, quæ & mortua eſt, in manum Routperti de Sliwisheim, ſcilicet Advocati Fiſcalis dedit prædium, quod habuit apud Aſcafurt, ut per eum Monaſterio traderent vineas quoque novem ſitas in Aſaha Winchil, & in Lecu Leneinesperga cum area, quam vocant Ladaſtat & omnibus ad eas pertinentibus delegavit in manum ipſius, eo pacto, ut ſibi & Monaſterio pari taxatione eas partiretur. Teſtes: Erchanfrit de Jettinſtein, Ruodolf de Rota, & alii qui proximè ſcripti.

LVII.

Deſuncta igitur Rihlinde anno MXLV. II. Id. Jun. quo & Adalpero maritus ejus mortuus eſt, id eſt ab incarnatione Domini milleſimo quadrageſimo quinto, Welfhardus Dux, qui erat filius Welfhardi fratris ejus, dedit Domino & Sebaſtiano in Miniſterium duos manſos & dimidium in loco, qui dicitur Stiga, cum omnibus attinentibus mancipiis, ſilvis, pratis & omnibus reditibus, duobus quoque fabris Salathone & Adalperto, ut ab ipſo die cœnobii utilitatibus ad medelam amitæ ſuæ deſervirent. Quam dationem Roudprecht Advocatus ſuſcepit. Teſtes: Roudprecht de Gowinacker, Magon, Zountipolt de Camin, Hartwic de Perchoven, Hardwic de Haida, Meginhalm de Emmindorf & alii multi.

LVIII.

Idem Welfhardus dedit dimidium manſum S. Sebaſtiano ſitum in villa Gruckingin cum mancipiis & omnibus ad eum pertinentibus pro pallio Serico Eccleſiæ, quod in elemoſynam dedit pro anima amitæ ſuæ. Teſtes: Erchanfrit, Hartnitt, Suevus, Adalram de Rimidingin, Megngoz & Eppo, & Hiltolf de Niurutingen, & alii multi.

LVIIII.

Quidam vir liber, vocabulo Nitthard monachicam vitam cupiens, B. Sebaſtiano dedit manſum ſitum in villa Umpilisdorf, cum omnibus attinentibus ſylvis, pratis, mancipiis. Teſtes: Eberaro de Hagingin, Williprecht de Luvingin & filius ejus Ludowic, & alii multi.

LX.

Quidam vir, nomine Ludolf prædium ſuum, quod habuit in loco Locinesriet dicto, dedit S. Sebaſtiano, id ſuſcipiente Eckberto honorifico Abbate, eo tenore ut usque ad mortem ſuam pro eo retineret prædium, quod idem S. Sebaſtianus poſſedit in villa, quæ dicitur Riſun. Teſtes Otker de Prucca, Penno de Roubenhoven, Poubo de Spiliberga, Gaminolf de Scatt de familia Gozprecht, Dietmunt, Rihhilt, Perenhart.

LXI.

(z) ſuperius Num. XLVII. erat *Jetinſtein*.

LXI.

Notum ſit omnibus Chriſtianis quamdam liberam mulierem nomine Hiltigundem dediſſe in precarium Beato Sebaſtiano quoddam prædiũ in villa Iſiningrin ſitum, eo pacto, ut poſt vitæ ſuæ terminum prædicto Sancto deſerviat: econtra ut ipſa domum juxta S. Valentini atrium cum Clerico Gunduni, cujus eſt Presbyteriſſa, depacta eſt poſſidere & præbendam unius Monachi in noſtro loco. Adhæc quoque villam Oberendorſperc Clericum, & ea, quæ ad ejus beneficium pertinent, usque ad finem vitæ ſuæ poteſtativè poſſidere pacta eſt, ut hæc eadem Gundeni habeat, ſi eam ſupervixerit. Hi ſunt teſtes: Gerolt de Ebraha, Gaminolf de Scatt. Eberaro de Wittingin Chraft de Furnimos-mos *. De familia Roudmunt & Engilrich, Adalhoh, Peppo, Walah, Dietmunt, alius Dietmunt, Dietmar, Salahho, Rihhart. Poſt hæc ipſum (a) dedit venerabili Abbati Egperto (a) in inveſtituram & poteſtatem poſſidendi: præfatus autem Abbas dedit ipſis ſæpè dictum prædium in beneficium quoadusque viverent. In hoc teſtis eſt Gerolt.

* ita Apogr.

LXII.

Ovdalricus Comes, Nepos Adalperonis S. Sebaſtiano dedit dimidium manſum in Ueingin ſitum & oppidum quoddam cum adjacenti ſylvula pro Miſſalibus rebus noſtræ Baſilicæ, quas perdiderunt ſervi ejusdem Ovdalrici. Iſtam donationem fecit per manus Ezzonis de Jetinſtetin. Teſtes Arnolt de Undiengin, Gerhart de Furnimos, de familia Gozpreht, Walah, Dietmar, Milo, Reginhart, Perenhart.

LXIII.

Routpertus Comes de Sliwisheim Beato Sebaſtiano dedit dimidium manſum, ſitum in villa Heriſinchoven cum omnibus attinentibus. Teſtes: Routpreht & Tagini filius ejus, Penno de Rorigimoſe, Liutwin, Gebhart.

LXIIII.

(b) Liubolf S. Sebaſtiano dedit aream poſſeſſori ſuo (b) ſitam in villa, quæ dicitur Ufheim ut poſt obitum ſuum propriè poſſideat eum. Teſtes: Loudolf, Wiſtrih, Hecil de Töntingin, Eberaro de Uuttingin, Dietrat de . . . Engilt.

LXV.

(c) Meginwart (c) S. Sebaſtiano, qui ſervus ei erat, dedit dimidium manſum ſitum in villa Harthoven. Teſtes: Hiltolf de Scrotingin, Into de Poucha, Reginmar de Capfingin.

LXVI.

Roudolf miles S. Sebaſtiano dedit duas partes manſi in villa, quæ dicitur Meskilinvelt habendas, poſt mortem ſuam conjugísque ſuæ Adilhildæ.

LXVII.

Concambium agri de prædio Cletheim quære in libro concambiorum.

LXVIII.

Donativus quidam S. Sebaſtiani nomine Othalmus habens prædiolum in vico, qui dicitur ad Haſalah, cum moreretur, non habens prolem Dominus ejus hæreditavit ea, quæ habuit.

LXIX.

Quidam miles nomine Hecil donavit S. Sebaſtiano ſe jugera & aream ſitam in villa Orongoltingin, ut pro ſe ſuáque conjuge nomine Benedicta præfato Martyri in perpetuum deſervirent. Teſtes: Wecil de Seiſſiedun, Eberaro de Wittingin, Engildico & Arnolt de Undiengin, Aripo & Wttigowo de Rimidingin.

LXX.

Miles quidem Routprecht dedit in precarium S. Sebaſtiano prædium ſitum in vico Adalhartesheim eo pacto, ut poſt vitæ ſuæ terminum deſerviat Monaſterio Eberſpergenſi. Econtra verò de pacto etiam poſſideret usque ad obitum ſuum manſos quinque in villa Franchindorf & duos ad Huntilpach, & duas vineas in villa Tandorf. Teſtes Oudalrich & frater ejus Piligrin de Poucha, Sinprecht de Arnowa, Engildico, Lanzo, Reginpolt de Engilhalm, Eberaro de Wtting. Depactus eſt etiam ſi illa, quæ pro mutuo ſubcepit (d) regali potentia & (d) jure gentium ſibi auferantur, ſua recipiat. Teſtes: Oudalrich, Piligrin, Engilic, Lanzo, Reginprecht, Eberhart, Aripo, Hauvart, Sintprecht. Poſt hæc inveſtituram & jus poſſidendi dedit Geroldo Fiſcali Advocato. Teſtes: Oudalrich, Piligrin, Sintprecht, Engil, Aripo. His peractis Advocatus ipſum prædium triduo ſecundum jus poſſedit.

LXXI.

Quidam miles Egilolfus nomine dedit prædiolum ſitum in villa Ciundorf in manum cujusdam Gaminolfi tradendum ad altare S. Sebaſtiani in Eberſpergenſi loco, pro redditione ſervi unius, quem occidit ſervus ejusdem Egilolfi. Teſtes: Eberhard, Adalpero, Ruodolf, Gerolt, Rahauvin, Amalperht, Engildieco; quod prædiolum idem Gaminolf ad prædictum altare dedit cum iſtis teſtibus, Willipreht de Luvingin & filius ejus Eppo, Aripo & Witigowo de Rimidingen.

(a) *Vid.* Necrol. ad XV. Kal. Decembris.
(b) Legendum haud dubiè *poſſeſſionis ſuæ.*
(c) *Vid.* Necrol. V. Id. Mart.
(d) hæc negligentius haud dubiè deſcript.

LXXII.

(e) Duo Nobiles Viri Eberaro (e) & Pa-
(f) po (f) de Hagingin prædium quod habuerunt in vico, qui dicitur Oudalharteſſtetin, Beato Sebaſtiano dederunt pro remedio animarum ſui patris & matris & fra-
(g) tris, id eſt Egilolfi. (g) Teſtes per aures tracti: Megingoz de Furnimos & Megingoz nepos ejus, Megingoz de Niurut, & frater ejus Adalhart, Eberaro de Untting, Dietmar de Harda, Wiſrih, Gozprecht, Perenhart & Milo, Rihhart.

LXXIII.

De area in Aſcauvinchil, id eſt, Ladaſtat & concambio Roucinesriet & Ejundorf lege in libro concambiorum.

LXXIIII.

Quædam mulier nobilis dicta Himildrud prædium quod habuit in villa nomine Altchiricha, Domino & S. Sebaſtiano dedit in poteſtatem poſſidendi, exceptis mancipiis ipſius, eo pacto, ut ipſa & maritus ejus Chuonradus, usque ad finem vitæ ſuæ cenſum, qui inde ſolveretur, acciperent, poſt vitam autem ipſorum prænominati Sancti excubitoribus ſerviat. Teſtes: Into de Pouha Gotti, Wolfliez, Volchrat, Puman.

LXXV.

Quidam miles Haudauvin nomine filium ſuum Roudolfum offerens ad monaſticam vitam, pro ſtipendiis ejus S. Sebaſtiano dedit aream & XL. jugera agri, prati, ſylvæ, ſita in villa nomine Umpiliſheim. Teſtes: Megingoz de Perga, Gerhart de Hohſteti, Perenhart Cocus, Gozpreht, Milo.

LXXVI.

Pro ſimili cauſa Megingoz miles dedit integrum manſum in eadem villa teſtes: Diepolt de Perga, Sigiwart de Sevvn, Lanzo de Engilhalmingen.

LXXVII.

Item pro ſimili cauſa Meginhart dedit molendinum juxta Moſaha cum ſylvula & aliquot agris & duos manſos in villa, quæ dicitur Wacrein. Teſtes Erchambolt, Kerhart, Lanzo. De familia Gozprecht Gebolf, Richart.

LXXVIII.

Kerhart de Furbinimos Sancto Sebaſtiano dedit agrum pro dicto molendino contiguum, pro remiſſione peccatorum animæ filii ſui Dietmari defuncti impetranda. Teſtes: Lanzo filius ejus, Chraft de Furnimos & Otto filius ejus, Durinc de Moſaha. De familia Gozpreht, Dietmunt.

LXXIX.

Quidam homo liber nomine Liuto ſuſcepto pretio ab Abbate Williramo prædium ſuum, quod habuit in villa Rimidingin, dedit S. Sebaſtiano, ut absque contradictione id poſſideat, id eſt duas areas & duas partes manſi. Teſtes: Maginhart, Reginpolt, Eberaro de Witting, Papo de Strubingin, Lantrich de Goutingin.

LXXX.

Quidam liber Reginger nomine jugera IIII. & aream ſitam in ipſa villa dedit prædicto Abbati, eo pacto ut ipſe tamen usque ad mortem ea retineret: ac in precario ea, quæ Liutonis erant, poſſiderent. Teſtes: Ludowic, Eppo, Engilhalm, Adalram, Aripo.

LXXXI.

In eadem etiam villa idem venerabilis Abbas emit à quodam Arippone prædium Rimiden X. libris argenti, videlicet unum manſum & dimidium & duas areas ſylvæ & pratorum ſatis commodum ſumptum in manum Nobilis Viri Ebararonis de Wttingin, ut per eum traderetur S. Sebaſtiano. Hujus rei teſtes ſunt: Engildico, Lanzo, Eppo, Regimpolt. Quam dationem ipſe Eberaro explevit dans illud eo tenore, ut ſi Beato Sebaſtiano per jus aufferretur, à quoquam ipſe ſecundum jus æqualis utilitatis Alodem
redderet. Teſtes Engeldico (h) & Lanzo (h)
de Engil. Eppo, Aſewin, Gerunc.

LXXXII.

Presbyter quidam Gunduni nomine cum Presbitriſſa ſua Hiltigunde pro Dei amore, Sancto Sebaſtiano dedit manſum ſitum in ipſa villa Rimidingin cum omnibus ad eum pertinentibus pratis & ſylvis, eo pacto, ut poſt vitam ſuam & *Sociæ* ſuæ eum propriè retineat. Teſtes: Otto de Purchſtala, Hecil de Tontingin, Eppo, Engildico.

LXXXIII.

Quidam Nobilis nomine Adalram, pro venia impetranda animabus ſui patris & matris dedit duo jugera ſylvæ S. Sebaſtiano, ſita ad Rimidingin. Teſtes Aripo, frater ejus Engiledo, Williprecht & filius ejus Ludowic.

LXXXIIII.

Dietmarus Fiſcalis Præpoſitus emit ab Aripone quinque jugera ſylvæ ſita ad Rimidingin. Teſtes: Gozprecht Præpoſitus Waltchuon filius Ariponis.

LXXXV.

(e) Nota in autogr. ait *V. Id. Septembris* obiiſſe.
(f) Nota in autogr. habet *XIIII. Kal. April.* obiiſſe.
(g) *Confer hoc loco* Necrol. XIII. Kal. April. *&* V. Id. Sept.
(h) Hoc nomen nonnunquam in Apographo exprimitur *Engeldico.*

LXXXV.

Quidam vir Nobilis Ludowic morti ſero morbo detentus prædium, quod habuit in loco, Luvingin dicto, dedit in manum Chuonradi Domini ſui, quod per eum S. Sebaſtiano traderetur ad indulgentiam peccatorum ſuorum, quod & explevit ipſe Chuonradus. Iſti ſunt teſtes: Ippo, Erchanpolt . . . . Adalhoh, Ruodmunt, Eberhart.

LXXXVI.

Gozpreht quidam Hero ſuo Sebaſtiano dedit III. jugera, ſingula per tres campos ſingulos in prædio Tagalcichungin pro cœleſti gratia impetranda animæ conjugis ſuæ Gotini jam defunctæ. Teſtes: filii ejus Gebolf, Warmunt, Gozpreht, Perenhart, Eberaro, Rihhart.

LXXXVII.

Venerabilis Abbas Williramus à quodam nobili viro Eppone vocabulo prædium emit, ſitum in villa Luvingin, id eſt aream, agros, prata, ſilvam, quæ omnia ipſe Eppo dedit S. Sebaſtiano. Teſtes: Engildieo de Engilhalmingen & Lanzo & Regipolt.

LXXXVIII.

Engilperht donativus S. Sebaſtiani pro denario, poſſedit aream propriam ad Tagaleichingin, quam moriens reliquit Domino ſuo. Hujus diſtractionem quære in libro concamiorum.

LXXXIX.

Libertinus quidam nomine Gebehart, accepto pretio ab Abbate Williramo, dedit S. Sebaſtiano duas partes manſi cum area ſita in vico, qui dicitur ad Aſpah.

XC.

Dietmar Præpoſitus S. Sebaſtiano quoddam rus emit à Perhtrico ſervo S. Sebaſtiani ſitum in campo ad Aſpah. Teſtes: Gozpreht, Aldico, Chraft, Dietmunt, Timo.

XCI.

Hiltolf quidam nobilis S. Sebaſtiano dedit aream & medietatem manſi, ſiti ad Undingin, quem ipſe Hiltolf accepit à quodam Presbytero Reginperto pro pretio ſuſcipiendo ab dicto Williramo Abbate.

XCII.

Nobilis quidam Engilpreht nomine, cupiens monachicam vitam dedit Domino & S. Sebaſtiano prædium, quod habuit in loco, quod dicitur ad Uſhoven. Teſtes: Hecil de Tatingen, Aſſewin, Hartwic, Engildeo, Eppo de Wittingen, Louf, Lanzo, Starchant.

XCIII.

Concambium manſi ſiti ad Drahſiluri lege in libro concambiorum.

XCIIII.

Quidam Engilpreht habens prædium, hoc eſt dimidium manſum in vico Paltheim cum iret in peregrinationem, prædium reliquit S. Sebaſtiano, quia ſervus ejus erat. Obiit x. kal. April.

XCV.

Duo Romani proſeliti quos nos Parſcalcos nominamus in proprium dederunt S. Sebaſtiano novem jugera ſita in vico dicto Heienperc.

XCVI.

Engilpero quidam S. Sebaſtiani ſervus cum apoſtataret prædium, quod habuit ad Pfeffenhuſun Dominico juri ceſſit, hoc eſt dimidius manſus.

XCVII.

Tertius Heinricus Rex Francorum dedit Domino & S. Sebaſtiano prædium, quod eſt ad Lanthartesdorf in areis, agris, pratis, paſcuis, vinetis. Ipſe quoque dedit VI. manſos regales ſitos in loco, qui dicitur Langaztal cum omnibus attinentibus. Iſtius filius Heinricus Rex dedit quatuor manſos ſitos in villa, quæ dicitur Traſivileingin cum omnibus ad eos pertinentibus & magno ambitu ſilvæ eruncandæ. Ottone Marchione (i) licentiam in hoc annuente, (i) qui obiit IIII. kal. Octob.

XCVIII.

Quædam mulier nobilis Liutpurc nomine S. Sebaſtiano dedit aream & dimidium manſum ſitum in villa Eckilinpurc eo pacto, ut ei pecunia redderetur.

XCIX.

Quidam Sacerdos nomine Roudacher S. Sebaſtiano dedit dimidium manſum, ſitum in villa dicta Richiniricha. Teſtes: Eppo, Heimo, Lanzo.

C.

Quidam Sacerdos nomine Perhcozus ac ejus Presbiteriſſa Liutpurc nomine, & liber homo Ciſlolt dictus, prædia quæ habuerunt in villa Otingin, ſcilicet duas areas, agros, & prata S. Sebaſtiano dederunt, ut pro his reciperent usque ad obitum uniuscujusque ſui duas partes Eccleſiaſticæ decimationis.

CI.

Quidam Presbyter nomine Chuonradus manſum unum ſitum in vico dicto Sullingin dedit S. Sebaſtiano poſt mortem ſuam poſſidendum, ob id, ut ipſe annuatim pro eo de prædio Giſlingin accipiat Lardarium porcum, cereviſiam plenam, quinque modios ſigalis & unum modium tritici. Teſtes. (k) (k)

CII.

Idem Chuonradus S. Sebaſtiano dedit dimidium manſum, ſitum in villa, quæ dicitur Egininchoven, eo pacto, ut poſt mor-

---

(i) erat inter lineam ſcriptum: *Duce.*

(k) in apogr. non recenſentur.

tem ſuam eum habeat, ac ipſe pro eo emendo ſuſcipiat annuatim de prædio Gislingin modios V. ſigalis, & V. modios avenæ & libram lini. Teſtes: Ezzo, Willipreht, Eberaco.

CIII.

Libera mulier nomine Hiltipurc, quæ obiit V. kal. Decembr. (pro mariti ſui Engilperti jam XIII. kal. Decemb. defuncti) requiè dedit aream & XII. jugera ſita in villa Gruekingin, poſt mortem ſuam ſervitura. Hæc dedit per manum Helmperti de Lerun. Teſtes: Roudpreht, Routhart, Gamin. De familia Gozpreht, Dietmunt, Gebolf, Warmunt.

CIIII.

Quidam nobilis nomine Reginmar molendinum & quindecim jugera pratorum ſita prope Semitaha dedit S. Sebaſtiano ob id, ut quidam Presbyter Heinricus (qui obiit II. kal. Decembris) qui eundem molendinum in proprio poſſedit, acciperet ab ipſo S. Sebaſtiano in precarium, alium molendinum cum inhabitantibus mancipiis aliisque mancipiis & agris, quibus à ſe datum molendinum excoli poſſet. Teſtes: Eberhart de Chreienacheren, Into de Poucha & filius ejus Boubo, Eberaco, Hecil, Engildieo.

CV.

Vir nobilis Eberaro de Witingin S. Sebaſtiano dedit III. jugera ſita in campo villulæ Sigirisdorf nominatæ, ob impetrandam veniam animæ conjugis ſuæ, quæ dicta eſt Hardrun, quæ obiit V. Non. Mart. Teſtes: Engildieo, Reginpolt, Werinheri, Dietmar, Lanzo, Gerunc, Wecil, Gotepolt.

CVI.

Quidam Waltrih nomine (l) hero ſuo
(l) S. Sebaſtiano dedit aream ſitam in villa dicta Sigirisdorf, cum quodam novale, quod poſt mortem conjugis ſuæ Routrudis ſervituti ejus cederent. Teſtes: Gozpreht, Dietmunt, Ratolt, Dietpolt, Volchrat.

CVII.

Quidam nobilis Waltchoun (m), &
(m) uxor ejus nomine Himiltrud S. Sebaſtiano dederunt XII. jugera ſita in villa, quæ dicitur Gieſingin cum area pro ſepultura & comemoratione ipſius Waltechounis. Teſtes Reginpolt, Tiemo, Engildieo, Lanzo, Eppo. de familia Gozpreht.

CVIII.

Quidam Rihhart Domino ſuo S. Sebaſtiano pro ſepultura & interventu conjugis ſuæ nomine Raze (quæ obiit VIIII. kal. April.) dedit III. jugera per ſingulos tres campos ad Undingin. Teſtes: Obrolf, Gozpreht, Wolfhart, Meginhart, Eberhart, Gebolf.

CIX.

Eberhardus S. Sebaſtiani ſervus VIII. jugera pratorum dedit in manum Præpoſiti Dietmari pro pretio & ea pactione ne *Salica opera* cogeretur unquam facere, niſi in curte, quæ eſt ad Semttaha. Teſtes: Aldieo, Wolfunc, Marhwart, Winirat, Lintolt: & hæc pactio in legali placito Geroldi advocati dicta ac firmata eſt.

CX.

Wolfliez quidam, cum prædiolum, id eſt duo jugera poſſideret ad Cletheim, & uxori ſuæ, quæ foret extranea, daret, juxta jus ceſſit S. Sebaſtiano, cujus ſervus erat.

CXI.

Mortuo quodam Tagaberto S. Sebaſtianus hæreditavit dimidium manſum, quem habuit in villa Orongoltingin, quia donativus ejus pro donario fuit.

CXII.

Quidam donativus dimidium manſum habens ad Gramanesdorf, cum eum uxori ſuæ, quæ exteræ familiæ fuit, daret, jure perdidit.

CXIII.

Quidam Engilpertus habens propriam aream & dimidium manſum in villa, quæ dicitur ad Foreſtarin, de Domini ſui S. Sebaſtiani ſervitio apoſtatavit, ac ei prædium reliquit.

CXIIII.

Quædam mulier Dietrat nomine, duo jugera ſita in campo villæ Gislingin dedit in manum ejus ſervi ſui Ratoldi, ut ipſe daret Domino ſuo S. Sebaſtiano ea poſſidenda, poſt obitum mariti ſui Dietpoldi, quod perpetravit idem Ratoldus. Teſtes: Otpreht, Liupolf, Anaſtalt, Dietmunt.

CXV.

Quidam nobilis Otloh nomine dedit S. Sebaſtiano prædium, quod habuit in loco, qui dicitur Erlipach, eo pacto, ut à venerabili Abbate Williramo pro eo reciperet usque ad obitum ſuum molendinum cum mancipiis & agris ad eum pertinentibus, & dimidium manſum ſitum in villa, quæ dicitur Paltheim. Iſti ſunt teſtes in hoc: Gaminolf, Aſewin, Roudpreht, Helmpreht de Lerun, Geroloh, Oudalrich, Adalperht de Echinheim, Gozpreht, Gebolf, Gozpreht. Poſt hæc Abbati jam dicto dedit ipſum prædium in inveſtituram & poſſeſſionem. In hoc ſunt teſtes: Gaminolf, Aſewin, Routpreht, Helmpreht; dedit autem ei dimidium manſum. Teſtis: Helmpreht.

CXVI.

Quidam vir nobilis Anfrit dictus, S. Sebaſtiano dedit in proprietatem tertiam par-

tem

(l) *Vid.* Necrolog. V. Kal. Septembris.

(m) *Vid.* Necrol. III. Kal. Januarii.

(n) tem Baſilicæ, quæ ſita eſt ad Harthoven & tertiam partem in eadem villa ſitum (n). Teſtes: Aſpreht, Reginpolt, Aripo, Milo, Sinzo, Eginolf. Dedit etiam mox ipſius prædii inveſtituram Abbati Williramo, in hoc teſte Aſperto.

CXVII.

Poſt hæc gener ejuſdem Anffridi, nomine Waſigrin dedit jam dicto Martyri Chriſti nobilem manſum ſitum in eadem villa cum inveſtitura. Iſti ſunt adhibiti teſtes per aures tracti: Aſisfrit, Eppo, Aripo, Adalpreht. De familia Gozpreht & filius ejus Gozpreht, Milo, Eppo, Pillunc.

CXVIII.

Quidam vir nobilis videlicet Arnolt de Rihheriſhuſun in manum Geroldi, qui erat Advocatus loci Eberſpergenſis, donavit decem jugera ſilvæ, ſita in ſylvæ, quæ dicitur Leginhart, eo pacto, ut per eum darentur quinque ſervis S. Sebaſtiani pro culpa, quam in eis fecit Bertholdus ejuſdem Arnoldi filius. Nomina autem ſervorum hæc ſunt: Rihhart, Adalhoh, Dieteli, Engilrich, Gundilpreht. Iſti ſunt teſtes: Heimo, Engildieo, Eppo, Dietpolt, Rihheri de Pahheim, Luitpolt, Hermant, Heltfolch. Quod pactum Geroldus implevit, dans prædictis ſervis ea jugera quæ denotavimus, quorum duo Dietmarus Præpoſitus emit à Gundilberto cum his teſtibus: Luitpoldo, Rihhardo, Engilrico, Waltherio, Adalperto. Ab Engilrico quoque emit adhibitis his teſtibus: Luitpoldo, Selprado, Heſſone, Dietmundo, Aldicone. Ab eo quoque, qui dicitur Dietili, emit II. cum his teſtibus: Routpoldo, Dietmundo, Reginwardo, & filio ejus Reginwardo, Adalperto; Adalhoh etiam duo dedit cum teſtibus Reginwarto & filio ejus Rihholfo, Helmperto, Luitfrido, Hauvardo, Gundilberto, Walthero. Rihhart verò ſua duo jugera pro remedio animæ ſuæ S. Sebaſtiano dedit. Teſtes. *

* non comparent in apogr.

CXIX.

Quædam libera mulier nomine Gundrat prædium ſuum, quod in villa Gruckingin poſſedit, id eſt, dimidium manſum ſuper manum Helmperti ſui ſcilicet Advocati S. Sebaſtiano tradidit, eo pacto, ut ipſa pro eo, dum videret annuatim de prædio Giſlingin quinque modios ſigalis, & quinque modios avenæ & dimidium porcum ſaginatum & dimidium linteum Stuppeum reciperet. Teſtes Routpreht, Chadalhoh, Walto, Luitpreht, Gozpreht. Poſt hæc dedit inveſtituram ipſius prædii. Teſtes: Gamin, Helmpreht, Aripo, Piligrin, Eppo, Benno.

CXX.

Quidam nobilis vir Aripo nomine filium ſuum Meginhardum Domino & S. Sebaſtiano offerens ad monachicam vitam, pro victu & veſtitu illius cedit manſum unum ſitum in vico, qui dicitur Aſpah, & in villa Aſpah, & in villa Undicigin, unum & dimidium. Quam dationem ſuſcepit Geroldus Advocatus cœnobii. Teſtes: Aripo, filius ipſius Ariponis, Engildieo, Aripo, Willipreht.

CXXI.

Miles quidam vocabulo Magonus de Frihindorf manſos binos ſitos in villa Mencingin dedit in Miniſterium Domino & S. Sebaſtiano cum omnibus ad eos pertinentibus ea pactione, ut eorum proprietati cederent poſt obitum Gerrici Miniſtri ipſius, qui tunc eos in beneficio habebat. Teſtes. *

* non comparent in apogr.

Sequitur hoc loco liber concambiorum, cujus ſæpius fit mentio, quem ſeorſim exſcriptum adjecimus.

CXXII.

Quidam homo liber Into nomine dedit manſum ſitum ad Tandorf. Teſtes: Helmpreht de Goldaren, Adalhoh de Gundilichoven, Meginhart de Eckihartesdorf, Marhwart de Furte, Engilpero de Haholtsperc.

CXXIII. (o)

(o) Ego Routpertus Eberſpergenſis Abbas & Dominus, notum facio univerſis Chriſti fidelibus, quod quidam liber nomine Dietricus noſter conſanguineus, cum pro tollendo ſibi injuſtè prædio ſuo apud Stamheim, à quodam Gebemanno miſerabiliter eſſet afflictus, ut ſibi propter Dominum cum conſilio vel alicujs pecuniæ adjutorio ſuccurrerem, ad me venit proſtratus meis pedibus, cui cum miſertus dediſſem octo libras argenti ad ſemetipſum ſuúmque prædium redimendum, ſponte ſua permiſit ipſum prædium ſuum, Domino & S. Sebaſtiano poſt vitam ſuam eſſet daturum & illico in ipſa hora me præſente in manus ac fidem cujuſdam nobilis viri, cui nomen Ebbo de Furlimoſe commiſit prædictum prædium, ut, cum Dominus juberet ſe tranſire ex hoc mundo abſque omnium contradictione traderet illud Domino & S. Sebaſtiano ad Eberſperch pro omnium fidelium animarum remedio. Super hoc tracti ſunt iſti teſtes: Wezil de Ebraha, Rapold de Pruccha, Sigihart de Ellenchophon, Adalhart de Steinhergen Purch.. Gebolf & filius ejus Adalo, Roudolf, Warmund, Irinch, Richere. Deinde poſt duorum circiter annorum expletionem prædictus Ebbo de Furlimoſe propter meam & prædicti Diethrichi petitionem ſolvit ſuam fidem, tradens in præſentia Waltherii Advocati ipſum prædium cum omnibus ad id pertinentibus ſuper altare S. Sebaſtiani ad laudem Domini, ſemper ſerviturum omnium fratrum ad Eberſperc Domino fabulantium utilitati. Teſtes: Dietmar de Steinhard & filius ejus Hartman, Oudalrich de Chreizheim, Dietrich de Herlenchovon, Willihalm de Riſin, Wirinth de Tala, Gebolf, Warmund Miniſtri, Aribo de Egelhalmingen, Irinch, Richere, Routpreht de Scattenheim, Adalhart de Stenheim.

(n) Videntur quædam deficere, fortè *tertiam partem prædii.*

(o) Deficiebant hoc loco in apogr. litteræ concambior. à nobis ſeorſim datæ, quæ poſt Num. CXXII. initium ſumpſerant.

CXXIIII.

Quidam miles Oudalricus dedit ſuper altare S. Sebaſtiani tria jugera agrorum in loco, qui dicitur Walda pro filii ſui Eberhardi, apud Eberſperch ſepulti, anima & pro omnium fidelium defunctorum memoria. Iſti ſunt teſtes: Wita, Werinhart, Adalhart, Chuono, Hettfloch, Ovdalarich, Ruodolf, Gnanno, Richeri.

CXXV.

Notum & manifeſtum ſit univerſali Eccleſiæ quale remedium Otto Comes de Scirun præfecturus Hieruſalem, promiſit animæ ſuæ. Tradidit enim in manus cujusdam Nobilis Viri nomine Hoholt ſuum prædium apud Alinpach & aliud prædium apud Chimatingen, quod tunc Ebbo de Seuuen ab ipſo habuit in beneficium utraque prædia tradenda Domino ſuper altare S. Sebaſtiani ad utilitatem fratrum Domino ad Eberſperc famulantium ea conditione firmiter interpoſita, ut ſi ab aliquo Abbate unquam alicui ipſa prædia conceduntur, à proximo ſuo hærede aureum nummum ſuper altare prædicti Sancti ponente ipſa prædia perpetualiter poſſideantur. Quam traditionem idem Hoholt complevit fideliſſime, ſub horum teſtium, ut moris eſt, per aures tractione: Hartman de Stainhart, Bertholt de Emendorf, Aribo de Engelhalmingen, Burchart de Vorſtarn, Adalhart de Steinhering, Gebolf de Eberacho, Wolfoz, Roudeger, Arnolt, Engilmar, Bertholt, Wirinth, Heidfolc, Rodolf, Roudpreht, Warmunt, Werinhero.

CXXVI.

(p) Simili (p) devotione Eberhardus miles de Aragartin dimidium manſum ſitum in eadem villa dedit S. Sebaſtiano ad remedium ſui & omnium amicorum ſuorum fidelium vivorum & mortuorum. Teſtes: *

* in Apogr. non comparent.

CXXVII.

Quædam libera mulier nomine Dietrat dimidium manſum ſitum in villa Uſheim dedit S. Sebaſtiano pro ſepultura mariti ſui defuncti Routheri & pro commemoratione animæ ejus. Teſtes: Wiſirh, Pranrihe, Gozpreht, Penno, Milo, Dietmunt.

CXXVIII.

De concambio manſi ſiti ad Drahſilim & de area ſita ad Tandorf, aliquot agellis & de area & prato quodam ad Foreſtam pertinente, lege in libro concambiorum.

CXXIX.

Duo Romani Proſeliti (q), quos non Parſcalcos (r) dicimus, Amalunc & Alberich prædium ſuum, quod habuerunt in loco, qui dicitur Eigenberch S. Sebaſtiano dederunt pro remedio animarum parentum ſuorum, & ut acciperent pro eo dimidiam libram argenti aut pretium ejus. Teſtes: Golzpreht, Ratold, Eginolf, Sintpreht, Dietmunt, Milo, Nithart, Ouci. (q) (r)

CXXX.

Quidam vir nobilis Engildieo nomine mortifero morbo detentus aream & dimidii manſi agros & quatuor jugera pratorum ſita ad villam Undingen in manus alterius, qui æquivocus ei erat, tradidit, eo pacto ut ea daret S. Sebaſtiano pro ſepultura corporis ſui & com̄emoratione animæ ſuæ, utrum ab ipſa infirmitate convaleſceret, an non. Teſtes: Gamanolf Adalwart, Diethalm, Dietmunt. Cujus traditionis pactum quia is, qui id accepit, obſervavit, teſtes ſunt: teſtes ſunt: Gamanolf de Scattinhovin, Peſo de Lerin & filius ejus Gotebolt, Reginbolt & Aribo de Engilhalmingen, Fridrich de Langingislingin. De familia: Golzpreht, Sinzo, Etzo. Poſt etiam traditor ipſum prædium dedit in inveſtituram & poſſeſſionem, & per hoc teſtis eſt Gamanolf.

CXXXI.

S. Sebaſtiano quædam famula ſua nomine Pezala dedit duo jugera ſita juxta villam Richinchircha dictam, ut poſt obitum ſuum illius obſequio cedat. Teſtes: Eberaro, Chacili, Einhart, Gebolf, Mahtfrid.

CXXXII.

Quædam mulier ingenua Elica nomine, prædium, quod poſſedit in villa Undingin, dedit S. Sebaſtiano, eo pacto, ut poſt obitum ſuum maritique ſui Sinzonis, qui ſervus erat jam dicti Sebaſtiani Monachis, Domino & ipſi miniſtrantibus in uſum cedat, & ut dimidium manſum, quem Engildeo prior ejus maritus prænotato S. Sebaſtiano dedit ipſa cum Sinzone, dum vivant, in beneficium habeant. Teſtes: Aribo de Boubinheim, Engildieo & filius ejus Aripo, Perholt de Rotenperc, Reginolt. De familia: Gozpreht, Wieman, Mahtfrit, Gebolf, Purchart, Gozpreht.

CXXXIII.

Eberſpergenſi Patrono quidam vir nobilis Megingoz nomine tradidit medietatem prædii ſui, ſiti in villa, quæ Mesquilinvelt dicitur, ut pro remedio animæ conjugis ſuæ Himiltrud, quæ obiit IIII. Non. Mart. jam defunctæ, omniúmque ſuorum debitorum perpetualiter deſerviat: aliam verò medietatem dedit in precarium, ut pro eo recuperet debitum manſi nobilis, ſiti in villa, quæ dicitur ad Sevun. Teſtes: Gaminolf, Selprecht de Furpimos, Pertholt, Dietmar, Gozpreht, Warmund, Wiemann, Mahtfrit.

(p) Sequitur hæc traditio in Apographo *Inſtrumentum* Num. XXVIII. ſign. in *libello Concambior.*

(q) Liberæ conditionis, ſed advenæ tamen & exteri.

(r) *Parſcalci* ſeu ut Cl. Ducangius in Gloſſ. *Barſcalci*, homines mediæ conditionis inter liberos ſeu *Barones* & *Scalcos* ſive ſervos. Ita Ducang. Gloſſar. in hac voce. T. I. p. m. 498. qui plura de hoc argumento ex monumentis ut plurimum Boicis.

CXXXIIII.

S. Sebaſtiano cenſualis ſuus Altmann dictus dedit prædium, quod poſſedit in villa Wedarmingin nomine, eo pacto, ut pro eo reciperet cottidianam præbendam & veſtem unius pauperum, qui ad mandatum Domini annotantur. Teſtes: Roudmunt de Rihcozzin . . . *

* plures non exprimit Apogr.

CXXXV.

Quidam Presbyter Gunduni dictus & Presbyteriſſa ejus Hiltigunt nomine molendinum ſuum, quod habuerunt in villa vocabulo Gucilinchuſun dederunt S. Sebaſtiano per manus Engilperti de Hovechirichun cum omnibus ad eum pertinentibus eo pacto, ut pro remedio Dominorum ſuorum, Oudalrici, Rihardis, Adalperonis, Richlindis & omnium debitorum ſuorum ei cedat in perpetuam ſervitutem. Quam traditionem ſuſcepit Waltherius Fiſcalis Advocatus frater prædicti Engilperti. Teſtes: Perhtolt de Wivingin, Gaminolt de Se . . . Dietrih de Egilgoeteshoven, Erinpreht de Ipah & frater ejus Rihheri, Gotti de Urpach, Rihhart de Marutta.

CXXXVI.

Prænominata etiam Hiltegunt Presbyteriſſa dedit S. Sebaſtiano prædia, quæ ipſa & Gunduni poſſederunt in loco Ucimanesdorf dicto, ac ea, quæ in Erlipah. Hujus traditionis ſuſceptor ac teſtes, qui proximè ſubſcripti ſunt & inſuper Engilpertus.

CXXXVII.

Prædicta quoque Hiltigunt Molendinum ſitum in villa, quæ dicitur Hohendorf cum agris & pratis ad eum pertinentibus dedit S. Sebaſtiano eo pacto, ut poſt obitum ſuum ei perpetuò ſerviat. Teſtes: Hartwic, Hettfolc, Adalwart, Sigiwart, Rihhart, Roudpreht. De familia Gozpreht, Heinrich, Reginheri. Poſt hæc dedit inveſtituram ipſius Abbati Williramo in poſſeſſionem æternam. Teſtes: Hetfolc, Hartwic, Adalwart.

CXXXVIII.

Quidam miles Hadiwin nomine cum uxore ſua Alachilde dicta, dimidium manſum ſitum in villa Umpilisheim dedit ſub teſtibus in manus Meginozi Nobilis Viri, ut eum traderet in perpetuitatem altari S. Sebaſtiani pro orationibus & ſepultura facienda prædictæ Alichildi, quæ idem prædium tradidit; quam traditionem peregit jam dictus Megingozi ſub iſtis teſtibus: Diepolt de Perga, Aribo de Engilhalm, Eckihart filius Roudperti, Cacili de Gaſteiga. De familia, Gozpreht & filius ejus Geb. . . & Eberhart.

CXXXIX.

Quidam vir nobilis Adalpreht dictus, agrum ſuum pertinentem ad villam, quæ Grenſingin dicitur, ſitum, & ædem ad meridianam partem plateæ dedit S. Sebaſtiano in proprietatem pro ſepultura fratris ſui Zlawani; Chadalhoh, Aripo, Mahtfrid, Gozpreht, Milo.

CXL.

Quidam miles Rihheri nomine dedit prædium, quod habuit in vico, qui dicitur ad Lintpach S. Sebaſtiano eo pacto, ut ab ipſo die Monachis Domino & ipſi S. Sebaſtiano ſervientibus in uſum cederet. Aſpertus de . . . Aripo de Poubenheim, Louf. . Ruodpreht de Ginivil, Reginheri.

CXLI.

Cowo & Wago dederunt S. Sebaſtiano jugera, ſita in villa nomine ad Sewan. Teſtes: Lanzo de Tagal, Eppo de Engilheim, Gozpreht & filius W.

CXLII.

Quidam miles nobilis Dietmar nomine cupiens Monachicam vitam S. Sebaſtiano pro ſtipendiis ſuis dedit aream in Pozana ſitam, & vineam. Teſtes: Gamann, Engildieo, Aripo, Eppo de Engilheim, Adalwart de Pering, Warmunt de Sunderendorf.

CXLIII.

Gamanolf de Scatteheim prædium, quod Herimannus de Gamanolvesdorf habuit in villa dicta ad Suilnaha, dedit S. Sebaſtiano ad præſens ſerviturum, ea pactione ut Herimanno præfato, quæ ſubjungimus annuatim dum vivat, dentur octo unciæ denariorum, carrada vini de Tandorf, carradæ cereviſiæ II. Porci ſaginati III. Lini libræ II. Frumentum, quod ſolvitur de tribus manſis liberorum in Peſfenheim, jugera II. prati inſularis in Tandheim. Teſtes: Arnolt Præſes Hallenſis, Lantfrit de Lohen, Aripo de Poubenheim, Diepolt de Perga, Eckirich, Eckihart, Guntpreht, Irminhart de Wet. . . Megingoz. Poſt hæc dedit inveſtituram. Teſtes: Arnolt, Lantfrit.

CXLIIII.

Dietpolt de Perga, Henricum filium offerens ad Monachicam vitam pro ſtipendiis ejus dedit S. Sebaſtiano prædium, quod habuit in vico, nomine Roudmundesdorf. Teſtes: Arnolt Præſes, Lantfrit, Aripo, Megingoz de Perga, Engildieo & Eppo de Engilheim, Eckirch.

CXLV.

Quidam homo liber nomine Dietrich, prædium, quod ipſe & ſoror poſſederunt in villa, quæ dicitur Otingin, dedit in manus Waltherii, qui erat Fiſcalis Advocatus Eberſpergenſis Eccleſiæ, eo pacto, ut id daret, quandocunque eum ipſe Dietrich peteret. A quo poſtmodum petitus ipſum prædium per manum Gaminolfi Nobilis viri dedit S. Sebaſtiano, ut jure concambii, agris Dietrico redderetur in loco, qui dicitur Patichinriuti. Teſtes: Engilpreht de Hovechirichan, Perhtolt de Poumgartin. De familia: Gozpreht, Gebo, Diemunt, Mahtfrit, Gozpreht.

CXLVI.

Quidam miles nobilis Tagini dictus Domino & Sebaſtiano pro mercede Domini dedit prædiolum, quod habuit in villa, quæ dicitur Wedarmingin. Teſtes: Megingoz de Peridieosdorf *, Poubo de Spilibergа, Gottepolt de Riut, Ruopreht de Poucha.

* ita Apogr.

CXLVII.

Quidam Vir Nobilis Adalhart dictus propter petitionem cujusdam Madalgozi nomine, tertiam partem decimæ, quæ pertinet ad Baſilicam ſitam ad Harthoven tradidit S. Sebaſtiano in ſervitium pro mercede Domini. Teſtes: Routpertus de Poucha, Aripo de Engilheim, Irminolt de Rihdieosdorf, Chacili de Gaſteiga.

CXLVIII.

Quidam homo nobilis huc nomine, prædium, quod Eberhardus regalis ſervus emit in villa ſita ad Suilnaha, tradidit S. Sebaſtiano eo pacto, ut præfato Eberhardo, dum viveret, annuatim pro eo darentur VIIII. unciæ denariorum. Teſtes: Routpreht de Poucha, Ehinhart de Tapulun, Engildieo & Eppo de Engilheim, Hiltimar regius Foreſtarius Wolfker, Timo, Gebolf, Warmunt, Vocho.

CXLIX.

Miles quidam nobilis Adalpero nomine prædium idem, agros XXX. contiguos Salico juri Gravingenſi dedit S. Sebaſtiano in perpetuam ſervitutem, ut quidam Mancus & Eccus (s) Waltlieri nomine dum viveret panem I. & dimidium, & duo pulmenta, biberes II. (t) cottidie pro eis haberet. Teſtes: Wecil de Hovechircha, Gaminolf. De familia: Gozpreht, Gebhart, Reginheri.

CL.

Notum ſit omnibus fidelibus, quod Imma quædam nobilis fœmina S. Sebaſtiano dedit prædium, quod poſſedit in vico nomine ad Harderun eo pacto, ut ex ipſa die Monachis jam dicto Sancto ſervientibus pro remedio animæ ſuæ, Hartmannique mariti ſui omniúmque debitorum ſuorum cum omnibus ad id jure pertinentibus, cedat in perpetuum ſerviturum. Teſtes: Dietmar filius ipſorum, Maldawin de Diechon, Adalhart & Irminolt de Spincbach.

CLI.

Quædam libera mulier Hiltigund nomine S. Sebaſtiani dedit prædia ſua, quæ hæc ſunt nomina ad Stiga, Ouckilishuſon, Vihihuſon, eo pacto, ut pro ſua anima ſuique dilecti ſæpedicti Gunduni Presbyteri jam defuncti ac pro animabus Dominorum ſuorum Adalperonis, Richlindis atque omnium debitorum ſuorum, Monachis, jam dicto Sebaſtiano miniſtrantibus perpetuam exhibeat ſervitutem. Teſtes: Erehenger de Viliſa, Roudpreht de Poucha, Aribo de Rimidingin, Herman puer, Aribo de Engilhalmingin, Gozpreht ſenior, Richieri, Gozpreht junior. Poſt hæc dedit inveſtituram ipſius prædii Williramo Abbati. Teſtis, Erchanger.

CLII.

Quidam miles nomine Eberhardus prædium, quod poſſedit in vico, qui dicitur de Perga, ſitum autem prope lacum Wirminſeo dictum dedit S. Sebaſtiano, quatenus ipſius Monachi pro jure ſepulchri ſibi concedendi, cum orationibus perpetuis ex ipſa die piſcium uſum perpetuo haberent, & prænominati teſtes per aures tracti ſunt.

CLIII.

Quidam ſervus S. Sebaſtiani, Oudalman dictus, ad extrema perductus, dedit prædiolum ſuum, quod habuit apud Aslachoven in manus cujusdam Wazelini, tradendum ſuper altare Domini ſui prædicti eo pacto, ut per mortem filii ſui Rihkeri, fratribus Domino, Sanctoque dicto inibi ſervientibus perpetualiter ſerviat. Quod fecit idem Wazelind ſub his teſtibus: Aribo de Rimidingin, Engildieo & filius ejus Aribo, Eppo de Wittringin, Reginheri & frater ejus Hiltipreht, Gozpreht Præpoſitus, Wolfliez.

CLIIII.

Nobilis homo Aſcuwin nomine tradidit prædium ſuum, quod habuit in Eckilinbure ad altare S. Sebaſtiani cum area & ædificio, cum agris cultis, incultis, pratis, paſcuis, modica parte ſylvæ. Teſtes: Rinheri de Glana, Ruopreht de [illegible], Eckihart & frater ejus Ruopreht, Reginolt, Richart.

CLV.

Quædam mulier nobilis nomine Williburg prædium, quod habuit in vico, qui dicitur Trunheringen cum uno ſervo nomine Wunpreht, filiiſque ſuis Domino & S. Sebaſtiano dedit pro requie mariti ſui Werinheri jam defuncti & pro remedio animæ ſuæ, animarúmque patris ſui & matris & omnium parentum ſuorum. Hujus rei teſtes ſunt per aures tracti : Gotte, Luitprant de Hohſtetin, Ebbo de Nurtingen.... Dietrih de Herliheim Werinheri de Tatingon, Pabo, Aribo & Ovdalrich de Maruta, Ebbo de Urſpringi, Bertolt de Rorinpah, Chadalhoh de Seffriedon, Eberhart, Pabo de Sciltarin; dedit etiam ipſius prædii inveſtituram Abbati Williramo in poſſeſſionem æternam. Teſtis Ebbo de Nurtingen.

(s) ita apogr. haud dubiè reponendum *cæcus*.

(t) *Biberes*, ſive hauſtus. De his fusè Du Cangius Gloſſar. T. I. p. m. 546. in hac V.

CLVI.

Starchant quidam miles de Eigilſewanch dedit ſuper altare S. Sebaſtiani unum manſum in villa Staringin pro remedio animæ Ottonis de Rota, & omnium parentum ejuſdem, & pro anima Wiradæ uxoris prædicti Ottonis & ſepultura ipſius. Teſtes: Thiemo de Holtza, Eppo de Vurlimoſa, Mazili, Warmunt Præpoſitus, Hiltipreht de Eſinchoven, Egilolf, Tiemo, Erchanger, Penhart.

CLVII.

Quidam Nobilis vir nomine *Fritilo* dedit ad altare S. Sebaſtiani prædium, quod (u) habuit in villa Eicha (u) pro remedio animæ ſuæ omniúmque parentum ſuorum. Hujus rei teſtes ſunt: Goteſcalch de Notringin, Wago de Lerun, Tiemo de Holza, Aribo de Hunzinheim, Gotafrid, Adalhart, Warmunt, Gozpreht, Ruodolf.

CLVIII.

Quidam liber homo nomine Ratboto dedit ad altare S. Sebaſtiani II. jugera in prædicta villa pro remedio animæ ſuæ. Teſtes: Albwin, Warmunt, Roudolf. Dedit etiam inveſtituram ipſo tempore. Teſtis Albwin.

CLIX.

Tres nobiles viri, Arnolt, Jedung, Iſimgrin dederunt prædium, quod habuerunt juxta Glana in manum cuidam Nobili viro nomine Dietrih de Herlincheim tradendum ad altare S.Sebaſtiani poſt mortem Iſimgruni prædicti, pro remedio animæ propinquorum ſui Bernhardi occiſi. Quod prædiolum dedit prædictus Dietrich ſuper altare ipſius Sancti, ſcilicet in manum Fiſcalis Advocati Waltharii ſub his teſtibus: Wilihalm de Sunſingon, Roudpreht de Arnowa, Erinpert, Werinheri de Tatingon, Wolfgrim, Warmund, Gnanno de Laſger.

CLX.

Quidam liber vir nomine Piligrim. & quædam vidua nomine Rihkart dederunt S. Sebaſtiano quoddam prædium, ſcilicet Studahe pro ſepultura mariti ſui Megingozi & pro remedio animarum ſuarum patriſque ſui & matris ſuæ. Hujus rei teſtes ſunt: Wirint, Aribo, Ebbo, Ougo, Gamanolf, Dietloh, Isker, Roudpert, Egilolf, Dietbolt, Ekkihart, Adalpero, & frater ejus Werinher, Irminhart. Dederunt etiam ipſius prædii inveſtituram in poſſeſſionem externam. Teſtes: Dietpolt Chadalhoh.

CLXI.

Quidam ſervus nomine Wezil conſentiente uxore ſua dedit ad altare S. Sebaſtiani Domini ſui tale prædium, quale habuit in villa, quæ dicitur Forſtarin, cultum atque incultum, quæſitum & inquirendum ea conditione, ne ipſe alicui poſthæc in beneficium præſtaret, & quoadusque viverent, beneficium, quod tunc habuerunt, poſſiderent. Hujus rei teſtes ſunt: Warmunt, Dieterich, Wezil, Perhterih, Aribo de Hunzingen.

CLXII.

Traditio, quem illuſtris memoriæ Comes Waltherus fecit altario S. Sebaſtiani, nota & manifeſta in perpetuum maneat univerſæ Chriſtianitati. Tradidit enim omnipotenti Deo & prædicto Sancto & cæteris Sanctis Eberſperc. honorificè quieſcentibus, ad uſum Monachorum, Deo ibi militantium tale quale Stircilheim habuit prædium cum omnibus ad id pertinentibus, pro anima patris ſui Waltherii & pro anima matris ſuæ Hemmæ, & pro anima avunculi ſui Comitis Arnolfi & pro anima fratris ſui Engilberti, & pro animabus omnium fidelium defunctorum. Hujus rei teſtes ſunt Dietrich de Herlichoven, Oudalrich de Walda, Dietmar de Steinhart filius Ekkirim, Ortuvin, Gerung de Uutingin, Aribo de Rimidingin, Marchward frater Erimberti, Henfloch & frater ejus Oudalrich, Oudalrich puer, Gebolf, Gozpreht, Waltichuon, Gerold. Deinde cum in Oriente infirmaret, petiit omnes ſuos fideles, ut cum illorum adjumento apud Eberſperg ſepeliretur. In præſentia quoque nobiliſſimorum regionis illius adjunxit ſupradicto prædio ea, quæ fideliter ſubnotamus, id eſt: Cheminaun, Grieza, Havanarisheim, Podalungisheim, Langangazzon, Wintpollingin, Walda & tradidit illa in manus cujusdam nobilis ſui militis Werinherii de Winchelſazzen tradenda poteſtativè S. Sebaſtiano pro ſuæ & prænominatarum animarum remedio. Quam traditionem fecit Werinherius cum ſervis & ancillis & cum omnibus ad prædicta prædia pertinentibus, priusquam ſepeliretur Venerabilis Comes Waltherus tractis per aures his teſtibus: Wirund, Goteſcalch, Wilihalm, Dietloch, Kerunc, Werinheri Ekkart, Aribo, Adalbero, Gebolf, Gozpreht, Hetvolch, Ruopreht, Burchart, Adalo, Reginwart, Hetvolch, Ebbo, Dietrich.

CLXIII.

(u) Ille, qui apographum confecit, monet dubiam hic lectionem eſſe & perinde *Fietta* legi poſſe.

CLXIII.

Werinherius ſupra nominatus ex traditione prædicti Comitis Waltherii tradidit S. Sebaſtiano in proprietatem unum manſum in loco, qui dicitur Ellinpoldesberc. Iſti ſunt teſtes: Dietmar, Oudalrich, Goteſchalch, Engilmar, Gebolf, Ovdalrich, Fridipreht.

CLXIIII.

Wolftrigil quidam nobilis ſuperveniens in hora exitus morituri jam cito Waltherii, ſuſcepit de manu ejus unum manſum apud Effingin, in loco, qui dicitur Gravingin, tradendum pro remedio animæ ejus altario S. Sebaſtiani ſerviturum fratrum utilitati. Quod idem Wolftrigel ſub his teſtibus devotiſſimè implevit. Teſtes: Engilmar, Hartman, Chuonrad, Eginolf, Altman, Werinheri, Gozpreht, Chazili, Sigiloch, Oudalrich, Wolfheri, Gebolf, Ruodmund, Wirund, Oudalrich.

CLXV.

Dietrich junior de Herlichoven ex traditione prædicti Comitis Waltharii tradidit S. Sebaſtiano in proprietatem ſervitii quemdam, qui vocatur Hartwicus. Teſtes: Dietrich pater ejusdem traditoris, Werinheri, Wirund, Marchward, Ovdalrich.

CLXVI.

Hos ſervos tradidit bonæ memoriæ Comes Waltharius S. Sebaſtiano cum prædiis ſuis: Urlwich cum ſuo prædio Aſcowa, Gnannon & Hezilon & Sinpreht cum ſuis prædiis apud Werinherisheim. Ex quibus Urlwich tradidit filiis ſuis, iisdem etiam ſervis S. Sebaſtiani ſuum prædium apud Aſcowa ſub his teſtibus: Oudalrich & frater ejus Henvolk & filius ejus Henvolck, Adalhart, Gottfrid, Piligrim, Fridipreht, Miman, Wezil, Rihheri.

CLXVII.

Nihil, ut ait ſcriptura, intulimus in hunc mundum, haud dubium quin nec auferre quid valeamus, niſi bona, quæ ob remedium animæ noſtræ facimus. Hæc ego Heinricus conſiderans & molem peccatorum meorum mecum reputans, ad remedium miſeræ animæ meæ & animarum parentum meorum & omnium fidelium defunctorum, petitione etiam Roudperti Abbatis tradidi ad altare S. Sebaſtiani, quod eſt adEberſperch *Quantulam* & duos manſus in Tubaiet cum manu materteræ meæ Willibirgæ, cujus ipſum prædium erat, & poſt ejus mortem hæreditario jure in meum jus venerat. Ea quippe lege tradidi ipſum prædiolum ad prædictum altare cum cultis & incultis, cum quæſitis & inquirendis ut illuc perpetualiter deſerviat fratribus ibi Domino & S. Sebaſtiano ſervientibus. Hujus rei teſtes tracti ſunt per aures: Goteſchalc, Dietmar, Rafolt, Hartwic, Ebbo, Otto, Warmund, Altmann, Pabo, Hettvolck, Irminhart, Gebolf, Roudolf, Hettvolck, Adelo, Heinrih, Wirind. Dedit etiam inveſtituram ipſius prædii. Teſtes: Goteſchalc, Dietmar.

CLXVIII.

Domina Willibirg matertera ſcilicet prædicti Heinrici petitione Domini Abbatis Roudperti dedit ob remedium animæ ſuæ & mariti ſui Werinharii cunctorúmque amicorum ſuorum. . . . Teſtes: Altman, fratres ejus Gotti & filius ejus Sigimar, Rafolt & frater ejus Adalbero, Ebbo, Reginpreht, Weriant, Rihwin, Altman, Hettvolck, Iſingrin, Wieman, Bernhart de Epphenbrunnen, Bernhart. Pro inveſtitura teſtes: Altman & frater ejus Gotti.

CLXIX.

Quidam Nobilis nomine Askwin tradidit ſuum prædium, quod habuit apud Erlipach Deo & S. Sebaſtiano pro ſuæ animæ & omnium fidelium animarum remedio, ut cum moreretur ſub umbra S. Sebaſtiani altarii, & ſub orationibus fratrum Eberſperc Deo famulantium honorificè ſepeliretur. Teſtes ſuper hoc ſunt tracti: Ekkirich, Roudpreht, Aribo, Hettfolch, Oudalrich, Eberhard, Pertold, Gebolf, Chuono, Hettfolch, Heinrich.

CLXX.

Miles quidam Goteſchalh dictus ad extrema vitæ perductus dedit prædium ſuum, quod ſuper Roſſoldesberc juxta flumen Merilaha habuit, in manus Hartmanni pueri de Stainhart pro jure ſepulchri ſib concedendi. Quod idem Hartmannus implevit ſub his teſtibus: Dietmar, Pater Hartmanni, Hartwic de Owiſte, Goteſcalch, Heinrich, Gebolf, Wolfliez, Ekkirih.

CLXXI.

Quidam liber homo nomine Ebbo, petitone Roudperti Abbatis, ſuſceptis ab eo V. talentis, prædium ſuum, quod apud Moſaha habuit, cultum & incultum pratis & paſcuis, & ſylvis, excepto molendino, tradidit Deo & S. Sebaſtiano ob animæ ſuæ remedium omniúmque defunctorum fidelium. Teſtes per aures tracti: Ekkirih, Dietpreht, Aribo de Engilhalmingen, Ebbo, Oudalrich, Henfloch & frater ejus Gozpreht, Dietmar, Rihheri, Gnanno, Heizo.

CLXXII.

Rihkart Oudalrici Comitis filia dedit manu poteſtativa ſuper altare S.Sebaſtiani tria mancipia, Routmundum ſcilicet & ſororem ejus cum filiis ſuis & omni poſteritate ſua. Teſtes: Rafolt de Brucca, Amalpert, Adalpero, Aribo, Wolfram, Ekkirih, Dipolt.

CLXXIII.

Quidam liber nomine Adalo, tradidit ſe ipſum cum filio ſuo Riherio ſuper altare

S. Sebaſtiani eo pacto, ut idem ſuus filius acciperet uxorem de familia prædicti Sancti, & prædium quod Luvingin habuit, quamdiu viveret cum uxore ſua in beneficium de poteſtate Abbatis poſſideret. Si autem abſque matrimonio vitam finiret, prædium prædictum ob animarum omnium fidelium ſalutem Deo & S. Sebaſtiano, ad utilitatem fratrum eidem Sancto famulantium perpetualiter ſerviret. Iſti ſunt teſtes: Werinheri de Winchilſazin, Oudalrich puer de Stainhart, Hettfloch junior, Gnano de Scerigo, Richeri.

CLXXIIII.

Quidam Nobilis nomine Heinricus tradidit Deo ſuper altare S. Sebaſtiani ad uſum fratrum eidem Sancto famulantium, quod ad Grammanisdorf habuit prædium, pro anima patris ſui Romæ occiſi & pro animabus omnium fidelium defunctorum, Teſtes iſti ſuper hoc ſunt tracti Hartman, Gerunc, Adalhart, Ovdalrich, Oudalrich, Walbrun, Eberhard, Ruodpreht, Gebolf, Warmund, Gebolf, Ruodmund, Gnanno, Heinrich, Wirund. Tradidit etiam inveſtituram ipſius prædii pro memorato Sancto. Super hoc tracti ſunt teſtes: Gerunc & Oudalrich.

CLXXV.

Nota & manifeſta maneat univerſæ Chriſtianitati devotio cujusdam nobilis viri de Steinhart Dietmari, qui tradidit ſuper altare S. Sebaſtiani prædium apud Moſaha, quod ante fuit felicis memoriæ Meginhardi, patris ſcilicet Eberſpergenſis Abbatis Ruodperti, cum omnibus ad id pertinentibus, ſcilicet Baſilica, agris, ſylvis, pratis, paſcuis, molendinis, pro animabus patris ejusdem Abbatis, & Adalæ ejus matris, Duringi quoque ejus fratris, omnibus Chriſtianis animabus fideliter admixtis. In auditu quoque omnium ad hanc traditionem manentium, ab eodem venerabili Abbate reſtitutum eſt & laudatum, ut fratribus hic Domino famulantibus ipſum prædium ſerviat ad veſpertinalis cœnæ ſupplementum, & in anniverſario ſuo promptius celebrando habeant ſufficiens obſequium. At ſi ab aliquo Abbate hæc conſtitutio fortaſſe, quod abſit, deſtruatur: juxta decreta omnium illicò pro proximo hærede in illo tunc genere aureum nummum ſuper S. Sebaſtiani altare ponente, perpetuo jure prædium jam dictum poſſideatur. Iſti ſunt horum teſtes: Aribo de Hag . . Oudalrich de Walda, Otachar de Marchpach, Hartman, Hoholt, Aribo de Englheim, Waltman de Oeſele, Raffold de Prucca, Oudalſalc, Gebolf, milites, Henfolc, Warmunt, Wezil, Heinrich, Chono, Rihheri Miniſtri noſtræ Eccleſiæ. Pro inveſtitura ipſius prædii teſtes: Aribo de Hag, Oudalrich de Walda, Oudalrich de Poziprunnen, Aribo de Egheim, Henfolc, Warmunt, Richere. (x)

CLXXVI.

Omnibus Chriſti fidelibus notum ſit, quod Irinch Miniſter hujus loci tradidit per manum Advocati Ekkihardi, præſente Abbate Adalberone & fratribus, prædium quod habuit in villa Pollemoſe ſuper altare S. Sebaſtiani ea conditione ut uxor & filius ejus tale beneficium ſuſciperent, quale ipſe habuit, & per hoc dedit duo talenta. Et iſti ſunt teſtes: Walthere de Perhericheshuſen, Roudpertus de Moſa, & de Miniſtris Advocati Heinrich de Gravingin & filius ejus Heinrich, Baldwin, Markward, Ratold, Adalpertus, Miniſtri hujus loci Roudpertus & frater ejus Heitvolch, Wirunt & filius ejus Wirunt, Wecil, Skillinch, Hiltiprant.

CLXXVII.

Notum ſit omnibus Chriſti fidelibus, quod quidam nobilis homo nomine Burchardus prædium ſuum quod habuit apud Watenpach (y) cum omnibus ad id pertinentibus Deo & S. Sebaſtiano fratribúsque Eberſpergenſi loco ipſi Sancto ſervientibus, abſque ulla contradictione in proprietatem dedit pro ſepultura & pro requie animæ fratris ſui Chonradi occiſi, ſuæque animæ requie ac parentum ſuorum atque omnium fidelium defunctorum, ea tamen conditione interpoſita, ut ſi unquam ab Abbate ipſius loci in beneficium concedatur, proximus ejus hæres aureum nummum ſuper altare prædicti Sancti ponat, ſicque hæreditario jure poſſideat. Hujus rei teſtes ſunt: Chuno de Megeligen, & frater ejus Meginhart, Oudalſchalch de Bruge, Bercholdus de Winebuiren, Marchwart de Torrigen, Fritilo, Gotepolth de Sindoltigen & filius ejus Reginmar, Hoholt puer.

CLXXVIII.

Notum ſit omnibus Chriſtianis præſentibus & futuris, quod Præfectus urbis Ratiſponæ Otto nomine Romam proficiſci ſtatuens tradidit pro remedio animæ ſuæ ſuorúmque parentum altario S. Sebaſtiani tempore Waltheri cujusdam familiæ advocati *Trutam* & ejus ſororem *Juſulam* in proprietatem ad qualecunque ſervitium fratribus perſolvendum. Hujus rei teſtes ſunt: Wezil de Ebra, Regiholt de Reginoltesberge, Aſcuvin de Herranteſcadme, & ejus frater Eppo. De familia Gozpreht & ejus filius Gozpreht, Warmunt, Gebolf, Wirnt, & ejus filius Irinc.

CLXXIX.

Noverint omnes Chriſtiani tam præſentes quam futuri traditionem, quam fecit quidam miles nomine Dietpolt ſuper altare S. Sebaſtiani loco Eberſpergenſi. Dedit enim poteſtativa manu Deo & prædicto Sancto prædium, quod apud Perga habuit cum

---

(x) Sequitur hoc loco concambium, quod in libello concamb. Num. XXIX. refertur.

(y) erat in marg. *In valle æni.*

CLXIII.

Werinherius ſupra nominatus ex traditione prædicti Comitis Waltherii tradidit S. Sebaſtiano in proprietatem unum manſum in loco, qui dicitur Ellinpoldesberc. Iſti ſunt teſtes: Dietmar, Oudalrich, Goteſchalch, Engilmar, Gebolf, Ovdalrich, Fridipreht.

CLXIIII.

Wolſtrigil quidam nobilis ſuperveniens in hora exitus morituri jam cito Waltherii, ſuſcepit de manu ejus unum manſum apud Effingin, in loco, qui dicitur Gravingin, tradendum pro remedio animæ ejus altario S. Sebaſtiani ſerviturum fratrum utilitati. Quod idem Wolſtrigel ſub his teſtibus devotiſſimè implevit. Teſtes: Engilmar, Hartman, Chuonrad, Eginolf, Altman, Werinheri, Gozpreht, Chazili, Sigiloch, Oudalrich, Wolfheri, Gebolf, Ruodmund, Wirund, Oudalrich.

CLXV.

Dietrich junior de Herlichoven ex traditione prædicti Comitis Waltharii tradidit S. Sebaſtiano in proprietatem ſervitii quemdam, qui vocatur Hartwicus. Teſtes: Dietrich pater ejusdem traditoris, Werinheri, Wirund, Marchward, Ovdalrich.

CLXVI.

Hos ſervos tradidit bonæ memoriæ Comes Waltharius S. Sebaſtiano cum prædiis ſuis: Urlwich cum ſuo prædio Aſcowa, Gnannon & Hezilon & Sinpreht cum ſuis prædiis apud Werinherisheim. Ex quibus Urlwich tradidit filiis ſuis, iisdem etiam ſervis S. Sebaſtiani ſuum prædium apud Aſcowa ſub his teſtibus: Oudalrich & frater ejus Henvolk & filius ejus Henvolck, Adalhart, Gottfrid, Piligrim, Fridipreht, Miman, Wezil, Rihheri.

CLXVII.

Nihil, ut ait ſcriptura, intulimus in hunc mundum, haud dubium quin nec auferre quid valeamus, niſi bona, quæ ob remedium animæ noſtræ facimus. Hæc ego Heinricus conſiderans & molem peccatorum meorum mecum reputans, ad remedium miſeræ animæ meæ & animarum parentum meorum & omnium fidelium defunctorum, petitione etiam Roudperti Abbatis tradidi ad altare S. Sebaſtiani, quod eſt ad Eberſperch *Quantulam* & duos manſus in Tubaiet cum manu materteræ meæ Willibirgæ, cujus ipſum prædium erat, & post ejus mortem hæreditario jure in meum jus venerat. Ea quippe lege tradidi ipſum prædiolum ad prædictum altare cum cultis & incultis, cum quæſitis & inquirendis ut illuc perpetualiter deſerviat fratribus ibi Domino & S. Sebaſtiano ſervientibus. Hujus rei teſtes tracti ſunt per aures: Goteſchalc, Dietmar, Rafolt, Hartwic, Ebbo, Otto, Warmund, Altmann, Pabo, Hettvolck, Irminhart, Gebolf, Roudolf, Hettvolck, Adelo, Heinrih, Wirind. Dedit etiam inveſtituram ipſius prædii. Teſtes: Goteſchalc, Dietmar.

CLXVIII.

Domina Willibirg matertera ſcilicet prædicti Heinrici petitione Domini Abbatis Roudperti dedit ob remedium animæ ſuæ & mariti ſui Werinharii cunctorúmque amicorum ſuorum. . . . Teſtes: Altman, fratres ejus Gotti & filius ejus Sigimar, Rafolt & frater ejus Adalbero, Ebbo, Reginpreht, Weriant, Rihwin, Altman, Hettvolck, Iſingrin, Wieman, Bernhart de Epphenbrunnen, Bernhart. Pro inveſtitura teſtes: Altman & frater ejus Gotti.

CLXIX.

Quidam Nobilis nomine Askwin tradidit ſuum prædium, quod habuit apud Erlipach Deo & S. Sebaſtiano pro ſuæ animæ & omnium fidelium animarum remedio, ut cum moreretur ſub umbra S. Sebaſtiani altarii, & ſub orationibus fratrum Eberſperc Deo famulantium honorificè ſepeliretur. Teſtes ſuper hoc ſunt tracti: Ekkirich, Roudpreht, Aribo, Hettfolch, Oudalrich, Eberhard, Pertold, Gebolf, Chuono, Hettfolch, Heinrich.

CLXX.

Miles quidam Goteſchalh dictus ad extrema vitæ perductus dedit prædium ſuum, quod ſuper Roſſoldesberc juxta flumen Merilaha habuit, in manus Hartmanni pueri de Stainhart pro jure ſepulchri ſib concedendi. Quod idem Hartmannus implevit ſub his teſtibus: Dietmar, Pater Hartmanni, Hartwic de Owiſte, Goteſcalch, Heinrich, Gebolf, Wolfliez, Ekkirih.

CLXXI.

Quidam liber homo nomine Ebbo, petitone Roudperti Abbatis, ſuſceptis ab eo V. talentis, prædium ſuum, quod apud Moſaha habuit, cultum & incultum pratis & paſcuis, & ſylvis, excepto molendino, tradidit Deo & S. Sebaſtiano ob animæ ſuæ remedium omniúmque defunctorum fidelium. Teſtes per aures tracti: Ekkirih, Dietpreht, Aribo de Engilhalmingen, Ebbo, Oudalrich, Henfloch & frater ejus Gozpreht, Dietmar, Rihheri, Gnanno, Heizo.

CLXXII.

Rihkart Oudalrici Comitis filia dedit manu poteſtativa ſuper altare S. Sebaſtiani tria mancipia, Routmundum ſcilicet & ſororem ejus cum filiis ſuis & omni poſteritate ſua. Teſtes: Rafolt de Brucca, Amalpert, Adalpero, Aribo, Wolfram, Ekkirih, Dipolt.

CLXXIII.

Quidam liber nomine Adalo, tradidit ſe ipſum cum filio ſuo Riherio ſuper altare S.Seba-

S. Sebaſtiani eo pacto, ut idem ſuus filius acciperet uxorem de familia prædicti Sancti, & prædium quod Luvingin habuit, quamdiu viveret cum uxore ſua in beneficium de poteſtate Abbatis poſſideret. Si autem absque matrimonio vitam finiret, prædium prædictum ob animarum omnium fidelium ſalutem Deo & S. Sebaſtiano, ad utilitatem fratrum eidem Sancto famulantium perpetualiter ſerviret. Iſti ſunt teſtes: Werinheri de Winchilſazin, Oudalrich puer de Stainhart, Hettfloch junior, Gnano de Scerigo, Richeri.

CLXXIIII.

Quidam Nobilis nomine Heinricus tradidit Deo ſuper altare S. Sebaſtiani ad uſum fratrum eidem Sancto famulantium, quod ad Grammanisdorf habuit prædium, pro anima patris ſui Romæ occiſi & pro animabus omnium fidelium defunctorum, Teſtes iſti ſuper hoc ſunt tracti Hartman, Gerunc, Adalhart, Ovdalrich, Oudalrich, Walbrun, Eberhard, Ruodpreht, Gebolf, Watmund, Gebolf, Ruodmund, Gnanno, Heinrich, Wirund. Tradidit etiam inveſtituram ipſius prædii pro memorato Sancto. Super hoc tracti ſunt teſtes: Gerunc & Oudalrich.

CLXXV.

Nota & manifeſta maneat univerſæ Chriſtianitati devotio cujusdam nobilis viri de Steinhart Dietmari, qui tradidit ſuper altare S. Sebaſtiani prædium apud Moſaha, quod ante fuit felicis memoriæ Meginhardi, patris ſcilicet Eberſpergenſis Abbatis Ruodperti, cum omnibus ad id pertinentibus, ſcilicet Baſilica, agris, ſylvis, pratis, paſcuis, molendinis, pro animabus patris ejusdem Abbatis, & Adalæ ejus matris, Duringi quoque ejus fratris, omnibus Chriſtianis animabus fideliter admixtis. In auditu quoque omnium ad hanc traditionem manentium, ab eodem venerabili Abbate reſtitutum eſt & laudatum, ut fratribus hic Domino famulantibus ipſum prædium ſerviat ad veſpertinalis cœnæ ſupplementum, & in anniverſario ſuo promptius celebrando habeant ſufficiens obſequium. At ſi ab aliquo Abbate hæc conſtitutio fortaſſe, quod abſit, deſtruatur: juxta decreta omnium illicò pro proximo hærede in illo tunc genere aureum nummum ſuper S. Sebaſtiani altare ponente, perpetuo jure prædium jam dictum poſſideatur. Iſti ſunt horum teſtes: Aribo de Hag.. Oudalrich de Walda, Otachar de Marchpach, Hartman, Hoholt, Aribo de Englheim, Waltman de Oeſele, Raffold de Prucca, Oudalſalc, Gebolf, milites, Henfolc, Warmunt, Wezil, Heinrich, Chono, Rihheri Miniſtri noſtræ Eccleſiæ. Pro inveſtitura ipſius prædii teſtes: Aribo de Hag, Oudalrich de Walda, Oudalrich de Pozipruннen, Aribo de Egheim, Henfolc, Warmunt, Richere. (x) (x)

CLXXVI.

Omnibus Chriſti fidelibus notum ſit, quod Irinch Miniſter hujus loci tradidit per manum Advocati Ekkihardi, præſente Abbate Adalberone & fratribus, prædium quod habuit in villa Pollemoſe ſuper altare S. Sebaſtiani ea conditione ut uxor & filius ejus tale beneficium ſuſciperent, quale ipſe habuit, & per hoc dedit duo talenta. Et iſti ſunt teſtes: Walthere de Perhericheshuſen, Roudpertus de Moſa, & de Miniſtris Advocati Heinrich de Gravingin & filius ejus Heinrich, Baldwin, Markward, Ratold, Adalpertus, Miniſtri hujus loci Roudpertus & frater ejus Heitvolch, Wirunt & filius ejus Wirunt, Wecil, Skillinch, Hiltiprant.

CLXXVII.

Notum ſit omnibus Chriſti fidelibus, quod quidam nobilis homo nomine Burchardus prædium ſuum quod habuit apud Watenpach (y) cum omnibus ad id pertinentibus (y) Deo & S. Sebaſtiano fratribúſque Eberſpergenſi loco ipſi Sancto ſervientibus, absque ulla contradictione in proprietatem dedit pro ſepultura & pro requie animæ fratris ſui Chonradi occiſi, ſuæque animæ requie ac parentum ſuorum atque omnium fidelium defunctorum, ea tamen conditione interpoſita, ut ſi unquam ab Abbate ipſius loci in beneficium concedatur, proximus ejus hæres aureum nummum ſuper altare prædicti Sancti ponat, ſicque hæreditario jure poſſideat. Hujus rei teſtes ſunt: Chuno de Megeligen, & frater ejus Meginhart, Oudalſchalch de Bruge, Bercholdus de Winebuiren, Marchwart de Torrigen, Fritilo, Gotepolth de Sindoltigen & filius ejus Reginmar, Hoholt puer.

CLXXVIII.

Notum ſit omnibus Chriſtianis præſentibus & futuris, quod Præfectus urbis Ratiſponæ Otto nomine Romam proficiſci ſtatuens tradidit pro remedio animæ ſuæ ſuorúmque parentum altario S. Sebaſtiani tempore Waltheri cujusdam familiæ advocati *Trutam* & ejus ſororem *Juſulam* in proprietatem ad qualecunque ſervitium fratribus perſolvendum. Hujus rei teſtes ſunt: Wezil de Ebra, Regiholt de Reginolteſberge, Aſcuvin de Hertanteſcadme, & ejus frater Eppo. De familia Gozpreht & ejus filius Gozpreht, Warmunt, Gebolf, Wirnt, & ejus filius Irinc.

CLXXIX.

Noverint omnes Chriſtiani tam præſentes quam futuri traditionem, quam fecit quidam miles nomine Dietpolt ſuper altare S. Sebaſtiani loco Eberſpergenſi. Dedit enim poteſtativa manu Deo & prædicto Sancto prædium, quod apud Perga habuit cum

---

(x) Sequitur hoc loco concambium, quod in libello concamb. Num. XXIX. refertur.

(y) erat in marg. *In valle æni.*

omnibus ad id pertinentibus, id eſt, agris, pratis, paſcuis, ſylvis, quæſitis & inquirendis in proprietatem eo tenore, ut poſt mortem ipſius fratribus ibi Domino ſervientibus perpetualiter deſerviant absque omnium hominum contradictione pro remedio animæ ſuæ & parentum ſuorum atque omnium fidelium defunctorum. Econtra conceſſit illi Abbas Hartwicus unum molendinum apud Moſaha & duos manſos, unum apud Wedarmingen & alium apud Otaceresperh & fiſcalem locum apud Hunichiren quousque viveret. Teſtes ſunt iſti: Oudalrich de Walda, frater ejus Babo de Luterenbah, Oudaſcalhe de Brucca, Egilolf de Haenigen, Wirinhero de Latingen, Dietholt de Ouſte & frater ejus de Dietramigen, Dietmar de Holtzen, Megingoz de *Loufzoren*, Gaminolf de Wttlingen, Lanzo de Furlinmos & frater ejus Aſcuuin de Wetingen atque Friderich, Luitholt de Adaligen & Werinhart frater ejus, Roudperht de Moſaha, Wirunt, Hertfolc, Roudolf, Wezil, Freſo Miniſtri.

CLXXX.

Quidam liber homo nomine Roudolf iturus Jeruſalem & volens lucrari animam ſuam tradidit Deo ſuper altare S. Sebaſtiani in uſum fratrum ipſi Sancto Sebaſtiano ſervituris unum Molendinum apud Purin ſitum & prædium quod habuit apud Tagalcichingin cum omnibus ad id pertinentibus, ſcilicet duobus mancipiis, Hezil & Adalhart, pratis, paſcuis, ſylvis, quæſitis & inquirendis pro remedio animæ ſuæ parentúmque ſuorum atque omnium fidelium defunctorum, interpoſita ea conditione, ut ſi cui in poſterum in beneficium præſtetur, ſibi proximus hæres aureum nummum ſuper altare prædicti Sancti ponat, ſicque hæreditario jure poſſideat. Teſtes ſunt hujus rei per aurem tracti: Oudalſchalh de Brucca, Dietpolt de Berga, Roudpreht de Scattenhoven, Warmund de Sunderhuhen, Lanzo de Furlinmos, Waldman de Tagel, Adalheim de Steinheim, Petto, Hartwic, Chuno Miniſtri.

CLXXXI.

Anno ab incarnatione Dominica MCXXXIIII. conſtitutus eſt Abbas Heinricus & Dominus. Sub ipſo Abbate facta eſt hæc traditio. Cognoſcat omnium Chriſti fidelium multitudo, quod quidam nobilis Roudpertus vocabulo, tradidit Deo & S. Sebaſtiano prædium apud Steinheringen ſibi de poteſtativa manu traditum, eo pacto, ut Eppo ſingulis diebus acciperet præbendam unius Monachi de ejusdem Sancti clauſtro, ſimúlque ut victus & veſtitus darentur ejusdem. Teſtes: Waldman de Tagel, Giſilold de Urdorf, Adalhard de Steinheim, Henfloch, Ruodpertus &c. Miniſtri.

CLXXXII.

Simili modo Engelmar miles de Milingin dedit Deo & S. Sebaſtiano prædium apud Sconinprunen. Teſtes: Adalbero de Brucca, Berhtold de Rota, Heinrich Dipolt &c.

CLXXXIII.

Notum ſit omnibus Chriſti fidelibus, quod quidam liber nomine Friderat & uxor ejus Chuniza tradiderunt ſuper altare S. Sebaſtiani Deo & ipſi Sancto prædium apud Ridingin ad uſum fratrum Eberſperc Deo famulantium, pro animabus eorum & omnium fidelium defunctorum. Teſtes: Roudpert de Moſaha, Alwin de Giſindorf, Heitfolch, Roudpreht, Wirund, Irinck, Warmund, Hildibrand, Rihart, Otto de Wittlinſpach & filius ejus Otto, Heinrich de Aſcham, Oudalſcalc de Walcheshovel, Rahiwin de Gozoldesheim, Oudalriche de Starngin, Heinrich, Waldman.

CLXXXIIII.

Notum ſit cunctis fidelibus Chriſti, quod Aribo de Anchdorf tradidit ſuper altare S. Sebaſtiani prædium apud Altmaniſperg. Et iſti ſunt teſtes: Engilmar de Milingin, Gozwin, Ekkihard de Engilhalmingen, Pernger, Adalram de Henvolch, Roudpreht, Eppo, Herrant, Irinch &c.

CLXXXV.

Simili modo quidam nobilis vir nomine Dietmar prædium ſuum apud eundem locum Altmaniſperg, tradidit Deo & S. Sebaſtiano. Iſti ſunt teſtes: Arnolt de Ellinrichin, Engilmar de Milingin, Roudpreht, Luiſpold, Herrant, Eppo, Roudmund, Gerwig, Gozpreht, Dietmar, Chuono &c.

CLXXXVI.

Omnibus Chriſti fidelibus notum ſit, quod Herrant Miniſter hujus loci tradidit prædium ſuum apud Sewen ſuper altare S. Sebaſtiani.

CLXXXVII.

Omnibus Eccleſiæ Chriſti fidelibus præſentia pandimus, quod Dominus Otto de Aſcheim Nobilis, partem molendini ſupremi, quod erat ei nobiſcum commune juxta ripam Semithæ fluvii & viam citeriorem per bona ſua Deo Sanctóque Sebaſtiano potenti manu libera delegatione tradidit, & ab Abbate Roudperto juniore conſanguineo ſuo fratrum Miniſteraliúmque conſilio, ſex talenta proinde recepit. Super hoc teſtes ſunt: Albo de Rorſtorf, Fridrich de Juden, Ovdalrich de Scouhel, Bernhart de Swaben, Gozpreht de Engelhalmingen Miniſteriales, Waltman, Marquard, Eberwin, Fridrich, Heinrich, Heinrich de Frieſe, Chuonrath, Ekkehart de Hevelt.

CLXXXVIII.

Item ejusdem Ottonis proprius quidam miles Oudalrich de Schuchel * licentia Domini ſui tradidit eidem Martyri S. Sebaſtiano pratū quoddam & viam juxta eandē Semitæ

ripam,

* qui ſuperius inter Miniſteriales.

ripam, poſt mortem ſuam ſic ut ipſe ſuperſtes manuteneretur, uſum autem nobis & vivens & moriens relinqueret. Super hoc teſtes ſunt Miniſteriales: Heinricus, Wirnto, Heitvolch, Luitfride, Sotenhoven, Herman de Spocperch, Dietrich de Rieden, Chouneher de Preco, Pernhart de Garwart, Pernhart de Swilanche, Ekkehart de Sperling.

CLXXXIX.

Notum fieri volumus, quod Irmingar-
dis de Poubenhoven ſe & hæredes ſuos, &
fratres ejus Chunz & Heink, ſcilicet à Fri-
derico Solido & Heilka ad altare S. Sebaſtia-
ni jure cenſuali & pro quadam ſumma pe-
cuniæ præſente Abbate Chuonrado Hofmei-
(z) ſter Fridericus Solidus . . . . (z) rei teſtes
ſunt, Heinricus, Huno, Heinricus de
Schuhlaer, Ulricus de Gaſteige & alii quam
plures.

CXC.

Notum ſit omnibus Chriſti fidelibus tam
præſentibus quam futuris, quod duo fra-
tres de Sigolsprunne annuatim debent per-
(a) ſolvere, quilibet . . . . (a)

CXCI.

De Familia S. Sebaſtiani quidam vir nomine Gelont dedit Deo & ejusdem Sancto prædium ſuum, quod habuit apud Steinherigin & unam ancillam nomine Goldrim pro quinque denariis annuatim more capiat pro animæ ſuæ Engilu & omnium fidelium animarum remedio & pro ſepultura ejus. Teſtes ſunt iſti: Ekkehart Advocatus Megingoz, Henſolhe, Ruopreht, Chuono, Luitpolt, Gerwic, Gerwil de Wiung, Heinrich, Chuonrad.

CXCII.

Notificamus cunctis Chriſti fidelibus, quod nobilis quædam Willipirch de Tegrenpach in manus Willihalmi fratris ſui de Riſin prædium in eodem loco ſitum Tegrinpach conſentientibus liberis ſuis tradidit, Deo Sanctóque Sebaſtiano tribuendum pro remedio animæ Richeri mariti ſui & omnium parentum eorum, omniúmque fidelium defunctorum. Hujus rei ſunt teſtes: Witilo de Wartinperc, Luitpolt de Ridingen, Perhtolt & Albune de Giſindorf, Friderat de Ridingen, Heinrich & Prun de Staringen. De familia Iſingrin de Pfeffenheim, Heinrich de Tandorf, Chuono filius Hattfolchi, Hatfolch filius Ruodperti, Heinrich de Luvendehun, Hilteprant de Gravingen, Richer, Pero. Deinde ſupradictus Willihalmus petitione ſororis ſuæ perſolvens idem prædium S. Sebaſtiani altare famulantium ibidem fratribus præſentibus tradidit; & idem Willihalmus ejusdem rei eſt teſtis & Wilcbolt de Rubendorf, Gerwich de Wittingen, Loudewic de Engilheim, Gotebreht de Sewen & ſupradicti Miniſtri S. Sebaſtiani.

Eodem anno.

Cunctis Chriſti fidelibus notificamus mulierem quamdam de familia S. Sebaſtiani Outam nomine de Oundingen prædium ſuum in eodem loco ſitum eidem Sancto contradidiſſe ea conditione ut ipſa vivente, uſui ſuo cederet, illáque ex hac luce migrante, annonæ frumentum perpetuo deſerviret. Hoc teſtificant: Altwom de Ellenchoven, Oudalrich de Afilchoven, Oudalrich de Herimoutsdorf. De familia S. Sebaſtiani, Hentvolch Routpertus, ejus filius Hentvolch, Routpertus de Moſaha, Burchard de Herimoutesdorf, Hiltimar de Oundingin, iterum Hiltimar de Oundingin, Wolfoldus, ejus frater Luduwic de Ellenchoven.

CXCIII.

Cunctis Chriſti fidelibus ſcriptis præſentibus inſinuamus, quod quidam nobilis homo Comes ſcilicet Eckehardus principalis Advocatus Eccleſiæ noſtræ tradidit poteſtativa manu, nemine renuente ſuper aram S. Sebaſtiani, Molendinum quod dicitur Ruomoldesmule & prædium quod dicitur Husmaningen, pro remedio animæ ſuæ parentúmque ſuorum. Hujus rei teſtes hi ſunt: Gotſchalc de Hageningen & frater ejus Marchwardus de Mochingen, Kunther de Cholbach, Marcwart de Perchoch, Winhart de Giſenbach, Helmpreht de Solaren, Mengengoz de Diegen & frater ejus Hartman de Uttingen, & alter frater ejus Dietrich, Mengengoz de Zulesdorf & frater ejus Sigehart, Haitfolch & filius ejus Chuno & frater ejus Roupreht de Eberſperch, Wirnt & filius ejus Richer, Ulrich de Hermoutsdorf & filius ejus Marchwart, Purckhart de Eckelburg, Wolfliz de Eberſperc, Liutpolt & filius ejus Gerwin, Trutmunt, Fridrich de Undingen & filius ejus Heinrich.

CXCIIII.

Nobilis quidam Werinhero nomine de Riheisdorf tradidit mancipium unum vocabulo Eberlint ſuper altare S. Sebaſtiani ad miniſteriale ſervitium primitus ſibi ea conditione traditum per manus duorum fratrum Eberhardi & Finwigi de Eiginin. Huic traditioni Miniſteriales præfati S. Sebaſtiani interfuerunt, & aſſenſum eidem traditioni confirmatione teſtimonii ſui præbuerunt, per aurem tracti: Eberhardus de Chinouttingen centurio. Miniſteriales S. Sebaſtiani, Hettvolch de Eberſperch & filius ejus Chuono, Purchart de Hermutesdorf, Rudolf & Dietmar de Moſaha Werinhero de Gislingen, Dietrich de Pizze & ejusdem mancipii traditores, Eberhart, Finwich.

CXCV.

Notum ſit omnibus Chriſti fidelibus tam vivis quam defunctis qualiter quidam ingenuus vir nomine Engelmar delegavit in ma-
. . . . pus

(z) Hic quædam videntur hiare.

(a) Reliqua ita ineptè deſcripta, ut reſcribi non debuerint.

hus fratris ſui nomine Ruodeger de Chatzelpach quoddam prædium ſuum Willingen & aliud prædium apud Smidehuſen delegandum Deo ſuper altare S. Sebaſtiani & confratribus illic Deo ſervientibus, quam delegationem complevit idem prædictus Roudegerus ea conditione ut frater ſuus præfatus prænominata prædia ad conveniens ſervitium quamdiu viveret, in beneficium haberet: Poſt mortem illius, ſi uxor ejus ſuperviveret eadem prædia ab Abbate in beneficium acciperet pro laudato ſervitio, ſicut & ipſe prius acceperat. Hujus rei teſtes ſunt: Roudeger filius Roudegeri & frater Roudhart, Magenes de Biberbach, Waltman de Cale & filius ejus Waltman, Erbe de Linthac, Hadebreher & Heinrich de Dorffen, Wolfolt de Horbach, Roudpreht & Gebhart de Pfeffingen, Kerolt de Goutinougen; Miniſteriales Warmund, Marcwart, Gerwic, Herſolc & frater ejus Roupreht, Couſne, Purchart, Roudolf, Otte.

CXCVI.

Notum ſit omnibus Chriſti fidelibus tam futuris quam præſentibus qualiter quidam vir nomine Magonus delegavit poteſtativa manu ſuper altare S. Sebaſtiani & confratribus ibidem Deo ſervientibus quoddam prædium ſitum ad Pruerpach poſt vitam ſuam, conſenſu & rogatu uxoris ſuæ pro remedio animæ ſuæ & omnium parentum ſuorum. Illius rei teſtes ſunt Roudeger & filius ejus Roudeger, Waltman de Tale, Erbe de Lintaha, Hadelbrech & Heinrich de Dorfen, Wolfolt, Rouprecht de Horbach, Gebehard de Pfeffingen, Herolt de Goutinoutingen & Miniſtri Hetfolc & frater ejus Ruodpreht, Counene, Purchart, Roudolf.

CXCVII.

Quidam nobilis vir nomine Rahewin & Engelmar tradiderunt ſuper altare S. Sebaſtiani rogatu Aſwini quoddam prædium ſuum ad Tanne pro remedio animarum ſuarum & omnium parentum ſuorum. Teſtes ſunt Adalbero de Prukke, Oudalrich de Hermuntesdof & Miniſtri Henſolc & filius ejus Chuone, Purchart, Waltmann, Roudpreht, Luitpold, Otto.

CXCVIII.

Noverint omnes Chriſtiani tam præſentes quam futuri, qualiter quidam miles nomine Ekkehardus de Zorngoltingen tradidit cum quodam ſerviente ſuo Regenhero in Eberſpergenſi loco, Deo & confratribus ibidem ſervientibus pro remedio animæ ſuæ & omnium parentum ſuorum. Hujus rei teſtes ſunt: Anno de Ellenchoven, Pabo de Luterbach, Ekkart de Bolzen, Cuono, Purchart, Wolfleiz, Fridrich, Engelmar, Heinrich, Wernher de Engelhalmingen.

CXCIX.

Notum ſit tam futuris quam præſentibus qualiter quædam mulier nomine Juditta delegavit rogatu & conſenſu Adalberonis Parochiam de Hechingen in manus cujusdam Minſterialis nomine Chuononis delegandum S. Sebaſtiano & confratribus ibidem Deo ſervientibus pro remedio animæ ſuæ & omnium parentum ſuorum, iſti ſunt teſtes per aures tracti: Chuono, Purchart, Wolfleiz, Luitpolt, Tragebot, Roudpreht, Heinrich.

CC.

Quidam Miniſter S. Roudperti Saltzburgenſis Eccleſiæ nomine Aribo pro ſepultura matris ſuæ Mahthildæ poſuit ſuper altare S. Sebaſtiani quandam poſitionem prædii quam habuit apud Roudemunesdorf, quam poſitionem confirmavit Aribo ſub Abbate Heinrico à quodam viro Friſingenſis Eccleſiæ nomine . . . . qui ſibi poſuerat ea conditione, ut perpetualiter ſerviat prædicto Sancto, vel ſi quis hæreditario jure ex cognatione velut retinere, cum tribus talentis redimat. Hujus rei teſtes: Babo, Tagino, Iſingrin, Wolfolt, Wolfgoz, Choune, Purchart, Wolfliez, Liutpold.

CCI.

Notum ſit tam futuris quam præſentibus qualiter quidam nobilis vir nomine Chuono de Minendorf cum conſenſu uxoris ſuæ, & filius ejus Perinhart tradidit ſuper altare S. Sebaſtiani quoddam prædium ſitum Sconrainen pro remedio animæ ſuæ & omnium parentum ſuorum. Hujus rei teſtes ſunt: Chuono, Purchart, Warmunt, Adelram, Wolflez, Otto, Heinrich, Adalber.

CCII.

Quædam mulier noſtræ familiæ nomine . . . . cum filio ejus Dieterico delegaverunt prædium ſuum Piburch ſuper altare S. Sebaſtiani Deo & confratribus ibidem Domino ſervientibus pro remedio proprio & omnium defunctorum . . . prædictos teſtes in teſtimonium ſubjungimus.

CCIII.

De Familia S. Sebaſtiani quidam vir nomine Adelc de Geroute dedit Deo & ejusdem Sancto prædium, quod habuit apud Zidelaren cum omnibus id pertinentibus pro remedio animæ ſuæ & pro omnibus fidelibus defunctis. Et iſti ſunt teſtes: Chuono, Purchart, Wolflez, Otto, Heinrich, Warmunt, Adelhart, Richere.

CCIIII.

Notum & manifeſtum in perpetuum maneat omni Chriſtianitati qualiter quidam nobilis vir nomine Witovezella in hora exitus ſui delegavit quoddam prædium ſitum apud Diengen cum tribus mancipiis, & cum omnibus ad id pertinentibus, in manus quorundam nobilium virorum, Gotefridi de Anctdorf, & Ortolphi de Rotenpahe, uxore ſua Wirada annuente delegandum pro ſepultura ſua ſuper altare S. Sebaſtiani omnipotenti Deo & confratribus ibidem Deo ſervientivientibus, pro remedio animæ ſuæ & pro cunctis fidelibus defunctis. Quam traditionem devotiſſimè impleverunt prædicti Gotfrid & Ortolph ſub his teſtibus: Chuono de Emmendorf, Sigeboto de Saiſſieden, Tageno de Untlingen, Otto de Mitebahe, Dietrich & Megengoz de Struſtorf, Jageno & frater ejus Waltmann, Uz de Momoſe, Megengoz de Diengen, Ebberhart & Gotefrid, Ovdalrich, Hawart de Zoudelsdorf, Hartwihe de Rotenbahe, Heinrich de Surlmos, Miniſtri hujus Eccleſiæ Chouno, Purchart Wolfleiz, Heinriche, Sigeboto de Zella.

CCV.

Quidam cenſualis noſtræ Eccleſiæ nomine Megenhardus tradidit ſuper altare S. Sebaſtiani Deo & confratribus ibidem ſervientibus pro remedio animæ ſuæ quoddam prædium ſitum apud Ringoltesdorf ſub his teſtibus: Choune, Purchart, Wolfliez, Otto, Luitpolt, Heinrich, Frieſe, Arnold, Ruodolf de Undingen.

CCVI.

Notum ſit tam futuris quam præſentibus qualiter quædam nobilis matrona Outa dicta de Mitebahe tradidit quoddam prædium ſitum apud Forſtaren ſuper altare S.Sebaſtiani Deo & confratribus ibidem ſervientibus pro remedio animæ ſuæ & pro ſepultura mariti ſui Ottonis ea conditione ut poſt vitam ipſius matronæ abſque omni contradictione Deo & prædicto Sancto ſerviturum ſit. Quam donationem confirmavit prædicta Outa in teſtimonium cum uno denario annuatim ſolvendo, & teſtes ſunt ſuper hoc tracti: Oudalrich de Camere, Adelpreht de Ouwe, Oudalrich, Adelbreht & Oudeſcalchus & Ekkehardus de Mitepach, Erchenger de Chroulingen. Miniſtri hujus Eccleſiæ Choune, Wolfliez, Otte, Roudolf, Rihhere, Marchart, Luidpolt, Mazele.

CCVII.

Omni futuræ poſteritati notum eſſe decrevimus, quod Perhta de Stainhart quædam Nobilis potenti manu ſine contradictione pro remedio animæ ſuæ, parentúmque ſuorum delegavit ad aram Beatiſſimi Martyris Sebaſtiani, tria mancipia in jus Miniſterialium Brigidam & filium ejus Peringerum, Hattfolchum. Hujus rei teſtes ſunt Meginhart de Maiſahe, Adalpreht de Stainhart, Adalpreht de Nuszdorf. Miniſteriales: Chuno, Richer, Marcwart, Wiſo, Gozpreht, Adalhart, Heinrich, Roudolf, Mazilo & filius ejus Wirnt, Hattfolch, Wirint & cæteri quam plures.

CCVIII.

Notum ſit tam futuris quam præſentibus qualiter quidam cenſualis nomine Irmidie ſub Abbate Adalberone Advocato Chadelhoc conſentiente, tale jus retinuit, ut uxor ejus Hilta cum omni poſteritate ſua per ſingulos annos quinque denarios perſolveret. Hujus rei teſtes ſunt: Perchtolt, Hartlief, Oudalric, Frieſo, Adalhoc, Roudiger, Marcwart, Eppo, Iſingrin, Gutman, Irmifrit.

CCIX.

Notum ſit tam præſentibus quam futuris ancillam nomine Richart de Luuigin cum filiis ſuis Dietrich, Hartwic, Gertrud, Hiltigunt, Juditha & deinceps cum omni poſteritate eorum annuatim ſolvere decem nummos, mares præpoſito qui tunc erit, fœminas autem camerario Dominorum. Hujus rei teſtes ſunt Marcellinus de Swaichove, Marcwin & frater ejus de Eberſperc, Marcwin de Swab, Garwic de Undingin, Routmar de Oriente, Liupolt de Luuigin, Dietmar ... Wernher de Luvigin.

CCX.

Notum faciamus omnibus Chriſti fidelibus qualiter Comes Sifridus de Lubenowe tradidit prædium ſuum, quod dicitur Hattelingen cum omnibus ejusdem prædii appendiciis ſuper aram S. Sebaſtiani pro remedio animæ ſuæ, parentúmque ſuorum. Teſtes hi: Sifridus de Wazerburch, Heinrich de Glone, Arbe de Gunzenheim, Gerhunc de Pizen, Chuno de Eberſperch, Richer, Marcwart, Luitpolt, Udalſchalch de Undingen & alii multi.

CCXI.

Notificamus tam futuris quam præſentibus Chriſti fidelibus præſentia ſcripta legentibus, quod Comes Palatii Otto & filius ejus Otto tradiderunt ſuper altare S. Sebaſtiani Molendinum, quod dicitur Sindoltingen pro redemptione ſuæ parentúmque ſuorum, animarum. Teſtes ſunt: Dietrich de Dorfn, Ulrich de Burinbach, Fridrich de Hattinchaim, Ouſrich & frater ejus Sifrit, Wernhart de Tanne, Dietrich de Struzesdorf, Rudolf de Paſtperch, Hartwic de Richolfesdorf, Pernhart de Rute, Ebo de Wazerburc, Chuno, Richer, Marcwart, Liupolt de Eberſperch, Berwin de Undingen, & Oudelſcalc, Eckehart & alii non pauci.

CCXII.

Agnoſcant omnes Chriſtum colentes, quod quidam cenſualis Geroldus prædium quoddam Hegelingen ſitum Deo fideliter obtulit, & ſuper altare S. Sebaſtiani Martyris pro remedio animæ ſuæ parentúmque ſuorum ad thus annuatim comparandum in uſus Sanctorum delegavit. Hujus rei teſtes: Wurento, Gotfrid, Adelhoh, Hiltmar, Precoz, Chunradus & alii quam plures.

CCXIII.

Noverint omnes Chriſto credentes præſentia ſcripta legentes, quod quidam Miniſterialium noſtrorum Wichmandus nomine. & frater ejus Eberhardus prædium ſuum Wintbozingen S. Sebaſtiano potenti manu, legitimáque traditione vendiderit, ſumptis ab Abbate Roudperto . . . VIII. talentis, uxore ipſius Wichm. Egelen hoc etiam annuente & abdicationem ipſius prædii coram fratribus & Miniſterialibus faciente. Teſtes: Sigelonius de Wazzerburch, Counradus & filia ejus Allpeidis & Benedicta de Veltchirchen.

CCXIIII.

Cognoſcant omnes præſentia ſcripta legentes, qualiter quædam Methildis de Aſelchoven Miniſterialis S. Sebaſtiani prædium, quod apud Walde habuit, ſuper aram ipſius Martyris eo pacto delegavit, quatenus filii ejus tum pro traditione ipſius prædii, tum quia de miniſteriali matre fuerant geniti ad hoc admitterentur, ut quilibet annuatim quindecim denarios perſolveret, & ab omni ſervitio deinceps liberi, id jus apud poſteros Abbates inviolabiliter habere deberent. Teſtes Marquard, Wirinto, Dietmar, Chouno, Roudprecht omnes de Eberſperc, Eberwin de Engiehalm, Weezel de Sweich, Dietmar de Huſen, Pernolt de Cremsm̄. Babo, Wernhart, Adelhoch, Sifrit omnes de Eberſperc, Engildic de Poullen, Engelbert de Mouſe, Sifrid de Oberen, Fridrich de Dorf & alii quam plures.

CCXV.

Notum ſit omnibus tam futuris quam præſentibus, qualiter quædam Matrona nomine . . . . cum ſorore ſua potenti manu, legitimáque traditione prædium ſuum ſitum apud Spicentrenche ſuper aram S. Sebaſtiani delegaverit, Ottonis Ducis Bavariæ & Advocati noſtri necnon Friderici fratris ſui quondam Advocati. Teſtes: Comes Counrad de Valleie, Meinhard de Harge, Heinrich de Stouphe, Chunrad de Monacho . . . . . tradidit cum ccc. lib. ad altare S. Sebaſtiani in Eberſperc. Hujus rei teſtes ſunt quam plures.

CCXVI.

Cognoſcat univerſitas credentium poſterorum & præſentium qualiter quidam Fridericus de Tale prædium ſuum, quod apud Sunderenſtorf habuit, in præſentia & licentia Domini ſui Friderici Palatini, cujus erat Miniſterialis ſuper aram S. Sebaſtiani Martyris potenti manu, legitimáque traditione delegavit, retento ſibi fructuario uſu quouſque viveret. Poſt obitum verò ſuum in uſus fratrum abſque contradictione omnium cedere deberet. Teſtes ſunt: Rudigerus de Lintahe, Albero de Chranz, Irmenſtain de Iningingen & frater ſuus Chunradus, Marquardus, Hainricus, Wirnto, Chuno, Statfolcus, Roudpertus, Wichnandus, Ottmarus de Eberſperch, Chuonradus de Eckkelpurch & alii quam plures.

CCXVII.

Subſecuturam ſcire volumus poſteritatem qualiter Dominus *Fridericus Palatinus* Nemoris (b) Domini dicentis: Ego ſum Lux mundi, qui ſequitur me, non ambulabit in tenebris, ipſius oc . . . rem, prædium quoddam apud *Wintpolingen*, & aliud apud *Tettenbach* ſuper aram S. Sebaſtiani Martyris potenti manu legitimáque traditione delegavit, *contentus* (c) de Impenſa eorum, lumen de oleo in Eccleſia jugiter adminiſtretur, ut patrocinio fultus Sanctorum in precatione quoque hominum hoc in loco famulantium . . . . . . feliciter perfrui mereatur. Teſtes: Albo Cranz, Fridericus Stir, Roudiger de Lintahe, Roudpertus Sagittarius, Irmenſtain de Ininginnen & frater ſuus Chunradus, Waltmannus de Tale, Marquardus, Heinricus, Wirnto, Chuno, Hatfolcus.

CCXVIII.

Notum eſſe volumus præſentium & futurorum temporum fidelibus qualiter quiddam Ekkehardus de Puche licentia Domini ſui Walchuoin de Staine, conſenſu quoque uxoris ſuæ prædium ſuum ad Gundelchoven pro remedio animæ ſuæ parentúmque ſuorum ſuper aram S. Sebaſtiani delegavit, ita ut idem prædium, quouſque viveret, poſſidens, annuatim decem denarios in feſto S. Martini inde ſolveret. Poſt obitum verò ſuum in uſus fratrum eidem Martyri ſervientium cedet hac conditione firmiter interpoſita, ut ſi à quoquam Abbatum alicui in beneficium concedatur, continuo à filiis ſororis ſuæ in uſus ſuos mancipare debentibus, jure beneficiali poſſideatur. Teſtes ſunt: Marquardus, Wirnto, Chouno, Hattfolcus, Roudpertus, Ottmar, Wichnant de Eberſperch, Oudalricus de Hermitesdorf, Gebolf & Albo de Tanne, Ottpoldus de Puche, Bernhardus de Richartingin, Eberhardus & Fridricus de Chersdorf, Egilolfus de Moſaha, Hanfolcus & Chunradus Inſtitor de Wazzerburch ad v. denarios & uxor ejus ad duos denarios Willibirgis nomine.

CCXIX.

Quædam mulier nomine Adalhaidis de familia S. Sebaſtiani cum pro transgreſſione juris ſui ſtatuti continuo fructu in ſervitio mancipari debuiſſet, cum matre ſua Methilde & fratre ſuo Liutoldo prædium ſuum in villa Tätichingin ſuper altare S. Sebaſtiani delegavit ea conditione, ut à ſervitio debito ſoluta ad cenſum ſex denariorum annuatim cœnobio cum filiis ſuis perſolvendum, pertineret. Geſtum ſub Abbate Chunrado & præpoſito Eberhardo. Teſtibus per aurem tractis Friderico Tauro, Miniſteriales: Folco, Roudperto, Wirintone, Berwico & Sifrido, Wicnando, Gebolfo & Hermanno de Richingin & Arnoldo de Haſelbach & aliis quam plurimis.

CCXX.

Noverint omnes Chriſtianam fidem tenentes, quod mulier iſta Diemudis ſecundario ſe redemit de manibus & beneficio Dominorum extraneorum ea conditione, ut amodo ſit cenſualis cum liberis ſuis Chuonrado & Luitkarde, ſuper altare S.Sebaſtiani Martyris, quam denique juſtitiam firmavit eis Dominus Abbas Eberſpergenſis cum hac inſcriptione & cum his teſtibus: Waltmanno, Malzchoſte de Eberſperch, Haitfolco, Wirnto, Chuno Miniſterialibus Henrico Dapifero.

(b) ita Apogr. quid ſi legendum: *memor ſis Domini dicentis?*
(c) ita Apogr. fortè *quatenus.*

CCXXI.

Decedentibus nobis ſuccedentes, qui noſſe velint, noverint, quod Abbas Burchardus comparavit prædium ſitum in Hornbach à Comite Chuenrado de Valeie pro centum talentis. Traditio autem iſta & confirmatio conſummata fuit & confirmata in vico Wernhersmute ſecus fluvium Manicvalt in præſentia Ducis Ludovici eo exiſtente adhuc parvulo & coram Principibus & Comitibus & Miniſterialibus, qui pro diverſis cauſis illic convenerant. Ibi aderat Abbas cum ſuis & Comes Chunradus cum uxore ſua & filio ſuo & Miniſterialibus ſuis & primo omnium juramento confirmavit, quod prædictum prædium poteſtativè tradere poſſet, cui velit, & ſic ipſum prædium ſuum, uxoris ſuæ & filii ſui delegavit & contradidit in manum Fridrici Palatini Comitis ad obſervandum Eccleſiæ Eberſpergenſi. Præterea ad majorem cautelam aliud prædium, quod tunc carius habebat, videlicet *Odoldesbuſen* ſimiliter in manu fidelitatis ejus depoſuit, ut ſi aliquando contingeret Eccleſiam in prædio comparato ne-
*Lect. dub. variter * moleſtari, illud prædium, ſcilicet *Odoldeshuſen* obligatum teneretur Eccleſiæ centum libris argenti cum omnibus appendiciis ſuis. Teſtes qui judicaverunt & audiverunt: Dux Ludovicus, Palatinus, Fridericus Palatinus, Otto, Burggravins, Henricus, Landgravius, Otto de Stepheningen, Comes Sigebotto cum filiis ſuis. Comes Chuenradus de Moſeburch, Comes Altmannus & frater ſuus Eberhardus de Abenſperch, Henricus de Tolenzare, Brunoaldus de Staine, Bertoldus & frater ſuus de Baingen, Ulricus de Haſelbach, Wernherus de Giebedorf, Bernardus de Grunenbach. De Miniſterialibus Otto & Siefridus Ciphi, Luitoldus de Chelehaim, Pertholdus de Schelluc, Ruobertus de Wolf, Oulricus de Valchenberch, Heinricus de Holzenare, Fridricus Stier, Chunradus Sprintze & filius ejus, Sigehardus & filius ejus Chunrad de Ellenchoven, Eberhardus de Werde, Pubo de Perge, Gotefridus Zunt, Ruemhardus de Schmutingen, duo fratres de Haimenhuſen, Rubertus de Moſah cum filiis ſuis, Gerungus de Bizo cum filiis ſuis, Rudolphus de Solwe frater ſuus Wolfkerus de Hohenkirchen & filii illius Henricus, Ulricus & frater ejus, Bertoldus de Hohenkirchen, Waltman & filius ejus Heinricus de Tale, Marcwartus, Wirndo, Hattfolcus, Chuno, Rubertus, Henricus Eckelburger, Chunradus de Sprinza, Dietmar Preco & filius ejus Ulricus de Schwaighuſare, Truhſaze de Abenſperc &c. (d) (d)

CCXXII.

Notum ſit omnibus Chriſti fidelibus, quod uxor Wilhalmi in Graevingen tabernarium nomine Alhaidis, & ſoror ejus Mergardis, proprietates quasdam in Lowugen cuſtodiæ Eberſpergenſi Eccleſiæ cuſtodi Fridrico pro VI. ſolid. videlicet tali conditione aſſignaverunt, ut ipſe ac liberi earundem, videlicet illarum duarum fœminarum à cenſuali penſione abſolverentur.

CCXXIII.

Quædam mulier de Goldenhoven cenſualis S. Sebaſtiani uxor Chuonradi cum quatuor pueris . . . Gertrut & filia ejus Herbrech . . . . apud . . Owwe Ulricus Oubelin judex earum: Waltheri Sagittarii pro hominibus de Abſtorf Eccleſiæ delegatis . . . Abteshoven. (e) (e)

CCXXIIII.

Noverint univerſi, quod Mehthilt, Goza & filia ejus Herluga cenſuales ſunt huic Eccleſiæ ad quinque denarios.

CCXXV.

Sciant univerſi, quod Richart mulier libera & Tiemut & Libſa & Fridricus tradidit ſerpſos (f) ſuper altare noſtrum in ſervitutem perpetuam. (f)

CCXXVI.

Notum ſit cunctis Divina Sede unitis, quod Chunradus de Hohſtetten, Gener Chunradi de Elleckoven delegaverit, Henricus de Hohſtetten unàcum ſorore ſua Mechild cum ſuis pueris & filiabus ſuæ materteræ ſuper altare S. Sebaſtiani ita quod annuatim Den. cuſtodi pro remedio animæ ſuæ V. denarios.

CCXXVII.

Notum ſit omnibus qualiter Chunradus Tauernaere de Clerehaim unam aream in Hofſtat, unam ſitam apud Tabna pro duobus talentis in pignore habuit, quæ duo talenta ea ratione remiſit, & inſuper dedit medium talentum, ut eandem aream ipſe & poſteri ejus pro ſervitio XXX. denariorum annuatim dando, hæreditario jure poſſiderent. Geſta ſunt hæc ſub Abbate Wirntone, Præpoſito Eberhardo, præſentibus Burckhardo, qui fuerat Abbas, & Miniſterialibus Wirntone, Haitfolco, Chunone, Heinrico Ekkelburgere, Henrico de Rotenpach, Bernhardo, Heinrico de Wure, Heinrico de Riedere, Heinrico filio Wirntonio, Heinrico filio Marquardi, Chounrado Louffen, Ortwino de Lerchaim, & alii quam plures. Hoc eo pacto factum eſt, ut ſine dampno totius prædii Cletehaim hanc aream obtineat.

(d) Accedunt quædam ſed ita mendosè deſcripta, ut lucem non ferant.
(e) Mutilum hocce inſtrumentum, ita ut in apographo invênimus, deſcriptum damus.
(f) quid hoc monſtri? an *Servos*?

CCXXVIII.

Notandum quod Dominus Arnolt de Pucheler dedit noſtro Monaſterio hos homines, videlicet Henricum Holzel, Ulricum & Andream fratres & Alheidem eorundem ſororem.

V.

Libellus Concambiorum Monaſterii Eberſpergenſis.

* * *

Liber Concambiorum Eberſpergenſium.

Qui ſcire cupis concambia facta de prædiis noſtræ Eccleſiæ, lege litteras hujus ſcedulæ.

I.

GLorioſus atque Domino devotus Oudalricus Comes cuidam amico ſuo nomine Eberhardo donavit prædium S. Sebaſtiani in Eberſpergenſi loco requieſcentis, ſitum in villa Ongoltingin, hoc eſt, dotatam Eccleſiam & omnes decimationes ad eam pertinentes, ac manſum unum ipſi Eccleſiæ contiguum, & pro his reddidit quinque nobiles manſos ſitos in villa, quæ nominatur Groupa & unum ad Gramanesdorf & dimidium ad Ecklinſpurc, familia Monaſterii id laudante, coram Reginpoldo primo iſtic Abbate, poſtea verò Spirenſi Epiſcopo. Ipſe quoque Oudalricus pro vinetis IIII. ſitis in Aſcahauvinchil dedit curticulam, quæ dicitur Hellingin & duos manſos ad Huntilpach, prædicto Abbate hoc petente, familiáque favente.

II.

Meginpoldus Eberſpergenſis Præpoſi-
(g) tus (g) & Didaſcalus, vicum Teiningin dedit in beneficium Moutherio fratri ſuo, ac poſt eum filio ejus Hartwico, ſícque per incuriam & negligentiam Præpoſitorum ſequentium ipſe vicus in illa poſteritate, quæ Comitibus Oudalrico & Adalperoni ſerviunt, poſſeſſus eſt, donec per mortem Adalperonis inter regalia beneficia, quæ ipſe habuit, deputaretur, noſtróque loco prorſus alienaretur.

III.

Prædictus Comes Oudalricus pro tribus manſis ſitis ad Gowinpruca dedit unum manſum ad Peringin & duos ad Erminoltingen pro majori parte prædii ſiti ad Gebeharteschirchan, quod datum fuit in dotem Baſilicæ conſtructæ ad Tandorf.

IIII.

(h) Venerabilis Altmannus (h) Abbas cuidam militi Ovdalrico dedit aliquam partem ſilvæ pertinentis ad prædium nomine Sevun, & ipſe recepit ab eo partem aliam contiguam, in cujus parte piſcinas inſtagnari juſſit. Teſtes concambii: Wiemann & Tuto fratres Ovdalrici, Einhart & Sigihart de Einhartingin, Witto de Wittingin, Adalram de Rimidingin.

V.

Notum ſit omnibus Domini fidelibus concambium, quod Engilpertus Friſingenſis Epiſcopus effecit cum Adalpetone filio Oudalrici ſtrenuiſſimi Comitis. Dedit enim idem Antiſtes prædicto Adalramo præſidi per manum Oudalſcalch fiſcalis Advocati Baſilicam ſitam in vico, qui dicitur Obertendorf cum decimatione & dote, univerſóque ſacro regimine Eccleſiaſtici Ordinis. Addidit ipſum ſupraſcriptum viculum cum areis, ædificiis, agris, paſcuis, pratis, ſylvis ſcilicet omnibus ad eum pertinentibus, exceptis mancipiis; & in alia villa Rimidingin dicta unum adjacens manſum abſque contradictione cunctorum poſſidendum. Nec mora jam memoratus præſes ſuper affluenti recompenſatione Epiſcopo cuncta retribuit, reddens aliam Baſilicam dotatam & unum manſum ſitum in vico, in quo eadem extructa eſt, Tegrinpach appellato ſecundum conditionem ſuperius comprehenſam. Quodcunque autem in eodem loco æquæ ſibi retributionis defuit, in aliis villis complevit, dans unum manſum in villa, quæ dicitur Roudolveshuſun, & in aliis duabus villis utriusque. Huntilpach nuncupatis, quattuor manſos. His ita peractis præfatus Comes acceptum à Pontifice prædium, veluti moris eſt: *Triduana poſſeſſione* in proprium jus vendicavit. Pactum namque hujus mutuæ traditionis peractum anno MXXXIIII. ab Incarnatione Dominica, Indict. II. collaudantibus id Clericis, militibus ac familia utriusque partis, regia auctoritate Cæſaris Chuonradi Secundi ipſiúſque filii Heinrici Noricorum Ducis roboratum eſt, ne quisquam illud præſumat evellendo violare. *Nam juxta antiqua jura omne concambium Eccleſiaſtici prædii quinque manſos continens inſtabile computabatur, niſi regia auctoritate firmaretur.* Poſtmodum verò Comes idem compunctus inſtinctu divino pro remedio animæ ſuæ ſuorúmque parentum & omnium fidelium ipſius prædii proprietatem cum inveſtitura ſecundùm omne jus, quo ipſe hanc ſuſcepit, ad altare S. Sebaſtiani dedit, ad uſum Domino militantium in Eberſpergenſi cœnobio. Teſtes in hac requiras, quibus in concambiis & teſtamentorum datione non eget regia auctoritas.

(g) *Vid.* Necrol. ad XII. Kal. Jun.
(h) in marg. nota : *Obiit II. Id. Junii.*

VI.

Multitudini credentium innoteſcat, quia miles quidam Roudpertus nomine Goteſcalchum Friſingenſem Epiſcopum advocans ut Divino cultui conſecraret Parochianam Baſilicam in villa, quæ propter novalia circumjacentia Rutingin dicebatur, pro dote mancipavit ipſi Baſilicæ omnem decimationem, quæ Chriſtiano ritu de villis infra Parochiæ ipſius ambitum conſtructis aut conſtruendis in quibuscunque rebus ſolveretur. Poſthæc etiam ipſam Baſilicam cum parochiola decimiſque commendavit jam dicto Antiſtiti, qui Epiſcopali jure eam & alias duas Baſilicas ſitas in villis Hagingin & Lutterenpach determinavit ad Eccleſiam parochianam, quæ ſita eſt in vico, qui Operndorf nuncupatur, quatenus ab illius Sacerdote omnem Chriſtianam Legem percipiant ac Baptiſmatis ordinem viciſſim altero in Operendorfenſi altero in Steinheringenſi Baſilica filiis ſuis tanquam à proprio Sacerdote expoſcant.

VII.

A cunctis Domino credentibus concambium agnoſcatur, quod Comes Adalpero quidam miles quidámque Adalbertus inter ſe mutuò peregerint. Dedit enim idem præſens memorato viro condictam pecuniam & ex Beati Sebaſtiani Eberſpergenſi Baſilica medietatem manſi ſiti in villa Eckilinpure per eundem tradendam S. Michaelis Baſilicæ in eadem villa ſtructæ, quam idem vir à patribus ſuis poſſedit hæreditariè: qui mox econtra fecit mutuam redhibitionem prædicto Præſidi hujus loci tutori, data quadam parte parochiæ pertinentis ad antedictam Baſilicam S. Michaelis, videlicet ab occidentali termino, qui dicitur Ruthartesperg, ſive Rutmansdoff, usque quo Operendorfenſis Parochia deſinit in Eberſpergenſi Suburbano, ut quicquid inhabitantes hæc loca debent exſolvere Lege Chriſtiana, in S. Sebaſtiani perſolvant Eccleſia. Ipſe autem præſes hæc accepta ab Adalperto dedit S. Sebaſtiano. Hi ſunt teſtes: Engilhart, Adalhart, Noe, Eberhart & filius ejus Eberhart, Dietrih, Reginpolt.

VIII.

Quidam homo liber Adalpero nomine prædium ſuum, quod habuit in villa Urſindorf, dedit S. Sebaſtiano, pro eo prædiolo, quod ipſe S. poſſedit ad Weſterendorf. Teſtes: Aripo, Adalram, Reginpolt, Gozpreht, Dietmunt, Rihhart.

IX.

Quidam miles Eckihart nomine duo jugera ſita ad Chletheim S. Sebaſtiano dedit pro uno jugero propè fluvium, quod dicitur Semitaha jacente, in quo poſſet molendinum extruere. Teſtes: Eberhart, Adalram, Graman, Jacob, Hartman.

X.

Cum Udalricus Marchio Chreinenſis, Nepos Adalperonis Comitis per traditionem Rihlindis prædia Peringin & Wizzinvelt poſſideret, antequam nupſiſſet, ea tertio Henrico Cæſari petenti tradidit, quæ cum venerabilis Williramus Abbas ſecundum jus ab eo repoſceret, ipſe in hora ſui obitus Imperatrici Agneti commiſit ea reddere: pro quibus redimendis ipſa Agnes per Advocatum ſuum Ovdalricum S. Sebaſtiano dedit de eodem prædio decem manſos nobiles, in diverſis locis circa nemus ſitos ac quinque vineas ſitas in Ibiſivelde cum mancipiis & omnibus ad eas pertinentibus.

XI.

Omnibus Chriſti fidelibus ſit notum, Adalperonis Comitis & Altmanni Eberſpergenſis Abbatis, quod invicem iniere factum * præſtitit enim prænominatus Abbas avunculo ſuo Comiti prædicto prædium Otingen, quod quidam Periwic tradidit S. Sebaſtiano tali pacto, ut poſt mortem cujusdam Oudalrici & conjugis ſuæ Raſilæ & Hartuwici filii eorum abſque contradictione iterum ſerviret Fratrum Eberſpergenſium commodo. Comes autem, cum prædictum prædium concederet, præfato Oudalrico & uxori ejus ac filio in beneficium præſentia Eberhardi Advocati juxta Abbatis voluntatem horum confirmavit cautela teſtium: Tagini de Obenhuſen, Magonis de Frichindorf, Sigihardi de Volcemarsdorf, Bilungi de Lerun, Adalrami de Suindaha, Hardwici de Heida, Geroldi de Ebraha, Gozperti Senioris.

XII.

Quidam homo nobilis Otto nomine pro condicta pecunia & prædio, quod S. Sebaſtianus habuit in vico dicto Roudeinesriet, dedit nobilem manſum ſitum in villa, quæ nominatur Oberentagarihhingin, & prædium propè rivum Roniga, ipſi rivo æquivocum. Teſtes: *

XIII.

Liber homo nomine Bero dedit dimidium manſum in villa, quæ dicitur ad Hevelt pro prædio, quod habuimus in Ciendorf & ad Planchenperc. Teſtes: *

* ſubaudi: *concambium.*

* in Apographo meo deſiderantur.

* non apparent.

XIIII.

Gozpreht ſervus S. Sebaſtiani dedit prædiolum ſitum ad Luvingin pro area, quæ fuit Donativi in villa & Tagaleichingin & tribus jugeris, quæ pro ſepultura conjugis ſuæ Gotini dedit.

XV.

Eberſpergenſis Abbas Williramus & Fiſcalis ejus Advocatus Waltheri fecerunt hoc concambium cum quodam viro nobili Wilihalmo, quod dedit in manum prædicti Advocati Waltheri prædium, quod ſua conjux Engila nomine poſſedit in loco, qui dicitur Studahi, eo pacto, ut pro eo recuperet manſum unum ſitum in villa, quæ vocatur ad Drahſilum. Teſtes: Gaminolf, Dietrih de Herilinehoven, Penno de Eitlarin, Adalpero, Chuonrat, Loudolf, Walter ... Megingoz.

XVI.

Quidam nobilis Adalpertus S. Sebaſtiano dedit aream & quatuor jugera per tres ſingulos campos in villa Langangislingin pro area & decem jugeris ſitis in villa Grenſingin. Teſtes: Gaminolf, Ezzo, Chadalhoh, Erhinpolt, Reginpreht, Engildeo.

XVII.

Liber homo Heinrich nomine dedit aream & prædiolum ſitum ad Tandorf pro area & agris æquali pretio taxatis, qui ſitu ſunt in palude prope flumen Iſaram.

XVIII.

Quidam vocabulo Routhart pro area & prato quodam pertinentibus ad villam, quæ dicitur ad Forſtarin reddidit aream & agros novem ſitos in villa dicta Harthoven.

XIX.

Quidam Libertus nomine Waltman nobilem manſum, quem poſſedit in villa Tagirichingin dedit jure concambii in manum Waltherii Fiſcalis Advocati, qui econtra conſenſu venerabilis Abbatis Willirami & familiæ, tradidit eidem aream cum ſumma xxx. jugerum agri pratorúmque ſitorum in Norico Ripenſi, villa Togolottingin. Teſtes: Gaminolf de Scatinhovin, Rapoto, Dietrich de Herilinchovin, Megingoz, Eppo, Ruotprecht, Magonus, Pero.

XX.

Quidam homo liber nomine Ederam aream & tria jugera per ſingulos campos & prata ſita prope villam Richinchiricha dedit S. Sebaſtiano in concambium pro alia area & IIII. jugeribus ac pratis ſitis in prædio, quod dicitur ad Rotenmannum. Teſtes: *

* non erant expreſſi in Apogr.

XXI.

Quidam miles Purchardus nomine manſum unum ſitum in vico, qui dicitur Studahi & dimidium, in vico Pfrumarin dedit S. Sebaſtiano jure concambii, & pro his recepit manſum unum tum in villa nomine Wenge, pertinente ad curtem Tetilingam. Et hæc traditio manu Waltherii Fiſcalis Advocati firmata eſt. Teſtes: Engilpreht de Houenkircha, Porn de Groninpach, Magonus de Gebeneſpach, Horirant.

XXII.

Noſtrates ſciant concambium, quod Venerabilis Abbas Willeram ac quidam miles Rorichi nomine mutuo peregerunt. Idem enim Abbas per manum Waltherii Fiſcalis Advocati, jam dicto Rorichio dedit duos manſos in villa Gutingon ſitos, & unum ſitum in loco, qui dicitur ad Stadalaren. Econtra verò Rorichi Parochianam Baſilicam in oppido Eckilinpurc dicto ſitam cum decimatione ad eam pertinente & ſalico rure & omnibus ad id pertinentibus ſylvis acquiſitis & acquirendis dedit in manum præfati Waltherii Fiſcalis Advocati, quatenus ea S. Sebaſtiano pro talione jam dicto delegaret perpetuo ſervitura. Teſtes: Raffolt de Heimprehteshoven & filius ejus Engilmar, Waltehoven de Scirin, Dietrich de Heredinchoven, Otto de Mulidorf, Ættovin de Lohen, Ezzo de Jettenſtetten, Roudolf de Perga, Adalwart de Beringen.

XXIII.

Bernardus de Saſſencheim fecit concambium cum Eberſpergenſi Abbate Williramo, dedit enim præfatus miles per manum Gamanolfi de Scattanhovan prædium, quod habuit in Zorogoltingen, pro prædio, quod habuit Abbas in Bouſincheim. Iſti ſunt teſtes: Dietericus, Margwardus de Funſingon, Wernheri de Tatingon, Aribo de Engilhalmingon, Richeri de Wittingon.

XXIIII.

Item fecit concambium quidam liber miles nomine Ebbo cum Eberſpergenſi Abbate Williramo, dedit enim ipſe miles prædium, quod habuit in Uſheim pro ejusdem quantitatis prædio in villa, quæ dicitur Giriuta. Iſti ſunt teſtes eidem: *

* in Apogr. non erant expreſſi.

XXV.

Item fecit concambium Miniſter quidam nomine Warmundus cum Domino ſuo Williramo Abbate. Dedit enim idem miles prædium, quod habuit in Umbilesheim pro uno manſo in Seuuon. Iſti ſunt teſtes: Gaminolf ... *

* reliqui deſiderantur in Apogr.

XXVI.

Nota ſit omnibus Chriſti fidelibus tam futuris quam præſentibus concambium & commutatio, quam inter ſe fecerunt Dominus Heinricus Tridentinus Epiſcopus & Eberſpergenſis Abbas Wilramus, anno quo tertium bellum geſtum eſt ab Henrico Rege contra Saxones. Dedit namque præfatus Epiſcopus amico ſuo Abbati in vinetis, quæ ſita ſunt in ſeptentrionali plagæ Pozanæ villæ ultrà fluvium Talaverna, unam vineam feracem trium Carradarum pro lapidea Eccleſia infra triennium ædificanda in territorio S. Vigilii, qui dicitur Siccanhovan juxta

Foreſtem Eberſpergenſem, & alias binas vineas in eodem loco cum area & aquarii decurſibus & rivulationibus pro commutatione librorum, quos idem Epoiſcopus concupiverat de ſcriniis Abbatis, ſcilicet Miſſali optima & lectionario emendatiſſimo & matutinario, quæ utique vineæ eidem Epiſcopo priori anno traditæ ſunt, ab uxore cujusdam Nobilis viri Ezzonis, cum omnibus appendiciis ſuis. Dedit etiam idem Epiſcopus in Foreſte ſua Ritanenſi vinitoribus S. Sebaſtiani paſcua & ceſuram lignorum ad ædificandas areas & vineas colendas, ea ſcilicet ratione ut familia S. Vigilii in Siccranhoven & Ottenhovon, quicquid utilitatis prius in Eberſpergenſi Foreſte per Annalem cenſum habuerat, deinceps liberè & ſine cenſu poſſideat, conlaudationem etiam ab utriusque partis ſapientibus, ut xx. modii avenæ, quæ ſingulis annis à familia S. Vigilii ſolvebantur, decimali donatione, ſigalis eadem menſura Eberſpergenſi Eccleſiæ reſtituantur.

XXVIII.

Quidam Diethart cum conjuge ſua Eliſſa de Trubiggin pro accepta pecunia, id eſt XII. ſiclis argenteis, ab Abbate Ruodperto dederunt ancillam ſuam Diemouddam in manus cujuſdam nobilis viri nomine Babo de Sunderhuſun poteſtativè in proprietatem tradendam ſuper altare S. Sebaſtiani, quam traditionem fecit idem Babo ſub his teſtibus: Dietpolt de Perga & ejus frater Waltheri, Warmund de Sunderhuſun, Gebolf, Roudolf, Irinc, Wirinth, Wernher.

XXIX.

Notum ſit univerſæ Chriſtianitati concambium, quod fecit Dominus *Otto de Wittlinſpach* cum Eberſpergenſi Advocato Ekkihardo; dedit enim prædictus Otto ſuper altare S. Sebaſtiani in manus Ekkihardi Advocati duo jugera in villa Ufheim ſita, pro aliis duobus, quæ erant S. Sebaſtiani, & quæ ſita ſunt in monte Wartenberc. Hujus rei teſtes ſunt Wernheri de Frichindorf, Goteſchalh de Marhpach, Oudalſchalche de Walcheshoven, Oudelſchalche de Brucca, Eppo de Sewan, Chuonrad de Gegenbah, Chuonrad, Gebolf, Warmund, Herrand, Richeri, Wirund Miniſtri.

XXX.

Notum ſit univerſæ Chriſtianitati concambium, quod fecit Eberhardus Parrochianus Sulchingen, cum Eberſpergenſi Abbate Heinrico, Ottone Advocato conſentiente dedit enim prædictus Eberhardus ſuper altare S. Sebaſtiani quoddam prædium, ſitum apud Hiriſperch, prò alio prædio, quod ſitum eſt in Aichinloch ea conditione, ut prænominatum prædium quamdiu viveret, in beneficium haberet: In auditu quoque omnium ad hanc traditionem manentium ab eodem Eberhardo collaudatum eſt, ut confratribus hic Deo ſervientibus in teſtimonium quindecim denarios annuatim perſolvat. Poſt vitam verò ſuam prædium jam dictum cum omnibus ad id pertinentibus, perpetuo jure ab Abbate poſſideantur. Hujus rei teſtes ſunt: Chuone, Prun, Purchart, Wolfliez, Ruedolf, Mezele, Fridrihe, Heinrich, Lutwin, Fridrich, Otto, Heinrich.

XXXI.

Notum ſit omnibus Chriſti fidelibus tam futuris quam præſentibus, qualiter quidam Abbas montis S. Georgii Eberhardus nomine Eberſpergenſis Eccleſiæ Prælatum Heinricum, fratréſque ſuos pro prædio quodam in eorum confinio Hegebach vulgariter dicto interpellaverit. Ipſo diu renuente & contradicente S. noviſſimè rogatu & obtentu hominum religioſorum vix precibus ejus acquieſcens prædium id ipſum Hegebach hubas duas ſcilicet eo quo poſſederat, jure legitimo obtinuit traditione, illis econtra duas recipientibus hubas juxta cambitionem unam ad quantulam, & alteram Luogesvelt. Facta autem eſt cambicio legitima ut eo firmior haberetur & in convulſa permaneret, Advocati ipſorum conſenſu Ottonis de Iringesburch Abbate jùbente, conſentientéque & Præpoſito eorum hoc implente & perficiente & noſtro Advocato Ekkehardo Comite præſente & cæteris viris religioſis & Eccleſiæ familiaribus præſentibus & annuentibus. Illius rei teſtes ſunt Idonei per aures tracti: Henvolch & filius ejus Cuono, Routpertus & filius ejus Routpertus, Wolfliz, Purchart, Heribert & frater ejus Roudolf Mezele, Luitpolt, Heinrich, Freſo, Otto, Gerwich.

XXXII.

Notum eſſe volumus à progenie in progenies omnibus Chriſtianæ fidei cultoribus qualiter area quædam Ratisponæ ſita, quæ nomine vulgari Lederſtain vocatur, S. Sebaſtiano reſtituta eſt adjutorio Domini Hermanni Abbatis ſagaciſſimi: eadem quippe area ab antiquis loci fundatoribus in dotem S. Sebaſtiano fuerat tradita, ut exinde thus ad incenſum & cera ad illuminationem templi tribueretur, quæ poſtmodum ab Abbate H. conſilio pravorum vendita & Eccleſiæ prorſus alienata, diu ab injuſtis hæredibus poſſeſſa eſt. Deinde Divina favente gratia per multi temporis curricula Dominus H. * Abbas Eccleſiæ diſpendio condolens, anxiè cœpit meditari, ſi quando poſſet tanta res perdita recuperari: & aggreſſus confidenter contra ſpem omnium hujus rei ſuſcepit negotium, in Deo ponens totius cauſæ finem & principium. Sed quoniam validis poſſeſſoribus area præfata tenebatur, difficultate rei primum graviter arctabatur. Nam multis placitis inaniter habitis, fruſtrabatur & copioſis ſumptibus impenſis rebus ſine profectu alioquin minuebatur, ſiquidem ea tempeſtate juſtitia & pax valdè periclitabatur. Conſiderans tamen, quod labor improbus omnia vincit, laborare non deſiit, ignominioſum exiſtimans animum ab incepto retrahere ſine laudabili conſumatione. Regnante igitur victorioſiſſimo Cæſare Friderico, anno VII. Imperii ejus, ſub Duce glorioſiſſimo Heinrico, qui ducatum obtinuit

* in marg. *Hermañus.*

Principum judicio privato Domino Henrico de Auſtria, qui prius extiterat Dux in Babaria pax & æquitas eſt tandem Eccleſiæ reddita, quæ diu ante ſubverterat Diabolica aſtutia, tunc velut à principio Dominus Abbas indulto ſibi temporis illius ſolatio cœpit indeſinenter jus à judicibus petere, ſtatuta placita frequentare, benevolentiam Principum muneribus captare, præcipuè Dominum Fridericum Comitem Palatinum jugi prece ſolicitare, poſtremo ſingula, quæ profutura credebat, attemptare . . . Abbatis induſtria perdurante Dominique gratia præſtante: tandem completur cauſa felici termino coram Duce Henerico plurimorum Principum juditio. Nam dum ſeries rei ſubtiliter ab exordio diſcuteretur à perditiſſimis & loquaciſſimis rhetoribus pars adverſariorum ſuperabatur, Teſtibus in ordine locatis, quorum probaretur teſtimonio, quod inique direptione præfata area ſubtracta fuiſſet ab Eccleſia: cernentes itaque Adverſarii validis aſſertionibus ſe repelli ne funditus fruſtrarentur, xxv. talenta receperunt & abdicationem proprietatis coram Duce & Principibus omnibus modis fecerunt promittẽtes, quod de cætero nec ab ipſis nec à poſteris ſuis ulla naſceretur contentio; tali enim lite ſedata, juſſu Ducis, & ſententia Principum Dominus Abbas ſuper idem prædium in eadem urbe Ratiſpona glorioſè deducitur noſtris gaudentibus & exſultantibus, illis verò mœrentibus atque contriſtantibus. Hoc quoque poſteros ſcire volumus, quod Comes Palatinus Fridericus talem in eadem area ſuſcepit portionem ut dimidia pars cenſûs annuatim illi, dum viveret, donaretur; ſed poſt obitum ejus à nullo conſanguineo generis ipſius idem ſibi vendicetur. Quod ita fieri neceſſarium fuit, quoniam ipſius diligentia reſtaurata ſunt perdita & eo protegente defenſata ab hoſtium injuria. Hujus rei teſtes ſunt hi Principes: Comes Ekkebertus de Nuinburch, Comes Otto de Stepheningen, Comes Chunradus de Rongen, Dominus Babo de Zollingen, Alramus de Chambe, Ulricus de Stain, Wernher de Gibesdorf, Altman de Sigenburch, Dietrich de Pomgarten, Fridrich de Pruchberch & frater ejus Albertus, Otto de Moſen, Dietrich de Dorſn & alter Dietricus de Stibingen, Henricus de Stophen.

XXXIII.

Notum ſit omnibus Chriſtianæ religionis cultoribus qualiter Dominus Fridericus Aulicus Comes concambium cum Eberſpergenſi cœnobio pactuerit ita, ut quod dedit mutuo & accepit ipſo vita decedente: Liber cœnobii ſit * molendinum, quod dicitur Roumoldesmule, pro prædio quodam Huncisperch delegatum eſt in manus Domini Dietrici de Sliwingen ipſi Comiti, quamdiu ſupereſſet obſervandum & per vitæ ſuæ terminum . . . eidem cœnobio ab eodem cõmune delegatore ſuo per fidem propriam ammonito præſenti loco relegandum. Hujus rei teſtes ſunt: Albo de Prukke, Albo de Sliwingen, Oudalarich & frater ejus Luitolt de Chelheim, Gotpolt de Gieſenpach, Pilgrim de Tanna, Oſerich de Struſtorf. Miniſteriales: Fridrich & frater Roudiger, Wiltman, Chuono, Marcwart, Heinrich, Wirnto de familia.

* ita Apogr. parum accuratè, ut videtur, deſcriptum.

XXXIIII.

Item facta eſt delegatio à Friderico de Steinheringen viro noſtræ familiæ, qui prædium ſuum Zaizingen ſitum ſuper aream S. Sebaſtiani ea conditione delegavit, ut Domino Marcwardo inbeneficiaretur. Teſtes ſunt: Chouno, Wirnto de Eberſperc, Eberwin & frater ejus Fridrich de Engelhalming, Routprecht & frater ejus Roudiger de Chraize.

XXXV.

Noſſe velint hæc ſcripta legentes, quomodo proceſſum eſt inter nos & *Slierenſes* in concambio ſuper duobus prædiolis, uno noſtro in *Swiental* illis contermino, & altero eorum in *Tarchingen* noſtris inibi contiguo. Unanimi enim conſenſu fratrum utriusque Eccleſiæ Abbas noſter Dominus *Wirnto* & Præpoſitus illorum Dominus *Tageno* cum Advocato ſuo *Iſenrico de Waldecke*, in præſentia Ducis Ludiwici Advocati noſtri conveniunt, etiam dicta prædia ſtabili jure & perpetua firmitate ſecundum Legis ſcita ſibi invicem tradiderunt. Teſte præfato Duce Luodowico etiam Domino Iſenrico & Comite Chunrado de Moſeburch, Kalehoho de Chirhberch, Chunrado de Hornbach & aliis quam plurimis. Geſtum in civitate Munichenin die S. Mathiæ Apoſtoli.

ANO-

ANONYMI MONACHI TEGURINI
ORD. S. BENEDICTI
HISTORIA S. QUIRINI
Regis & Martyris
Cum Fundatione Monaſterii in TEGERNSEE & Succeſſione Abbatum.

* * *

Ex Autographo edidit

ANDREAS FELIX OEFELIUS.

Accedit ejusdem curâ

DIPLOMATARIUM TEGURINUM
nunquam antehac editum.

Monitum prævium Editoris.

JAm denuo Hiſtorici Anonymi Opus proferimus, ut putes, apud nos jam olim Hiſtoricis nullum nomen eſſe. Sed hujus quidem partum Lucina parum benefica in ipſo ortu ſuppreſſit, quæ fortè cauſa cur faſtidito operi nomen in Exemplari præſcribere Auctor neglexerit, Monachus Tegernſeenſis non ille quidem indiligens, ſed qui ad Hiſtoriam ſcribendam præter affectum Monaſterii, credendi facilitatem & ſtilum Monaſtico Latinum, nihil afferret; cætera vir bonus, & qui Abbatum quorundam vitia nec indagaret callidè, nec ſpontè oblata attenuaret.

Is Hiſtoriam ſuam Superiorum mandato cenſoriæ virgulæ ſubdere juſſus, Cenſorem nactus eſt, rigidum & immitem & Auctori, ut videtur, privatim quoq; parum faventem; ſed in multis tamen (eſt enim ubi iniquius judicavit) à recto judicio non alienum. Cenſuram ſuam Cenſor ille Anonymus ſeptem capitibus complexus eſt, quæ hîc ſuo ordine damus, ut in fronte Codicis noſtri reperimus.

Cenſura in Hiſtoriam de S. Quirino. I. De parentibus & vita S. Quirini citari ad verbum deberent antiqua Monaſterii Chronica, quæ allegantur, res enim eſt dubia Eruditis.

II. De Martyrio ejus, quæ narrantur, probabilius Surius S. Quirino Tribuno militum tribuit.

III. De translatione S. Quirini minimè mirum eſt, noluiſſe Surium ſuis eam tomis inſerere, qui in hoc ſcripto, ut mihi videtur, temerè ſatis culpatur.

IIII. Inter miracula equus pariter cum homine in ſaxa converſi, vereor, ne cæteris miraculis imminuant fidem: etſi per ſtatuam uxoris Loth defendi poſſint.

V. In Abbatibus pauci commendantur, turpiter plerique culpantur, pauca de religioſis ipſorum moribus attinguntur, verbum de conſtitutionibus & regulis planè nullum.

VI. Solœciſmi & Barbariſmi plurimi in hoc ſcripto ſunt: cum tempora noſtra erudita ſtylum bonum deſiderent.

VII. Dubitatur, an prudenti ſatis conſilio privilegia Monaſterii Tegernſeenſis typis mandari poſſint, cum Prælati Monaſteriorum prudentes ſua privilegia celare potius quam in lucem edere ſoleant.

Quæ cenſura cum *Conſilio Eccleſiaſtico Monacenſi* innotuiſſet, (ut habent pro captu Lectorum fata ſua libelli) *Adamo Bergio* Bibliopolæ *Monacenſi* inter noſtros non incelebri, edendi licentiam petenti, Decreto VIII. Aprilis MDLXXXVII. dato ſignificatum eſt; Auctori *Manuſcriptum* unà cum *cenſurâ* redderet, ad cujus normam ſi Hiſtoriam emendâſſet, licentiam typis excudendi facilius impetraturum.

Auctor, ſupra quam dici poteſt, cenſurâ tam inclementi offenſus, totum amicorum ſuorum agmen in operis defenſionem excitavit. Horum duo alicujus certè in Hiſtoria Litteraria Bojorum nominis JOANNES ENGERDUS & JOANNES BAPTISTA FICKLERUS, *Jurium Doctor & Curiæ Archiepiſcopalis Salisburgenſis Conſiliarius, Conſiſtoriíque Aſſeſſor*, Auctoris opus calculo ſuo & copioſo elogio comprobârunt, teſtimonio, utriusque propria manu ſubſcripto, quam Codex noſter hodie quoque exhibet. ENGERDI teſtimonium non moror, utpote Poëtici ingenii hominis & inſuper amici, ſed FICKLERUM non ita facile fero cenſentem. *Hanc S. Quirini Philippi Imperatoris F. deſcriptionem à fide antiquitatis non abhorrere,* cum ille vir non ſolùm in Theologia Eriſtica (quâ ſalvâ potuit hæc non intelligere) ſui temporis plurimum valuerit, ſed præterea Antiquitatum Græcarum Romanarúmque ita peritus fuerit, ut Nummophylacii Boici theſaurum HUBERTI GOLTZII, JACOBI STRADÆ, SAMUELIS QUICCELBERGII, JOANNIS JACOBI FUGGERI ſtudio & inveſtigatione collectum, juſtis commentariis illuſtrârit, quorum tres Tomi Manuſcripti, qui nummos ex auro argentóque ſingulatim deſcribunt, adhuc ſuperſunt. Quos, quoties intueor, cupio illi de *Philippi* filio alterò, *Quirino* non credere. Sed nemo majori impendio Auctoris defenſionem molitus eſt JOANNE FABRICIO DILLINGANO JC. & Conſiliario Salisburgenſi, qui non obiter & perfunctoriè, ſed datâ operâ Cenſoris ſeptem capita refellere conatus eſt, ea contentione, ut ne ab injuriis quidem, cum rationes non ſuppeterent, abſtinuerit. Longum ſit & tædio plenum repetere, quæ ille refutandis quatuor capitibus prioribus & QUIRINI *Legendæ* ſtabiliendæ in medium protulerit. Cum nihil fortius invictiúsque dici à Cenſore potuerit, quam ejusmodi eſſe *Legendam* hanc, ut ei credere ne SURIUS quidem voluerit.

Auctori hircum mulgenti, cribrum etiam ſuppoſuit FELICIANUS NINGUARDA Ordinis D. Dominici ſodalis, Theologus magni nominis & Concilii *Tridentini*, cui intererat, per *Salisburgenſem* Eccleſiam Executor ſcriptis in hoc argumento, & pluribus Epiſcopalibus in eum ordine collatis, inter ſuos memorabilis. Sed non perinde in diſcutiendis trutinandíſque hiſtoricis monumentis accinctus, quæ quoties attingunt ejusmodi ingenia utut in Scholaſtico Agone præclara, in litterariam arenam translata, non retiariis ſolùm & mirmillonibus, ſed meridianis etiam & beſtiariis nudum latus præbent. Speciminis loco ſint, quæ Diſputator tam ſubtilis, in Cenſoris caput primum obſervavit. *Ad primum*, inquit, *nihil aſſequitur Genſor, quicunque is fuit: Si enim res per ſe dubia eſt, ut ejus verba innuunt, neque Monaſterii Chronica, ut ſunt, in medium allata fidem facient Eruditis, quibus efficta ac proprio ingenio excogitata videri poterunt. Quid verò refert, ut diverſis verbis idem referatur, ſi modo res ſibi ipſi ſemper conſtet? Adde quod in Hiſtoria, quæ nihil eſt aliud quam ſimplex & aperta rerum geſtarum narratio veritate nitens, nullum genus requiritur probationis, niſi inter Hiſtoricos variè de eadem re ſcribentes aliquid incideret controverſum: qualis hîc nulla eſt occaſio.* Hæc ille, & cum eo multi adhuc hodie, qui Hiſtorias ſcribere æquè facile putant ac ipſis difficile non eſt de rebus, quas nunquam didicerunt, judicium ferre. Sed in quo memoratorum virorum prudentia & ingenuitas, longè ſupra cenſorem emicuit, Capitum poſtremi & quinti, refutatio fuit, ubi proprio ipſius gladio eum jugulant. Ille enim, qui fidem documentorum tantoperè requirebat in priori criſi, jam ipſe ſibi diſſimilis, vitia Abbatum diſſimulari, privilegia verò, quæ non niſi avitæ pietatis monumenta ſunt, parum grato ſilentio tegi debuiſſe pudendo conſilio contendit. E re fortaſsè inſtituti noſtri fuerit, quid tam callidæ impudentiæ oppoſuerint Auctoris noſtri Defenſores, ad poſteros transmittere. JOANNES FABRICIUS, acriter & nervosè: *Reſpondetur ad poſtremum caput, falſum eſſe, prudentes Monaſteriorum Prælatos ſua privilegia celare. Conſuetudo enim laudabilis contrarium docet, qua receptum eſt, ut prudentes Prælati ſua privilegia divulgare potius, quam celare ſoleant. Privilegia enim dicuntur privatæ leges, quæ de jure ideo ſciri debent, ut melius & rectius obſerventur, ne per contrarium uſum amittantur, quod ſæpius accidit, atque ne longi temporis præſcriptione pereant, omnémque occaſionem adimant iis, qui libenter contra hujusmodi privilegia ſiniſtri quid moliuntur. Præterea virtus Religioſorum, publicatis hujusmodi privilegiis clarius eluceſcit, qua talia & tanta obtinere meruerunt, velut præmia quædam virtutum. Laus quoque Regum & Principum qua liberaliſſimè atque munificentiſſimè hujusmodi loca ſacra ditârunt & ornârunt, optimè conſervatur & propagatur & ad ſimilia virtutis exempla invitat. Nec etiam video, quæ ſit utilitas, theſauri hujus abſconditi, cum ſæpius uſu eveniat, quod hujusmodi privilegia bellis, incendiis & rapinis pereant, quæ memoria hominum & publicis ſcriptis apud omnes melius ac diutius conſervantur.* Quæ poſtrema etiam adducto & laudato, ut par erat, WIGULÆI HUNDII Exemplo, confirmat & velut obſignat. ENGERDUS in eandem ſententiam, ſed paucioribus ivit. Rem tribus quod dicitur verbis, ſtrinxit NINGUARDA, *quorſum deliteſcant*, quærens: *ſi ad uſum referri deberent?*

Prolixius & ut virum bonum gravémque decuit pernitioſæ de eorum, quorum geſta referuntur, tegendis & diſſimulandis vitiis ſententiæ obviam ivit ſanctam illam & humanæ ſocietatis vinculo ligatam Hiſtoriæ legem ei velut æs triplex opponendo, *ne quid falſi dicere audeat, ne quid veri non audeat.* Quam cum Anonymus noſter, in iis quibus par erat, accuratè obſervârit, dignus haud dubiè eſt, cui lux, quam ei tempora ſua denegârunt, noſtris contingat. Utinam per nos ſtaret eandem & nomini ejus ſimul oriri! ſed cum ejus rei neque in opere neque in Eruditorum Promachorum ſuorum ſcriptis nullum veſtigium à nobis repertum, memoriæ ejus curam iis relinquimus, quibus integrum eſt ex domeſticis tabulis de ſe bene merito, gratiam referre; ego certè ne ejus *Caput ſeptimum* turpiter hiaret, MONUMENTA DIPLOMATICA *Tegurini* Monaſterii, Mantiſſæ loco opportunè Hiſtoriæ ejus adjungi poſſe exiſtimavi. Etſi de Apographorum fide & diligentia, unde deſumpſi, non parnm ſubindè dubitem. Faxint ii, qui autographa poſſident, ut nihil dediſſe videar,

. . . . . *Nulla magis ſententia menti*
Fixa meæ. (a)

(a) Valer. Flacc. Argonaut. L. I.

Anonymi Monachi Tegurini Hiſtoria S. Quirini Regis & Martyris, cum Fundatione Monaſterii in Tegernſee, ejusdémque Succeſſione Abbatum.

Ex multis ac pervetuſtis Codicibus nunc breviter in certum ordinem redacta.

* * *

Elenchus Capitum Hiſtoriæ.

I.
De Parentibus & vita S. Quirini.

II.
De Martyrio ejusdem.

III.
De Translatione S. Quirini.

IIII.
De Fundatione Monaſterii in Tegernſee.

V.
De Miraculis S. Quirini.

VI.
De Æquivocatione nominis S. Quirini.

VII.
De Privilegiis dicti Monaſterii.

VIII.
De Succeſſione Abbatum ac eorum rebus geſtis.

CAPUT I.

De Parentibus & vita S. QUIRINI.

ANno à Chriſto nato ducenteſimo quadrageſimo ſecundo, ab V. verò C. noningenteſimo nonageſimo ſeptimo. M. Julius Philippus Imp. Aug. Gordiano in Imperio ſucceſſit, atque Philippum filium conſortem regni fecit. Anno deinde tertio Imperii, qui erat natalis milleſimus ab V. C. kal. Jan. theatrales & circenſes ludos maximo rerum apparatu ſpectandos populo per triduum in campo Martio exhibuit, venationes quoque omnis generis feris confectis. Solebant enim hi ludi centeſimo quoque anno repeti ex inſtituto Valerii Publicolæ à ſeculo nomen ducentes, quod eſt humanæ vitæ ſpacium. Eodem anno Philippus Imp. unà cum uxore ſua Severa, aliàs Genofeva dicta, liberísque ſuis Philippo & Quirino ac tota Familia, Sacroſanctum Baptiſma à Fabiano Papa ſuſcepit, atque primus Cæſar nomen eſt profeſſus Chriſti, qui ut exemplo religionis fidem comprobaret, in ipſis paſcæ vigiliis cum ſacris intereſſet, atque myſteriis divinis communicare vellet, à loci Antiſtite admonitus, ultro inter pœnitentes ſtetit, & peccatis integrè confeſſis, ſumma cum animi ſubmiſſione pœnitentiam acceptavit, pacémque publicam toti Eccleſiæ obtulit. Hoc ſcriptis & hortatu Origenes perfectum eſt, Patris & Doctoris quidem celeberrimi, qui tunc temporis in Græcia claruit, atque Pontii Epiſcopi & Martyris ejusdem internuntii nec non opera Fabiani Papæ Sanctiſſimi in cujus electione Spiritus Sanctus in columbæ ſpecie apparuiſſe, Eccleſiaſtica Hiſtoria perhibet. Sed Decius à Chriſtiana fide alienus re bene geſta in Galliis, indignè iſtud ferens Philippum Imperatorem Veronæ gratulandi cauſa obviam factum clam per inſidias militum occidi jubet, medio capite ſupra dentium ordines præciſo. Romam deinde reverſus cum Senatus ob patrios & avitos gentilitatis ritus hoc factum approbâſſet, cum Prætorianis agit, ut Philippus quoque filius jam primum duodecim annos natus, pari de cauſa interiret: qui ſibi metuens omnes theſauros patris & ſuos, prius Pontifici Summo Fabiano aſſervandos tradidit, Romæ deinde à Prætorianis occiſus eſt. Sic ambo Imperatores ob religionis ac fidei profeſſionem anno imperii ſeptimo, glorioſum Martyrii triumphum reportârunt. Decio autem Imperium Romanum ex populari favore obtinente adeo ſævitia & tyrannis ejus invaluit, ut omnium graviſſima ſubſecuta ſit Chriſtianorum perſecutio & quidem talis & tanta, quanta nunquam anteà audita fuerat, ut uno ore Hiſtorici teſtantur. Ea de cauſa Imperatrix Severa Auguſta, *Quirinum* filium ſuum unicum & adhuc parvulum ac primum ſeptennem, tenerrimè amans & ab hac Decii tyrannide declinans, latuit aliquamdiu cum cæteris Chriſtianis atque filium Quirinum usque ad tempora Claudii Cæſaris ſpatium xx. annorum continuè occultavit. Quirinus verò tanto vitæ tempore, unà cum reliquis abditus & latens, reconditis quidem in locis, reconditam certè ac ſingularem prorſus adeptus eſt Dei gratiam, qua innocens ac purus ab omni labe criminis ab ineunte hac ætate in Dei laude vixit, adoleſcentiæ &

juventutis florem Deo O. M. conſecrans, inter Confeſſores omnes eximia vitæ ſanctimonia claruit, quæ diu multúmque occultata, majores indies vires aſſummens celebritate famæ ac nominis & tandem in mediam lucem prodiens, omnibus ſummæ admirationi fuit. Neque enim tot tantæque virtutes diutius celari poterant, quibus Altiſſimus Sanctum Quirinum illuſtraverat.

CAPUT II.

De Martyrio S. QUIRINI.

ELapſis viginti annis poſt Philippum Imp. Fl. Claudius ſecundus adeptus eſt Imperium anno Domini CCXLII. qui publico edicto promulgato, Chriſtianos omnes inquiri, ac diverſis ſuppliciis afficiendos juſſit. Itaque fama beati Quirini, atque regiæ dignitatis nomen ad Claudium Cæſarem defertur, à quo B. Quirinus requiſitus, confeſtim libera voce illuſtrem ſuam familiam, atque Chriſtum verum Dei filium, ejúsque fidem & religionem profitetur. A qua fidei conſtantia, cum nullis neque perſuaſionibus abduci, neque ullis etiam minis abſterreri poſſet, facultatibus ſuis ac opibus omnibus nudatis, verberibus etiam & plagis ſubditus, præſente Claudio tam acriter fuit cæſus, ut corpus ejus inſtar purpuræ totum ſanguine perfuſum maduerit. Inter quæ ſæva corporis vulnera conſtantiſſimus Dei Martyr, invicto animi robore perſtitit, qui dudum hujus mundi pompis ac illecebris ſpretis honorificum ſibi reputârat contumeliam atque verbera pro Jeſu Chriſti nomine perpeti. Cujus conſtantiam cum admiraretur tyrannus, atque ob eam vehementer commoveretur, illum fame & inedia conficiendum, in caſtro quodam Ravennatium dicto, trans Tyberim arctiſſimæ cuſtodiæ atque vinculis mancipat, ne ulla vi aut impetu amicorum evaderet.

Accidit verò iiſdem temporibus, ut de Perſide Nobiliſſimus quidam vir Marius nomine Maromeni Imperatoris filius cum uxore ſua Martha, reguli Cuſuntis filia, Romam ad orationem Apoſtolorum veniret, unà cum duobus filiis Audifax & Habacuc. Cúmque per carceres & ſepulturas Sanctorum corpora inquirerent, veniunt in caſtrum trans Tyberim & in carcere beatum Quirinum conſpiciunt, ad cujus pedes ſe ſubmittentes obſecrant, ut Deum oret pro eis. Ibique manſerunt dies octo, ac eidem vinculis conſtrictos pedes laverunt & de facultatibus ſuis neceſſaria vitæ miniſtrârunt. Inſuper ablutionis aquam ipſam ſuper Capita ſua effundentes pio commiſerationis affectu dilaniatione corporis ſui deflent, eúmque conſolantur, amplexatum venerantur & deoſculantur. Verùm publicato Cæſaris mandato, ut Chriſtiani paſſim omnes ſive in vulgo ſive in cuſtodia eſſent reperti ſine ulla interrogatione punirentur. Compertum eſt à ſapientioribus, matura ea de re conſultatione habita, longè melius ac tutius fore, beatum Quirinum regia ſtirpe procreatum, clam medio noctis ſilentio interimendum quam in publicum producendum eſſe, ob metum & tumultum popularem evitandum. Quod cum Cæſari placuiſſet ſtatim Chriſti Athleta Quirinus morti adjudicatur atque noctu in carcere ſine omni ſtrepitu à rerum capitalium judice capite plectitur, útque lateret omnes ejus peremptio ex ponte projectum fuit corpus in Tyberim. Sic Beatiſſimus Dei 'Martyr Quirinus ætatis ſuæ anno XXVII. vitam hanc mortalem cum cœleſti commutans martyrii palmam glorioſiſſime eſt adeptus atque laurea inſigni redimitus regnat & triumphat nunc cum Domino in ſempiternum. Divina autem Providentia factum eſt, ut Sanctiſſimum Corpus jactatum in Tyberim alveo defectum in inſula quadam Licaoniæ remanſerit, quæ nunc inſula S. Bartholomæi dicitur. Sed Marius & Martha una cum filiis diu cum mœrore S. Quirinum è caſtro ſublatum inquirentes ex Presbytero quodam Paſtore nominato intelligunt, quæ acta interim cum eo fuiſſent. Qui omni cum ſollicitudine ad indagandum Sanctiſſimum ejus Corpus ſe accingunt, repertúmque in Licaoniæ inſula, multis cum lachrymis & ſuſpiriis debitáque reverentia tollunt, & Romam ſincera cum devotione reportant, atque illud honorificè aromatibus conditum in cæmeterio Pontiani ſepeliunt in crypta, VIII. kal. April. Anno Domini CCLXIX. Quo quidem in loco, quadringentis & octoginta duobus annis incorruptum requievit usque ad tempora Pipini Regis Francorum, qui Caroli M. fuit parens. Eò loci usque adeo S. Quirinus miraculis claruit, ut ab univerſis Romanis excellentia venerationis, nulli poſt Sanctos Apoſtolos haberetur ſecundus.

CAPUT III.

De Translatione S. QUIRINI Regis & Martyris.

TEmporibus Zachariæ Summi Romani Pontificis anno Domini DCCXLVI. erant in partibus Noricorum Illuſtres duo Principes opibus ac divitiis præpollentes, ambo fratres germani, ex patre Burgundi, ex matre Bavari Pipini Regis Francorum propinqui, quorum unus Albertus novem comitatus poſſedit in Germania: alter verò Occarius ducatum tenuit in Burgundia, qui & ætate provectior ab oſſium magnitudine Offiger dictus fuit. Hic in aula Pipini Regis tenerum habuit filium, qui cum ſæpius cum filio dicti Regis ludum quemdam Scacorum luderet, peritior in ea arte inveniebatur, quod apud ipſum haud mediocris iræ fomitem ei præbuit. Dum igitur die quadam ſimul operam huic ludo darent, filius Regis multoties victus rixas movet, atque ira incenſus filium Ducis Rocho petit ictúque mortifero tempus trajicit, ut reſoluto vitæ ſpiritu ſubito mors ſit ſubſecuta. Qua re cognita Pipinus Rex vehementer admodum perturbatur ſolitóque triſtior factus funus ipſum clam tegi jubet, ne qui rumores facile de eo hinc inde ſpargerentur, qui occaſio eſſe poſſent mutuæ diſſenſionis. Nam rebus Italiæ afflictiſſimis regnandi primum poteſtatem in Gallia & Germania iisdem ferè diebus obtinuerat. Depoſito Hilderico Rege Francorum. Itaque conſeſſu Principum per triduum celebrato Rex jubet accerſiri Occarium Ducem, ex eo quærens, quid de re facta, quæ infecta fieri nequeat, agi poſſit aut debeat? Qui non advertens in eum hoc retorqueri reſpondit: Res, quæ mutari non poteſt, æquo animo eſt ferenda: Quæ ſententia cum omnium aſſenſu approbaretur, Rex, dubius inter ſpem & metum, pueri caſum primò patruo inſinuat, ac demum per eum patri. Quibus auditis pater graviter ingemiſcens, filii caſum acerbiſſimè ferens præ triſtitia & dolore tam inſperati mali conticuit. Rex verò conceptum ejus mœrorem lenire verbis & modis omnibus extenuare aggreſſus, monet, ut ſententiam à ſe modo dictam re ipſa comprobet; qui animo ſe colligens reſpondit: multis rerum indiciis docemur nihil eſſe prorſus hic firmum aut ſtabile, ſed dies hominis velocius umbra declinare. „Quod cum alias perſpicuum ſit, præſentis rei caſus id ipſum evidentiſſimè demonſtrat. Si vero quod morte filii abreptum eſt, id regiæ majeſtatis tuæ decus & fratris mei ſuperſtitis amor facile totum compenſaverit. Quibus verbis ſingularem benevolentiam & gratiam ſibi apud Regem conciliavit, dimiſsóque Principum conſeſſu, ipſe cum fratre ad propria eſt reverſus; ſed cum ſolatio hæredis deſtitutus filium ſibi unicè charum multum diúque luxiſſet, fratrem in conſilium adhibet quocum de mundi hujus vanitate multa confert, quam ſingula ſint tam fluxa & caduca, & tandem commutata ſententia, cum eo de vita religioſè inſtituenda cogitat opibúsque relictis & abdicatis, uterque ſe totum Deo devovere, omnino ſibi proponit. Quare ſic divinitus illuſtrati Duces, in prædiis ſuis juxta lacum Tegernſee, idoneum locum ad divini ſervitii cultum deligunt, & in eo Baſilicam in honorem Salvatoris conſtruunt. Sylvam deinde locum ambientem omni diligentia radicitus exſcindi curant & juxta prædictam Baſilicam Monaſterium fundare, cum ædificiis ſufficientibus uſui Monachorum, inſtituunt. Diſpoſitis itaque facultatibus & ſumptibus pro exigentia hujus inſtituti operis, Romam orandi gratia, nec non pro reliquiis Sanctorum cum nobiliſſimo comitatu profecti ſunt, acceptis ſecum litterarum teſtimoniis, à Beato Bonifacio Moguntinæ Sedis Archiepiſcopo, quem hujus ſacri propoſiti conſiliarium & coadjutorem aſſumpſerant. Quò cum perveniſſent Apoſtolorum liminibus piè viſitatis, cum prædictis litteris honeſtáque munerum oblatione Zachariæ Papæ ſe præſentârunt. Quorum adventu Apoſtolicus multum lætatus & cladem urbi nudius tertius illatam per incurſum Barbarorum non ſine ingenti dolore animi commemorat, atque eos rei bellicæ gloria & nobilium comitatu illuſtres obnixè orat, ut jam direptis Eccleſiæ theſauris atque urbe majori ex parte incendiis & latrociniis devaſtata Romanis opem & auxilium ferrent; qui ejus petitioni ultrò acquieſcentes ac ſimul deſidiam Romanorum incuſantes eos pro Patriæ & Reip. ſalute, pro aris & focis, atque Eccleſiæ theſauris recuperandis ad fortiter dimicandum exhortantur, acceptáque benedictione Apoſtolica ipſimet Romanas aquilas regunt, & inſtructa belli acie hoſtes in maritimis prædam dividentes & eam navibus applicantes, valida manu aggrediuntur, eóſque acriter reſiſtentes ſic ferro dejiciunt ac proſternunt, ut fractis eorum viribus poſt diuturnos conflictus omnes vel terra cæderentur, aut mari ſubmergerentur; paucis quibuſdam in fugam converſis, atque ita optata victoria potirentur; quod Dei benignitate propè ſingulari factum eſt, ut nemo ex eis deſideratus nec mortiferè vulneratus, ſed ſub ſignis albis victoriæ ad unum omnes ſalvi Romam redierint. Voluit enim Apoſtolicus, ut pro more conſueto victores ſub candidis, victi autem ſub rubeis vexillis reverterentur. His itaque cum amplis ſpoliis & recuperatis theſauris advenientibus, Summus Pontifex cum omni Clero in hymnis & canticis eis obviam procedit ac ſummis cum tripudiis, coram ſanctiſſimo D. Petri ſepulchro proſtratus præ gaudio lachrymas fundit, cum tripudiis eos excipit, & in urbem comitatur. Pontifex autem Romanus cum Senatu heroicam virtutem tantorum, támque illuſtrium Ducum perpendens ob rem præclarè ac fortiter geſtam, liberam eis optionem offert eligendi & retinendi quæcunque inter ſpolia voluiſſet, multiſque muneribus ac prœmiis eos afficit, qui tamen omnia hæc pro nihilo ducentes, aliud nihil ſibi dari exoptant, quam ſacroſanctas Beatorum reliquias, gratia, quarum potiſſimum illud iter ſuſcepiſſent, & confertam hoſtium aciem ſtrenuè ſubire non dubitâſſent. Quibus annuentibus Papa ſeorſim iis convocatis clam habita de negotiis eorum conſultatione liberam optionis facultatem tribuit, ut poſt reliquias Apoſtolorum eligerent quaſcunque vellent. Qui confeſtim petunt corpus S. Qurini Regis & Martyris, quod compertum haberent neminem poſt Apoſtolos eſſe Romæ neque fama celebriorem neque miraculis clariorem. His auditis, Pontifex velut attonitus obſtupuit minus cautè forſan optionem hanc proferens neque ullo modo ſe petitioni eorum acquieſcere poſſe, metu civium Romanorum aſſerit, quibus nihil eſſet S. Quirino charius nec quicquam in optatis prius. Illi contra magis ſupplicando inſtant, ut precibus tandem victus Romanus Pontifex eorum petitioni acquieverit, ſub hac tamen conditionis lege, ut dilatione temporis interpoſita, per nuntium occultè tranſmiſſum voti ſui fierent compotes, ne qua ſeditio ejus rei gratia inter cives Romæ ſuboriri poſſit. Interim particulis quibuſdam Divi Petri & Pauli, atque cypho S. Quirini & complurium aliorum reliquiis, & digitum S. Benedicti, traditis, eos cum benedictione Apoſtolica gratiosè à ſe dimittit. Hi Patrono tanto impetrato læti in patriam redeunt, à quibus Otto eorum Sororius, vir clericatus dignitate ac morum nobilitate probatus, ſtatim advocatur & pro jam dicto negotio expediendo, apparatu honorifico Romam dirigitur. Cum igitur illuſtris vir Otto legatione avunculorum functus, Apoſtolicum ea de re adiiſſet, litteris oblatis fit ſponſionis ſuæ memor, noctiſque ſilentio reverentia condigna, locum S. Quirini Martyris accedit, in qua jam CCCCLXXXII. annis requieverat, & diverſis miraculis claruerat, elevans corpus ejus de tumba, reponit illud in thecam de ſpatulis palmarum contextam ſuóque ſignaculo diligenter obſerratam & communitas legatis offert, & ait: cum defertis pretioſum pignus S. Martyris, à commnnia via regia deflectite & videte, ne ſignaculum noſtrum ullo modo infringatis, qui aliam viam ingreſſi, ne inſidiis Romanorum interciperentur, morem ei gerunt, atque celeri curſu verſus maritima iter accipientes usque ad montem Bardani pervenerunt; & jam ſuperatis alpibus, magis ſecuri per triduum à labore ſuſcepti itineris quieſcere ſtatuunt, pheretrum juxta Eccleſiam quandam deponentes. Cum verò quidam eorum nimium vino indulgerent, ac diſſolutius ſe gererent, exquirentes cauſam cur tam ſtrictè Apoſtolicus ſigilli ruptionem eis inhibuiſſet: atque ſe deluſos exiſtimantes corpus ſanctum inſpicere geſtiunt, ac velamen thecæ auſu temerario removent, ſigillo adhuc intacto, qui flammis erumpentibus ſubito concidunt, ac velut ictu fulguris tacti vel puncto temporis pereunt. Horrendo hujus rei eventu divulgato, concurſus fit undique maximus vicinorum ex oppidis adjacentibus, qui Deum admirantur & prædicant in Sancto ſuo Martyre, viſis in terra proſtratis ſacrilegis & exuſtis. Quo in loco adhuc extat ſacellum S. Quirini in Atheſi juxta Rivum Dalfer dictum, Otto verò cum reliquis perteritus, avunculis ſuis rem geſtam denuntiant, qui ob ſigni magnitudinem, viros gravitate morum ac pietate conſpicuòs remittunt, à quibus athleta Chriſti ſumma cum veneratione & comitatu proſpero in fines Noricorum fuit translatus. Cujus adventu Duces multum gaviſi ſunt, &, ut in Tegernſee ducerentur, juſſerunt. Cum juxta lacum Tegernſee pernoctarent, ac die illuceſcente Sanctum Martyrem ſublevarent, confeſtim ſub pheretro ejus fons ſaluberrimus aquis ſcaturiit, qui hodiernum in diem emanans, bibentes ex eo à diverſis languoribus curat. Itaque magna multitudine populorum comitante, cum devotis hymnorum canticis proceſſerunt ad locũ habitationis ſuæ & corpus ejus ſanctiſſimum collocârunt in ſacellum Salvatoris anno à Chriſto nato DCCLII. quod tamdiu erat ibi reſervandum, quoad digno digniſſima fabricaretur aula Imperatori.

* * *

CAPUT IIII.

De Fundatione Monaſterii in Tegernſee.

Cum igitur S. Quirinus annos duos integros ac decem & octo hebdomadas in dicto ſacello Salvatoris reconditus requieviſſet, omniáque jam eſſent perfecta, quæ ad Monaſterii ac Domus Dei decorem ad conſecrationis ſolemnitatem & monaſticæ religionis obſervantiam ſpectare videbantur: tres Epiſcopi provinciales invitantur, Dominus Joannes Salisburgenſis, D. Erinbertus Friſingenſis & D. Gaybaldus Ratisbonenſis, atque viri religioſi complures, quorum diligentia eadem Domus Dei celeberrimo ſtudio dedicatur & conſecratur, in honorem D. Petri & Pauli Principum Apoſtolorum. Peractis Encæniis proceſſio ſolennis cum cereis & crucibus inſtituitur, verſus ſacellum Salvatoris ex quo reliquiæ S. Quirini in locum divinitus præparatum, devotis hymnorum præconiis ſtipantibus undique turbis, religioſiſſimè deferuntur. Is locus erat crypta ſubterranea & teſtudinata in cujus medio lapis exciſus erat olei ſacri unctione conſecratus.

Igitur Antiſtes Dei Athletam Quirinum elevat ex ea parte, qua pedes erant, & Presbyter venerabilis Reinpertus ex parte adverſa: & cum jam in ſarcophagum mitteretur (res mira dictu) elapſa eſt particula Sacri Corporis per foramen ſportæ palmeæ in manus ejusdem Presbyteri madens adhuc recenti ſanguine, velut eo ipſo die, quo paſſus fuit inclytus Martyr pro Chriſti nomine anno ſalutis CCCCLXXXIII. ab ejus decollatione Romæ facta usque ad annum Domini DCCLIIII. viſo tali ſigno aſſiſtentes præ admiratione in ſtuporem converſi, ſanguinem unà cum carne colligunt affectu erga Martyrem condigno, iterum atque iterum Deo in altiſſimis laudem & gloriam referentes. Hanc portionem Principes Ilminenſi poſtea cœnobio ab eis quoque fundato tradiderunt: cruor verò emiſſus adhuc hodiernum in diem incorruptus perdurat, & concretus aliquantulum in magna ſatis copia hic in Tegernſee reconditis cum reliquiis ſervatur, & in quadrangulari argentea monſtrantia quam vocant, populo monſtratur, ſub vitro criſtallino incluſus. Quo ſigno admoniti omnes facile vident, Sanctum Quirinum Regem & Martyrem, hanc quoque Domum Dei, proprio ſanguine fuſo & fundâſſe & conſecrâſſe, neque ulli fas eſſe eam ſacrilego auſu profanare. Poſthæc lapideo huic S. Quirini ſarcophago ſub crypta venerabiles Dei Epiſcopi quatuor thecas ſanctarum reliquiarum plenas, quatuor diverſorum graduum, videlicet Apoſtolorum, Martyrum, Confeſſorum atque Virginum circumquaque religiosè coaptârunt, ita ut ſingulæ thecæ ſingulis quatuor lateribus ſarcophagi reſponderent. Pro quorum veneratione tunc ſtatutum fuit, ſicut vetus conſuetudo adhuc obtinet, ut XIII. kal. Aug. horum &

aliorum omnium Sanctorum in circuitu ejusdem Monaſterii quieſcentium memoria ſolemniter peragatur, quemadmodum in ipſo eorum die natali, inſuper ut in vigilia Sanctorum Apoſtolorum Petri & Pauli, omnis conventus in pane & aqua jejunet. Itaque his omnibus ordinatis ac ritè diſpoſitis, Illuſtres Duces Albertus & Occarius, militari Baltheo reſignato, ut dudum animo ſecum propoſuerant, opibúsque hujus mundi ſpretis, ſe totos Deo & S. ejus Martyri Quirino dedicant atque conſecrant, exemplo Salvatoris edocti, qui vel ab utero Virginis usque ad crucem in perpetua paupertate vixit. Ideoque ſano ejus conſilio, in vitæ perfectione ſectanda ultro acquieſcunt, habitum religionis monaſticæ ſuſcipiunt cum magna eorum familia & ſacræ conſtitutionis regulam D. Patris Benedicti profitentur. Tranſeunt quidem de conviviis ad jejunia, de carnibus ad olera, de ſericis ad cilicia, & ut ſummatim perſtringam de propria voluntate ad ſubjectionem ac de plena libertate ad ſui abnegationem.

Quare Illuſtres hi Duces, ex regia ſtirpe procreati, Zachariæ Summi Pontificis authoritate atque Pipini Regis Francorum conſenſu, hoc percelebre Monaſterium *Tegernſee* non ſolùm conſtruxerunt & fundârunt, ſed etiam propria perſona exornârunt & cohoneſtârunt, dum uterque illud ingreſſus in eo religionis profeſſionem fecerit. Quod præterea præ aliis cœnobiis ab eis fundatis magnificè dotârunt, & locupletiſſimè ditârunt, tum viginti duabus patellis ſalinarum, ubi ſal conficitur, tum opibus ac manſis propè innumeris, quorum ſumma in undecim millibus, octingentis & ſexaginta ſex manſis conſtabat. Eſt autem manſus Jureconſultis, legitima dos unius Eccleſiæ, quæ ad honeſtam ac liberalem ſuſtentationem unius Sacerdotis ſufficit: vel etiam, ut quidam volunt, eſt tantum agri ſpatium quantum uno die par boum exarare poteſt. Ex quo perſpicuum evadit, quantacunque munificentia & liberalitate celeberrimum iſtud Monaſterium ſit fundatum, ad omnem quidem vitæ uſum pro religioſis neceſſarium, qui ab initio hujus fundationis centum & quinquaginta fuerunt recepti ex D. Galli Collegio ubi tum temporis viri religioſiſſimi degebant, quorum Archimandrita S. Othmarus extitit, & ut ſeniorum relaxatione accepimus tantus Deo militantium fratrum exercitus in ſuas tres quinquagenas fuit partitus ut exeunte templum uno quinquagenario cum ſua cohorte, laboris, refectionis ſeu quietis gratia continuò alius cum grege ſuo ſucceſſerit; itaque nocte diéque ſine intermiſſione laus Dei inſonuerit in Domo ejus.

Cum vero Illuſtres Duces ſacri habitûs veſtes induiſſent, humilitatis ac mundi contemptus indices, ut beata immortalitate veſtirentur; Dominus Albertus Epiſcoporum judicio & approbatione univerſorum ſacris initiatus primus Abbas prædictorum fratrum conſtituitur. Otkarius verò manet primus frater converſus, omnis pietatis ſtudioſiſſimus. Albertus paſtorali onere ſuſcepto quanta cum ſolicitudine, cura & induſtria, gregi ſibi commiſſo præfuerit, licet injuria temporum vix paucula quædam extent, ut inferius dicetur, facile tamen quis ex eo conjecturam fecerit, quod verè aureum ſeculum ſub eo floruerit, quo pietatis & virtutis ſtudium in continuo profectu erat, ſicut latiſſimè patet ex multis rerum geſtarum annalibus. Unde vitæ hujus curſu feliciſſime ac religioſiſſimæ peracto uterque fundatorum Deo ſpiritum reddit ac utriusque corpus honorificè hîc in æde ſacra ſepelitur. Qui ambo Duces & Fundatores inclyti, omni vitæ ſanctimonia illuſtres etiam miraculis poſt obitum claruerunt, atque ut unum è multis proferam & ſic finem imponam, legitur de quodam obſeſſo à Dœmone, qui cum die quadam templum ingreſſus ſepulchrum Fundatorum ſaltem manu contrectâſſet, ſtatim Dæmon ab eo exiens ſanum hominem & incolumem reliquit, nunquam infeſtans eum amplius. Tot igitur Illuſtrium Fundatorum heroicas virtutes, quibus id ipſum præclarè meruerunt, poſteri omnes imitantur.

CAPUT V.

De Miraculis S. QUIRINI.

De cæco nativo, qui viſum recepit.

CÆcus quidam nativus unà cum ductore ſuo Saliſburga profectus S. Quirinum jejunus inviſere ſtatuit: & jam Oenum tranſiens cum per ſaltus, nemorum deſerta, vallium ac montium loca peragraret, ductor ejus famis impatiens monet, ut jejunium frangat, ſe enim præ fame ulterius progredi non poſſe, qui ait, non infringam jejunium, niſi voto meo prius perſoluto, cui ductor: age, ut lubet, ego non patiar me hîc inedia conſumi atque hæc dicens ſtatim ab eo diſceſſit, quo abeunte, cœcus jam omni ope deſtitutus & vel medio in deſerto deſertus, remanet ſolus inter abrupta montium ac vallium, ignarus omnis prorſus conſilii; qui tanden humanis auxiliis denegatis ad Deum converſus ait. O bone Chriſte Redemptor, ô Jeſu Lux animæ meæ, ſuccurre mihi miſero: ô S. Quirine Martyr Chriſti, orbe toto celeberrime, fac interceſſione tua, ut illuſtrentur oculi mei, ne hîc tam miſerè peream, feris beſtiis eſca futurus. At ſtatim ut hæc fuſis lachrymis protulit, lux quædam ſubobſcura oculis ejus infuſa refulſit, quæ ad viam demonſtrandam ſatis erat, licet necdum plenè rerum imagines diſcernere poterat. Ut autem venit ad ſepulchrum S. Quirini oculorum caligine omni abſterſa viſum perfectiſſime recepit. Qui rerum pulchritudinem admirans quaſi renatus ſibi videbatur, Deo & Beato ejus Martyri Quirino perpetua cum laude immenſas gratias retulit.

De puella, quæ nata contracta, facta eſt directa.

PUella quædam ab incunabulis, omni prorſus facultate greſsûs privata, ita ut plantæ pedum clunibus adhæreſcerent, in die Sanctorum omnium à parentibus tumbæ S. Quirini fuit oppoſita. Quæ cum peractis jam ſacris & populo abeunte, ſola divinis precibus vacaret, ac multis ſuſpiriis & lachrymis Dei Martyrem Quirinum invocaret: ſenſim facta nervorum reſolutione plantis novellis ſe dirigi percipit, ut recto ſtatim greſſu perfectè incedere potuerit. Quo viſo miraculo pulſatis campanis fit undique concurſus populi, qui Deum ob tam præclarum pietatis munus per Martyrem ejus præſtitum laudare ac prædicare non deſiſtunt.

De Aran Epiſcopo, qui reliquias B. Quirini auferre voluit.

ANno à partu Virginis CCCCXXII. Megilonis Abbatis tempore, Epiſcopus quidam Galliæ Aran nomine, ſingulari amicitia Megiloni junctus inter colloquium familiare innumeris propè miraculis S. Quirini auditis, aliquas ejus reliquias ab eo petiit, ſive ad bellum, ſive quocunque ei foret eundum. Qui ait, elapſam S. Quirini particulam in Ilminenſi cœnobio ſervari ex qua aliquid, ſi velit, ſecum facile auferre poſſit. Hîc verò in Tegernſee id minimè fas eſſe, ubi integrum ejus corpus ſervaretur reconditum. Is conſilio ejus acquieſcens venit Ilminam & impetratâ S. Quirini particula, in ſinum expandit ſyndonem reliquiarum capſam aperit, atque appenſis ſchedulis lectis diligenter easdem inquirit, cúmque jam nomen & reliquiæ S. Quirini in ejus manum veniſſent, confeſtim omnes pavimento proſternuntur, & tam ipſe quam omnes alii præſentes, cæcitate ſunt percuſſi ac prope amentes effecti. Hoc ſolum virium in eo remanſit, ſicut ipſe retulit, ut collectis reliquiis capſam recluderet, ac ſuper altare poneret. Res ſanè mira & ſtupenda. Tandem cum per modum crucis ſe ultrò in terram proſternerent omnes, ac fuſis lachrymis divinum auxilium implorarent, inter longa ſuſpiria vires receperunt pariter & viſum.

De Clerico, qui ex Tegernſee campanam abſtulit.

CLericus quidam ex ſtirpe regia & in aula Regis præcipuus, campanam cæteris meliorem ex Tegernſee rapuit, ac in ſuam poſſeſſionem transtulit, *Boening* appellatam. Qui cum poſtea in longinquas diſcederet partes fratres Monaſterii campanam reduxerunt. Quo comperto ille furens ac ſæviens fratres inſequitur, & campanam S. Quirino iterum aufert. Nec mora, cum adhuc vix mille paſſibus eam extuliſſet, ſubitò à doemone correptus, atque diu multúmque agitatus, inferis ſpiritum reddidit. Ductores verò campanæ ulterius progredi non valentes, ſpiritu vertiginis exagitantur atque via tandem concluſi tenentur, donec in Tegernſee campanam iterum reducerent. Quo facto liberè ad ſua redeunt.

De fure, qui compatri ſuo bovem & marſupium abſtulit.

QUidam nequam bovem compatri ſuo furtivè abſtulit, ac inſuper die quadam ſolenni non multò poſt templum S. Martyris ingreſſus eidem compatri ſuo marſupium cum triginta denariis præſcidit, putans cum priori ſcelere ſe impunè fore. Sed S. Quirinus ſic eum in templo detinuit, ut apertas ejus januas egredi non potuerit. Poſt exitum aliorum omnium æditüus ignotum hunc hominem conſpicatus. Heus tu, inquit, quid hîc rerum agis? cui ille, neſcio. Hic inſtat in nomine Chriſti dic, quidnam hic tibi contingit? confuſus ille ſcelus ſuum in compatrem commiſſum de furto bovis ac marſupii confitetur. Nec ſe id reſtituiſſe ait, ac propterea exitum ei à S. Quirino denegari. Quod cum omnibus innotuiſſet quæſitus compater, accerſitus, cui fur redditis nummis optionem dedit eligendi unum ex decem ſuis bobus, quem vellet, ac ita demum fur exit, reſtitutione prius facta, & S. Quirinus ab omnibus laudatur.

De vidua, cujus domus manſit intacta ab incendio.

VIdua paupercula videns incendio villam undique conflagrare, ac neſciens quonam ſe verteret, admonetur à filia, ut S. Quirinum invocet. Quæ ſtatim intimo gemitu exclamat. O pie Quirine, libera me ab igne. Hac voce emiſſa ſubito ventus adveniens, elevatum ignem undique diſperſit, ut tota villa igne abſumpta, ſola domus viduæ intacta permanſerit.

De milite, qui equum ſuum devovit S. Quirino.

MIles diu ab hoſpite in carcere detentus ac ſpe vitæ dubius S. Quirinum invocat, cui ſe tali voto ſubjicit, quod per eum ex vinculis liberatus meliorem equum ei offerret, quem domi haberet. Nec mora, liberatur ex vinculis debitáque gratiarum actione & devotione in Tegernſee properat, equum Eccleſiæ valvis alligat, cum pecuniæ penſione redimere volens, ſolidum imponit altari & egreditur. Sed equus ſolutus immotus perſtat, nec ullo modo divelli poteſt. Ipſe argentum duplicat, nec adhuc ſolvit equum: neque prius eum ſolvere potuit, quam ſeptimo ſolido impoſito.

De Pane in lapidem converſo.

IN feſto translationis S. Quirini fidelium turba confluente quidam panem ſuum offerendum tumbæ Martyris per alium transmiſit. Quem ille ſuſcipiens, deportavit quidem, ſed ex avaritia ibi non dimiſit. Rediens itaque cum pane votivo prandendi hora cum aliis hominibus diſcumbit, &

votivum panem apponit. Quem cum inſcindere voluit, panis in lapidem converſus obriguit, & cultellum lædens abjecit eum in viam publicam, ac receſſit. Quidam verò nobilis juxta viam habitans levavit dictum lapidem, atque eum pro mirando ſpectaculo in honorem S. Quirini Martyris & Regis omnibus oſtentare non ceſſavit.

De vino per hoſtes Monaſterio ablato.

ERat vinum deferendum ad Monaſterium emptum in vicinia à Præpoſito cellarii, quod hoſtes interceperunt ac ſecum abſtulerunt. Aderat feſtum S. Andreæ, nec habebant fratres, quod biberent. Itaque hora tertia fratres ſepulchrum Martyris cum cruce circumeunt, orârunt violentiam prædonum repelli, qui eos tali triſtitia affecerant. Exaudivit S. Quirinus, ac ſequenti nocte fuerunt octo prædonum excœcati.

De milite, qui hoſtem fugientem perſequens, Eccleſiam S. Quirini combuſſit.

MIles fugientem hoſtem perſequens usque in Eccleſiam S. Quirini in Tundorf nec eum extrahere valens ignem Eccleſiæ ſubjecit, atque hunc cum illa combuſſit, quia lignea erat. Poſt incendiarius iſte pontem tranſiens lapſus ab equo, gravi caſu femur eliſit. Deductus domum extenuari corpore cepit, donec penitus deficeret, ac miſerrimè vitam finiret.

De juvenca, quæ S. Quirino devota S. Georgio fuit oblata.

QUidam Oenepontanus juvencam B. Quirino devovit, ut ſui armenti Protector fieret, qui cum in itinere eſſet voti perſolvendi gratia longioris viæ tædio captus, intra ſe ait: quid differt voviſſe Quirino & dare Georgio? an non unum ſunt in cœlo, & ſi quid habent, nonne ſimul habent? Ergò devotum uni, perinde eſt, ac ſi eſſet devotum alteri. His dictis juvencam duxit, in montem S. Georgii, quo cum perventum eſſet, conſtitit immota, nec ultra progredi potuit: urgetur ſtimulis funibus ac fuſtibus, nec tamen procedit, ſed omnibus præbet de ſe ſpectaculum. Abbas loci accerſitur, & hæc videt, ſed fruſtra impellendo laboratur. Hanc velut dæmonis arte ligatam, aſperſit aqua conſecrata, iterúmque trahi jubet, ſed nihil magis proficit. Interrogatur ſponſor de voto, qui voti commutationem eis exponit. Abbas vaccam ſolvi ac dimitti jubet, quocunq; tandem ſpontè ire vellet. Soluta ſtatim feſtinavit, & tam præproperè cucurrit, ut de montis illius præcipitio in imam vallem caderet omnino illæſa permanens, atque hinc per devia tamdiu cucurrit, donec per ſylvam ſine præduce usque in Tegernſee perveniret, ſponſor inveſtigans fugientem, ſicut laſſus itinere eam aſſequi potuit omnibus admirantibus rem geſtam ordine expoſuit, & devotè ſuum votum complevit.

De muliere petram habente in lingua.

MUlier ægra venit ad S. Martyrem, cui petra in lingua hærens excreverat adeo ut vitelli ovi haberet magnitudinem, quæ cum pia devotione oblatum munus imponeret altari, atque illud deoſcularetur, confeſtim illud onus petræ à lingua decidit.

De torque ex pane confecto, de quo ſanguis emanavit.

ANcilla cujusdam Matronæ in Norico propè Iſtrum paralyſi habens brachium collapſum ex pane torquem conficit, quem oblationis gratia brachio circumpoſuit, Dominam ſuam obnixè rogans, ut eam venire permitteret ad feſtum translationis B. Quirini Martyris, quæ graviter eam objurgans increpat, & domi reſiſtere jubet. Altera die rurſus obnixius Dominam orat ſecum portans votivum ſuum panem, quæ adhuc commotior ad opus eam redire compellit, ac ſimul torquem de manu ejus raptum confregit; ex quo ſtatim ſanguis erupit. Hæc perterrita facultatem eundi ad S. Quirinum ei conceſſit, atque ociùs rumore miraculi circumquaque divulgato turbæ propè innumeræ eam cum pane cruento comitantur usque in Tegernſee; ubi cum panem hunc votivum & jam divinitus conſecratum altari imponeret, debile brachium ſanitati priſtinæ reſtituitur. Panis iſte velut roſeo tinctus ſanguine Martyris, flentibus præ gaudio populis cum admiratione ſumma univerſis demonſtratur. Aderant tunc temporis fratres Altahenſes S. Mauritii, qui multis lachrymis impetratam partem ejusdem panis à Patre loci Udaſchalco pro miraculi evidentia domum deportaverunt.

De muliere pomposè veſtita, quæ templum diu ingredi non potuit.

ALio ejusdem feſti diei tempore quædam liberalis formæ mulier pomposè compta & veſtibus ſuperbè ornata, ut omnibus ſpectaculo eſſet, templum hic ingredi voluit: ſed nec ſola nec à multis adjuta limen tranſire potuit. Id complures ex muliebri imbecillitate ei accidiſſe putârunt, eam denuò adducunt. Sed cum ad valvas perveniſſet nulla vi aut arte ingenii introduci potuit. Quæ pudoris rubore ſuffuſa & tædio affecta dum regredi ad hoſpitium nititur: nixa pedibus, loco dimoveri nusquam potuit. Afferuntur ſacræ candellæ ardentes, quæ in manus eidem dantur, ut ſic introire tentet, nec quicquam tamen proficit. Tandem Sacerdote adhibito confeſſa exceſſus proprios, cum aditum templi expetit, repellitur. Secundo confeſſa iterum repulſam patitur. Tertio demum purè confeſſa, ſatisfactione cum flagello ſuſcepta, cum vera cordis contritione, in præſentia populi, humiliter eſt ingreſſa.

De quibusdam furibus, quorum aliqui templum egredi, aliqui fontem S. Quirini prætergredi non potuerunt.

FUres quidam in templo immixti populo celebritatem feſti peragenti, pluribus marſupia cum nummis præſciderunt. Egreſſa itaque populi multitudine, quidam eorum, qui omnes aditus, nunquam quæſitum poterant habere exitum. Quidam verò ipſorum, qui unà cum populo exierant, furtivas res ſecum deferentes, fontem S. Quirini præterire nullatenus poterant. Igitur utrique eorum, culpam ſuam prodentes & furta reſtituentes, tunc demum cum confuſione receſſerunt.

De obſeſſa dormiente & à dæmone liberata.

QUædam mulier dæmone obſeſſa ad tumbam S. Martyris fuit adducta. Cui ſtatim ſomnus obrepſit, & aliquamdiu dormiens horrendis modis inter dormiendum clamavit. A ſomno evigilans interrogatur, quidnam ſenſerit? duos juvenes, inquit, egredi vidi, qui forcipibus immiſſis tetrum Æthiopem ex me pertraxerunt.

De muliere, cui manus chyrotheca detracta obriguit.

IN die translationis S. Quirini mulier quædam induta chyrotecis ad offerendum proceſſit, quæ dum manum ad altare extendiſſet, ſubito ei manus tota obriguit, ut retrahere eam ad ſe non potuerit. Chirotheca verò ei de manu detracta per unam ferè horam in aëre ſuper altare pependit. Quæ omnium oculis expoſita dum ſatis jam erat conſpecta ſuper altare cecidit. Mulier diu contracta manu ibi conſtitit, atque tandem fovens celebritatem feſti S. Quirini ſemper jejunio ſe præventuram, manum iterum ſanam accepit.

De quodam Roma reverſo, qui equum S. Quirino devovit.

QUidam Apoſtolos Romæ orationis cauſa viſitans equum labore itineris jam propè deficientem S. Quirino devovet, ſi illum validum reduceret. Qui Romam rediens venit in Tegernſee, præ foribus templi equum alligans & illud ingreſſus, altari ſex ſolidos imponit pro ejus redemptione. Regreſſus deinde equum ſolvere non potuit. Iterum alios ſex ſolidos imponit, & regreſſus necdum ſolvere potuit. Tandem adhuc quatuor ſolidos altari imponens, exivit, & equum ſolvens ait: ô Sancte Quirine, bonus quidem vir es, ſed negotiator melior, quo mihi ſtrictior nunquam cognitus fuit.

De duobus leproſis à lepra mundatis.

DUo leproſi venerunt ſimul ad templum S. Quirini, qui ambo à leprâ curati ſunt licet diſpari modo. Unus eorum piè orans ad tumbam S. Martyris obdormivit, ac ſudore perfuſus per gratiam divinitus collatam perfectè mundatur. Alter verò eadem labe infectus dum Eccleſiam egreditur necdum curatus, à Domeſticis ſuis percontatur, ubinam eſſet fons S. Quirini ac eo demonſtrato illis quidem dehortantibus, fonte illo ſe abluit, & confeſtim purus à lepra evadit, & Deo gratias agens, receſſit.

De peregrinis in tempeſtate maris S. Quirinum invocantibus.

PEregrini quidam obortâ tempeſtate maris adeo laborârunt, ut ventorum turbine exagitati undique fluctibus ac procellis invaleſcentibus jam prorſus de vita deſperarent. Cum igitur ſalubri confeſſione ad mortem ſe præparâſſent, quidam religioſus Presbyter ſurgens eos adhortatur, & ait: Noſtis ô conterranei, virtutem S. Martyris Quirini, qui in Bavaria requieſcit, cujus paſſio quidem hodierno die in Eccleſia ſolemniter peragitur. Hunc vobis expoſcite præſentis periculi adjutorem & patronum, & revera abſque mora ejus opem ſentietis. Necdum verba Presbyter compleverat, omnibus S. Quirinum invocantibus, fremitus maris ac tempeſtatis fragor mox concidit, & ſerena tranquillitas apparuit, quæ ſtabilis ac firma euntibus & redeuntibus permanſit.

De homicida ex vinculis liberato.

QUidam homicida ſui avunculi, circulis & vinculis ferreis incluſus, ſine cuſtodia carceris liberè detentus in Saxoniam ad S. Gothardum ire ſtatuit, qui Tegernſeenſem Abbatiam uno rexit anno. Huic per quietem in viſu pulcherrimus ſenex apparuit, qui eum admonuit, ut in Bavaria Monaſterium Tegernſee perquireret, atque ibi ad ſepulchrum S. Quirini Martyris ſe conferret experturus pro certo ejus gratiam. Cui ille: ô Domine incognita mihi eſt provincia, at iſte rurſus ne ſis ſollicitus, optimè viam inveſtigabis, ac propè illuc pervenies: hac ſpe gratiæ peregrinus ignotum iter ingreditur, vix parum Idioma calens & Deo Duce ad Monaſterium Sancto Paſcæ Sabbato pervenit, qui cum populo ad ſacræ noctis vigilias ingreſſus, ac illis jam expletis, cum ſub finem hymnus *Te Deum laudamus* caneretur, ferrei nexus omnes relaxati divinitus ab eo procul exilierunt.

De alio vinculis ferreis incluſo & liberato.

ALius quidam ferro incluſus advênit in feſto SS. omnium, qui cum noctu acerrimis doloribus affligeretur vehementia ferri conſtringentis & carnem excedentis: per ſomnum à quodam admonetur, ut maturet ingreſſum Eccleſiæ, ibi certam medellam conſecuturus. Surrexit ille greſſibus ægris & præmaturus quidem ad templum S. Martyris accurrit, & ecce! ferrum concretum carnibus ac iis penitus inhæreſcens confeſtim à carnibus proſilit, homine præ dolore exclamante: Quem quidam ad ſe reclinans, ut ei videbatur, paululum ſuſtentabat, donec integrè ibi convaluit.

De Dietmaro Friſingenſi, qui arctiſſima carceris vincula evaſit.

Miles notus Dietmarus nomine Nobilis Miniſter Friſingenſis, captivus à ſuis hoſtibus tenebatur in caſtro Schaumburg aſtrictus ferreis compedibus in carcere. Is imminente nocte B. Quirini tempore quadrageſimæ intimis cum ſuſpiriis orat, ut ei ſubveniat, inter has preces obdormienti offert ſe vir venerandi habitûs ac vultûs liberationem ſpondens, ſi compedes ad ejus ſepulchrum deferret, quod votum dormiens adhuc ſibi viſus eſt peregiſſe, ac repentè compedes ab uno pede decidiſſe ſentit, & vigilans anxiè cogitabat, qua ratione cuſtodias militum præ foribus evaderet, dum hoc cogitat, iterum obdormit, iterúmque monitor adeſt, qui recto eum gradu hinc abire jubet, omni excluſo timore. Expergefactus oſtium aggreditur, quod confeſtim ei patuit: ſed illud ob cuſtodias undique circumpoſitas egredi non audet. Stans itaque in oſtio inter ſpem ac metum ſuſpenſus, ſubito velut haſtæ longitudine, ultra cuſtodias ſe videt tranſpoſitum, atque ad clauſam caſtri portam proveniens, divinitus eam ſibi pateſcere vidit. Quam tranſiens foſſati & vallium pontes reperit ablatos: tamen per tranſverſas & trajectas arbores cauto gradu pertranſiit, ac tum demum ex altero quoque pede reſolvuntur ei compedes. Quibus humeris impoſitis, celeri fuga ſe in pedes conjecit, de qua certiores interim facti cuſtodes, continuò eum inſequuntur & odoratu canum perveſtigant. Ille inſequentes crebro juxta ſe videt, nec tamen ab eis videtur, canéſque odore appropinquantes in aliam partem vergere, ac eum deſerere conſpicit. Tandem ad rivum perveniens, decurſum alvei ſequendo argutias perſecutorum evaſit. Quibus domum regreſſis ipſe lætus ad divinum officium & cultum S. Quirini acceſſit, atque onus ferri, quo liberatus eſt, ad laudem S. Martyris obtulit.

De muliere, quæ igne occulto ſilicum ac veſtium exurebatur.

Mulier quædam ſub noctem Sabbati, qua feriæ diei Dominicæ jam dudum incœperant, duos ſilices manu apprehenſos pro balneis faciendo foco injicere voluit, cui miro Dei judicio ſilices unà cum veſtibus ardere cœperunt, occulta quadam vi adurente nec tamen conſumente, neque etiam colorem veſtium aut ſilicum immutante. Quæ igne tali inflamata omnium vehementiſſimè exurebatur, neque ullo modo ſilices aut veſtes à ſe deponere poterat. Hac pœna graviſſimè afflicta, currens ad tumbam Martyris, illicò meritis ejus curata fuit.

De paraclytica ſanitati reſtituta.

Quædam paralytica membris omnibus adeo contracta & diſtorta, ut plantæ digitíque pedum clunibus accreverint ad ſepulchrum Martyris deducta, aliquantulum obdormivit. Quæ inter dormiendum vidit quemdam juvenili ætatis flore præditum, apprehenſos ſibi pedes trahendo dirigere. Et vigilans miratur ſe directo corpore ſanitatem adeptam.

De Præfecto Ratisbonenſi, cujus equi interierunt.

Quidam Præfectus Ratisbonenſis Romam orationis cauſa profecturus, equis ſuis una nocte pabulum apponi juſſit, ex decimis S. Quirini, quod ut factum eſt, die illuceſcente, omnes equi mortui ſunt reperti, quidem annonæ ſacræ pabulum ſumpſerant.

De Abbate Udalſchalco paralyſi tacto.

Eſt villa ſub jurisdictione Tegernſeenſium Oſtermünchen dicta, ubi Abbas Udalſchalcus colloquium habens de rebus Eccleſiæ, ſententiam iniquam, ſuper ſubditos S. Quirini latam approbare & confirmare viſus eſt, & confeſtim paralyſi tactus, obmutuit; cúmque ad diem tertium ſic permaneret, revocato judicio iniquo loquendi facultatem perditam denuò recuperavit.

De Nobili Matrona Fridrain Dæmone correpta.

Nobilis quædam Matrona Fridrain appellata ſoror Sybiconis Comitis, generoſo Hugoni copulata in Norico Ripenſi, ex præſumptione quadam frivola nimium ſibi vendicans, Religioſis beati Quirini auferri vinum præcepit, ídque in contemptum eorum, quos ſibi pro ſua voluntate ſubjectos omninò volebat: Quæ ipſa invaſionis hora, dæmone fuit correpta. Ea poſtea cum ſæpius à matre Leycarde ad tumbam S. Martyris duceretur, nulla penitus devotionis ſedulitate abſolutionem mereri potuit. Ita in ſeveritate vindictæ divinæ, finem vitæ ſuæ peregit.

De Præfecto cujusdam Comitis Paralyſi percuſſo.

In villa Eglinga S. Quirini, ruſticus quidam ſervire volens, à familia ibi commorante diſceſſit, & in pago Huntpach ſub ditione Gebhardi Comitis manſit. Gwernarius verò dapifer tunc Abbatis iter fecerat in illis partibus, qui agnitum ruſticum coram præfecto Comitis ſic alloquitur: Quid tu hîc agis? S. Quirino juſtius deſervires. Ad hæc præfectus faſtu elatus ait: quis eſt Quirinus, mihi ſervire debet, vix pertulit iſtud & ſtatim paralyſi percuſſus, obmutuit. In qua debilitate uſque ad mortem permanſit, loquendi facultate ſemper deſtitutus.

De Comite Sybotone Advocato in Tegernſee, mortis ſagitta percuſſo.

COmes Syboto Advocatus in Tegernſee, rem familiarem malè adminiſtrans de ſingulis villarum domibus boves ac modium tollebat, atque hoc peccatum in alios transferebat. Hic ut ſumptibus parceret, Monaſterium adiens, Conradum I. Abbatem cum fratribus orat & thori ſui conſortem, Laurettam uxorem, aliquandiu ibi ſervaret. Quod ei denegari non potuit, cum rogatio potentis, ut dicitur, ſit ejus juſſio. Veniens igitur domum, eam ad Monaſterium miſit, & ipſe ad Noricum Ripenſe tranſivit. Uxor ibi ſatis multo tempore permanſit, fratribus ei plenè inſervientibus de propriis facultatibus, multo ad eam facto concurſu, Monaſterium aggravante. Itaque in ſanctiſſimo die reſurrectionis, cùm adhuc fratres majoris Miſſæ officio intereſſent, menſa ei ſternitur, panes apponuntur, ac per medium inſpiciente Domina ſcinduntur, qui confeſtim interius quaſi crudæ carnes ſanguine maduerunt. Perhorreſcente Domina, cruentos panes appoſitos velut ex induſtria confectos, removeri jubet. Affertur alius panis, qui per medium ſciſſus apparet, ut ſanguis recens ex eo ſtillare videretur. Reliquum verò ejus, qui non inciſione ſed fractione dividebatur, naturalis ac priſtini erat coloris. Ex his duo erant triticei, tertius ſiligineus; & quonam pervenerint hi panes, quos Comitiſſa ſuis tradidit, nunquam deinceps compertum fuit. Ad hæc itura ad menſam, ubi manus lavit, mox ut mantile tetigit extergendi gratia ſanguineſcere illud cepit. Argutè Comitiſſa per paſſionem Domini, inquit, cur iſta fiunt? Atque hæc diſſimulans inverti ac in parte revolvi mantile jubet, quod nihilominus altera parte in manibus ejusdem cruore maduit. Venerabilis Abbas finito prandio eam accedit, quibus conſedentibus repente tota domus horrendo ſonitu increpuit & quidem duabus vicibus. Illa vulgarium more per ſonitum domus interitum amici vel Domini, aut ſimile quid fore prognoſticans Abbati ait: Avertat Deus, ne quid mali nobis eveniat. Tertiò omne ædificium tam horrendo fragore intonuit, adeóque fortiter percrepuit, ut tota domus corruere videretur. Comitiſſa fraudem ſubeſſe tanto miraculo ſuſpicata, clam miſſo Legato Comiti ſignificat, ſe panibus infectis ſanguine ac ingenti ſtrepitu domus à convictu & habitatione fratrum deterrita, ne diutius in Tegernſee commoraretur. Ille graviter ira commotus jurat, omnes religioſos ex Monaſterio præpulſandos, ſtatímque iter arripiens, redeundi gratia in Strenberg oppido Auſtriæ pernoctavit, quod ditioni ſubeſt Tegernſeenſium, atque ibi equos ſuos paſcendos in pauperculi cujusdam ſubditi pratũ emiſit, ad dotem Eccleſiæ S. Quirini pertinens, quod ille in totius anni ſubſidium à Parocho inſtar beneficii locatum conduxerat. Itaque prato integrè per noctem depaſto, manè diſceſſum parat Comes, pauperculus iſte ſubſequitur clamans & ſupplicans, ut pro totius anni compenſatione, ſaltem pretium pro pari calceorum ei præſtet in elemoſynam. Sed nihil prorſus ab eo impetrans, imo furioſè à facie ejus propulſus, tandem ait: Pius Quirinus nunquam nos vivos terram ſuam calcare permittat. Et conſcendens equum, dum pedem indidit Stapedi, divino conſequente judicio confeſtim mortis ſagitta cordetenùs fuit percuſſus, ut præ nimio dolore fortiter exclamârit: ah me miſerum! qui dilectum Domino Deo Quirinum recognoſcere nolui, qui per eum pridem corporis ſanitate recepta, jam ab eo vitam perdidi. Ecce mortiferam ſagittam imis præcordiis infixam excepi. His dictis languore correptus maximo, atque præ doloris vehementia omninò contabeſcens, à ſuis devehitur paulatim ad cœnobium quoddam regularium Canonicorum S. Margaretæ in Bamburg. Et invaleſcente morbo, leniori deinde carpenti vehiculo imponitur. Mox Legatus ab eo mittitur ad Seonenſe Monaſterium, atque Abbas in Seon celeriter advocatur, quo nihil remorante, ipſe criminum confeſſione facta in ſortem pœnitentium ſe transferens, monaſticum ſuſcepit habitum Comitiſſa vix conſentiente, quæ multò ante advocata fuerat ex Tegernſee, ſtatim eo langueſcente; qui nihil æquè magis deplorabat, quam quod tam graviter deliquerit in S. Quirinum Martyrem, à quo abſque intermiſſione veniam precabatur. Et jam moriens omnes fideles & amicos diligentius orabat, ut ſi unquam animæ illius conſulere vellent, nullum filiorum ejus advocatiam Tegernſeenſem obtinere permitterent. Abbas deinde, qui pœnitentiam ejus ſuſceperat, & Monachum fecerat, eo in loco eum ſepelivit. Horrendum ſanè exemplum ac omnibus iis extimeſcendum, qui hujusmodi muniis obeundis vacant, ne res ſacras Deo & Sanctis ejus dicatas in proprios ac prophanos uſus diſtrahant. Quod cum aliàs litterarum monumentis proditum ſit, quam gravis pœna comitetur eos, qui hujus ſacrilegii ſcelere ſe contaminârunt: tum uno atque altero exemplo hâc noſtra tempeſtate id ipſum evidentiſſimè demonſtrari & comprobari poſſet de noſtro Quirino, ſi pluribus hic agendum foret, ac non potius brevitati ſtudendum eſſet. Multo enim rerum uſu edocti ſumus, plerumque malo fine adhuc eos deceſſiſſe, qui patrimonium S. Quirini aut invaſerant aut alienârunt, vel aliàs negligenter adminiſtrârunt.

De S. Henrico Imperatore hîc divinitus illuſtrato.

S. Henricus Imperator Epiſcopatu Babenbergenſi inſtituto hûc ad S. Quirinum ſe cum tota curia devovit. Qui cum penes altare S. Joannis ſæpius divinis precibus ac piis contemplationibus vacaret, revelatione abſtractus in ſpiritu & ſingulari modo illuſtratus divinitus, talia ſe vidiſſe ac didiciſſe refert, his verbis: quisquis præſentem

tem locum bonis ſuis ſpoliare attentaverit, is ſciat ſe ob meritum S. Quirini Regis & Martyris velut electiſſimi Dei amici diſtrictam Deo rationem redditurum, & ob tantum crimen nequaqum impunitum abiturum. Applauſit curia, perſpecta ejus vitæ ſanctimonia, Dei Martyrem prædicant, & magni faciunt omnes, atque ejus patrocinio ſe commendant.

*De Rogerio, qui limites agrorum S. Quirini nimium extenuans * ſuos extenderat.*

*legendum haud dubiè: *attenuans.*

COmes Rogerius propè Erlaſiam agros S. Quirini rapiens, limitibus ſuis protractis & extenſis, ab œconomo Monaſterii in jus vocatur, ut certo judicio marginum accepto, ab æquis rerum æſtimatoribus & artitris, lis omnis dirimatur & Eccleſiæ ſua bona reſtituantur. Advolat Comes, quem proprius equus ſtatim è ſella dejicit, & tam atrociter calce ferit, ut vix ei vita ſuperſtes fuerit & domum redire potuerit. Qui ad ſe reverſus vindictam Martyris expertus, agrorum controverſiam tollit, quam injuſtè moverat, & S. Quirino jus ſuum priſtinum reſtituit.

De equo in rabiem verſo, Eccleſiæ muro alligato.

MIles quidam in feſto S. Quirini, quo ad bellum erat profecturus, equum ſuum alligaverat muro Eccleſiæ S. Quirini: nec mora equus in furorem converſus, morſu frœnum revellit indomitúſque gyros agit, & rotata vertigine mortuus concidit. Quo apertè ſatis Martyr Dei oſtendit ſacra loca non eſſe ſtabulandis equis prophananda, ultione divina ſubſecuta.

De ruſtico, qui ſancto reſurrectionis die ſepem refecerat.

RUſticus ſepem ſibi disruptam in ipſo paſcatis feſto refecit, qui medio in labore corporis debilitate percuſſus in terram ſemimortuus concidit vibicibus ac lineis rubicundis præ ſanguine undique in dorſo apparentibus. Is S. Quirino ſe devovit, humi baculo repens ad ejus ſepulchrum, & ſanitatem priſtinam recepit.

De nave, quæ à CCC. viris immota & à L. leviter Oeno immiſſa fuit.

NAvem recens fabricatam quidam in feſto S. Quirini poſt ſua vota expleta, Oeno immittere ſpoponderant. Verum commutata ſententia prævenire vota cupientes, navem Oeno ſubmittere aggrediuntur: ſed nullo modo poterant, etiam trecentis viris adhibitis. Igitur votorum memores ab opere deſiſtunt, vota prius perſolvunt ac redeunt. Navis à quinquaginta viris nullo cum labore immittitur Oeno, quæ antea non poterat à trecentis cum labore ſummo.

De obſeſſo, qui ſe igni injecit, & Dæmonem ejecit.

QUidam obſeſſus, vi protractus ad ſepulchrum Martyris, ut Dæmon ab eo expelleretur ſe manibus tenentium violenter extorſit, ac celeri curſu ſylvas petiit, perveniénſque ad alpes paſtorum caſulas impellente fame viſitavit. Qui cum foco ignis calefaciendi gratia aſſediſſet, in mediam flammam ſe conjecit & ex parte igne conflagrans, atque læſus magno cum vomitu dœmonem ejecit. Poſt mentis ſuæ compos factus, omnibus retulit ſumma cum lætitia, ſe vidiſſe ſub luce clariſſima per aërem ad montis cacumina delapſa, S. Quirinum velut radio coruſcum advolare. Quem Dæmon non ferens, eum in ignem proſtravit, ac ita ab eo receſſit.

De Udalſchalco Præfecto villæ ſalinariæ in Hal, qui loquendi uſum amiſit.

PRæfectus Udalſchalcus res Monaſterii malè adminiſtrans in Hal villa ſalinaria, juſtitiæ oblitus munera recepit atque damna reticuit, per alienationes rerum Monaſterio illatas. Qui amiſſo loquendi uſu ad extremum vitæ diem mutus egens atque corpore debili tremulus permanſit.

De ruſtico, qui vitulam S. Quirino devovit, nec tamen reſtituit.

QUidam ruſticus S. Quirino devovit vitulam ſed forma ejus captus, ſpe armenti propagandi illam ſibi retinuit. Ecce una nocte omne armentum concidit mortuum, excepta ſola illa vitula quam S. Quirino devoverat. Ille hac re admonitus vitulam ſuperſtitem offert, atque Martyrem orat, ut recuperandi alterius armenti ſe Patronum exhibeat, priore illa culpa ſua jam amiſſo. Qui ejus petitioni facilem ac benignum ſe præbuit.

De juvenca à lupis diſcerpta.

ALius vovit S. Quirino buculam ſeu juvencam, nec eam tamen obtulit. Accidit, ut ea commorante in paſcuis inter armenta, quatuor lupi eam invaſerint ac dilaniaverint, reliquis omnibus prorsùs intactis. Ex quo Dei Martyrem alio in honore habendum atquè vota ei perſolvenda eſſe, facilè animadvertit.

De bove ad templum S. Quirini currente.

BOvem quidam devovit S. Quirino Martyri, quem alter furto ablatum nullo in uſu habere potuit jungendis aratris, vel plauſtris ſed eum vendens pretium obtulit in votum pro delicto. Bos excuſſis loris emptorem cornu petit, ac vulnerat, incitatóquè curſu ad templum S. Martyris decurrit, & fixo greſſu ibi ſiſtit, nec eum inſecutor prius aſſequi potuit quam ante templum, cui poſtea & offertur.

De

De vacca unà cum vitulo ad templum S. Quirini currente.

QUidam alius devovit S. Quirino vaccam & cum eam offerre diu protraheret, enixa eſt vitulum diſtinctis maculis inſignem quem una cum vacca uſui reſervare ſtatuit. Quæ cum armentis in paſcua producta, cum vitulo ſe avertit, & concitatiſſimo curſu relictis armentis ad templum S. Quirini confugit. Sponſor voti ſui memor, eam cum vitulo deinceps offert S. Quirino.

De bove contagioſo, qui mactandus dum voto deſtinatur, repentè exilivit.

BOs infectus contagio & languidis membris jacens proſtratus à Domino ſuo devovetur S. Quirino, qui à lanio exerto cultro jam mactandus, ad primum ejus contractum repentè exilivit, & arrepta fuga rus petiit comitante Domino & familia. Intervenit quædam vidua paupercula, petit bovem ſibi pro ſolatio liberorum triginta nummis vendi, Domino annuente & conſentiente ipſa bovem læta domum deduxit; Dominus accepto pretio ſepulchrum S. Quirini accedit, atque illud ſuper altare locans rem geſtam cum admiratione omnibus exponit.

De Judice Altahenſi, qui domum ædificavit in cæmiterio Eccleſiæ S. Quirini in Tundorf.

PRopè Danubium ſub ditione Altahenſis Monaſterii eſt Eccleſia S. Quirini, ubi multis ille clarebat miraculis. Verum Judex iſtius loci in Tundorf, ubi ſita eſt hæc Eccleſia, ædificaverat domum in ejus cæmiterio & ſtatim miracula ibi fieri ceſsârunt, útque vindicta Martyris omnibus pateret domus ipſa incendio fuit aſſumpta. Judex ſecundo eandem extruxit, & denuo fuit exuſta; ille obſtinatus atque pertinax, tertio eandem ædificat, quæ iterum flammis abſumpta fuit. Quartò tandem iſte protervus idem opus aggreditur, domum longè magnificentius erexit eodem loco, quæ rurſus conflagrans tota incendio periit. Tandem ab opere manum ſuſpendit cum dedecore, ubi nihil ſe proficere animadvertit. Succeſſit autem filius, qui bis ibidem eandem poſt ædificavit, quæ bis quoque incendio ſimili tota fuit conſumpta, donec morte præventus immatura miſerrimè vitam ſuam finiret. In hac æde D. Martyris multa ſunt facta miracula: Nam coecus ibi viſum recepit, & Paralytica mulier ſanitati priſtinæ fuit reſtituta. Dúmque etiam venatorum equi cæmiterium illud ingreſſi pabulandi cauſa, ſtatim mortui conciderunt.

De hac eadem Eccleſia in Tundorf ex qua fur ſacratas res auferens, undcum equo ſuo in lapidem eſt converſus.

MOnſtratur propè eandem Eccleſiam S. Quirini in Tundorf equus lapideus cum frœno & ſella tanta cum dexteritate & tam affabrè ac ſi viveret, eques quoque ſaxeus ei aſſiſtens quaſi deſiluiſſet, retro fugiturus hæret pede dextro in ſtapede. Quæ quidem ſtatua furtum deſignat illic olim commiſſum. Cum enim fur ſacris rebus ablatis equum onerâſſet, atque inſidendo calcaribus eum urgeret, ſenſit equum ſub eo in ſaxum obriguiſſe, qui mox deſcenſum accelerans poſt tergum parte dextra lapſus in lapidem quoque eſt mutatus. Neque hoc tantoperè mirum videri debet, cum in templo Lindenſi Norici Auſtralis tres quoque panes altari oblati & furtivè ablati confeſtim ſint converſi, qui hodiernum in diem adhuc extant in templo Buſenchaim, cereum colorem præſeferentes.

De Matrona, quæ vinum ex Strenberg Monaſterio abſtulit.

QUædam Matrona vinum in Strenberg, Auſtriæ Monaſterio auferri juſſit, ex quo amens facta, protinus, ac dœmone obſeſſa adeo in ſe ipſam ſævit, ut crines ſibi dilaceraret, & torvis oculis caput ſæpius obtunderet, in quo furore diu permanens nullis votis proficientibus pro ea factis vitam miſerrimam cum morte cōmutavit.

De Eccleſia S. Quirini in Strenberg Auſtriæ, quomodo fugatis Turcis à direptione ſit conſervata.

ANno Domini MDXXIX. Turcis Viennam obſidentibus atque Auſtriam undique devaſtantibus, Eccleſia quoque S. Quirini in Strenberg venerat ab his diripienda & deſtruenda, facto jam magno foramine pervio in porta dictæ Eccleſiæ, quod hodie adhuc extat. Cum itaque Turcæ per foramen eccleſiæ obſeratæ ſe intromiſiſſent, horologium in eadem poſitum incitato curſu adeo intonuit rotarum ſtrepitu, ut Turcis perterritis & inſidias latentes ſuſpicantibus, confeſtim ſe omnes proripuerint per foramen, tergáque verterint fugiendo.

De alia Eccleſia S. Quirini in rure Danubii, in qua furta detegi ſolebant.

EST alia quædam Eccleſia in rure Danubii, in qua S. Martyre per vota ſolenniter invocato res furtivæ ſponſoribus intra triduum aut reſtituebantur aut earum fures detegebantur. Patuit iſtud cum per multa multorum exempla tum nuper in fure quodam olerum, qui poſt tertium diem voto pro eo facto, ultrò adveniens, ablata reſtituit.

De fonte S. Quirini, quo ægrotantes abluti intra octiduum aut convaleſcebant aut moriebantur.

FOns S. Quirini hâc virtute antiquitus pollebat, ut ægroti quicunque in eo ſe lavantes atque cito liberari morbis cupientes, intra octiduum aut moriebantur aut perfectè ſanabantur, quod brevitatis gratia duobus propoſitis exemplis declarâſſe ſatis erit. Mulier trans Tegernſee habebat puerum adverſa laborantem valetudine per ſex continuos menſes, quem lavando in dicto fonte cito aut mori aut morbo diuturno liberari exoptabat. Nec mora puer lotus tertia die obiit. Alius Guernerius nomine, febrium atque ulcerum putredine diu multúmque laborans, hoc fonte ſe lavit, & tertio die ſtatim integrè ſanus evaſit.

Denique ut multa in pauca referam, tot tantiſque miraculis hic Dei Martyr claruit præcipuè in Dœmonibus ab obſeſſis propulſandis, ut his omnibus enumerandis ferè nullus ſit finis; una enim die translationis ejus ſeptem obſeſſi à Dœmonibus liberati & perfectè curati ſunt. Complures cæci viſum receperunt, atque alii aliis affecti morbis & languoribus ſanitati priſtinæ ſunt reſtituti. Laudetur igitur Altiſſimus, qui tantam virtutem nobis tribuit per merita Sanctiſſimi ſui Martyris, ut nos ejus patrocinio piè defendere ac protegere dignetur, ſupplices rogamus.

CAPUT VI.

De Æquivocatione nominis QUIRINI.

ÆQuivocatio tanquam dubia & perplexa cum ab omni cognitionis genere, tum maximè à veritate Hiſtoriæ aliena exiſtit. Igitur perneceſſarium eſt, hujuſce perplexæ dubitationis nodum prius diſſolvere, ut ad finem veræ Hiſtoriæ de S. Quirino perveniamus. Multis ſiquidem occaſionem erroris præbuit hæc confuſa & indiſtincta nominis Quirini appellatio, ut non abs re magni alioqui nominis Hiſtorici, non tam de translatione noſtri Quirini, quam de multis aliis ad ejus Hiſtoriam ſpectantibus ſubdubitârint. Dubia verò pro certis rebus affirmare, cum non ſit Hiſtorici nedum Chriſtiani: Ita opiniones ex leviuſculis rerum indiciis & argumentis conceptas, paſſimque abſque diſcretionis & judicii delectu Hiſtoriis inſerere, non videtur boni viri, ſcientia & conſcientia prædicti. Quare ignoſcendum potius exiſtimemus quam iraſcendum iis, qui Sanctiſſimi hujus Martyris res præclarè geſtas, litterarum monumentis non exactè mandârunt. Multa ſiquidem Sanctorum Dei occulta myſteria, multi ſilentio præterierunt, quæ minus forſan fidei eſſent habitura apud rudem populum. Multa denique ſancti viri occultârunt de induſtria ex Chriſtiana quadam animi ſubmiſſione, quæ poſteris non aliter innotuerunt, quam quaſi per manuum traditionem mutua oris communicatione facta ne Margaritæ pretioſæ indignis vileſcerent. Soli enim perfecti ſpiritu noverunt, quam mirabilis ſit Deus in omnibus Sanctis ſuis, animalis verò homo, vel D. Paulo teſte, non percipit ea, quæ ſunt ſpiritus. Itaque nihil mirum videri debet, ſi plerique Hiſtorici non tam expreſsè mentionem fecerint S. Quirini Regis & Martyris, cum rationes complures ſubſint, ob quas meritò non omnia ad vivum de Sanctis explanari potuerunt. Quas quidem rationes hîc in medium proferre, nimis prolixum foret & ab inſtituto noſtro longè alienum. Itaque quod ad æquivocationem nominis Quirini ſpectat unum atque alterum authorem prius ob oculos proponam, ut ſciatur, quid alii ſenſerint de noſtro Quirino & quam benè nobiſcum conſentiant. Reverendiſſimus Pater ac Dominus Petrus de Natalibus Epiſcopus Equilinus Venetus, in Catalogo ſuo Sanctorum proprium ponit titulum de noſtro Quirino juxta morem aliorum Sanctorum in hunc modum: *D. S. Quirino Martyre. Quirinus Martyr Romæ paſſus eſt tempore Claudii Imperatoris, de quo legitur in paſſione SS. Marii & Marthæ Audifax & Abbacuch XIIII. kal. Febr. qui cum prædicti Sancti veniſſent Romam ad orationem, Martyres detentos in carceribus viſitabant. Venientes autem ad caſtrum trans Tyberim, intra carcerem invenerunt hominem venerabilem, nomine Quirinum, qui jam multa verbera pro Chriſti nomine perpeſſus fuerat & facultate nudatus. Cum quo diebus ſeptem manſerunt, miniſtrantes & de facultatibus ſuis & lavantes pedes ejus, qui in vinculis erant conſtricti. Inde abierunt ad Martyres alios requirendos, & poſt dies aliquot redeuntes, beatum Quirinum non invenerunt. Sed à quodam paſtore Presbytero audierunt, qualiter Quirinus gladio in carcere interfectus fuerat, & in Tyberim jactatus. Cujus corpus remanſerat in inſula Lycaoniæ; ad quod requirendum Marius cum filiis & paſtore Presbytero perrexit noctu & inventum corpus ſepelierunt in cœmiterio Pontiani in crypta, VII. kal. April.* Hæc ille in Catalogo ſuo.

Fr. Laurentius Surius Carthuſianus, Tomo I. de probatis Sanctorum Hiſtoriis, partim ex Tomis Aloyſii Epiſcopi *, partim etiam ex egregiis Manuſcriptis codicibus, quorum permulti antehac nunquam in lucem prodiêre, nunc recens optima fide collectis (ut habet ejus libri titulus) ſic ſcribit de noſtro Quirino, ſed alio titulo præfixo ſub his verbis: *Martyrium S. Valentini Presbyteri & Aſterii itémque Marii & Marthæ, Audifax & Habacuc nobilium Perſarum, cui fidem faciunt antiquiſſima Martyrologia & vetuſti MS. codices. Temporibus Claudii venit quidam de Perſide Marius nomine cum uxore ſua Martha & filiis Audifax & Habacuc Chriſtianis viris ad orationem Apoſtolorum; cúmque veniſſent Romam, cæperunt corpora Sanctorum per carceres & ſepulturas ſolicitè & curiosè inquirere, interea veniunt in caſtrum trans Tyberim & in carcere conſpiciunt hominem venerabilem, nomine Quirinum, qui jam multa verbera pro Chriſti nomine perpeſſus fuerat & facultatibus ſuis nudatus, ad quem venientes, miſerunt ſe ad pedes ejus obſecrantes ut oraret pro eis. Ibique manſerunt diebus octo, de facultatibus ſuis miniſtrantes B. Quirino & lavantes pedes eorum, qui vinculis erant conſtricti & in capita ſua vel filiorum ſuorum ipſam aquam effundentes. Eodem tempore juſſit Claudius ut ſi qui Chriſtiani inventi fuiſſent, aut in vulgo aut in cuſtodia, ſine interrogatione punirentur; ipſo autem edicto promulgato &c. Marius & Martha ſepelierunt extra muros*

porta

* Lippomani ſcilicet Veronenſis Præſulis.

portæ ſalariæ Chriſtianos, quorum CCLXII. pro nomine Chriſti ſagittis interfecti erant audiens hæc Claudius curioſè juſſit inquiri Marium & Martham uxorem ejus: ſed non invênit eos, quod occultè iſthuc facerent. Venientes verò Romam ad caſtrum requirebant B. Quirinum, quem non invenientes contriſtati ſunt nimis, invenerunt tamen quemdam Presbyterum nomine Paſtorem, qui enarravit eis rem omnem, & ut noctu interfectus fuerit gladio B. Quirinus & jactatus in Tyberim, corpúsque ejus remanſerit in inſula quadam, pergentes igitur noctu cum familia ſua & B. Paſtore Presbytero, collegerunt corpus ejus & terra condiderunt in cæmiterio Pontiani in crypta VIII. kal. April. Hucusque Surius. Sunt autem & alii plerique Hiſtorici, qui ferè eisdem verbis hæc eadem commemorant de noſtro Quirino, quos brevitatis gratia hic prætereo. Cum igitur evidentiſſimè jam conſtet martyrium S. Quirini, ut alienis ex auctoribus accuratiſſimè depromptum quibuſcum pervetuſti Codices noſtri Monaſterii in Tegernſee & antiquiſſima litterarum monumenta planè ex toto correſpondent, ut taceam interim vetuſtiſſima quæque Illuſtrium Fundatorum & Imperatorum diplomata, quæ his non minus conſentiunt. Mirum profectò videri poteſt, quod moverit tot Hiſtoricos, quod adeo ſilentio involverint omnia, quæ non tam ad translationem noſtri Quirini quam ad miracula ejusdem ſpectant, ídque eo magis quo quidam in hoc potiſſimum triumphant & gloriantur. Si quid ex pervetuſtis Martyrologiis & Hiſtoriis MS. in medium proferre poſſunt. Ex quorum numero etiam eſt prædictus Frater Laurentius Surius, qui hanc laureolam non immeritò præ cæteris ſibi vendicat, qui plurima ex antiquis codicibus MS. deprompta & fideliter à majoribus noſtris nobis tradita publicè in lucem ediderit. In hoc duntaxat ſui muneris oblitus, præter inſtituti rationem nonnihil egiſſe videri quibusdam poteſt, quod S. Quirini Martyrium ex vetuſtis codd. MS. deſumptum, ut ipſemet fatetur titulo præcedenti non pari quoque ratione cum ejusdem translatione in Tegernſee ab Illuſtribus Ducibus facta ex vetuſtiſſimis quibusque noſtri Monaſterii Codicibus Hiſtoriæ ſuæ inſeruerit. Admonitus enim à piæ memoriæ Alberto Bavariæ Duce Catholiciſſimo, ſicut ipſe verſor ejus Doctor Joannes à Via Theologus eximius retulit, ut translationem quoque martyrio S. Quirini ſubjungeret, æque fide dignam & approbatam. Ipſe tamen in hoc petitioni ejus non acquievit, neque codices vetuſtatis & veritatis hujus indices, ſibi transmitti curavit. Debebat equidem ad tanti Principis petitionem induci, ſi famæ ac nominis celebritas hujus Monaſterii minus forſan apud eum valuit, ut antiquitatis monumenta ſaltem diligentius perquireret ac inveſtigaret: ſed motus fortè opinione eorum, qui S. Quirinum Regem & Martyrem Nuſſiæ ſupra Rhenum & nequaquam in noſtro Tegernſee haberi nugantur. Cujus tamen memoria octingentis abhinc annis aut eo plus, tanta ſucceſſione Abbatum, in hodiernum usque diem fuit conſervata & propagata) hæc & id genus alia conſcribere neglexit. Quo uno conceſſo omnis antiquitas totius Monaſterii corruat, omnino eſt neceſſe; in quo etiam graviſſimos viros reprehendere non veretur, qui multum hac in parte ab eis diſſentiunt.

Teſtis hujus rei inter alios locupletiſſimus extat commentator Uſuardi in additionibus ſui martyrologii, qui pridie kal. Maji, feſtum S. Quirini tribuni Martyris celebrari affirmat, cujus hæc ſunt verba: *S. Quirini tribuni Deo dilecti & pretioſi Martyris paſſio, licet III. kal. Aprilis facta ſit: hic tamen feſtivè recolitur, quando ſacræ reliquiæ corporis ejus ab urbe Roma ad civitatem Nuſſienſem ſupra Rhenum translatæ ſunt.* Hæc ille; ex quo perſpicuum evadit, de quonam Quirino loquatur, nimirum de Quirino tribuno ſub Aureliano Judice tempore Trajani Imperatoris paſſo, cujus translatio & paſſio non minus peragitur Nuſſiæ quam noſtri Quirini Regis & Martyris in Tegernſee. Atque hujus erroris anſam præbuit ſola æquivocatio nominis Quirini, de qua latius nunc agendum videtur, ne in re certa, incerta ſectemur. Hoc prius addito, quod facile hujus erroris occaſio eſſe potuit, Fundatio Nuſſienſis cœnobii ancillarum Dei propè Rhenum, facta quoque à noſtris Fundatoribus, qui illud non ſolum fundârunt, ſed etiam ſcypho quodam argenteo S. Quirini Regis & Martyris dotârunt, qui Nuſſiæ inter reliquias præcipuas habetur, quod potantes ex eo diverſis liberentur morbis.

Hinc invaluit vulgi opinio, credentis S. Quirini Regis & Martyris reliquias ibidem ſervari ſcyphum illum argenteum Quirini Regis & corpus Quirini tribuni Martyris cum corpore noſtri Quirini Regis & Martyris confundentis ac omnino permiſcentis. Quod equidem ſæpiſſimè fit, ubi locorum intervallum disjungit multum homines, ut ob cognata quædam & ſimilia propè nomina alia pro aliis deinde uſurpent: ſicut hic fortè fieri potuit. Quod non latuit priſcos Hiſtoriæ noſtræ Scriptores, qui paſſim æquivocationis Quirini faciunt mentionē, quam ordine debito eorum exemplo edocti hic quoque ſubjungere placuit per indicem martyrologii ſequentis.

Tertio kal April. Romæ via Appia in cæmiterio prætextati paſſio S. Quirini tribuni & Martyris ſub judice Aureliano: qui poſt linguæ abſciſſionem & eculei ſuſpenſionem, manuum ac pedum detruncationem agonem martyrii gladio detruncavit.

Pridie Cal. Maji, Romæ S. Quirini Epiſcopi.

Septimo Idus Maji, S. Quirini aliàs Quirilli.

Tertio Nonas Maji in Aphrica S. Quirini.

Pridie Nonas Junii, apud Illyricum civitate Fiſcia, ſub perſecutione Maximiani

Natale B. Quirini Epiſcopi & Martyris, qui pro fide Chriſti, ut Prudentius ſcribit, ligato ad manum molari ſaxo in fluvium præcipitatus eſt, & cum circumſtantibus diu collocutus eſſet, ne ejus terrerentur exemplo, vix precibus ut mergeretur obtinuit. Hujus reliquiæ translatæ ſunt Romam in cathacumbas.

Tertio kal. Aug. Paſſio SS. Martyrum Abdon & Sennon, in quorum legenda legitur de S. Quirino Subdiacono, qui eos in domo ſua ſepelivit.

Quinto Idus Octobris in pago Vilcaſino paſſio S. Nicaſii & ſociorum ejus Quirini & Pientiæ, qui à B. Clemente Papa cum B. Dionyſio in Gallias ad prædicandum directi inſequente eos præfecto Feſcennino Synſynnio, gloriam martyrii adepti ſunt.

Duodecimo kal. Nov. apud Coloniam Agrippinam ſanctarum undecim millium Virginum, in quarum legenda legitur de uno Quirino Martyre, qui fuit earum Capitaneus. Legitur adhuc ulterius de tribus aliis, ſed videtur, quod cum ſupradictis coincidant in idem & ſunt hi: Prid. kal. Aprilis Romæ Sanctæ Balbinæ Virginis, filiæ Quirini Martyris.

Quinto Nonas Maji Romæ via Numentana paſſio S. Alexandri Papæ, Eventii & Theodoli Presbyterorum, in quorum legenda legitur de uno Quirino tribuno.

Calendas Auguſti Romæ memoria S. Petri Apoſtoli ad vincula, in qua legenda legitur de uno Quirino tribuno, ut habetur in legenda aurea.

Octavo kalend. Aprilis Romæ paſſio S. Quirini Regis & Martyris, qui interfectus eſt à Claudio Cæſare, ut ſcriptum habetur in paſſione S. Valentini Presbyteri & Martyris. Iſte fuit filius Philippi primi Imperatoris Chriſtani, de quo præſens Hiſtoria noſtra in Tegernſee loquitur. Sed hic obiter quoque reſpondendum videtur dubitationi quorumdam, qui nuſquam ſe legere aſſerunt S. Quirinum Philippi Imperatoris fuiſſe filium. Id equidem minimè mirum videri debet, cum paſſim in Hiſtoriis Imperatorum ferè nuſquam exprimantur filii & filiæ eorum, nimirum qui tales vel tot procreârint liberos, ex primis vel ſecundis nuptiis talium vel tot uxorum cum id ipſum apertè ſit præter decorum familiam hanc domeſticam ad Imperiale Romanæ Majeſtatis decus traducere & virtutem in reipublicæ ac imperii ſalute ſpectatam, mulierculis atque filiolis extenuare. Publicam enim perſonam, quæ ſumma rerum potitur, publica decet œconomia, poſthabitis illis privatis & domeſticis neglectis. Quod verò Philippi filii mentio fiat id non abs re ſanè factum eſt, eóque natu grandior ad imperium gubernandum unàcum parente Philippo ſit aſſumptus. Quirinus autem adhuc tenellus ac propè infantulus, necdum poterat celebritate famæ aut nominis ab Hiſtoricis per res ejus geſtas deſcribi, qui ſinu materno adhuc fovebatur. Igitur fides eſt adhibenda primis Fundatoribus, qui dubio procul Romæ ſic in ſcriptis invenerunt, publica omnium conteſtantium voce, atque ita poſteris reliquerunt. Non enim decuit tantos Duces & Fundatores noſtros religione ac pietate inſignes ementita quadam fictione conſcientias ſuas & aliorum deludere. Concurrunt multa rerum indicia, quæ id ipſum ſatis inſinuant & confirmant, nimirum ætas & ſeries temporum, una cum patria, paſſione & translationeRomana; atque ſi Hiſtoriam conſideremus ſpeciatim, cum facultatibus ſuis nudatum trans Tyberim in caſtrum conjectum, à Mario Maromeni Imperatoris Perſarum filio cum familia ſua regia in vinculis viſitatum, per octiduum clam cibis refectum, aquis lotum & id genus pietatis officiis affectum, reperimus. Inſuper nocte eum capite plexum & in Tyberim projectum, ut omnes lateret ejus interitus. De quo vehementer contriſtatus Marius corpus ejus in Lycaonia requiſitum ac inventum honorificentiſſimè ſepelivit. Quæ quidem omnia evidenter ſatis demonſtrant eum non vulgaris vel abjectæ ſortis hominem extitiſſe, ſed imperiali ac regia dignitate illuſtrem, natalium ſplendore nobiliſſimum Severæ matris Auguſtæ divitiis ac opibus immenſis non modo locupletiſſimum ſed certis quoque ſub Imperii Provinciis planè regia præcellentem Majeſtate. Quo factum eſt, ut non immeritò Rex appellatus fuerit à Chriſtianis hominibus ſanctiſſimis,quibuſcum continuè ferè latuit graviſſima eorum perſecutione impendente. Neque ullis in Hiſtoriis integrè ſemper genealogia & progenies Sanctorum exprimitur, cum id ſatis commodè fieri non poſſit, multis in occulto poſitis, quæ in lucem proferri nequeunt. Itaque nec hic mirandum ſi non ubique reperias S. Quirinum Regem aut Philippi Imperatoris filium, quod tamen Majores & Fundatores noſtri velut per manus nobis tradiderunt, & Seniores noſtri ſemper ita crediderunt, ſicut & nos credimus atque poſteris denuntiamus. Habemus enim in noſtro Tegernſee ſex hiſtorias, mira vetuſtate membranæ atque ſcripturæ inſignes, quæ licet verbis diſcrepent: ſenſu tamen omnino concordant, ut de illarum fide dubitare certè nihil ſit aliud quam omnem antiquitatem contemnere, qua nihil prius aut charius eſſe debet, quam ipſa etiam ſaxa veſtigiis impreſſa vel octingentis abhinc annis ubique ſatis demonſtrant. Neque etiam ſit veriſimile Sanctiſſimum Pontificem Romanum Zachariam tam illuſtres Principes confictis mendaciis decepiſſe, Pipini Regis Francorum Caroli Magni parentis conſanguineos atque ob id fide & conſiliis eis propinquiores: ut taceam interim eorum res fortiter ac ſtrenuè geſtas in propulſandis ab urbe Langobardis & in ſancto religionis habitu profeſſam vitæ ſanctimoniam; & licet occultè prorſus translatio S. Quirini ſit facta ob metum Romanorum, quæ ſola fuit cauſa, quod nihil apud pleroſque Hiſtoricos de ea legatur, tamen multis editis miraculis hæc eadem ſatis innotuit univerſis tum in ipſamet transferendi via tum etiam in adventu ejus & translationis die ſolenniter deinde quotannis celebrato. Quæ ſanè miracula Deus veritatis author per ipſum haud aliter operari voluit quam ad præſentiam ejus manifeſtè declarandam & comprobandam. Neque unquam ſub tanta fictione ac deceptione nominis invocatus, tot miracula edidiſſet, ſicut ex præcedentibus jam patuit, niſi verè fuiſſet ille Quirinus Rex & Martyr, ſub cujus nominis invocatione hæc omnia geſta ſunt: qui ſemper tanquam pius patronus invocantibus fideliter aſtitit & petitionis effectum libens tribuit ac impendit. Sileant igitur, qui alium nobis Quirinum effingere & obtrudere nituntur præter eum ipſum, qui hactenus ſecundum antiquiſſima litterarum monumenta atque ex majorum noſtrorum inſtituto in ſumma ſemper veneratione fuit habitus. Dum potius ingenuè profiteantur errorem ſuum ad laudem & honorem tanti Martyris, quem ex ſola hac nominis æquivocatione hauſerunt, & nobiſcum tandem omni controverſia benè conciliata non gravatim redeant in gratiam.

CAPUT VII.

De Privilegiis Monaſterii in Tegernſee.

Quia percelebre iſtud Monaſterium tot & tantis gaudet privilegiis Romanorum Pontificum, Imperatorum, aliorúmque Principum, haud præter Inſtituti rationem egiſſe videbimur, ſi more & exemplo aliorum, qui aliquid litteris aut memoriæ prodiderunt, de hoc Monaſterio paucula ſaltem è multis privilegia, ſub finem iſtius Hiſtoriæ ſubjecerimus. Et quamvis præſens ejus ſtatus multum ſanè à nativo illo primæ fundationis ſplendore deflexerit non tam in fructuum & proventuum perceptione quam ſui protectione per ſacrum Romanum Imperium, cui antea ſubjectum erat, ut vix veſtigia nunc appareant: tamen adhuc retinet certa ſua quædam privilegia liberalitate ac munificentia Principum conceſſa & confirmata, Illuſtrium præſertim Bavariæ Ducum, ut vix ulli hac in parte ſit conferendum. Præſul enim Monaſterii hujus facile omnes Bavariæ Antiſtites dignitate antecellit. Cœnobium enim lacu, foſſa, mœnibus & aliis hujuſcemodi ſeptum & inſtructum, inſtar curiæ cujusdam Principis poſſidet. Unde ad hoc ab antiquis temporibus quemadmodum cæteri tam Eccleſiaſtici quam ſeculares Principes imperii, ſuos nobiles ac perpetuos officiales habet, ſcilicet Marſchalcum, Camerarium, Dapiferum & Pincernam. Marſchalci officium una cum certis prædiis & redditibus olim Wicknando de Iringſpurg, Ottoni filio & Succeſſoribus maſculis fuit conceſſum, anno MCCLXXXVI. quibus defunctis, ſucceſſerunt in officio Nobiles de Thor, ſicut in caſtro Iringſpurg.

Camerarii fuerunt olim Nobiles Warngew, Henricus Camerarius de Warngew anno MCCLXXIII. quod officium hodie obtinent Nobiles de Pienzenaw.

Archimagiri officium, quod alias dapiferi dicitur, tenebant aliquando Nobiles de Hohenrain, poſtea nobiles dicti Turndl, ſed ex gratia tantum & precario. Hodie Nobiles de Höhenkirchen, itidem non jure hæreditario ſed precario. Pincernæ ſeu pocillatoris officium olim habebant Nobiles de Eling. Leonhardo ultimo illius familiæ defuncto, Joannes Sunderndorffer à Mauro Abbate hoc officium impetravit anno MDXV. pariter precario tantum non jure hæreditario. Hinc Abbates iſtius Monaſterii à Romanis Imperatoribus & Regibus ſæpè Principes appellati ſunt. Unde Ludovicus IIII. Imp. conferens privilegium huic Monaſterio juriſdictionis in angulo, appellat Abbatem Marquardum vulgariter *den Erbarn Fürſten* anno MCCCXXI. & ſic de pleriſque aliis.

De Privilegio Ottonis II. Imperatoris de anno DCCCCLXXIX.

In nomine Sanctæ & individuæ Trinitatis Otto divina favente clementia Imperator Auguſtus: quia Regum & Imperatorum pia conſuetudo ſemper fuerat Eccleſias Dei ob æternæ retributionis prœmium ſuis condonationibus exaltare vel renovare: Idcirco & nos prædeceſſorum noſtrorum religioſam devotionem ſectari ſtudentes, propter ſalutis æternæ mercedem &c. (b) (b)

CAPUT VIII.

De ſucceſſione Abbatum ac eorum geſtis.

De Alberto primo Abbate.

Albertus primus Abbas & Fundator cum fratre Occario, Bavariæ Dux, Epiſcoporum judicio & conſenſu omnium electus, centum & quinquaginta fratrum conſtituitur Pater anno Domini DCCXIX. (c) (c) Hic unàcum fratre ſuo converſo percelebre iſtud Monaſterium in Tegernſee undecim millibus & octingentis manſis fundavit & dotavit cum viginti duabus quoque patellis ſalinarum. Præterea Ilminenſe cœnobium Friſingenſis Diœceſis atque in Auſtria Monaſterium S. Hypoliti & Nuſſiæ circa Rhenum, ancillarum Dei Monaſterium, dicto cum fratre fundavit.

Inſuper aliud Monaſterium Magnificum Ilminenſe ditavit reliquiis S. Arſatii & particula illa S. Quirini ex ſarcophago ejus elapſa, Nuſſienſe ornavit ſcypho argenteo anaglypho S. Quirini Regis & Martyris, ex quo potantes infirmi, ſi noverint abſtinere à carnibus avium, cum ſani ſunt, recipiunt ſanitatem ope & interceſſione Martyris. Præcipuè verò iſtud Tegernſeenſe corpore glorioſi Regis & Martyris S. Quirini aliisque quam plurimis reliquiis, cum fratre ditavit. De Patronis autem Chryſogono & Caſtorio dicetur inferius ſub geſtis D. Seyfridi Abbatis.

(b) hoc loco erat in apographo meo: *Hic ſubſcribi poſſent Privilegia*, quæ tamen exemplari huic non inſerta fuêre.

(c) *puto legendum DCCXLIX & emendandum etiam alterum Chronicon in Membranis.* Hæc manu Cl. V. Chriſtophori Gevvoldi Codici noſtro in margine adſcripta leguntur. Alterum, quod memorat Chronicon Membranaceum hodie nuſquam apparet.

Zacho, ſecundus Abbas.

Is ſucceſſit Domino Alberto.

Iskerus, III. Abbas.

Megilo, IIII. Abbas.

HI quatuor Abbates gubernârunt Monaſterium laudabiliter annis centum & ſexaginta novem, uſque ad tempora Henrici Imperatoris primi, anno Domini DCCCCXX. Aliud nihil habetur de his in Faſtis ſeu Annalibus Monaſterii. Id ſolum conjecturis aſſequi licet, commemoratos Antiſtites religione ác pietate præclaros, nihilque ad Dei cultum, morum honeſtatem, & monaſticæ diſciplinæ ſanctimoniam attinet, in tali munere obeundo prætermiſiſſe. Viguit enim tunc aurea ætas monaſtica & totius religionis ſtatus fuit in flore, quod facile patet ex actis Concilii Aquisgrani habiti, anno Domini DCCCXX. In quo multa capitula ſcripta fuerunt de ſtatu Monachorum Sancti Benedicti. Quî autem acciderit, quod nihil de his Abbatibus litteris aut memoriæ proditum ſit, facile quis crediderit, direptione atque incendio Monaſterii ſub Megilonis tempore, id contigiſſe, ut jam patebit. Deficiente ſiquidem ſtirpe Caroli Magni Heinricus I. Saxoniæ Dux ſumma rerum potitur. Cui ſe oppoſuit ſpe obtinendi imperii, Arnoldus Dux Noricorum & Comes in Scheyrn, qui totius Bavariæ Monaſteriis deſtructis poſſeſſiones eorum militibus ſuis in feudum diſtribuit. Unde huic fundationi in Tegernſee undecim mille ſeptingentos & quinquaginta duos manſos cum XXII. patellis in loco ſalinarum violenter ademit & nobilibus ſuis ſub prætextu beneficii contulit, vix jam de cunctis poſſeſſionibus, quibus hæc domus Dei ab initio ditata fuit, centum & quatuordecim manſis remanentibus, neque impunè iſtud tulit ſacrilegus, nam Sanctus Udalricus Epiſcopus & compater ejus, ob id eum acceſſit, atquè ex divina revelatione ei prædixit, niſi ablata Monaſteriis confeſtim reſtitueret, quod altera die eſſet moriturus. Sprevit & irriſit ille paternam admonitionem atque cum Principibus ſuis & S. Udalrico Epiſcopo Auguſtano ſequenti die convivium inſtituit regio cum apparatu & alludens inter epulas Præſuli dixit, ſe adhuc vivere. Cui ille: adhuc dies eſt, inquit, usque ad noctem. Qui eadem hora conclave ingreſſus ibidem repentè moritur, Epitaphium ſui Ratisbonæ apud S. Hemeranum relinquens hujusmodi:

Vivens pollebam faciens quæcunque volebam
En nihil or ſub humo! ſic erit omnis homo.

Diſtractis igitur poſſeſſionibus Monaſterii jam omnia in pejus atque deterius indies magis magisque labi ac ruere videbantur, Laicis Monachorum clauſtra cum uxoribus inhabitantibus atque locis ſacris prophanatis res nefariæ invaleſcebant. Accidit igitur quadrageſimo anno poſt ſpoliationem Ducis Arnoldi ut ex cœleſti quadam vindicta Monaſterium cum omnibus ædificiis, libris, privilegiis atque omni ferè Eccleſiaſtico ornatu igne concremaretur. Quo factum eſt, ut nihil de rebus geſtis quatuor Abbatum prædictorum ad noſtra tempora pervenerit, omni librorum ſuppellectile combuſta.

De Hartwico V. Abbate.

HArtwicus Abbas quintus poſtulatur ex Monaſterio S. Maximini Treviris & benedicitur ab Abrahamo Epiſcopo Friſingenſi, atque ab Imperatore Ottone II. baculo paſtorali donatur, & poſt deſpoliationem & exuſtionem Ducis Arnoldi, interceſſione Ottonis Ducis Bavariæ Tegernſeenſi Monaſterio præficitur.

Hunc Poppo Comes iſtius loci tunc Advocatus adduxit in Tegernſee, quarto Idus Junii anno Domini DCCCCLXXVIII.

Sub hoc Abbate regularis obſervantia fratrum in priſtinum ſtatum reſtituitur & Monaſterium incipit eſſe ſub tutela & protectione Romani Imperii multis obtentis privilegiis ab Ottone Imperatore. Religione itaque totius vitæ domeſticæ laudabiliter reformata Dns. Hartwicus debitum naturæ perſolvens piè in Domino obdormivit, VI. Idus Auguſti, anno Domini DCCCCLXXXII. Rexit annos IIII. & menſes V.

De Goſperto, VI. Abbate.

GOſpertus Abbas ſextus, ex Monaſterio D. Emerami poſtulatus, Hartwico Canonica fratrum electione ſubſtituitur. Is erat gente nobilis, litterarum ſtudiis clarus, ſtatura longus, ſincipite calvus, hoſpitalis erga univerſos, diebus lectioni, noctibus orationi vacabat. Ornavit hanc Eccleſiam ædificiis, libris, campanis, feneſtris & laquearibus. Benè & laudabiliter Monaſterio præfuit. Tandem vinculis carnis abſolutus requievit in Domino XII. cal. Februarii anno Domini MI. ſepultus eſt circa altare SS. Martyrum Joannis & Pauli propè fontem aquæ conſecratæ. Rexit annos XX.

De S. Gothardo, VII. Abbate.

S. Gothardus Abbas ſeptimus, Altahenſis quoque & Hersveldenſis Abbas inſtituitur invitis fratribus per Ducem Heinricum contra liberam eorum electionem. Nam Dux Heinricus à Goſperto audiverat, fratres liberioris vitæ habenis relaxatis ſub proprietate vivere: ideo zelo pietatis motus

tus inſtituit eis S. Gothardum. Cum enim Dux ſanctiſſimæ eſſet vitæ, non id egerat, ut religioni aliquid contrarium facere præſumeret, ſed potius ut obſervantia regularis diſciplinæ ſancti hujus viri converſatione ad meliorem ſtatum reformaretur. Fratres verò licet inviti, metu tamen Ducis ſe ejus obedientiæ ſubmiſerunt. Sed clam apud Godeſchalcum Epiſcopum Friſingenſem loci hujus ordinarium impetrârunt, ut litteris invectivis ſanctum virum contemptûs & contumaciæ accuſaret, nimirum quod eo inſcio curam animarum in ipſius diœceſi ſuſcepiſſet, & quod unam perſonam non deceret, contra Patrum Decreta, tot prælaturis præeſſet. Igitur mitiſſimus vir Gothardus eorum querimoniis cedere volens, cum damnatæ proprietatis vitium eradicâſſet, & ſalubria quæque plantâſſet, Abbatiam ſpontè deſeruit. Abſens autem corpore ac mente præſens, Monaſterium nihilominus conſiliis ſuis multum adjuvit apud Heinricum, qui ſtatim poſt ejus diſceſſum in Romanorum Imperatorem electus & confirmatus fuit. Ipſe verò Epiſcopus Hildesheimenſis Eccleſiæ poſt effectus eſt. Rexit Abbatiam per annum unum & duos menſes.

De Eberhardo VIII. Abbate.

EBerhardus octavus Abbas natione Suevus, autoritate S. Heinrici Imperatoris ac Ducis Bavariæ contra liberam electionem invitis fratribus inſtituitur anno Domini MII. Fratres autem adempta libera eligendi facultate intruſum haud æquo animo ferentes, gravi perturbatione afficiebantur. Abbas hac fratrum importunitate permotus, ne iis moleſtus eſſet, VII. Idus Julii ſpontè diſceſſit, & in exilio IIII. Nonas Martii obiit. Sub hoc Abbate S. Heinricus Imperator cum Sancta Kunigunda conjuge interventu S. Gothardi dederunt Monaſterio duos regales manſos in Leuben Auſtriæ. Præfuit Abbatiæ annis duobus.

De Peringero, IX. Abbate.

PEringerus nonus Abbas libera fratrum electione per legitimæ Congregationis ſuffragia concorditer ſubſtituitur anno ſalutis MIII. XI. kal. Auguſti. Hic tanquam fidelis paterfamilias ovium ſibi creditarum fidelem curam gerens in omnibus iis, quæ ad Dei cultum & animarum ſalutem ſpectant, diligentem navavit operam, ſub cujus regimine turres erectæ ſunt & parietes circa ſummum altare auro & argento exornati. Hic præterea libris, campanis aliiſque ornamentis Eccleſiaſticis Monaſterium omne plurimum condecoravit. Obiit anno Domini MXII. III. Nonas Febr. ſepultus in æde ſacra ad Caput Gosberti Abbatis. Benè ac piè rexit novem annis.

De Burchardo, X. Abbate.

BUrchardus decimus Abbas, Monachus venerabilis poſtulatur ex Herſfeldenſi Monaſterio S. Wichperti, conſilio Beati Gothardi anno Domini MXIII. Hic omni cum manſuetudine ac moderamine diſcretionis propè ſingulari, fratrum animos inter ſe conciliavit, ſumma concordia facta; præterea omnem ſuppellectilem totius Monaſterii & quidquid ad quotidianum uſum pertinebat proſperis ſucceſſibus auxit; Eccleſiam quoque libris aliiſque diverſis ornamentis condecoravit, bonum ac fidelem agens paſtorem. Hâc vitâ diſceſſit III. kal. Novembris, ſepultúſque in Monaſterio circa caput ſui anteceſſoris. Præfuit IIII. annis ac totidem menſibus.

De Ellingero, XI. Abbate.

ELlingerus Abbas XI. electus fuit ex conventu anno Domini MXIX. hic non ſolum confirmationem privilegiorum Monaſterii & donationis duorum regalium manſorum in Leuben Auſtriæ à S. Heinrico Imperatore obtinuit: verum etiam alios quinque regales manſos ab eodem impetrare meruit, inter duos fluvios Pieſtnichen & Trieſtnichen ſitos in Marchia Alberti I. Marchionis Orientalis, id eſt Auſtriæ; qui tamen anno Domini MXX. à Monaſterio fuerunt intercepti. Deinde S. Heinrico Imperatore mortuo, ab ejus ſucceſſore Conrado alia quam plurima privilegia impetravit pro Monaſterio, facta per eundem confirmatione privilegii villæ noſtræ in Waringaw. Hic ab officio ſuſpenſus deponitur anno MXXVI. cui ſucceſſit Albinus de S. Wichberto ex Herſfeldenſi Monaſterio, de cujus rebus geſtis nihil litteris proditum eſt, niſi quod anno ſalutis MXXXI. IX. cal. Julii eo defuncto Ellingerus iterum ſit reſtitutus. Qui mox auctoritate Sigilberti Auguſtani Epiſcopi cum XII. Monachis in Tegernſee profeſſis, ad Monaſterium in *Benedicten - Beuren* reformationis cauſa profectus ibidem per integrum ferè annum permanſit, ubi ſingulis reformatis & in meliorem ordinem redactis, B. Gothalmum unum ex duodecim, quos ſecum adduxerat, in Abbatem ejusdem Monaſterii conſenſu Principis & Epiſcopi ordinavit. Deinde quoque poſt ejus reſtitutionem Eccleſia in Strenberg Auſtriæ: facta eſt parochialis exempta ab omni ſubjectione vicinarum Eccleſiarum, dedicata à Benone Epiſcopo Patavienſi in honorem B. Virginis Mariæ. Qui præſul omnes decimas eidem parochiæ conceſſit, pro quibus per modum cambii quinque manſos accepit in Seiphauſen. Confirmata eſt hæc commutato Ratiſponæ coram Imperatore Conrado, ejuſque filio Heinrico, cum conſenſu utriuſque Capituli, ſcilicet Patavienſis & Tegernſeenſis anno Domini MXXXIIII. Sub eodem Ellingero anno Domini MXXXV. Monaſterium igne periit, & ſequenti anno à furibus ſpoliatur, theſauris omnibus ſubreptis.

S. Gothardus Epiſcopus Hildesheimenſis & quondam Abbas Tegernſeenſis, Herſfeldenſis & Altahenſis moritur his temporibus, anno ſalutis MXXXVIII. ſub quibus crypta hujus Monaſterii per Abbatem Ellingerum dilatatur, & chorus Eccleſiæ teſtudinato opere decoratur, auxiliante Edemeranno Monacho carpentario & cuſtode Eccleſiæ, aliisque Chriſti fidelibus, ſed fratres ex ignis devaſtatione plurimum moleſtati & ex latronum & furum ſpoliatione perturbati, dum multis calamitatibus oppreſſi mala propè innumera in mentem revocant, neſcio, quo zelo adacti omnem culpam conflagrationis & ſpoliationis viro innocenti aſcribunt. Résque eo tandem devenit, quod Imperator Heinricus II. Nitkerum Epiſcopum Friſingenſem ad cauſas utriusque partis judiciario ordine dirimendas, dirigere ſit coactus. Ellingerus igitur ab omnibus impetitur atque de negligentia & deſidia ſuſceptæ adminiſtrationis falsò accuſatur, & quaſi reus authoritate Regis ab Epiſcopo jam ſecunda vice deponitur & ſuſpenditur ab officio mittitúrque ad agendam pœnitentiam in Monaſterium Altahenſe anno Domini MXLI. v. Nonas Octobris, quo die crypta conſecrata eſt à Nickero Epiſcopo. Ubi per tria ferè luſtra in ſcribendis libris egregiam operam navavit, qui adhuc paſſim extant. Tandem defuncto Heinrico Imperatore ad Tegernſee revertitur ſub Abbate Seyfrido anno MLVI. Abbatis tantum nomine gaudens, adminiſtrationis dignitate amiſſa. Eodem quoque anno ibidem moritur Nonis Februarii. Sepelitur primo in medio capituli ante imaginem crucifixi, cujus corpus diverſis ſignis eſt ſæpiùs revelatum. Deinde anno MCCXXXVI. ſub Abbate Heinrico I. translatus eſt in Eccleſiam, & ſepultus in abſide verſus aquilonem, ubi hodie eſt memoria S. Viti & omnium Martyrum, olim à populo devotè frequentatus, cum hoc epitaphio:

Abbas Ellingere, hîc clerum populúmque
tuêre.

Rexit annos IX.

De Albino XII. Abbate.

ALbinus duodecimus Abbas, de quo antea facta eſt mentio depoſito Ellingero ſucceſſit ex Herſfeldenſi Monaſterio aſſumptus anno MXXVI. obiit anno MXXXI. rexit annos quinque.

De Altmanno XIII. Abbate.

ALtmannus Abbas Eberſpergenſis, depoſito ſecunda vice Ellingero curam Monaſterii ſuſcepit. Cum enim Ellingerus ad Monaſterium Altahenſe pro agenda pœnitentia miſſus eſſet, interea per Regem Heinricum Monaſterium Tegernſee com̃endatur in ejus abſentia Altmanno Abbati in Eberſperg. Rexit per ſex hebdomadas.

De Ulrico XIIII. Abbate.

FInitis ſex hebdomadis Heinricus Rex inconſulto Altmanno Abbate, inveſtivit Abbatiam Udalrico Abbati S. Emmerami, qui præſtita obedientia & fidelitate à Capitulo & Collegió reverſus eſt ad Monaſterium S. Emmeranni, ac infra dimidium anni ſpatium vitam & Abbatiæ dignitatem cum morte com̃utavit. Rexit ferè unum annum.

De Herrando XV. Abbate.

HErrandus Abbas XV. ex conventu electus per inveſtituram Regis Heinrici Udalrico ſucceſſit. Erat enim doctus, de litteris benè meritus & regi etiam notus. Sed propter exceſſus vitæ ac morum accuſatus à Rege deponitur, qui non multò poſt obiit, tertio Nonas Maji anno MXLVI. ſedit quatuor annis.

De Eckberto XVI. Abbate.

ECkbertus Abbas decimus ſextus ex Herſfeldenſi Monaſterio intruditur Abbas, omni jure liberæ electionis deſpecto. Hic erat homo incompoſitis moribus & nullius prorſus diſcretionis atque inanis gloriæ percupidus, qui anno Domini MXLVIII. Fuldenſibus Monachis Abbas conſtituitur, & eodem anno ibi moritur. Præfuit duobus annis.

De Seifrido XVII. Abbate, ſub quo translatio SS. Martyrum Chryſogoni & Caſtorii facta eſt in Tegernſee.

SEifridus Herſfeldenſis Monachus authoritate Imperatoris Heinrici III. Abbas inſtituitur anno ſalutis MXLVIII. ſub quo Abbate anno Domini MLIII. corpora SS. Martyrum Chyſogoni & Caſtorii à quodam fratre Verona, ex Monaſterio S. Mariæ ad Organa, ad hoc Monaſterium in Tegernſee translata ſunt, ſicut & eodem tempore corpus S. Anaſtaſiæ Virginis & Martyris ad Monaſterium in Benedictenbeurn transfertur; corpus verò S. Chryſogoni Martyris poſitum eſt in choro retro altare ſummum in capite Sanctuarii. Corpus autem S. Caſtorii Martyris poſitum eſt in Eccleſia, in altari S. Crucis ſub Baſilica. Anno MLIIII. magna Bibliotheca eleganter ſcripta auro & argento ornata Imperatori Heinrico tertio data eſt, pro qua reſtituit Monaſterio prædia in Unholzing & Hettenpach, per Arnoldum Ducem quondam ablata; hic Abbas villam in Sigihohesprunnen pro decem & novem marchis emit à duobus fratribus germanis, Geroldo & Reinfrido, ita tamen ut in die S. Mariæ Magdalenæ die ac nocte à Præpoſito Monaſterii ſervitium pauperibus, cum eorum refectione præſtetur. Alias nihil præclarè geſtum ab eo legitur, niſi quod pro neceſſariis ædificiis Monaſterii inſtaurandis aliqua neceſſaria inſtrumenta præparavit, quæ per ejus ſucceſſorem poſtea fabricata & erecta fuerunt. Obiit anno MLXVIII. pridie Nonas Martii. Sepelitur primo in capitulo juxta Ellingerum & poſtea in ambitu ante capitulum ſub marmore rubeo, cum tali Epitaphio:

Hæc præſens foſſa multorum contegit
oſſa
Abbatemque pium claudit lapis iſte Seſridum.

Rexit Abbatiam per annos viginti.

De Eberhardo II. Abbate XVIII.

EBerhardus II. Abbas S. Emmerami natione Suevus per Heinricum IIII. Regem fit Abbas Tegernſeenſis. Hic erat genere & virtute nobilis, & in Campidonenſi Monaſterio ab ineunte ætate eruditus. Habuit duos germanos fratres, Udalricum Eccleſiæ S. Galli Abbatem & Swidkerum in cella S. Magni ad fauces gubernacula prælaturæ moderantem, qui dum laudabili converſatione coram Deo & hominibus in Campidonenſi Monaſterio militaret, ab Auguſtano Epiſcopo Heinrico duabus Abbatiis præficitur, ſcilicet S. Magni ad fauces & in Ottinbeüren. Sed dum pro collatis ſibi honorum beneficiis diverſis ſervitiis ab Epiſcopo ſæpius gravaretur, ſpontè utramque Abbatiam relinquens revertitur ad gremium matris ſuæ, Campidonenſe Monaſterium. Ubi haud adeo diu commoratus à Gebhardo Ratisponenſis Eccleſiæ Epiſcopo accerſitur, & Abbatia S. Emmerami inveſtitur, quæ ignis conflagratione tunc temporis dilapſa erat. Qui dum damna ejus Monaſterii ad meliorem ſtatum reparâſſet, Rex Heinricus quartus, religionis ac diſcretionis ejus pia moderatione motus, abeunte Seifrido Abbate, eum huic Monaſterio Abbatem præfecit. Quo adveniente, ne proſperis adverſa deeſſent quadam nocte parietes Monaſterii in parte meridionali repentino caſu ſolo tenus corruerunt, absque tamen hominum periculo. Quæ tamen & alia omnia diruta vir ſagaci induſtria intra quinquennium reparavit. Poſt hæc pavimentum Eccleſiæ vario lapidum artificio decoravit. Inſuper duas Baſilicas de novo conſtruxit, quarum una Deiparæ Virgini, altera Divo Michaeli Archangelo fuit dedicata. Clauſtrum muro cinxit & fornicibus adornavit. Eccleſiam in villa Gmunden ex lapidibus erexit & conſtruxit.

Hujus Abbatis tempore multa bona & beneficia huic Monaſterio ſunt collata. Ipſe quoque emit manſum in villa Fünſingen in ſui anniverſarii memoriam, ut eo die charitas fratribus abundantius in carne & vino atque piſcibus exhibeatur. Qui cum Domum Dei exornâſſet laquearibus picturis, campanis, libris, feneſtris & thuribulo pretioſo piè in Domino obdormivit v. Idus Maji anno Domini MXCI. ſepultus eſt in medio Eccleſiæ, ubi fons eſt aquæ conſecratæ, poſitus cum tali Epitaphio lapidi inciſo: *Fratres, ſorores, pro me Eberhardo peccatore ad Dominum orate.* Laudabiliter ac piè gubernavit annos tres & viginti.

De Udalſchalco XIX. Abbate & fundatione Monaſterii in Dietramszell.

UDalſchalcus decimus nonus Abbas, frater Comitis Sygybothonis de Neuburg, Advocati matricularis hujus Monaſterii electus fuit ex conventu per Imperatorem Heinricum quartum. Hic divinitus inductus conniventibus tum Epiſcopo Friſingenſi Heinrico primo, tum matricularibus noſtris advocatis Bernhardo de Grueb & Sygybothone Comite de Newburg atque fratribus Conventus fundavit cellam & prælaturam in Allodio hujus Monaſterii, in loco Clingenreut tunc temporis dicto, collectis ibidem ad divini ſervitii cultum Canonicis regularibus Ordinis S. Auguſtini, præficiens eis præpoſitum virum venerabilem Dietramum, à quo & ipſum Monaſterium nomen ſuſcepit, quod ad hoc uſque tempus Dietramscell dicitur. Fundata igitur & de poſſeſſionibus hujus Monaſterii dotata cella Dietrammi de inſtitutione Præpoſitorum futurorum, coram Heinrico I. Epiſcopo Friſingenſi & ejus Capitulo collaudante primo Præpoſito Dietramo definitum & privilegio confirmatum eſt, ut obeunte Præpoſito, fratres ejusdem Monaſterii cum conſilio Abbatis in Tegernſee ſibi Præpoſitum eligant & electus poſſeſſiones & inveſtituram temporalium à dicto Abbate Tegernſeenſi accipiat; Epiſcopo verò Friſingenſi de ſpiritualibus reſpondeat. Acta ſunt hæc anno Domini milleſimo centeſimo ſecundo Indictione X. Epiſcopatûs Domini Heinrici quinto. Quod privilegium poſtea tam Apoſtolica quam imperiali autoritate confirmatum fuit, extantibus adhuc diplomaticus ſicut ad hoc uſque tempus idem privilegium firmiter obſervatur. Eſt enim illud confirmatum, ut obiter hic commemorem à Summis Pontificibus, à Paſcali II. à Calixto II. ab Honorio II. à Gregorio VIII. ab Innocentio III. ab Honorio III. ab Alexandro IIII. & ab Ottone II. Epiſcopo Friſingenſi; propter improbitatem quorundam Præpoſitorum, qui ſe à dicto privilegio eximere quærebant. Prædia verò quibus Monaſterium in Dietramscell ditatum & dotatum ab initio fuit, eo quod multa ſint, brevitatis gratia hic recenſere omittimus. Hic Abbas Udalſchalcus, ut ſupra in capite miraculorum D. Quirini legitur, in villa Oſtermünchen contra quemdam S. Quirini pauperem ſubditum, injuſtam ſententiam tulit & confeſtim paralyſi tactus vix precibus effuſis & injuſtâ ſententiâ revocata ſanitati priſtinæ reſtitui potuit.

A. 1102.

Alias nihil memoria dignum de eo litteris proditum eſt. Obiit Idibus Novembris anno Domini MCII. ſepultus ante altare S. Crucis cum tali Epitaphio: *Abbas loci hujus, Comes de Neuburg Udalſchalcus cellam Dietramo fundat mille centúmque bino Idibus Novembris tranſit è carcere carnis.* Rexit Abbatiam annos undecim.

De Aribone XX. Abbate.

ARibo viceſimus Abbas Comes de Neuburg, electus ſucceſſit Udalſchalco, hic Eccleſiam B. Laurentii in Egern primus conſtruxit & privilegium de decimis novalium in noſtris Eccleſiis percipiendis, ab Heinrico primo hujus nominis Epiſcopo Friſingenſi ejúsque Capitulo impetravit, anno Domini MCXII. confirmationem quoque privilegii pro Monaſterio Dietramszell à duobus Summis Pontificibus obtinuit, ſcilicet à Calixto II. & Honorio anno

MCXXIX. deceſſit XII. kal. Januarii, rexit annos tres & viginti.

De Conrado XXI. Abbate & miraculo ſepulchri S. Chyſogoni.

CONradus viceſimus primus Abbas adminiſtrationis curam legitimè poſt Aribonem ſuſcepit; ſub cujus regimine anno Domini MCXXXV. Conradus ſenior Archiepiſcopus Salisburgenſis in Tegernſee veniens, cum altaria plurima per Heinricum I. Epiſcopum Friſingenſem conſecrata, quem tamquam hæreticum condemnaverat, viſitâſſet, atque altare ſummum in choro acceſſiſſet, ac retro illud oſſa S. Chryſogoni Martyris in ſcrinio prima ſui translatione recondita, in medium conſpicienda produxiſſet, luce quadam ſupercelesti circumfuſus, quaſi repercuſſo ſolis radio, illico perhorreſcens obſtupuit, ut per modum crucis in terram proſtratus haud compos ſuæ mentis jacuerit, ac tandem reſurgens multis gemitibus & ſuſpiriis conqueſtus eſt, quod locum aperuerit, & violentiam fecerit S. Chryſogono.

Hic Abbas cum Ottone I. Epiſcopo Friſingenſi cambium fecit in Schliers, commutatis aliquibus prædiis, atque Advocatis Monaſterium nimis aggravantibus, ſtrenuè ſe oppoſuit, qui eorum culpis exigentibus cœleſtem vindictam ſæpius ſunt experti, ut in capite de miraculis S. Quirini ſcriptum reperitur, de Lauretta uxore Comitis Ottonis de Wolfertshauſen &c. Impetravit & privilegiorum confirmationem ab Eugenio III. Pontifice, qui Monaſterium ſub protectionem Sedis Apoſtolicæ recepit, anno MCLX. is ſenio jam confectus, cum optimè ac utiliſſimè per aliquot luſtra præfuiſſet, moritur tertio calendas Julii, anni numerus ignoratur, ſicut in multis ſequentibus Prælatis. Rexit annos novem & decem.

De Ruperto XXII. Abbate ac uſu infulæ.

RUpertus viceſimus ſecundus Abbas, Comes de Neuburg canonicè à fratribus electus cum voluntate Heinrici Comitis de Wolfartshauſen advocati Monaſterii, per Fridericum I. Imperatorem ſceptro fuit inveſtitus. Qui duo privilegia obtinuit à dicto Imperatore unum de jure Advocatorum Monaſterii, quo contenti eſſe debeant in poſterum: alterum de confirmatione privilegiorum ſuorum anteceſſorum. Hoc tempore Heinricus Comes prædictus & Advocatus in extremis agens, pro damnis Monaſterio illatis, legavit eidem in recompenſam prædia in Altrais in partibus transmontanis.

Hic venerandus quoque pater Monaſterium iſtud à duro jugo Advocatorum magna ex parte redimens, operibus pietatis ac miſericordiæ erga pauperes, ſummam impendit operam. Primus quoque uſum mitræ & Pontificalium pro ſe impetravit ab Alexandro III. Papa, deinde pro ſuis ſucceſſoribus hoc idem obtinuit ab Urbano III. Pontifice anno MCLXXXVI.

Hujus tempore Domina Agnes de Hohenburg obiit, quæ legavit Monaſterio tertiam partem villæ in Plannitz, ut dies anniverſarius pro ea habeatur. Templum S. Leonhardi in angulo à fundamentis erexit, & ex lapidibus conſtruxit, quod per Udalſchalcum Epiſcopum Auguſtanum, in honorem ejusdem Chriſti Confeſſoris & Julianæ Virginis & Martyris conſecrari fecit anno Domini MCLXXXIIII. obiit verò vir ſanctus XI. kal. Junii, anno MCLXXXVI. ſepultus primò in Abſide Aquilonari circa chorum & poſtea urgente cauſa, translatus eſt ante altare S. Patris Benedicti, ubi in rubeo marmore hoc Epitaphium cernitur: *Anno Domini MCLXXXVI. Comes de Neuburg Abbas Rudpertus obiit, pietatis amicus, calendis undena Junii luce fretus extrema, actis probatus, ex ſignis ſanctúſque reputatus, hujus ſunt memores omnes hîc prætereuntes ſanitatem ſe recuperâſſe ſunt confeſſi, & id frequentius ante ejus translationem ſumus experti. Rexit unum & triginta annos.*

De Conrado II. Abbate XXIII.

COnradus II. viceſimus tertius Abbas, legitimè ſucceſſit Ruperto, qui impetravit ab Ottone II. Epiſcopo Friſingenſi, ut Eccleſiæ in Tegernſee & Egern fierent parochiales. Nam antea Eccleſia in Gmund ſola erat parochialis totius anguli in Tegernſee, & moleſtum erat Parochianis illuc ſemper ire ob aſperitatem & longinquitatem viæ. Hic etiam obtinuit privilegium confirmationis Eccleſiæ in Dietramszell, à Papa Gregorio octavo. Obiit autem XVII. cal. Januarii. Rexit annos tres.

De Maingoldo XXIIII. Abbate.

MAingoldus Abbas viceſimus quartus, pius Abbas in Crembsmünſter, ſucceſſit legitimè Conrado. Hic natione Suevus, de regia ſtirpe natus, filius Diepoldi Comitis Bergenſis & Giſalæ Comitiſſæ Andecenſis circa privilegia obtinenda & confirmanda ſtudioſiſſimus fuiſſe legitur. Alias nihil præclari de eo habetur. Ipſe tandem fit Epiſcopus Patavienſis año Domini MCCVI. Obiit ibidem V. Idus Junii. Rexit ſedecim annis.

De Perchtoldo XXV. Abbate.

PErchtoldus viceſimus quintus Abbas communi fratrum electione præficitur. Sub hoc Abbate Ludovicus Dux Bavariæ & Otto Comes de Phallai Heinricum Marchionem Hiſtriæ, tunc hujus Monaſterii Advocatum, hoſtiliter invadunt, rèſque eo devenit, ut ſub prætextu tantarum inimicitiarum, tam noſtrum quam Dietramszellenſe imo & alia quoque vicina quædam cœnobia, incendio & rapina miſerè devaſtata & deſolata fuerint. Tantus enim erat hoſtilis incurſus, ut per decem hebdomadas nulli pateret ingreſſus. Deinde anno

MCCXI. ob diſſidium Manegoldi Epiſcopi Patavienſis & cujusdam Rapotonis Comitis Palatini Bavariæ de Familia Comitum Ortenburgenſium huic Monaſterio cum quidam aliis, grave damnum illatum fuit. Poſtea anno MCCXIIII. tertia vice exuſtum eſt. Igitur Abbas tot rebus adverſis oppreſſus, nihil laude dignum gerere potuit, qui tandem ex hac vita deceſſit XV. cal. Martii, anno ut videtur MCCXVII. Rexit annos X.

De Heinrico XXVI. Abbate.

HEinricus viceſimus ſextus Abbas, ſucceſſit Perchtoldo, fidelis Miniſteriorum Dei Diſpenſator, cui Otto II. Epiſcopus Friſingenſis, omne jus, quod in Eccleſia Sachſenkam habebat, reſignavit. Hic impetravit multa privilegia, tum ab Honorio III. Pontifice pro Dietramszell, tum ab Imperatore Friderico II. qui non ſolùm omnia patris ſui Heinrici VI. confirmat, ſed nova inſuper addit privilegia. Sub hoc Abbate corpus B. Ellingeri Abbatis inventum eſt, & ad Eccleſiam translatum eſt anno Domini MCCXXXVI. Hic denique Heinricus ob majus vitæ meritum conſequendum, Abbatiæ renuntiat, & Monaſterium Salmenſweilen Ordinis Ciſtercienſis ingreditur. Anno MCCXLII. obiit ibidem VI. Idus Novembris. Rexit annis XXV.

De Perchtoldo II. Abbate XXVII.

PErchtoldus II. viceſimus ſeptimus Abbas, cognomine Schneckh dictus, à fratribus & quibusdam Laicis Abbas eligitur, ſeu potius intruditur Laicorum violentia. Unde licet ab Ordinario ſuo Conrado Friſingenſi Epiſcopo, tum confirmationis tum conſecrationis beneficia petierit, repulſam tamen paſſus eſt. Quæ tamen ambo multum quidem renitente & contradicente ordinario à Metropolitano Eberhardo Salisburgenſi Archiepiſcopo obtinuit, à quo præſentatus Romanorum Regi Conrado, eadem Abbatia inveſtitur. Conventum adeo exoſum habuit, qui vi ejectis omnibus fratribus, cum perditis hominibus patrimonium S. Quirini abligurierit, & diſtraxerit omniáque ſacra vaſa fœdiſſimè prophanârit & alienârit. Agricolas quoque & villicos per varia tormentorum genera, pecuniariæ ſubegit exactioni. Religionis etiam ſuæ profeſſos, per fas & nefas vinculis mancipavit. A qua tyrannide, cum nulla neque Eccleſiaſticæ cenſuræ animadverſione cohiberi, neque ſubditorum ſtatutis jurejurando firmatis, averti poſſet. Ab Adriano Pontifice excommunicatus & exauctoratus fuit. Qua deſtitutionis ſententia lata tam conventus quam ſubditi à fidelitatis obſervantia penitus erant abſoluti. Obiit poſtea XIII. cal. Sept. rexit ſex annis.

De Udalrico II. Abbate XXVIII.

UDalricus II. viceſimus octavus Abbas, dictus de Parterhauſen Abbas in Seon, legitimâ & liberâ electione Fratrum atque Canonica poſtulatione Abbas præficitur, cum Ordinarii & Metropolitani Salisburgenſis conſenſu. Hic adveniens in Tegernſee anno Domini MCCXLVIII. VII. cal. Decembr. quamvis locum omnibus ferè rebus neceſſariis deſtitutum reperit, obligatis & diſtractis prædiis & utenſilibus, tam apud Judæos quam Chriſtianos creditores: tamen charitatem propè ſingularem erga fratres, hoſpites & peregrinos exercere nunquam prætermiſit. Privilegia pro Monaſterio non pauca tum Principum tum Ponficum obtinuit, inter quæ non poſtremum obtinet locum exemptio teloneorum per Auſtriam, à Friderico Duce Auſtriæ impetrata anno MCCLVI. & à ſucceſſoribus ejus hucusque confirmata. Scripſit etiam Mortilogium, id eſt catalogum Fratrum defunctorum. Præterea Clenodia emit argentea magni ponderis, quæ in uſu rariore tunc erant. Obiit anno Chriſti MCCLXI. VI. cal. Aug. ſepultus ante altare B. Virg. cum tali Epitaphio:

Hic jacet in tumba, vir bonus, ſine felle columba
Abbas Udalricus de Parterhauſen generatus.

Rexit annos tredecim.

De Rudolpho XXIX. Abbate.

RUdolphus Abbas XXIX. ſucceſſit Udalrico, ſed ei permultum diſſimilis. Nam eo præſidente Monaſterium in deterius vergere cœpit, magnáque vis pecuniæ alienæ per debita contracta & ſacra vaſa argentea pignoribus diſtracta ſunt. Hinc non mediocris diſſenſio inter Abbatem & Conventum ſuborta eſt, quæ per viſitatores deinde vix ſopita fuit, à quibus conſtitutiones complures ordinatæ fuerunt pro concilianda pace inter eos & tranquillitate conſervanda, ſicut litteris reperitur expreſſum. Obiit ſexto cal. Junii, anno ut videtur MCCLXVI. Rexit quinque annos.

De Heinrico II. Abbate XXX.

HEnricus II. Abbas triceſimus ſubſtituitur Rudolpho. Sub hoc Abbate Ludovicus Dux Bavariæ obtulit Monaſterio molendinum in Grueb, vulgariter *die Mittermybl*, ut anniverſarius habeatur pro Ottone Comite de Phalai anno Domini MCCLXIX. Miſſa quoque fundata eſt quotidiana ad omnes Sanctos per Udalricum Velſchlos, equitem auratum año MCCLXXIII. quo idem Abbas viam univerſæ carnis eſt ingreſſus nono calend. Octobris. Rexit annos VII.

De Ludovico XXXI. Abbate.

LUdovicus triceſimus primus Abbas & Comes in Graispach primo Weichenſtephenſis & poſt Scheyrenſis Abbas, per Conradum Epiſcopum Friſingenſem & Duces Bavariæ Ludovicum & Ottonem hîc in Abbatem conſtitutus fuit, qui Monaſterium multis debitis obæratum invenies, ea brevi exſolvit atque cunctis tam nobilibus, quam ſubditis ſe gratum & benevolum exhibuit. Sub hoc Eccleſia in Gmund Monaſterii fit propria cum uſu fructu & omnibus bonis, conſenſu Domini Conradi II. Epiſcopi & Capituli Friſingenſis: Qui conceſſerunt, ut per Vicarium eandem regere poſſit; domum etiam Friſingæ emit, quæ alienata, quomodo fuerit, ignoratur. Emit & aliam domum Monaci, circa Monaſterium S. Claræ vulgariter *am Anger*, quæ hodie adhuc ad Monaſterium pertinet. Præterea Monaſterium muro cinxit, ſub eo quoque Wicknandus de Iringſpurg Advocatus Monaſterii renuntiavit juribus & reditibus advocatiæ anno MCCLXXXVI. Quo anno officium Mareſchalci ipſi & filio ejus Ottoni unàcum certis bonis & redditibus ad illud officium pertinentibus ab Abbate conceſſum eſt. Hic tandem paralyſi tactus per octo dies lecto decumbens Eccleſiaſticis Sacramentis proviſus obdormivit in Domino v. Idus Februarii, anno MCCLXXXVI. ſepultus ante altare S. Stephani in abſide chori. Rexit laudabiliter annos XIII.

De Heinrico III. Abbate XXXII.

HEnricus III. Abbas XXXII. hic cum conſenſu Conventûs in feudum conceſſit Wicknando de Yrinſpurg caſtrum Eberthauſen juxta lacum hic ſitum, cum quibuſdam prædiis hominibus ac rebus: quod quidem caſtrum, ſuos caſtellanos tunc temporis habuit, unà cum turri propè Monaſterium. Eodem anno Wicknandus fundavit Miſſam perpetuam ad S. Spiritum. Obiit anno MCCLXXXVII. v. Idus Aprilis. Rexit unum annum.

De Marquardo XXXIII. Abbate & caſtro Ebertshauſen propè Lacum funditus deſtructo.

MArquardus XXXIII. Abbas, Comes de Veringen avunculus D. Emichonis Epiſcopi Friſingenſis. Hic homo extremæ authoritatis apud Monarchas & Principes extitit, ut ex privilegiis ab eis obtentis, facile patet. Unde cum frequentius in aulis Principum commoraretur, res familiaris interim domi collapſa fuit, adeo, ut Emichone Epiſcopo Monaſterium viſitante, vix vitæ neceſſaria pro ipſo ac ſuis inventa fuerint. Qua re motus Epiſcopus cuidam ex fratribus Udalrico Perchtinger Monaſterii regimen per quadriennium commendavit, fratribus omnibus (præter ſex Sacerdotes & juniores) ad alia Monaſteria interim delegatis: Marquardo verò liberam optionem commorandi conceſſit, vel in caſtro Eberthauſen, vel in Weyſach ſeu in Academia quapiam ſtudii cauſa. Eodem tempore Eccleſia in Waringaw per prædictum Emichonem Epiſcopum cum conſenſu ſui Capituli, Monaſterii hujus fuit propria effecta quoad fructuum perceptionem ſicut patet ex litteris ea de re datis & confectis. Inter multa verò privilegia Regum & Imperatorum, quæ obtinuit Abbas Marquardus, hæc duo præcipua fuerunt. Primum quod Henricus Bohemiæ & Poloniæ Rex, Dux Carinthiæ & Comes Tyrolis, exemptionem telonei pro duodecim plauſtris, ut in Atheſim quotannis avehendis dedit, pro anniverſario ſuo: alterum quod Imperator Ludovicus certam juriſdictionis poteſtatem & judicii privilegium Angulo huic Tegernſeenſi conceſſit.

Hic Marquardus caſtrum in Eberthauſen pro trecentis libris denariorum emit, quod à prædeceſſore ſuo Henrico Wicknando de Yrinſpurg datum erat in feudum cum nonnullis prædiis adjacentibus, cujus alienatione Monaſterium plurima rerum diſpendia & detrimenta quondam pertulit, ita ut quidam ejuſdem poſſeſſor violenter jus piſcandi in lacu, usque ad ſacellum fontis S. Quirini ſibi uſurparet; ac ne deinceps ſimilia damna Monaſterio, ejuſdem occaſione evenirent, Abbas jurejurando cum Conventu obtulit illud ad altare S. Quirini, ne quovis modo per ſe, aut ſucceſſores ſuos alienaretur. Quod caſtrum poſtea ſicut cernitur omnino eſt deſtructum & ſolo adæquatum, ejúſque portæ ferreæ in Monaſterio pro memoria reſervantur, una earum ad ſacriſtiam, altera ſuper eam appenſa cardinibus. Is locus nunc dicitur Kaltenbrun, ruderibus caſtri adhuc extantibus. Sub ejus quoque regimine. Sigillum majus Conventus tam quoad imaginem quam quoad ſcripturam de novo immutatum eſt. Ad hæc duo clenodia pretioſiſſima gem̃is & auro decorata pro reliquiis Sanctorum includendis comparavit. Idem Abbas Marquardus poſt alia multa privilegia impetrata hoc etiam privilegium obtinuit à Ducibus Bavariæ Rudolpho & Ludovico, quod Parochi in Waringaw & Gmund plena libertate exemptionis gauderent, contra Judices & Præfectos quoscunque præſentes & futuros. Obiit anno Domini MCCCXXIII. Nono calendas Maji, ſepultus ante altare ſanctarum Virginum & Viduarum. Rexit triginta ſeptem annos.

De Heinrico IIII. Abbate XXXIIII.

HEinricus IIII. Abbas XXXIIII. qui dictus eſt *Rainer*, concordi fratrum electione ſucceſſit Marquardo. Hic plurima ædificia ruinis propè collapſa reſtauravit ambitum per circuitum fornice teſtudinavit. Dormitorium cum refectorio æſtivali conſtruxit, ac multa ſacella fornicibus decoravit. Illud opus æreum fuſile in ambitu tertia vice fuſum pro lavatorio fratrum quingentis libris denariorum comparavit. Præterea baculum paſtoralem argenteum & deauratum emit, aliáque multa pro utilitate Monaſterii egit, quæ hîc recenſere nimis prolixum foret. Hic ante obitum amore quietis ut creditur Prælaturam ſpontè reſignavit anno Domini MCCCXXXIX. reliquum vitæ tempus circa ſacellum D. Leonhardi in angulo potiſſimum conſumpſit. Obiit anno MCCCXLV. calendis Decembris, ſepultus in ambitu ante capitulum. Rexit annos viginti unum.

De Sigibrando XXXV. Abbate.

Sigibrandus Abbas XXXV. dictus Geltinger intruditur per Duces Bavariæ anno Domini MCCCXXXIX. reſignata enim per Heinricum Abbatia concordi voluntate frarum electus erat Dominus Conradus appellatus Kazpeckh, ſed Sigibrandus potentia intruſus, Abbas remanet. Quo haud diu præſidente dum ex Auſtria collectis fructibus rediret, ipſe ab Othone Katzpeckh, germano fratre prædicti Domini Conradi inter Aibling & Roſenhaim vulgariter *auf dem grab weg*, crudeliter occiditur anno Domini MCCCXLVII. vi. cal. Aug. cujus corpus ad Monaſterium delatum, ſepelitur ante altare S. Achatii. Rexit annos duos.

De Carolo Abbate XXXVI.

Carolus XXXVI. Abbas dictus Hauzendorfer prius Abbas Monaſterienſis, Ratisbonenſis Diœceſis, poſtulatur concordi fratrum electione anno Domini MCCCXLVII. hic à Stephano ſeniore Duce Bavariæ & à Ludovico ejus fratre Marchione Brandenburgenſi, confirmationem omnium privilegiorum Ludovici Imperatoris eorum parentis impetravit. Alias nihil de eo memoria dignum legitur. Obiit verò vi. Non. Octobris, anno ſalutis MCCCXLIX. rexit duobus annis.

De Conrado III. Abbate XXXVII.

Conradus III. Abbas XXXVII. dictus Katzpeckh canonicè electus fuit admodum ſtrenuus in regendo. Hic juris advocatiæ mediam partem redemit à Principe terræ & reſiduum quoque emiſſet, ſi ab eo id obtinere potuiſſet. Obiit anno Domini MCCCLXIII. vii. calend. Julii. Rexit annos XIIII.

De Conrado IIII. Abbate XXXVIII.

Conradus IIII. Abbas triceſimus octavus cognomine dictus Eglinger, impetravit confirmationem privilegiorum ſuorum anteceſſorum à Stephano Duce Bavariæ ſeniore. Obiit anno ſalutis MCCCLXXII. xiii. cal. Aprilis, ſepultus circa altare SS. quatuor Evangeliſtarum. Rexit annos novem.

De Gebhardo Abbate XXXIX.

Gebhardus dictus Taufkircher Abbas XXXIX. Hic more ſuorum anteceſſorum in privilegiis obtinendis & confirmandis perſtudioſus extitit. Inter alia multa obtinuit à Duce Bavariæ Stephano, quòd liberi ex mancipiis Monaſterii hujus legitimè nati, ad Monaſterium deinceps ſpectent. Obiit anno Domini MCCCXCIII. tertio Idus Martii, ſepultus circa altare S. Sebaſtiani. Rexit annos unum & viginti.

De Oſwaldo XL. Abbate.

Oſwaldus dictus Torer, Abbas XL. de nobili Proſapia de Thor oriundus. Hic à Joanne Bavariæ Duce omnium ſuorum anteceſſorum confirmationem accepit privilegiorum. Impetravit quoque confirmationem privilegii de ſalvo conductu transvehendi vina & alia bona ſine telonei exactione à quatuor Ducibus Auſtriæ per quos rata habentur omnia privilegia antiquitus conceſſa ab eorum prædeceſſoribus. Obtinuit etiam à Wilhelmo & Erneſto Germanis Bavariæ Ducibus, quod cives Tölzenſes nullum ex inquilinis Tegernſeenſibus recipiant abſque Prælati hujus loci conſenſu. Obiit autem anno Domini MCCCCXVIII. xvii. calend. Maji. Sepultus circa altare S. Spiritûs. Rexit viginti quinque annos.

De Georgio XLI. Abbate.

Georgius appellatus Turndl, Abbas XLI. ſub hujus regimine circa annum Domini DCCCCXXI. Ducatus Bavariæ in multis locis igne, ferro & rapinis ultra modum devaſtatur, ex una parte per Ducem Bavariæ Ludovicum ſeniorem Ingolſtadianum, ex altera parte per Duces ejuſdem Provinciæ Heinricum Landishutanum & fratres Erneſtum & Wilhelmum Monacenſes. Quo tempore Monaſterium gravia debitorum onera incurrit, quæ diu multúmque non ſine dolore perſenſit. Obiit anno Domini MCCCCXXIII. xvi. calendas Februarii. Sepultus circa altare S. Spiritûs. Rexit annos quinque.

De Hildebrando Abbate XLII.

Hildebrandus cognomine Caſtner, quadrageſimus ſecundus Abbas, Georgio ſucceſſit eodem anno, ſub cujus altero regiminis anno veſperi die Dominica omnibus tunc cœnantibus chori anterior pars corruit, atque altare S. Chryſogoni in capite ſanctuarii ſitum usque ad cryptam ſubvertit, altari omnino comminuto & Archa in partes diverſas disjecta, in qua corpus ejuſdem S. Martyris conditum erat, palla ipſa integra manente, in qua reliquiæ ſacræ incluſæ erant unà cum ſigillo & reliquiis. Deinde anno Domini MCCCCXXIIII. Fridericus Dux Auſtriæ & Comes Tyrolis privilegium conceſſit, ut vinum Monaſterii liberè abſque Telonei exactione, ex Atheſi eveheretur pro anniverſario certo defunctorum annuatim habendo, quod privilegium à Sigismundo ejus filio confirmatum eſt, anno Domini MCCCCXLIX. Hic Abbatiam reſignavit, & reſiduum vitæ ſuæ in omni honeſtate transegit anno MCCCCXXVI. Obiit anno MCCCCXLVI. Nonis Junii, ſepultus in ambitu ante capitulum. Rexit annos tres.

De Caſparo XLIII. Abbate & oleo S. Quirini.

Caſparus dictus Aindorffer, XLIII. Abbas ex nobili proſapia ortus, per viam ſcrutinii compromiſſi electus à Viſitatoribus præficitur Abbas, conſilio ac zelo venerabilis viri Joannis Gruenbalder Decretorum

Doctoris & in ſpiritualibus Vicarii Nicodemi Friſingenſis Epiſcopi atque authoritate Apoſtolica Martini quinti & Wilhelmi Ducis Bavariæ. Hic inter religioſos Sacerdotes conventus, quamvis ultimus annos circiter viginti quatuor natus: tamen annuente Dei gratia hunc locum tam in obſervantia regulari quam domeſtico rerum ſtatu, haud mediocriter prius collapſum ſic iterum erexit ac reſtituit, ut poſt primam Monaſterii devaſtationem à Schyrenſi Comite Arnoldo perpetrata, non immeritò ſecundus fundator & reſtaurator in Tegernſee appelletur. Primus fuit poſt anteceſſores ſuos, qui citra reſpectum perſonarum, quosvis ad ordinem religionis ſuſcepit (modo legitimæ ætatis litteriſque imbuti atque canonibus non contrarii) cum antea tantum Nobiles reciperentur. Inter quos ad hunc locum primus advênit D. Joannes Khekh de Giengen Sacræ Theologiæ & artium Profeſſor, qui per triennium Prioratûs officium ſtrenuè rexit. Poſtea vocatus ad Concilium Baſilienſe, & tandem à Nicolao V. Summo Pontifice Romam accerſitus, ibidem obiit. Scripſit ſuper regulam S. Benedicti opus egregium atque ſermones de tempore & Sanctis, & pleraque alia. Hujus igitur famæ ac nominis celebritate permoti complures ex ſanctæ religinis zelo in Monaſterium venerunt, ita ut infra paucos annos, fratrum cœtus quinquagenarium excederet numerum. Abbas verò præcipuam curam impendit orationi, ſacræ lectioni, & fratrum diſciplinæ. Quanta quoque ejus induſtria in rei familiaris adminiſtratione fuerit, teſtatur adhuc vel mediocris Monaſterii ſtatus, qui ad tantam devenerat paupertatem antea, ut vix reſpirandi ei fuerit conceſſa facultas. Nunc verò alieno ære ſoluto, ædificiis reſtauratis, libris, theſauris & ornatibus comparatis atque univerſa ſuppellectile in meliorem formam reſtituta: de novo quaſi conſtructum Monaſterium apparet; & quamvis debita per anteceſſores ejus contracta, ſe ultra quindecim millia aureorum extenderent, ac ferè tertia pars iſtius anguli eſſet alienata; tamen ea uſus eſt moderatione in his omnibus & perſolvendis & denuo acquirendis, ut ſummam interim hoſpitalitatis ac pauperum haberet rationem. Nam ſupra elemoſynam quam libens pauperibus erogabat, ad expenſas ædificiorum frumento atque vino nihilominus abundabat, neque proventus deficiebant veteres advenientibus novis. Annuos quoque cenſus omnes redemit, qui ad quadraginta libras denariorum & ultra ſe extendebant atque acerrimum defenſorem ac propugnatorem pro Monaſterii privilegiis conſervandis contra potentes ſe exhibuit. Chorum fornice teſtudinavit usque ad Baſilicam S. Crucis. Opus ſedilium in choro fratrum tribus annis cum dimidio per converſum fratrem eximio artificio elaboratum procuravit. Altare quoque ſummum tabula exornavit, affabrè & ingenioſè depicta; Bibliothecam omni ſollicitudine reſtauravit emendo quam plurimos Codices veteres & novos conductis ſcribis pro fratrum ſtudio deſcribi fecit. Emit præterea imaginem argenteam, auro & gemmis pretioſè decoratam, marchas LX. ponderantem, in qua caput & major pars corporis S. Quirini recondita eſt; Monſtrantiam quoque quam vocant, magnam, deauratam & argenteis imaginibus adornatam; calices inſuper argenteos viginti duos emit, & unum de auo puriſſimo & obrizo pretioſis gemmis in anſa decoratum, indebitam formam reduci procuravit; campanam majorem triginta ſeptem centariis ponderibus comparavit; molendinum intra ſepta Monaſterii cum aquæductu & priſtino atque horreum ſeu repoſitorium decimarum cum omnibus officinis neceſſariis conſtruxit. Piſcinam erexit in Jörgenried, puteum profundum in Holtzkirchen, magno cum labore per triennium fodit, priusquam aqua reperiretur, cujus expenſæ ad trecentas libras denariorum ſe extendebant, ubi & domum erexit muratam, ſed & ſacellum & fontem S. Quirini de novo ex lapidibus conſtruxit, quod prius ligneum erat. Deſtructis quoque veteribus ædificiis ac ruinoſis nova erexit, ut hodie adhuc videntur, nimirum dormitorium, ambitum, refectorium, infirmariam, domum hoſpitum, Abbatiam, cellariam &c. Librum fundorum Monaſterii redituum, jurium & conſuetudinum pro futura fratrum conſtructione, magna cum diligentia colligens per unum de fratribus conſcribi ordinavit, privilegia Monaſterii, quæ anteceſſorum negligentia diſperſa fuerant diligenter recollegit, & in arcam ſub cuſtodiam plurium clavium repoſuit; potioribus authenticâ manu transſumptis ne cauſa teſtificandi extra Monaſterium ea efferri opus eſſet. Eorum multa impetravit à Summis Pontificibus & Romanis Imperatoribus ac diverſis Principibus cum antiquorum confirmatione. Fundatorum oſſa à ſepulturæ ſuæ loco dimovit, ubi ſexcentis & eo amplius annis quieverant, atque ea honorificè cum cantu & pulſu religioſo in marmoreum ſepulchrum repoſuit, ante altare S. Crucis ubi adhuc recondita manent. Parochialem etiam exſtruxit Eccleſiam quingentis aureis.

Hujus Abbatis tempore reperta eſt vena Petrolei, quod vulgo S. Quirini oleum vocatur, quo liniti paralytici & contracti ſanitati priſtinæ ſæpius ſunt reſtituti. Præcipuè verò contra uſtiones efficaciſſimum præbet remedium*, cujus virtutes diuturno uſu comprobatas hic ſubjungere placuit.

* *In exemplari meo ingens hiatus chartæ puræ poſt verba: Hic ſubſcribuntur virtutes olei S. Quirini. Quem, cum non compleverit auctor, fruſtra nunc adſtruere nitar.*

Porro cum tanti tamque eximii patris ſingula geſta referri nequeant, brevitati ſtudentes finem hic imponemus. Igitur cum multa mala in corpore ſuo perpeſſus eſſet, ac ſe jam diſſolvendum ſentiret, præſentibus fratribus univerſis & ſalutaribus monitis adhibitis, dataque benedictione paterna, recepto prius ſecum Euchariſtiæ viatico & extrema olei unctione anno ſalutis MCCCCLXI. ætatis verò ſuæ LX. die xvii. menſis Januarii poſt ſolis occaſum & ipſe diem clauſit extremum, adiens ſolem gloriæ, qui neſcit occaſum; cujus corpus fratres in medio chori honorificè ſepelierunt. Rexit ſum̃a cum laude annos XXXIIII. & ſex menſes.

De Conrado V. Abbate XLIIII.

CONRADUS V. Abbas XLIIII. appellatus Ayrnſchmalz de Weilhaim ortus, conventûs hujus profeſſus, Canonicâ & concordi fratrum electione ſucceſſit in regimine vir pius, mitis ac humilis. Inſiſtens veſtigiis ſui anteceſſoris. Fratres non ſolùm verbis ſed exemplis ſalutaribus inſtituit, quos numero quinquaginta ſæpiùs habuit; œconomum egit optimum, qui nihil eorum prætermiſit, quæ ad cultum & decorem domus Dei pertinere videbantur. Nam theſaurum Eccleſiæ in condendis reliquiis Sanctorum aliiſque ſacris vaſis & ornatibus tantum auxit, quantum anteceſſorum nullus. Emit duo brachia argentea octo marcharum, in quibus reconditæ ſunt reliquiæ D. Petri & Pauli, quæ octoginta quinque aureos conſtabant; deinde Monſtrantiam, ut vocant, S. Colomanni pro quinquaginta quinque aureis emit. Item aliam S. Heinrici ac S. Kunegundis pro xlviii. aureis Rhenenſibus. Poſtea illam cum ovo ſtruthionis S. Stephani pro lxxxvi. aureis; præterea magnam Monſtrantiam & pretioſam cum imagine B. Mariæ Virginis pro dlxxv. aureis Rhenenſibus comparavit. Item B. Mariæ Virginis Imaginem amictam ſole quinquaginta quinque; Imagines quoque S. Benedicti Abbatis & S. Scholaſticæ virginis pro ccciiii. aureis; Pectorale rotundum ex auro puro cum pretioſis lapidibus & catenula pro lxviii. florenis. Superiorem partem baculi paſtoralis majoris pro ccc. aureis; majorem infulam pro centum aureis. Deinde quatuordecim diverſa receptacula reliquiarum, cum xviii. calicibus ſub ejus regimine Monaſterio ſunt oblata. Præterea Dalmaticas, caſulas & cappas ex holoſerico diverſi coloris & auro comparavit quamplurimas, quas omnes hic ſigillatim recenſere ſupervacaneum eſſe exiſtimo. Porrò vaſa argentea tria cum pedibus & operculis pro centum & quinquaginta aureis emit; Item ſeptem phialas pro quinquaginta, ſcyphum argenteum & deauratum pro xxxiii., aliáque plurima vaſa argentea, quæ prolixum foret hic enumerare, emit.

Ad hæc Bibliothecam inſtructiſſimam erexit, labore & induſtria propè ſingulari, nam præter volumina vel à fratribus ſcripta vel à piis perſonis oblata, circiter quadringentos & quinquaginta libros emit, pro mille & centum libris denariorum Monacenſium, quibus novam planè Bibliothecam conſtruxit. Impetravit quoque privilegium ab Adalberto de exactione vini, dicta vulgariter *den Ungelt* in taberna circa Monaſterium atque aliud de ponte & vallo circa caſtrum Aibling. Quanta etiam in re familiari & œconomia ejus fuerit cura & induſtria ex ſumptuoſis ac utilibus ædificiis conſtructis facile patet; nam ut præcipuas ſaltem recenſeamus ſub ejus regimine Eccleſia de novo ædificata eſt, atque altaribus & picturis ornata, ſicut in hodiernum diem cernitur, quam quidem ædificare incepit anno Domini MCCCCLXXI. & complevit eam in ſeptem annis cum omnibus abſidibus, ſacellis, ſacryſtia & conventu fratrum. Singula altaria de novo in ea erexit cum novis ſanctorum Patronorum Eccleſiæ reliquiis ibi recluſis. Conſecrata eſt autē hæc Eccleſia anno Domini MCCCCXVI. quæ quatuordecim tabulis altarium pulcherrimè decorata fuit, in quibus geſta miracula & martyria Sanctorum eleganter ob oculos proponuntur, quarum quælibet pro xc. aureis Rhenenſibus eſt comparata & exſurgit ſumma omnium tabularum 1260. florenorum. Ultimo Baſilicam S. Michaelis dilatavit & abſidibus pulchrè exornavit, expenſis ducentis & viginti aureis. Rurſus anno Domini MCCCCLXX. tria ſepulchra marmorea ſanctorum Patronorum, Quirini Chryſogoni & Caſtorii ordinavit, & eorum reliquias intus collocavit, quæ centum & ſex aureos conſtabant. Deinde marmor exciſum ſupra ſepulchrum prædeceſſoris ſui Caſpari pro xxxix. aureis comparavit. Erexit quoque Eccleſiam parochialem exterius in pomerio ad S. Joannem in Purgkthor de rebus Monaſterii, pro cccclx. florenis. Etiam ſub ejus regimine de novo ædificata eſt Eccleſia S. Laurentii in Egern atque Turrim ibidem altius erexit, emptis pro ea duabus novis campanis anno Domini MCCCCLXVI. præterea Eccleſiam retro in angulo ad S. Leonardum de rebus Monaſterii ædificavit año Domini MCCCCLXXXIX. quæ omnibus computatis conſtat circa dcc. libras denariorum; atque ut ob memoriam ſucceſſorum ædificia quædam ſpeciatim referamus, teſtudinavit primo cellarium conventûs pro vino, deinde officinam calcis & ſuper eam armamentarium collocavit, poſt antiorem partem coquinæ exterioris, piſtrinum cum molendino, ſtabulum pro equis, fabrilem officinam & granarium magnum cum domo pro hoſpitibus circa illud. Item pontem conſtruxit lapideum ſuper fluvium Mangfalt in Gmund, qui centum & quinquaginta aureos conſtabat. Deinde Monaſterium totum muro, propugnaculis atque foſſa cinxit in ſubſidium ac refugium ſubditorum expendens pro hac munitione computatis omnibus, decem millia aureorum, quæ novem annis integrè fuit abſoluta.

Præterea feuda in Gackenſolen & Oſtyn, cum villa emit pro mille quadringentis & ſexaginta quinque aureis. Item aliud feudum ibidem pro centum nonaginta novem aureis. Rurſus in Oſtyn aliud pro ſeptuaginta. Deinde domum muratam cum prædiis adjacentibus pro taberna in Gmund emit pro clxxx. aureis. Atque ut ſummatim

tim perſtringam computatis omnibus feudis & prædiis ab eo pro Monaſterio emptis, quæ nominatim hic recenſere nimis prolixum foret, expendit ad minus ſex mille & ſeptingentos aureos. Cum igitur præclarè ſtatum Monaſterii gubernâſſet, anno ætatis ſuæ ſexageſimo ſexto, acceptis primis Eccleſiaſticis Sacramentis, nono calendas Febr. anno Domini MCCCCXCII. ſecunda hora poſt meridiem Deo ſpiritum reddidit, cujus corpus fratres in medio Eccleſiæ honorificè ſepelierunt ſub marmore, cujus ſuperſcriptio eſt talis: *Anno Domini MCCCCXCII. in profeſto converſionis S. Pauli, obiit Rev. in Chriſto Pater & Dominus, Dominus Conradus hujus nominis quintus Abbas, vitæ regularis zelator, fratrum ac pauperum amator, Monaſterii reſtaurator & reformator. Cujus anima requieſcat in pace Amen.*

Rexit laudatiſſimè annos XXXI.

De Quirino I. Abbate XLV.

QUirinus I. Abbas XLV. dictus cognomine Regler de Winshaim Franconiæ oppido, eligitur ex conventu canonicè per viam compromiſſi anno Domini MCCCCXCII. VII. Idus Februarii, ætatis ſuæ anno XXXIII. Hic fuit competentis ſtaturæ, aſpectu pulcher, omnibus affabilis, regularis obſervantiæ zelator & amator fratrum, qui juxta morem ſuorum anteceſſorum Monaſterium in cenſibus ac proventibus plurimum auxit, præſertim in Eccleſiaſticis ornamentis, & licet ob morum facilitatem comitatem ac benevolentiam animi propè ſingularem omnibus charus ac jucundus eſſet, tetricorum tamen quorundam Catonum invidentia non caruit, qui religionis & profeſſionis ſuæ immemores, adjunctis ſibi aliis fratribus & quibusdam ex familia ſub falſo prætextu regularis erigendæ obſervantiæ (quam ſub eo collabi fingebant) conſpiraverunt contra ſuum Paſtorem multis eum tribulationibus calumniis & detractionibus vexando: nunc coram Illuſtriſſimo Principe Bavariæ, nunc coram Ordinario Friſingenſi accuſando, eò tandem virum bonum adegerunt, quod pertæſus tandem æmulorum malevolentiam invito Principe & vix conſentiente Epiſcopo ſe ipſum prælaturâ abdicaret ſervata ſibi annua penſione centum aureorum. Igitur anno Domini MD. poſt multa præclara opera & diligentiſſimam œconomiæ adminiſtrationem, cum proventus annuos quadringentis aureis in ſingulos annos auxiſſet; ipſe pacis & quietis amantiſſimus, ſe tutum ab æmulis hîc perſiſtere non poſſe cogitans; conceſſit hinc in Monaſterium Manſee, ibi tandem vita defunctus migravit ad Dominum anno ſalutis MDX. VIII. Id. Jul. Poſt cujus obitum tota ejus Bibliotheca ad noſtrum Tegernſee devoluta eſt. Rexit octo annos.

De Heinrico V. Abbate XLVI. & de fonte in Schwaighof.

HEnricus V. Abbas XLVI. dictus Kuntzner, de Kopfſtain ortus, ex conventu præter multorum æmulorum expectationem aſſumitur ad Prælaturam, anno ætatis ſuæ XXXII. Hic pietatis ſtudio deditiſſimus, in orationibus & divinis contemplationibus aſſiduus atque ſacris lectionibus & ſpiritualibus exercitiis totus addictus fuit. Qui diligentiſſimi licet œconomi laudem meruerit, tamen à quibusdam id vitii ei datum eſt, quaſi præ nimio pietatis fervore, rem familiarem minus providè gubernârit & adminiſtrârit. Unde à principio ſui regiminis in regulari obſervantia nimis rigidus erga fratres extitiſſe perhibetur, donec proceſſu temporis ſenſim reſipiſceret. Inter cætera verò ſuæ devotionis monumenta, quæ plurima conſtruxit, ſacellum in domo infirmorum ædificavit, in honorem Divæ Annæ, una cum Miſſa ſingulis tertiis feriis dicenda, quæ fundata eſt à quodam ſubdito Monaſterii, Gregorio Hagen dicto. Emit præterea imaginem pectoralem argenteam, gemmis pretioſis decoratam, pro reliquiis S. Chryſogoni Martyris, quæ trecentos ſexaginta tres aureos conſtabat; & quia pietati & religioni addictiſſimus erat, altaria multa erexit, inter quæ unum eſt ad S. Achatium in Monaſterio, aliud ad S. Leonhardum in angulo & illud ad omnes Sanctos in Waringaw. Ejus tempore claruit excellens vir Wolphgangus Sedelius hîc profeſſus, qui Monachii viginti tribus annis ſpectabilem egit concionatorem. Sub hujus quoque regimine fons quidam ſcaturiit admirandæ virtutis, non longè à Monaſterio propè locum dictum Schwaighof, cujus aqua ſe lavantes licet diverſis laborârint morbis, præſertim externis confeſtim ſanitatem recuperabant. Hinc ulceribus & contagio infecti, claudi & paralytici perfectè ſanati ſunt; etiam cæci viſum receperunt. Verum multis undique huc confluentibus & contagionis anſam præbentibus, eáque multum ibi graſſante, fons paulatim deſertus haberi cœpit, amiſſa vi illa & virtute priori, quæ tamen non planè extincta videtur, cum certis adhuc medeatur morbis & impoſitum argenteum numiſma ſtatim in citrinum colorem tingat. Igitur Henrico Abbate multum adverſa valetudine laborante anno Domini MDXII. Liberè abſque omni coactione Abbatiam reſignavit, ob debilitatem corporis, cui duodecim jam annis præfuerat, reſervata ſibi duntaxat triginta duorum aureorum penſione, annuatim numerandorum.

An. Domini MDXXVIII. Dominus Maurus Abbas & Succeſſor ejus, Abbatia ob ſenium ſe abdicat, cui rurſus Dominus Henricus per legitimam fratrum electionem ſubrogatur; qui poſt hanc ſecundariam electionem admirandæ moderationis & diſcretionis erga fratres extitit. Et pro ſolita erga Deum quoque pietate, altare in medio Eccleſiæ ad honorem mœſtiſſimæ agoniæ Salvatoris erexit; ob cujus venerationem ſingularem collegit Miſſam, à Ludovico Senfel cive Monacenſi ſub notis compoſitam & ab Epiſcopo Philippo Friſingenſi, Ordinario noſtro, ſingulis diebus Jovis decantari conceſſam, certiſque indulgentiis dotatam. Pius denique Pater ætate jam ingraveſcente cum ſedecim annos rexiſſet, prælaturæ denuò ceſſit anno ſalutis MDXLIII. Ipſo die Divæ Catharinæ Virginis, cui pro penſione annua quinquaginta aurei ſunt collati. Qui vix uno anno ſuperſtes xvii. calend. Januarii anno MDXLIIII. ex hac vita deceſſit, ſepultus circa altare B. Mariæ Virginis quam ſingulari ſemper amore & veneratione coluit. Rexit omnibus computatis annos XXVIII.

De Mauro XLVII. Abbate.

Maurus XLVII. Abbas, dictus cognomento Leyrer canonica fratrum electione ſucceſſit Heinrico, qui ex ſæculari Sacerdote factus Monachus, cellarii officio per viginti ferè annos ſumma cum laude præfuit. Hic optimum œconomum egit in omnibus, præſertim in novis conſtruendis ædificiis miræ ſagacitatis erat, ſicut variæ & multiplices ejus teſtantur ſtructuræ, inter quas præcipuum obtinet locum porticus foris in curia, ubi ex abbatia itur ad hypocauſtum familiæ, habitationem Abbatis dilatavit, multáque reſtauravit, & de novo pro uſu Monaſterii extruxit, ſicut eſt ſacellum S. Annæ in cæmiterio parochiæ noſtræ, & illud in Egern ad honorem SS. Sebaſtiani & Rochi, item tabernam noſtram & alia pleraque, quæ brevitati conſulens hic omitto. Hoc ſaltem referam omni ſanè commendatione digniſſimum, quod mira ſua induſtria aquæ ductum de montibus per abrupta & inacceſſa propemodum loca, usque ad dormitorium noſtrum tranſvexerit, non ſine maxima commoditate & admiratione omnium. Præterea domum Bibliothecæ à fundamentis erexit. Denique cum eſſet ætate & annis gravis atque plurimis exactionibus moleſtaretur, præſertim temporibus ruſticani illius tumultus ſuaſu & inductu Principis Wilhelmi, ſponte Abbatiam reſignat an. Domini MDXXVIII. reſervatis tantum pro annua penſione, quinquaginta aureis. Qua reſignatione facta ſex annis adhuc ſuperſtes vixit, & tandem in die S. Heinrici Confeſſoris anno MDXXXIIII. univerſæ carnis viam ingreſſus, ſepelitur juxta altare S. Patris Benedicti. Rexit ſumma cum utilitate annos decem & ſeptem.

De Auguſtino, XLVIII. Abbate.

Auguſtinus Abbas XLVIII. cognomento Sturzenprugl, ortus ex Schwaz commendatus & electus ſucceſſit in regimine. Hic eximia dignitate conſpicuus nihil prætermiſit, quod bonum paſtorem decet. Nam in rebus Monaſterio acquirendis pervigil ac ſtudioſus œconomus extitit, atque regularis obſervantiæ amator, licet quibusdam nimio fortaſsè & indiſcreto zelo, viſus ſit contra vitia commoveri. Erat enim aliquantò præruptior ad iram, & in ea quandoque vehemens ut nec dicta nec facta ſua adverterit, nihil in ea penſi & moderati habens, quod plurimum adverſitatis tam ſibi quam Monaſterio peperit. Præfuit autem non minus utiliter quam fideliter inter adverſa æquè conſtans & infracti animi quam inter proſpera. Obiit vi. Idus Octobris anno Domini MDLVI. ſepultus in Eccleſia juxta altare S. Mariæ Virginis. Rexit annos tredecim.

De Balthaſare XLIX. Abbate.

Balthaſar Erlacher de Königsdorf propè oppidum Töltz, Abbas quadrageſimus nonus ex conventu communibus fratrum ſuffragiis eligitur, ipſo die S. Othmari Abbatis, ætatis ſuæ anno triceſimo ſecundo, dum præfectum ageret cellarii & granarii. Hic pietate Reverendus ac virtute præclarus Pater citra omnem controverſiam præcipuum obtinet locum inter Muſarum cultores nulli anteceſſorum ſuorum hac in re ſecundus, de litteris & litteratis optimè omnium meritus. Nam ad excolenda atque erudienda tenellæ juventutis ingenia, ſcholam non parvis impenſis ac ſumptibus de novo conſtruxit, & ludidirectorem inſtituit, adoleſcentibus quotidianam vitæ ſuſtentationem de rebus Monaſterii præbens. Emit ad Eccleſiæ theſaurum amplificandum & Dei cultum decentius peragendum & ornandum argenteam Monſtrantiam quam vocant, pro quingentis aureis; ædificavit deinde habitationem dictam Sion, & præterea diverticulum æſtivale cum hortulo amœno juxta lacum. Denique multa alia præclarè geſſit, quæ tum ad avitæ religionis pietatem promovendam, tum ad rei domeſticæ ac familiaris ſtatum conſervandum ac propagandum pertinent, quæ omnia hic vel data opera prætereo cum rerum veſtigia undique haud leviter impreſſa id ipſum facile oculis omnium demonſtrent, & usque in hodiernum diem evidentiſſimè comprobent. Obiit autem hic Reverendus Pater año Domini MDLXVIII. xii. calendas Martii, ſepultus juxta altare trium Regum. Rexit laudabiliter annos duodecim.

De Quirino II. Abbate L.

Quirinus II. quinquageſimus Abbas, dictus cognomine Reſt, ortus ex Schwaz, canonicè electus ex Conventu, ſucceſſit in regimine Abbatiæ anno Domini MDLXVIII. in die S. Gertrudis, ætatis ſuæ anno LIIII. Hic ab adoleſcentia religioni ſe devovit, in qua tantum profecit, ut induſtriæ ac morum dexteritate ſuffragante præ cæteris ad quævis Monaſterii munia obeunda aſſumeretur. Hic cellarii & granarii diu fidelem præfectum agens, Parochi quoque vices non gravatim ſubiit; à quibus officiis ad Prælaturæ dignitatem vocatus, laudabilium anteceſſorum ſuorum veſtigiis inſiſtens, hactenus pro pietate ſua, non tam regularis obſervantiæ quam rei familiaris extitit perſtudioſus, unde plurima ædificia de novo conſtruxit, ac vetera ac propè jam collapſa reſtauravit. Inter quæ eſt ſacellum

D. Quirini Abbatia & aliæ habitationes complures, quæ diſtinctionis gratia ſic appellantur & enumerantur: Roma, Hieruſalem, Bethania, Emaus, Hiericho, Babilonia, Bethlehem, Byſantium; aliáque plurima ædificia tum reſtauravit, tum de novo conſtruxit tam intra quam extra Monaſterium, quæ brevitatis cauſa hic conſultò prætermittuntur. Typographiam quoque primus erexit, emptisque prædiis annuos proventus aliquot centum aureis auxit. Qui quidem Reverendus Pater ſi diu ſuperſtes fuerit commune bonum Monaſterii adhuc in melius promovebit. Deus illi det gratiam!

Diplomatarium Tegurinum ex Apographis MS. collectum.

MII. IN nomine Sanctæ & individ. Trin. Hainricus cælica imperante clementia Rex electus. Dum cunctis mortalibus à Deo conceſſum ſit ſecundum proprium arbitrium uniuscujusque pro fœlicitate & ſpe manſura ſibi præcavendo poſſe theſaurizare futura bona. Idcirco notum volumus eſſe cunctis fidelibus præſentibus & futuris, quod ad proſperitatem regni noſtri & vitam perennem promerendam impetrante venerabili viro Eberhardo Abbate ad Monaſterium S. Quirini dedimus unum curtiſe in Ratisponenſi civitate ſitum juxta mercatum vicinum loco, qui dicit Achahircha in comitatu Ruodperti & ut hæc noſtra regalis traditio absque ulla contradictione ad idem Monaſterium firmiter permaneat jure perpetuo propria manu in hac charta ſubnotavimus ſignum & ſigilli noſtri impreſſione juſſimus imaginari.

Signum Domini Hainrici Regis invictiſſimi.

Egilbertus Canecllarius vice Wigiliſi Archicapellani recognovi.

Datum II. Id. Nov. annò Dominicæ incarnationis MII. Indict. I. Anno verò Domini Hainrici regnantis... Actum Ratisponæ.

MII. In nomine S. & individ. Trin. Hainricus Divina favente clementia Rex. Si Eccleſiis Dei eisque famulantibus aliquid boni vel commoditatis impendere curaverimus, nobis hic & in futuro maximè proficere procul dubio ſperamus. Quapropter omnium Chriſti fidelium noverit univerſitas qualiter nos divina inſpiratione compuncti nec non pro remedio animæ noſtræ parentúmque noſtrorum, Ottonis ſcilicet ſenioris noſtri tertii Imperatoris Auguſti ac aliorum, ſimul Chunigundæ contectalis noſtræ Monaſterio in loco Tegernſee conſtructo atque in honore S. Quirini M. dedicato (d) duas hubas in oriente in loco Leubna nuncupato juxta Danubium in comitatu Hainrici per hanc noſtram præceptalem paginam concedimus atque largimur in manus Eberhardi Abbatis ſupradicti Monaſterii, ea quippe ratione ut ſuccedentes Abbates ejusdem Monaſterii de jam dictis hubis dehinc liberam habeant poteſtatem quicquam eis, ad utilitatem tamen ejudem Eccleſiæ, placuerit faciendi omni hominum contradictione remota. Et ut hæc noſtræ donationis auctoritas ſtabilis permaneat hoc præceptum inde conſcriptum manu propria corroborantes ſigillo noſtro inſigniri juſſimus.

Signum Domini Heinrici Regis invictiſſimi.

Engilbertus Cancellarius vice Willigiſi Archicapellani. Data II. Id. Novembr. anno incarnationis Dominicæ MII. Indict. I. Anno verò Domini Hainrici Regis I. Actum Rasisponæ.

MXI. In nomine Sanctæ & individuæ Trinitatis Hainricus divina favente clementia Rex cunctis noſtris fidelibus notum eſſe volumus præſentibus ſcilicet atque futuris, qualiter nos ob noſtræ animæ noſtrorúmque parentum remedium æternæque vitæ deſiderium interventu quoque dilecti noſtri Gothardi Altahenſis Abbatis prædia quædam cujusdam artificis Perangarii, quæ ad Monaſterium S. Quirini Martyris ad Tegernſee pertinebat, eo quod idem ſervus ejusdem eſſet Eccleſiæ ab Imperatore Ottone noſtro anteceſſore in Francia & Turingia ſibi conceſſa in noſtrum jus cambiando recepimus, econtra verò ultra fluvium Anizim in comitatu Hainrici Marchionis in oportuno loco juxta prædium ejusdem Eccleſiæ Creberpach dictum in meridiana plaga interjacentis ſtratæ publicæ, quæ Hochſtraſſa vulgo nuncupatur partem ſylvæ Eniſi-Wald dictæ, Hobas regales LX. ad ſupradictum cænobium Tegernſee in uſum Monachorum inibi Deo famulantium per hanc noſtri præcepti paginam concedimus, & de noſtro jure in jus ac dominium eorum cum omnibus utenſibus, quæ ibi inveniri vel aptari poſſunt, prorſus transfundimus, & ſi ibi in integrum inventæ non fuerint, in proximo loco noſtro ſuppleantur, eo videlicet tenore ut illius loci Abbates exinde liberam habeant poteſtatem in uſum eorundem Monachorum, quicquid eis inde faciendi placuerit omni hominum contradictione remota. Et ut

---

(d) Huic Diplomati ad hæc usque verba geminum omnino eſt, aliud ab eodem Auguſto Tegurinis conceſſum anno MIX. quod exhibet Gevvold. ad Metrop. Saliſb. P. III. p. m. 280. ita, ut licet ſub diverſis Cancellariis plurium annorum intervallo confecta fuerint, ex eadem officina prodiiſſe videantur.

hæc noſtræ donationis auctoritas firma & ſtabilis conſtet, hanc chartam ex noſtra juſſione ſcriptam ac ſignatam manu propria firmavimus.

Signum Domini Hainrici Ducis invictiſſimi.

Guntherius Cancellarius vice Erchanbaldi Archicapellani recognovi.

Data XIIII. cal. Julii Indict. VIIII. Anno Dominicæ incarnationis MXI. Anno verò Domini Hainrici II. regnantis X. Actum Raudeſpuræ.

Anno MXVIII. In nomine Sanctæ & individuæ Trinitatis Hainricus Dei gratia Romanorum Imperator Auguſtus. Si dignis noſtrorum fidelium petitionibus aſſenſum præbere decrevimus, his ſcilicet, qui pro ſtatu regni omniúmque Eccleſiarum Dei & pro noſtræ animæ remedio atque noſtrorum parentúmque noſtram adeuntes clementiam deprecantur, quatenus Eccleſias Monaſteriorum Dei ſublimare exaltare atque ditare ſtudeamus; non ſolùm nos ab ipſo retributionem accepturos ſperamus, ſed etiam ſtatum regni ſublimari putamus. Proinde cunctorum Sanctæ Dei Eccleſiæ noſtrorúmque fidelium recognoſcat induſtria, qualiter per interventum ac petitionem Chunigundæ noſtræ dilectiſſimæ conjugis & imperatricis, atque Gothardi noſtri dilecti Abbatis Monaſterio S. Quirini, quod ſitum eſt in loco eo, qui nominatur Tegernſee duos regales manſos ſitos in loco, qui dicitur Linpana inter duos lapides Matſtein & Holmſtain donamus, & proprio jure concedimus cum ædificiis cultis & incultis, pratis, paſcuis, ſylvis viis & inviis, exitibus & redditibus, aquis, aquarúmque curſibus, piſcationibus quæſitis & inquirendis, quatenus ejuſdem prædicti Monaſterii Abbas ad utilitatem ibidem Deo ſervientium liberam habeat poteſtatem commutandi atque ordinandi omni contradictione remota. Si quis igitur hanc noſtri præcepti paginam violare vel ſpernere præſumpſerit, ſciat ſe rationem redditurum omnipotenti Deo in die judicii, & animi noſtri gratiam in præſenti ſeculo nunquam conſecuturum. Et ut hæc verius credantur, diligentiúſque ab omnibus obſerventur manu propria corroborantis ſigilli noſtri impreſſione juſſimus inſigniri.

Signum Domini Hainrici Romanorum Imperatoris Auguſti invictiſſimi & ſereniſſimi.

Guntherus Cancell. ad vicem Erchanbaldi Archiepiſcopi & Archicapellani recognovi. Data anno Dominicæ incarnationis MXCVIII. Indict. II. V. Idus Januarii Anno verò Domini Hainrici regnantis XVII. Imperii verò ejus V. Actum Chnoſungæ feliciter Amen.

MXX. In nomine Sanctæ & individuæ Trinitatis Hainricus divina favente Clementia Romanorum Imperator Auguſtus, Eccleſiarum Dei ſublimationi inſiſtere, Deóque ſervientium commoditatibus providere regali & imperiali dignum eſſe ducimus honori. Proinde notum ſit omnibus Chriſti noſtrique fidelibus, qualiter nos per interventum Gothardi Altaenſis cœnobii Venerandi Abbatis Eccleſiæ in honorem S. Quirini M. ſub regula Monachica in loco, qui Tegernſee dicitur conſtructæ quinque regales manſos inter duos fluviolos, id eſt, Piſtnicha & Triſtnicha in Marchia Adalperti Marchionis ſitos cum omnibus appendiciis ſcilicet areis, ædificiis, agris cultis & incultis, exitibus & reditibus, paſcuis, agris, aquarúmve decurſibus molendinis, piſcationibus, ſylvis, venationibus & cum omnibus utilitatibus, quæ vel ſcribi vel nominari poſſunt, per hanc regalem & imperialem paginam in proprium donamus atque concedimus ea videlicet ratione, ut Ellingerius ejuſdem loci Abbas ſuíque ſucceſſores liberam exinde habeant poteſtatem, quicquid eis placuerit faciendi ad utilitatem tantum præfatæ Eccleſiæ & fratrum ſub S. Benedicti regula Deo ſervientium omni hominum contradictione remota. Et ut hæc noſtræ donationis authoritas ſtabilis & inconvulſa omni permaneat ævo hoc præceptum inde conſcriptum propria manu corroborantes ſigilli noſtri impreſſione juſſimus inſigniri.

Signum Domini Hainrici invictiſſimi Romanorum Imperatoris Auguſti.

Guntherius Cancellarius ad vicem Erchenbaldi Archicapellani recognovi. Data III. cal. Junii. Indict. III. Anno Dominicæ incarnationis MXX. Anno verò Hainrici II. regnantis XVIIII.

MCXIIII. In nomine Sanctæ & individuæ Trinitatis. Notum ſit omnibus Chriſti fidelibus præſentibus & futuris, quod olim exorta eſt quædam complacitatio inter Friſingenſem Epiſcopum & Tegernſeenſem Abbatem B. pro decimis & novalibus apud Gmundum, Weheringen & München, tandem tempore Domini Hainrici Friſingenſis Epiſcopi & Aribonis Tegrinſcenſis Abbatis, utriusque Eccleſiæ fidelibus in Nonis Septemb. apud Mnoſpach convenientibus placuit utriſque legitimo concambio litigium finire, dans per manum Tegrinſeenſis advocati Sigibotonis duabus hubis in Grabanonna ſitis cultis atque poſſeſſis cum quindecim mancipiis præfato Epiſcopo præſente & collaudante, nec non & Ottone Friſingenſi Eccleſiæ Advocato hoc affirmante ſimul atque clero utriusque Eccleſiæ cum Miniſtris legitimè cum proficuo judicante & concambiente, unde ſiquis ſucceſſorum hanc conventionem infringere & irritare velit, digno feriatur anathemate, quod quærit diſcindere pacem & unitatem Eccleſiæ. Hæc acta ſunt Mnoſpach Nonis Septemb. Anno Dominicæ incarnationis MCXIIII. Indict. VII. Anno autem Domini Hainrici Friſingenſis Epiſcopi XVII. tempore Hainrici Regis quinti. Teſtes de Nobilibus: Otto de Grueba, Lupolt de Trithkeriſteten. Fridrich de Dachova, Hodaſcalc de Brucca, Werinhart de Stoifa, Geolf de Pichartingen. Tagmo de Prucca & filii ejus Adalpero, Perchtolt, Herman de Rutta, ta, Wolſtrigel de Perga, Udalſalch de Imbratesdorf. Teſtes de Miniſtris Eccleſiæ Egmo de Dietphkirchen & filii ejus Adalprecht, Enwich, Iſinrich de Lochkirchen, Rudolf & Otto de Richolfesdorf, Otto Shirhund, Wolvolt de Waeharingen, Hartman de Puaſincheim, Piligrim & Sigiwotto de Hirſchoven, Hainrich de Hartpeningen, Bernhart de Wacheringen.

MCLVII. In nomine S. & individ. Trin. Fridericus divina favente Clementia Romanorum Imperator Auguſtus. Bonam atque religioſam conſuetudinem antiquorum Regum & Imperatorum imitantes, honeſtis perſonis atque venerabilibus locis Majeſtatis noſtræ defenſionem ac præſidium impendere debemus, quatenus & Imperii noſtri ſublimitas exinde clarius eniteat, & divina gratia largius nobis ſalutem & auxilii ſuffragium impendat. Nos ſiquidem ex relatione Illuſtrium virorum & ex privilegiis anteceſſorum noſtrorum liquido compertum habemus, quod duo Comites Otkerus & Albertus proſapia regali exorti in pago Bavariæ, qui Sundergaw dicitur quoddam Monaſterium Tegernſee nomine magnis atque copioſis expenſis laudabiliter condiderunt, divitiis & magna gloria ſublimatum magnorum Regum, Pippini, Caroli, Ludovici conniventia & arbitrio principalem & regalem Abbatiam inſtituerunt. Noſtris autem temporibus decorem & reverentiam ejuſdem Monaſterii ex Advocatorum importunitate & prava conſuetudine valdè imminutam eſſe vidimus, antiquam etiam conſuetudinis pulchritudinem anteceſſorum noſtrorum diligentia decenter exornatam, in eadem domo penè deletam invênimus. Unde antiquis inſtitutis Regum & Imperatorum honorem deferentes & juſtis precibus Ruperti ejuſdem Monaſterii Abbatis facilem aditum indulgentes quæcunque in eadem domo vitioſa conſuetudo & iniqua exactio ex Advocatorum violentia vel certorum hominum negligentia emerſiſſe videntur ex conſenſu Hainrici Comitis, qui nunc in præſentiarum advocatus eſt judicio atque ſententia Principum penitus reprobavimus ſpecialiter nihilominus oblationes panum & cæterarum rerum, quæ in Epiphania Advocato fiebant, de cætero exigi & offerri prohibuimus, ſtatuimus quoque ut Abbas abſque omni reſpectu Advocati, Gaſtaldiones, villicos, ſive manſionarios in locis neceſſariis provideat atque diſponat, vectores ad vinum deportandum ſicut voluerit, exhibeat. Officiales Abbatis, coci, piſtores & reliqui quæcunque in emunitate Monaſterii Abbati & fratribus miniſtrare conſueverunt, ſi rixati fuerint, non cogantur coram advocato inde rationem reddere. Si vulneribus invicem ſe læſerint, & legitimis querimoniis evocati fuerint Advocatus emendationem & vindictam abſque odio & ſalvo honore Abbatis imponat ſcultetos advocatus, de cætero nullos inſtituat ad quod officium Abbas viros aptos, quos voluerit, provideat ab his autem, quos Gaſtaldiones Abbas inſtituit, Advocatus nihil contra Abbatis voluntatem exigat. Porrò exactiones frumenti ſive aliarum rerum, quas Advocatus ſingulis annis à Clericis ejuſdem Monaſterii à villicis, à manſionariis facere conſueverat, de cætero fieri noſtra auctoritate prohibuimus. Ad hæc mandando præcipimus, ut nullus de cætero advocatus Miniſterialibus ejuſdem Monaſterii violentiam aut injuriam inferre audeat, quod ſi attemptare præſumpſerit noſtram Majeſtatem, is, qui læſus eſt, appellare non differat. Sanè fratribus ejuſdem Monaſterii præſentibus ac futuris eligendi Abbatem liberam facultatem concedimus. Inſuper quæcunque bona ad idem Monaſterium pertinere videntur, ſive futuris temporibus juſtis ac rationabilibus modis pervenire poterunt, ſalva & illibata eidem perpetuo jure manere decernimus, & ne quiſquam hominum bona eadem nefario auſu præſumat invadere, occupare, minuere, alienare, cuncta ſub noſtræ majeſtatis tuitione ſuſcipimus, & præſentis ſcripti privilegio communimus, ſi quis autem contra hanc noſtræ conſtitutionis paginam temerè venire præſumpſerit, centum libras puriſſimi argenti fiſco noſtro perſolvat, & totidem ſupradicto Monaſterio componat, & ut hæc noſtræ præceptionis auctoritas firma futuris temporibus & inconvulſa permaneat præſentem paginam conſcribi & ſigilli noſtri impreſſione inſigniri juſſimus, adhibitis idoneis teſtibus, quorum nomina hæc ſunt: Gebhardus Wirceburgenſis Epiſcopus, Gotfridus Trajectenſis Epiſcopus, Albertus Marchio & filius ejus Hermannus Otto Palatinus Comes Widelinespach. Comes Berhtoldus de Andehſe. Fridericus filius Regis Conradi, Comes Rabotto de Franſtorf. Bertholdus Præfectus urbis Wirceburg. Comes Gerhardus de Berchtaim. Albertus de Truhedingen. Marquardus de Grunbach, Gebehardus de Ludenberge, Craſto de Schwemeburc, Hainricus Comes de Tubingen, Hainricus Comes de Wolferſhauſen, Uſcalcus de Uffeldorf, Meinhardus de Meniſache, Renigerus de Ermſpach, Hermannus de Iſſelden, Burchardus de Menni & fratres ejus Arnoldus & Fridericus, Hildebrandus de Helmshellingen & alii quam plures.

Signum Domini Friderici Imperatoris Auguſti. Ego Reinaldus Cancellarius vice Arnoldi Maguntini Archiepiſcopi & Archicancellarii recognovi.

Datum Wirceburc x. kal. Aprilis Indict. v. Anno Dominicæ incarnationis MCLVII. regnante Domino Friderico Romanorum Imperatore invictiſſimo, anno regni ejus quinto. Imperii verò II. Actum eſt in Chriſto feliciter Amen.

Circa annum MCLXI. Alexander Epiſcopus ſervus ſervorum Dei dilectis filiis Abbati & Conventui Monaſterii de Tegernſee Ordinis S. Benedicti Friſingenſis Diœceſis ſalutem & Apoſtolicam benedictionem. Juſtis petentium deſideriis dignum eſſe nos facilem præbere conſenſum & vota, quæ à rationis tramite non diſcordant effectu proſequente complere.

plere. Eapropter dilecti in Domino filii veſtris junctis poſtulationibus grato occurrentes aſſenſu, perſonas veſtras & locum, in quo divino eſtis obſequio mancipati cum omnibus ſuis, quæ in præſentiarum rationabiliter poſſidet, aut in futurum juſtis modis procurante Domino poterit adipiſci, ſub Beati Petri & noſtra protectione ſuſcipimus ſpecialiter autem domos, poſſeſſiones, paſcua, ſylvas & alia loca veſtra, ſicut ea omnia juſtè & pacificè poſſidetis vobis & per vos Monaſterio veſtro auctoritate Apoſtolica confirmamus, & præſentis ſcripti patrocinio communimus. Nulli ergo omnino hominum liceat hanc paginam noſtræ protectionis & confirmationis infringere vel ei auſu temerario contraire. Si quis autem hoc attemptare præſumpſerit indignationem omnipotentis Dei & Beatorum Petri & Pauli Apoſtolorum ejus ſe noverit incurſurum. Datum Laterani xii. calend. Maji. Pontificatûs noſtri anno tertio.

Alexander Epiſcopus ſervus ſervorum Dei dilecto filio R. Abbati Eccleſiæ S. Quirini ſalutem & Apoſtolicam benedictionem. Religioſorum votis & deſideriis gratanti animo debemus annuere, & eis in juſtis petitionibus ſuis prompta benignitate adeſſe, ut eorum loca nullius valeant perturbationibus concuti cum Apoſtolica fuerunt protectione munita. Eapropter dilecte in Domino fili ſinceritatem devotionis & fidei quam te circa B. Petrum & circa nos ipſos exhibere accepimus, diligentius attendentes Eccleſiam, cui auctore Deo præeſſe dignoſceris, cum omnibus, quæ in præſentiarum legitimè poſſidet, aut in futurum juſtis modis procurante Deo poterit adipiſci, ſub B. Petri & noſtra protectione ſuſcipimus & præſentis ſcripti patrocinio cōmunimus. Præterea volentes te ſpeciali privilegio noſtri amoris & gratiæ decorare, tibi uſum Mitræ in præcipuis ſolennitatibus infra Miſſarum ſolemnia & in proceſſionibus Eccleſiæ tuæ, nec non etiam in conciliis Epiſcoporum de conſueta clementia & benignitate Apoſtolicæ Sedis concedimus, quatenus ex hoc Beato Petro & nobis omni tempore tenearis devotior permanere. Decernimus ergo, ut nulli omninò hominum liceat hanc paginam noſtræ protectionis & conceſſionis infringere, vel ei aliquatenus contraire. Si quis autem hoc attemptare præſumpſerit indignationem omnipotentis Dei & Beatorum Petri & Pauli Apoſtolorum ejus ſe noverit incurſurum. Datum Venetiis in Rivo alto. xviii. cal. Julii.

MCCXXI. In nomine S. & individ. Trin. Fridericus II. divina favente clementia Romanorum Imperator ſemper Auguſtus Jeruſalem & Siciliæ Rex. Si ad loca religioſa & perſonas Eccleſiaſticas oculos excellentiæ noſtræ benignè convertimus & utilitatibus ſuis miſericorditer provideamus imperialis celſitudinis noſtræ nomen extollimus, & nobis per id æternæ retributionis merita comparamus. Univerſis igitur imperii noſtris fidelibus tam præſentibus quam futuris volumus eſſe notum, quod Hainricus venerabilis Abbas de Tegernſee dilectus fidelis noſter, noſtræ celſitudini expoſuit, qualiter quidam Abbates Prædeceſſores ſui bona quædam . . . Monaſterii ipſi in Ducatu Auſtriæ deputata vitæ fratum ejuſdem, quæ præfatum Monaſterium à nobis & imperio tenet, quibuſdam in feudum conceſſerunt in præjudicium noſtrum atque imperii & in evidentem Monaſterii ipſius ac fratrum in eo degentium læſionem propter quod excellentiæ noſtræ humiliter ſupplicavit. Ut tam commodis noſtris & imperii quam indemnitati Monaſterii ejuſdem & vitæ fratrum ipſorum ſalubriter providentes littera prædicta quam cito ea vacare contigerit & redire ad Demannum ſuum extrahi non patiamur de Demanno Monaſterii ſupradicti. Nos igitur ſupplicationibus ſuis favorabiliter inclinati ſtatuimus firmiter injungentes, ut nulli quidem de cætero, cui dicto Monaſterio præeſſe contigerit, liceat bona præfata poſthac ad Demannum dando ea, vel alio quoquo modo de ipſius poteſtate vel Demanno ſubtrahendo. Nec ullus ſit, qui auſu temerario contra prædicta venire præſumat. Quod ſi præſumpſerit indignationem culminis noſtri ſe noverit incurſurum, & pœnam inſuper xx. marcarum auri, quarum medietas cameræ noſtræ & medietas altera ipſi Monaſterio applicetur. Ad hujus autem rei memoriam & perpetuam firmitatem præſens privilegium fieri juſſimus, celſitudinis noſtræ ſigillo munitum. Hujus autem rei teſtes ſunt: B. Patriarcha Aquilegienſis, A. Magdeburgenſis, B. Archiepiſcopus Panormitanus, Archiepiſcopus Ravennat, Epiſcopus Pabenburgenſis, Epiſcopus Wormatienſis, Epiſcopus Brixienſis, Epiſcopus Oſemburgenſis, Epiſcopus Rhegienſ. Epiſcopus Ariminenſis. Epiſcopus Imolenſis. Epiſcopus Lauſanenſ. Epiſcopus Feſulanenſ. Abbas Monaſterienſis, Dux Saxoniæ. G. de Harneſten Sacri Imperii in Italia Legatus, Comes de Schornburch, Comes de Alremont, Comes de Baldenberch, Comes de Mulegent. Burggravius de Witm G. de Hochenloch. G. Seneſcalcus. C. Pincerna de Clingenburch & alii quam plures.

Signum Domini Friderici II. Dei gratia invictiſſimi Romanorum Imperatoris ſemper Auguſti Jeruſalem & Siciliæ Regis.

Acta ſunt hæc anno Dom. incarnationis MCCXXXI. menſe Decemb. Indict. v. imperante Domino noſtro Friderico II. Dei gratia invictiſſ. Rom. Imp. ſemper Auguſto, Jeruſalem & Siciliæ Rege. Anno imperii ejus XII. Regni Jeruſalem VII. & Siciliæ XXXIIII. feliciter Amen.

Datum Ravennæ anno, menſe & Indict. præſcriptis.

Otto Dei gratia Friſingenſis Epiſcopus Eccleſiæ notum eſſe volumus præſentibus & futuris, quod interventu dilecti fratris noſtri Conradi Tegernſeenſis Abbatis pro eo, quod aſperitas temporis & longinquitas viæ ſæpènumero impedimento ſolebat eſſe plebi apud Egerden, indulſimus, ut in au- Circa annum MCCXX.

diendis Miſſis à ſua Eccleſia vel à Monaſterio Tegernſee de Presbytero, qui ſedit ad Gmundum non cogantur, niſi in die nativitatis Domini & in die Paſchæ & Pentecoſtes. Quando verò Sacerdos eorum Eccleſiaſtica bona celebrabit, ibi ſe præſentent, ut, ſicut juſtum eſt, ſub eo & coram eo reſponſuri. Scrutinium apud Monaſterium, ubi expeditius officium celebrari poteſt, petant. De Baptiſmo verò ita diſcernimus, quod Sacerdos non prohibeat de populo præfato aliquos baptiſari infantes in Monaſterio unde conſuetudo & ordo Eccleſiaſtici officii in Paſca & Pentecoſten conſervari poſſit. Si autem ipſe de omnibus pueris permiſerit & hoc concedimus. Dedicationis verò diem Eccleſiæ apud Gmundum ſtatuimus, ut ſolemniter ſicut matricis Eccleſiæ ſolemnitatem feriando tantum celebrent, ſuæ verò ſpecialis Eccleſiæ Encenia tam feriando quam elemoſynarum largitione, prout mos eſt in die dedicationis illius faciant; ſepulturam apud ſe habeant, niſi ſi quis apud Monaſterium ſe rogaverit ſepeliri, hujus extremæ voluntati non contradicimus. In diebus rogationis cum crucibus ſuis petant, in decimis ſive in aliis omnibus ſalva ſui Sacerdotis juſtitia. Ut autem hujus noſtræ conſtitutionis pagina firma & inconvulſa permaneat, ſcriptis notari & ſigilli noſtri impreſſione ſignari fecimus.

Circa annum MCCXXVIIII.

Gregorius Epiſcopus ſervus ſervorum Dei dilectis filiis Abbati & Conventui Monaſterii in Tegernſee Ordinis S. Benedicti Friſingenſis Diœceſis ſalutem & Apoſtolicam benedictionem. Solet annuere Sedes Apoſtolica piis votis & honeſtis petentium precibus favorem benevolum impartiri: Eapropter dilecti in Domino filii veſtris juſtis poſtulationibus grato occurrentes aſſenſu, omnes libertates & imunitates à prædeceſſoribus noſtris Romanis Pontificibus ſive per privilegia, ſive alias indulgentias Monaſterio veſtro ſeu vobis conceſſas nec non libertates & exemptiones ſæcularium exactionum à Regibus & Principibus ac aliis Chriſti fidelibus rationabiliter vobis indultas, ſicut eas juſtè & pacificè obtinetis vobis & per vos eidem Monaſterio auctoritate Apoſtolica confirmamus & præſentis ſcripti patrocinio communimus. Nulli ergò omninò hominum liceat hanc paginam noſtræ confimationis infringere vel ei auſu temerario contraire. Siquis autem hoc attentare præſumpſerit, indignationem omnipotentis Dei & Beatorum Petri & Pauli Apoſtolorum ejus, ſe noverit incurſurum. Datum Lugduni IIII. Nonas Martii, Pontificatûs noſtri anno tertio.

Gregorius Epiſcopus ſervus ſervorum Dei dilecto filio Tegernſeenſi Abbati ſalutem & Apoſtolicam benedictionem juſtis petentium deſideriis dignum eſt nos facilem præbere conſenſum & vota, quæ à rationis tramite non diſcordant effectu proſequente complere. Eapropter dilecte in Domino fili, tuis juſtis poſtulationibus grato occurrentes aſſenſu privilegium, quod venerabilis frater noſter Friſingenſis Epiſcopus ſuper quodam Monaſterio in fundo Eccleſiæ tuæ & in ſua Diœceſi conſtituto pia conſideratione inductus cœnobio tuo conceſſit, ſicut canonicè factum eſt & usq; ad hæc tempora pacificè obſervatum, tibi & Eccleſiæ tuæ auctoritate Apoſtolica confirmamus, & præſentis ſcripti patrocinio communimus. Nulli ergò omnino hominum liceat hanc paginam noſtræ confirmationis infringere vel ei auſu temerario contraire. Si quis autem hoc attemptare præſumpſerit, indignationem omnipotentis Dei & Beatorum Petri & Pauli Apoſtolorum ejus, ſe noverit incurſurum. Datum apud Fornoum. II. calend. Decembris. Indictione ſexta.

Fridericus Dei gratia Romanorum Imperator ſemper Auguſtus Jeruſalem & Siciliæ Rex. Excellentia noſtræ dignitatis ex hoc maximè decoratur, ſi ad Eccleſias Dei noſtra piè feratur intentio, & earum commoditatibus prævideat & augmentis; hinc eſt, quod cum dilectus noſter Princeps Hainricus venerabilis Abbas de Tegernſee ad Majeſtatem noſtram accedens privilegia Eccleſiæ ſuæ nobis dederit, in quibus ex conceſſione Divorum Auguſtorum Progenitorum noſtrorum ei & Eccleſiæ ſuæ talis indulgetur libertas, ut ab omni advocaturæ ſervitute ſit libera penitus & immunis, talisque conditio in ſuis privilegiis ſit expreſſa, ut cum Advocatum aliquem dictus Abbas pro ſe & Eccleſia ſua elegerit, ſi ſibi videtur poſtmodum negligens defenſator, quod ipſum valeat amovere, & per generalem Principum & Magnatum Imperii ſit obtentum coram chariſſimo filio noſtro Hainrico Illuſtri Romanorum Rege ſicut per ſuas litteras evidenter apparet, ut dictus Abbas advocatum poſſit eligere, quem ſibi & Eccleſiæ ſuæ viderit expedire. Sæpe dictus Abbas communicato fratrum ſuorum Miniſterialium infeudatorum ac familiæ ſuæ conſilio voluntariè ſe obtulit in manus noſtras & nobis in ſuum defenſorem etiam Advocatum elegit; ſupplicans humiliter & devotè ut ex quo dilectus Princeps noſter Dux Meraniæ, quem antea ſibi in Advocatum elegerat, diem clauſit extremum, ipſum & Eccleſiam ſuam ſub noſtra & imperii protectione recipere dignaremur. Nos itaque ſuis petitionibus inclinati attendentes devotionem & grata ſervitia, quæ nobis exhibuit, & in antea in bono & melius poterit exhibere, ipſum Abbatem & Eccleſiam ſuam cum univerſis infeudatis miniſterialibus totáque familia unà cum omnibus bonis, quæ in præſentiarum rationabiliter poſſidet, & in antea juſto acquiſitionis titulo poterit adipiſci, ſub noſtra & imperii ſpeciali recipimus protectione, mandantes & firmiter præcipientes, ut nullus ſit, qui dictum Abbatem & Eccleſiam ſuam contra hujuscemodi protectionis noſtræ tenorem præſumat temerè moleſtare. Quod qui præſumpſerit indignationem noſtri culminis ſe noverit incurſurum. Ad cujus rei memoriam præſens ſcriptum fieri & ſigillo noſtro juſſimus communiri. Datum Fogiæ ultimo menſis Decembris, octavæ indictionis.

Fridericus Dei gratia Romanorum Imperator ſemper Auguſtus, Jeruſalem & Siciliæ Rex dilecto Principi ſuo Hainrico venerabili Abbati, Conventui infeudatis miniſterialibus atque familiæ Eccleſiæ de Tegernſee gratiam ſuam & omne bonum. Cum Eccleſia veſtra talibus gaudeat libertatibus, & utatur privilegio, quod Advocatum & Defenſorem liberè poſſitis eligere, quem veſtræ promotioni & commodo videritis expedire, & nunc, quem elegeratis, Dux Meraniæ dilectus Princeps noſter diem extremum clauſit, devotioni veſtræ grates referimus copioſas, quod nos in Advocatum eligere decreviſtis; Recipientes vos & Eccleſiam veſtra cum omnibus bonis, mancipiis, libertatibus & ei attinentibus ſub protectione noſtra & imperii ſpeciali. Mandantes & obtentu gratiæ noſtræ firmiter præcipientes, ut nullus ſit, qui auſu ductus temerario damnum vobis aliquod irrogare præſumat. Quod ſi quis præſumpſerit indignationem noſtri culminis incurſum. Datum Fogiæ ultimo Decembris. VIII. Indictione.

Circa annum MCCXLVIII. Innocentius Epiſcopus ſervus ſervorum Dei dilecto filio Degernſeenſi Abbati ſalutem & Apoſtolicam Benedictionem. Juſtis petentium deſideriis dignum eſt nos facilem præbere conſenſum & vota, quæ à rationis tramite non diſcordant effectu proſequente complere. Eapropter dilecte in Domino fili, tuis juſtis poſtulationibus grato occurrentes aſſenſu Eccleſiam S. Martini, quam bonæ memoriæ Dedaſcalchus prædeceſſor tuus in fundo Monaſterii tui fundâſſe dicitur & dotâſſe tibi & Monaſterio tuo, ſicut eam juſtè ac pacificè poſſides, Auctoritate Apoſtolicâ confirmamus, & præſentis ſcripti patrocinio communimus. Nulli ergo omnium hominum liceat hanc paginam noſtræ confirmationis infringere, vel ei auſu temerario contraire. Si quis autem hoc attemptare præſumpſerit, indignationem omnipotentis Dei & Beatorum Petri & Pauli Apoſtolorum ejus ſe noverit incurſurum. Datum Anagniæ XI. calend. Januarii, Pontificatûs noſtri anno VI.

MCCXLI. & LII. Fridericus Dei gratia Dux Auſtriæ & Styriæ & Dominus Carniolæ omnibus hanc paginam inſpecturis in perpetuum ſolitæ benignitatis affectu cogitantes quæ fœlicis recordationis Progenitores noſtri ſpecialiter pro libertate Eccleſiarum quarumlibet, quæ in noſtro ſunt dominio conſtitutæ facere dignoſcuntur conſervare, augmentare pariter cupientes tenorem præſentium notum fieri volumus univerſis, quod non ſolùm ex inſtrumentis, per quæ inſtruimur, & non immerito inclinamur ad ſingula conſervanda, quæ dicti Progenitores noſtri pro libertate, quomodolibet feciſſe videntur, aſſurgimus cum affectu, verum etiam divinitus ſtimulati ſingulis Eccleſiis de gratia ſpeciali noſtris temporibus taliter adeſſe volumus & prodeſſe, ut & nos de his & aliis, quæ fecerimus, Deo inſpirante mereamur fieri participes regni Dei penſatis igitur promiſſis fœliciter atque digne fratribus & Eccleſiæ in Tegernſee pro remedio animæ noſtræ nec non ut progenitoribus noſtris ſimiliter in remiſſionem proficiat peccatorum favorabiliter indulgemus, ut ſingulis annis omnia victualia ſua tam per aquam quam per terram ad cœnobium ſuum ſine exactione qualibet, quocunque cenſeantur nomine atque muta, ducere debeant liberè & ſecurè, ut autem præſens noſtra conceſſio, robur obtineat perpetuæ firmitatis præſentem paginam in evidens teſtimonium & cautelam juſſimus ſigilli noſtri muniri & roborari. Acta ſunt hæc Patavii anno Domini MCCXLI. cal. Martii. XIIII. Indict. Nos autem Otacharus Dei gratia Dux Auſtriæ & Styriæ & Marchio Meraniæ ſpeciali favore volentes prædicti Principis veſtigiis inhærere univerſa & ſingula jura ſeu etiam libertates indultas memorato de Tegernſee cœnobio & conſcriptas, ut & noſtræ & noſtrorum prædeceſſorum exinde ſalutis ſuſcitari feliciter debeant incrementa favorabiliter appenſione ſigilli noſtri duplicis & ſubſcriptione teſtium irrevocabiliter confirmamus. Dominus Conradus venerabilis Friſingenſis Epiſcopus, Comes Hainricus de Ortenburg, Hainricus de Schaumberg, Gebhardus de Tolntz Liberi Bohuſch filius Cerhonis. Joannes de Wiſchnaw, Bohuſch de Taſſowe, Leo, Albero de Chunringen, Hadmarus & Rapoto fratres de Valckenberg, Wolfkerus de Parone, Hadmarus de Werd. Hainricus & Conradus fratres de Zeckingen, Hainricus de Hag. Acta ſunt hæc apud Chrems. Anno Domini MCCLII. XIIII. kal. Aprilis.

MCCIIII. MCCLII. In nomine Sanctæ & individuæ Trinitatis Leopoldus Dei gratia Dux Auſtriæ & Styriæ ad æternæ vitæ beatitudinem temporaliſque gloriæ ſtatum in hoc potiſſimum proficere concedimus ut Eccleſias, Eccleſiarúmque perſonas beneficiis, honoribus, quibus poſſumus ampliare curemus, & petentium deſideriis congruum ſemper impertiamur affectum. Noverit itaque cunctorum tam præſentium quam futurorum fidelium Chriſti ſagacitas qualiter venerabilis Abbas Manegoldus de Tegernſee teſtibus omni exceptione majoribus in præſentia noſtra obtinuit, quod etiam prius coram fœlicis memoriæ patre noſtro Leopoldo, fratréque noſtro Friderico ſufficienti teſtimonio comprobaverat, quod Tegernſeenſis Monaſterii Abbates in prædiis ſuis videlicet in Leuben & in Wachawe & in Crenſpach & in quinque regalibus manſis inter duos fluviolos Priſtnich & Triſtnich ſitis, & in Dorphe & Perſing cum familia eorundem prædiorum, quæ S. Hainricus Imperator inter hujus nominis Imperatores primus, inter Reges ſecundus, interventu Sanctæ Chunigundæ Imperatricis & S. Gothardi Abbatis Tegernſeenſis Monaſterii,

rii, ſed poſtea Hildesheimenſis Eccleſiæ Epiſcopi, prædicto Monaſterio pro reverentia Sanctiſſimæ Dei Genitricis Mariæ & SS. Apoſtolorum Petri & Pauli ac SS. Martyrum Quirini, Chriſogoni & Caſtorii, qui ibidem corporaliter requieſcunt, tradidit, ita ut ipſi Abbates judices ſibi utiles in eiſdem prædiis ordinent & provideant, qui à Principibus Auſtriæ ad arbitrium Abbatum inſtituantur & deſtituantur. Nos verò hujus ſancti Principis in quantum poſſumus, veſtigia ſequentes, idem quod ille intuitu gratiæ Dei inſtituit pro divina remuneratione ratum eſſe concedimus, & ut in futurum majori firmitate ſolidetur præſentis ſcripti privilegio ſigillique noſtri impreſſione ſubſcriptionéque teſtium, quorum nomina ſunt hæc, communimus: liberi, Rapoto de Valckenberg, Ulricus de Pecka, Hainricus de Hagenau, Miniſteriales Ulricus Strino Marquardus de Haniperch, Rudolffus de Pottendorff, Hainricus de Prunne, Leopoldus Pincerna, Gundacharus de Styra, Capellani Conradus de Riſpach, Hainricus de Miſtelbach, Sifridus de Holanprun, Ulricus de Zwetl & alii quam plures. Datum in Neuburch per manus Ulrici Notarii plebani de Walchenſtain anno incarnationis Dominicæ MCCIIII. VI. kal. Maji.

Nos autem Otacharus Dei gratia Dux Auſtriæ & Styriæ & Marchio Moraviæ ſpeciali favore volentes prædictorum Principum veſtigiis inhærere univerſa & ſingula jura ſeu libertates indultas memorato de Tegernſee cœnobio & conſcriptas, ut & noſtræ & noſtrorum Prædeceſſorum exinde ſalutis ſuſcitari fœliciter debeant incrementa favorabiliter appenſione ſigilli noſtri duplicis & ſubſcriptione teſtium confirmamus: Conradus Venerabilis Friſingenſis Epiſcopus Comes Hainricus de Ortenburg, Hainricus de Schaumberg, Gebhardus de Tolütz, Liberi Bohuſch filius Cerhonis, Joannes de Wiſchnaw, Bohuſch de Taſſow, Leo Albero de Chunringen, Hadmarus & Rapoto fratres de Valckenberch, Wolfkerus de Parone, Hadmarus de Werd, Hainricus & Conradus fratres de Rackingen, Hainricus de Hag. Acta ſunt hæc apud Chrems anno Domini MCCLII. XII. calend. April.

MCCLVIIII. In nomine Patris & Filii & Spiritûs Sancti. Nos Otacharus Dei gratia Dominus regni Bohemiæ, Dux Auſtriæ & Marchio Meraniæ Eccleſiæ in Tegernſee Abbati & Conventui ejuſdem Eccleſiæ in perpetuum cum ex debito ad ea teneamur intendere ex ſuſcepta à Domino dignitate, quæ bonum pacis & terræ commodum nec non ſubditorum noſtrorum poſſunt facere & etiam promovere facilem aſſenſum ad ea duximus concedendum, maturitate noſtri conſilii accedente, quæ ſervitorum noſtrorum nobis poterunt numerum adaugere, & ecce promiſſis omnibus diſcuſſis providè & tractatis concedimus, & virtute præſentium inviolabiliter ab omnibus volumus obſervari, ut hominibus noſtris quacunque dignitate vel nomine cenſeantur ſecurè & de noſtra voluntate & conſenſu liceat cum hominibus Eccleſiæ in Tegernſee Matrimonia contrahere & hominibus dictæ Eccleſiæ cum noſtris hominibus contrahere, è converſo hoc adjecto ut quæcunque proles per contractum hujusmodi proveniunt ex conjunctione hominum prædictorum æqualiter tam nobis quam noſtris ſucceſſoribus jam ſupradictæ Eccleſiæ dividantur. Adjicimus etiam ut hæredes, qui ex contractu provenerint prælibato æqua portione tam in feudis quam in poſſeſſionibus gaudere debeant quiete. Volumus etiam ut gratia ſupraſcripta extendi debeat non ſolùm ad præſentes & poſteros, quin imo ad præterita extendi debeat & ſervari. Et ne ſuper hoc contentio in poſterum valeat ſuboriri præſens inſtrumentum ipſi Eccleſiæ cum annotatione teſtium & appenſione ſigillorum noſtrorum donavimus ad cautelam. Teſtes ſunt: Sifridus Orphanus, Otto de Haſſone, Otto de Meiſſowe, Albero de Chunringen, Hainricus Marſalcus de . . . Hainricus de Liechtenſtain, Albero de Pollenhaim, Ulricus de Lobenſtain, Hainricus de Hag. Ulricus Vellsloſs, Hilprandus de Vinſterwalde, Hainricus ibidem & plures alii. Actum in Chrems. Anno Dominicæ incarnationis MCCLVIIII. Datum per manum prothonotariorum noſtrorum Arnoldi & Ulrici. Indict. II. XV. Calend. Decemb.

MCCLXXIIII. In nomine Sanctæ & individuæ Trinitatis Amen. Nos Conradus Dei gratia Eccleſiæ Friſingenſis Epiſcopus omnibus Chriſti fidelibus in perpetuum. Quoniam paſtoralis curæ ex officio ac dignitate omnibus noſtræ Diœceſis locis Eccleſiaſticis ex debito intendere, benefacere nec non & providere tenemur, præſertim religioſis ac religioſam converſationem ducentibus in petitionibus opportunis atque idoneis nobis porrectis aures faciles porrigere volumus utique atque ſic debemus propenſius ſollicita proviſione . . . . quoties ea, quæ à nobis rationabiliter in tempore geruntur, ne proceſſu temporis ſeu vitio memoriæ humanæ, quæ fragilis & labilis eſſe dignoſcitur, in irritum deducantur. Hujus rei gratia inſinuandum eſſe duximus omnibus Chriſti fidelibus tam futuris quam præſentibus præſentem paginam inſpecturis, quod cum Monaſterium in Tegernſee fœminæ virique copioſè plurimum anxiarent propter honeſtam & ſolemnem hoſpitalitatis frequentiam, quæ ibidem ex antiquo devotè & indifferenter cunctis advenientibus obſervatur & exhibetur, nos ad petitionem dilecti in Chriſto fratris noſtri Ludovici Abbatis ejuſdem Monaſterii tamen propter inopiam & tenuitatem defectúmque per indebitam vexationem Laicorum eidem Eccleſiæ inductam prono affectu compatientes eidem, taliter inopiam duximus opportunis ſubſidiis relevandam. Eccleſiam in Gmunden cum uſu fructu & omnibus pertinentiis, in qua patronatus jus dictus Abbas cum jure advocatiæ poſſidet ab antiquo in ſubſidium hoſpitalitatis & defectuum, quos ſuſtinet de conſilio & conſenſu proprio & totius Capituli noſtri prædicto Abbati pleno jure ac uſu, menſæ ſuæ, ut hoſpitalitatem conſuetam poſſit valentius exercere, ac etiam ut proventus Eccleſiæ à Laicis circumſedentibus diſtractos & per malitiam uſurpatos ad uſus Eccleſiæ valeat commodius revocare; dedimus ac conceſſimus liberaliter perfruendum poſt ipſius Eccleſiæ plebani, qui nunc eſt, deceſſum: hac adjecta conditione, ut dictus Abbas ſuique ſucceſſores Eccleſiæ memoratæ provideant in idoneo vicario & congrua ejusdem ſuſtentatione, ut Eccleſia in debito officio Eccleſiaſtico non fraudetur, & cathedraticum & jura Epiſcopalia nobis & noſtris ſucceſſoribus ab eodem in perpetuum conſerventur. Ut autem iſta donatio noſtra rationabiliter celebrata & benè impoſterum rata & firma ipſi Abbati manere & inviolabiliter ab omnibus noſtris ſucceſſoribus conſervari debeat, præſentem chartam ſibi in teſtimonium conſcribi fecimus ſigillo noſtræ confirmationis ſimul atque noſtri Capituli roboratam & communitam. Acta ſunt hæc Friſingæ in Eccleſia cathedrali. Anno Domini MCCLXXIIII. IV. Id. Aprilis.

MCCLXXXVIII. Nos Emicho Dei gratia Eccleſiæ Friſingenſis Epiſcopus præſentibus profitemur & notum facimus, univerſis præſentibus & futuris, ad quos pervenerit præſens ſcriptum, quod cum de gratia quam gratis accepimus erga ſubditos & maximè domeſticos fidei gratos nos debeamus reddere gratuitis beneficiis, liberalibus conceſſionibus favorabiliter in quantum poſſumus & velimus, inclinati ſupplici petitioni, ſpecialique affectu, quo moveri tenemur erga dilectum in Chriſto fratrem & avunculum noſtrum Marquardum dictum Verin *, venerabilem Abbatem Tegernſeenſis Eccleſiæ, ipſámque Eccleſiam ob remedium etiam animæ noſtræ nec non legitimorum ſucceſſorum noſtrorum conceſſionem ſive gratiam dictæ Tegernſeenſi à venerabili quondam Ottone ſecundo noſtro prædeceſſore piæ recordationis conceſſam & factam liberaliter innovamus præſentibus & innovando confirmamus, ſub hac forma quod à Theloneo Karrorum, plauſtrorum ſeu ſagmariorum pontem noſtrum apud Munchen tranſeuntium ſine omni exactione teloneo aut vexatione in his, quæ pertinere videntur ad ipſam Eccleſiam libera permaneat, & nullo gravamine in hac parte à quolibet perturbetur. Ut autem hæc conceſſio prædeceſſoris noſtri noſtráque innovatio & confirmatio ipſius conceſſionis ratihabitione illibata debitè gaudeat noſtrum ſigillum in hujus rei tutelam & teſtimonium præſentibus duximus apponendum. Actum & datum, Friſingæ anno Domini MCCLXXXVIII. calend. Julii. *Huic diplomati hæc nota annexa.*

* Comes Sylveſtris Ferinus, Rauhgraf.

Zuvermerken das zu den zeiten, do das Gotshaus Tegerſee gefreyt iſt mit wagen, karren und ſamroſſen über die Prucken geen Munchen aller Maut und Zoll frey ze faren, do iſt die Pruck zu Vering ubergangen und nit zu München als yetzo. Deshalb haben ſich mermal Irrung und Zwitracht erhebt zwiſchen der Fürſten von Bayrn und Biſchoven zu Freyſing, und entlich vertragen und geäint laut Brief und Inſigel, ſo noch zu Freyſing verhanden. In Mainung das die Brucken zu Fering abgethan, und gegen München gelegt iſt, doch mit Wiederlegung dem Piſtumb zu Freyſing. Nemblich mues die Statt München geben ainem yeden Biſchoven järlich zu Freyſing XL. fl. Rheniſch, der Richter daſelbs L. fl. Rheiniſch, und noch mehr Gelts iſt man dem Biſchoff järlich zugeben ſchuldig.

Aus dem allen verſtanden würd, ſo das Gotshaws Tegernſee der Maut und Zoll uber die Prucken gefreyt iſt, zu den Zeiten, do die Prucken dem Piſtumb Freyſing zugehörig geweſt iſt, und das Gottshaus Tegernſee ye und ye derſelben Freyheit noch ungeirret, uns herbliben, das man auch füran aller Anforderung deshalb billich müeſſig bleiben ſoll. Doch ſo das Gottshaus angeſprochen oder geirrt wurdt, ſoll man den Burgermeiſter zu München underichten. Has litteras ſigillatas anno MDIX. per fratrem Petrum Rueger, quia in ea re miſſus fuit Friſingen.

MCCXCVII. Nos Emicho Dei gratia Epiſcopus Friſingenſis præſentibus profitemur & conſtare volumus univerſis, quod cum honeſtus Vir Magiſter Cunradus Rector Eccleſiæ in Warengaw ipſam ſuam Eccleſiam, cujus jus Patronatûs ad dilectum in Chriſto fratrem Marquardum Abbatem in Tegernſee pertinere dinoſcitur, ad manus noſtras purè & liberè reſignâſſet, nos conſiderantes onera debitorum aliáſque multiplices neceſſitates, quibus dicta Abbatia gravabatur. Eandem Eccleſiam de conſenſu Capituli Eccleſiæ noſtræ Friſingenſis & dicti Abbatis, eidem Abbatiæ quoad fructuum perceptionem duximus adnectendam, reſervata ejusdem Eccleſiæ Vicario, cujus ad nos inſtitutio & deſtitutio pertinebit, debita & honeſta pro hoſpitalitate ſervanda & Epiſcopalibus juribus perſolvendis aliiſque ſuis neceſſitatibus portione, reſervatíſque nobis omnibus, quæ tam ad legem jurisdictionis quam Diœceſanam ſpectare noſcuntur de jure & conſuetudine approbata. Gaudebimus enim in eadem Eccleſia & Vicario ipſius omnibus juribus, quæ in cæteris Eccleſiis Parochialibus & earum Rectoribus & Proviſoribus per noſtram Diœceſim tam de jurè quam de conſuetudine nobis competere dignoſcuntur. In cujus rei teſtimonium noſtrum ſigillum præſentibus duximus apponendum. Nos etiam Capitulum Eccleſiæ Friſingenſis in teſtimonium noſtri conſenſus ſupradicti appoſiti præſentibus noſtrum ſigillum duximus apponendum. Datum Friſingæ anno Domini MCCXCVII. Nonas Maji.

MCCXCIX. *Wir Leutold von Chunring, Obriſter Schenck zu Oſterreich verjehen und thun kundt*

kundt allen den, die diſen Brief ſehen und hören leſen, das ein Khrieg zwiſchen unſer und dem Gottshaus von Tegernſee, was über ſein aigen ze leuben bey Tirnſtain, was unſers Rechtes, und ſeine Amptleuthe do zerichten, wer, und wellich Sach uns angehörten, oder daſſelbe Gottshaus, und was unnſers Rechtes und ſeines Rechtes da wer. Der Krieg iſt alſo gemainclich, liehlich und getrewlich verricht, als hernach geſchriben ſtatt; Das wir und deſſelben Gottshaus Amptleuthe haidenthaillen immerher ſtett und unzerprochen ſullen halten: Des erſten ſullen wir richten die Sachen, die an das Leben geen, als Diep, Notnunft und Todſchlege ſeynd. Was aber Dieberey geſchiht hinder ainen halben Pfund, die ſollen richten dez Gotzhaws Amptleute, wird aber ſein Amptman überfuert mit den Hausgenoſſen, das er pöſſert iemand um Dieb die uber ain halb Pfund iſt, ſo ſoll er uns geben fünf Pfund zu Böſſerung, und dem Gottshaws recht alls vil. Geſchiht aber ain Todſchlag auf den vorgenanten aigen von dem Gotshawsmanne, ſo ſoll man im zuſperren in dem Haus, was er hat. Will aber er ſich löſen, ſo ſoll er ſich löſen mit denſelben Guet, und mit wehr er gehaben mag, und ſoll die Pöſſerung halb unſer ſein und halb des Gotshaus zu Tegernſee, richtet man aber Hintz im, ſo ſollen uns die deſſelben Gottshaus Amptleuthe antwurtten, als er mit der Gürtl umfangen iſt, und ſol alles ſein Guet ſeiner Erben ſein; geſchiht aber Notnunft auf dem aigen oder Dieberey, die uber ain halb Pfund ſein, denſelben ſoll man uns antwurten ab dem aigen, auch als er mit der Gürtl befangen iſt; peſſert aber er, ſo ſol die Peſſerung halb unſer ſein und halb des Gotshaus. Thet aber ain Man ein Leme oder ein Wunden auf dem aigen, und khombt auf die Landſtraſſe, und komt des Gotshaus Amptman hinach und recht im darumb, iſt er niemand nichts ſchuldig, ſläht aber ain Man einen andern auf der Landſtraſſe, und komt auf das aigen geflohen, ſo ſoll im des Gottshaus Amptman angeverde antwurten in unſer Gewalt. Geſcheh aber das, das ſich des Gottshaus Amptman ſaumet, das er nit richtet die Sach, die er richten ſol, als hie geſchriben ſtett, ſo ſollen wir oder unſer Richter ſich richten, ob der Clager das bewert, das im das recht von des Gottshaus Amptman nicht richen ſollen, es ſey dan, das ſein Richter im das recht nit endet, ſo ſollen wir richten hinz im. Geſchiht des not, das man ſol ainen Menſchen auf dem aigen prennen durch das Wange, ſo ſol des Gottshaus Amptman ſein Pues da nemen, als da vorgeſchriben ſtatt, und ſol in dann antwurten in unſern Gewalt, ob wir im wellen prennen oder auſſlahen; und das alls das, das an dem Brief lieplich begriffen iſt, getrewlich gehalten werd ganz und unzerprochen an aller ſtatt, haben wir dem vorgenanten Gottshaus zu Tegernſee gegeben diſen Brief zu einem Urkund und zu ainer Sicherhait verinſigelt, mit unſerm Inſigel, als es hie anhangent iſt. Das iſt geſchehen, do man zalt von Chriſti Geburt 1299. Jar.

MCCCXIII. Nos Heinricus Dei gratia Bohemiæ & Poloniæ Rex, Carinthiæ Dux, Tyrol. & Goritiæ Comes Aquilegienſis, Tridentinus & Brixinenſis Eccleſiarum Advocatus ad univerſorum notitiam præſens ſcriptum volumus pervenire, quod nos intuentes pium & promptum obſequendi affectum, quem ad nos gerit honorabilis Vir Dominus Marquardus Abbas Monaſterii S. Benedicti in Tegernſee ſibi & eidem Monaſterio ob divinam remunerationem & ut conſortis noſtræ chariſſimæ, Dominæ Annæ quondam Reginæ Bohemiæ & Duciſſæ Carinthiæ fœlicis memoriæ nec non noſtrum & progenitorum noſtrorum anniverſarium cum vigiliis miſſis & orationibus añis ſingulis die Lunæ ante nativitatem Beatæ Mariæ Virginis peragere debeant, ſolenniter & devotè hanc gratiam perpetuo valituram duximus faciendam, ut omni anno duodecim carras vini per univerſa telonea noſtra, ſine omni telonei exactione ducere valeant libere & quiete, tali tamen conditione adhibita & expreſſa, quocunque anno ex oblivione vel cauſa alia quacunque anniverſarium prædictæ conſortis noſtræ noſtrum & progenitorum noſtrorum non peregerint, prout ſuperius eſt expreſſum, tunc gratiam hujusmodi ſibi per nos factam & indultam ipſo facto nullius firmitatis eſſe volumus vel momenti, mandantes univerſis & ſingulis Theloneis noſtris in quibuscunque locis terrarum noſtrarum conſtitutis & cæteris ſubditis noſtris quatenus prædictum Abbatem & Eccleſiam ſuam in hac noſtræ conceſſionis gratia fideliter & firmiter debeant conſervare. Nullum ab eis per easdem duodecim carras vini quamdiu prædicta obſervaverint teloneum penitus exigentes. In cujus rei teſtimonium eis præſentes dedimus litteras noſtri pendentis ſigilli munimine communitas. Datum in Griez anno Domini MCCCXIII. die x. intrante Octobri, Indict. II.

MCCCXIII. *Wir Rudolff von Gottes Genaden und Ludwig Pfaltzgraven bey Rhein und Hertzogen in Bayrn &c. thun kund allen denen, die diſen Brief anſehen oder leſen hören, das wir angeſehen haben die getrewe und manigfeltige Dienſt, die uns der Erſam Herr Marquard der Abbt von Tegernſee und ſein Gotshaus gethan haben, und auch noch thun ſollen und mögen, haben wir dem vorgenandten die Genad gethan, und thun auch im ſie mit diſen unſern Brief, das wir nit wöllen, das khain unſer Vitzthumb, Richter noch Amptman, wie die genant ſein, ſy ſein yezo oder die fürbas werden, nicht zeſchaffen ſollen haben mit dem Pfarrer zu Warigaw und mit dem Pfarrer zu Gmund, die yezo do ſeind, oder die fürbas werden, noch ſollen ſy nicht irren noch engen, an ir Leib oder ir Guet, ſie ſeind tod oder lebendig, wan die ſelben zween Pfarrer des egenanten Gottshaus zu Tegernſee angehörent zu ſundern Dienſten mit ir*

Leib und mit ir Guet. Und zu Urkund darüber geben wir diſen Brief mit unſerm Inſigel geveſtet, der geben iſt zu München, do man zalt von Chriſti Geburt 1313. *Jar des Samstags nach Sant Ulrichs-Tag.*

MCCC-XIIII. Rudolphus & Ludovicus Dei gratia Comites Palatini Rheni Duces Bavariæ honorabili viro Domino . . . . Venerabili Abbati Monaſterii in Tegernſee ſalutem cum plenitudine omnis boni, quia ingentior & uberior cumulus prœmiorum merito debetur his, qui pro tempore placentia præſtiterunt obſequia. Cum etiam receptor ſervitiorum ad antidota non immeritò teneatur, his ſuaſionibus permoti non immemores obſequiorum, quæ nobis frequenter exhibetis, pro quibus conſtitutis vobis noſtris conſpectibus honeſtati veſtræ concedimus & præſentibus indulgemus, quod vice-Domini noſtri, nec non officiales quicunque, qui pro tempore fuerint nullum officialium veſtrorum quocunque nomine cenſeantur nec aliquos, qui veſtris ſpecialibus ſervitiis ſunt deputati pro quibuscunque cauſis capere non debeant nec aliqualiter detinere. Proſequentes enim vos favore ſpeciali nobismet ipſis nec non ſpecialibus juſſibus & mandatis talia penitus reſervamus. Præcipimus etiam univerſis officialibus noſtris, tam præſentibus quam futuris ſub obtentu gratiæ noſtræ, quod hanc paginam conceſſionis noſtræ debeant involabiliter obſervare, ſuper quibus omnibus in teſtimonium & evidentiam præmiſſorum præſentes ſibi dedimus ſigillorum noſtrorum munimine roboratas.

Datum in Lengenfeld anno Domini MCCC. & IIII. feria ſexta proxima poſt Hebdomadam Penthecoſtes.

MCCCXV. Nos Conradus Dei gratia Epiſcopus Eccleſiæ Friſingenſis tenore præſentium recognoſcimus profitentes, quod litteras ſalvas quondam Domini Emichonis prædeceſſoris noſtri bonæ memoriæ dilectus in Chriſto frater Dominus Marquardus Monaſterii in Tegernſee noſtræ Diœceſis coram nobis exhibuit in hæc verba: Nos Emicho Dei gratia Epiſcopus Eccleſiæ Friſingenſis præſentibus profitemur & notum facimus univerſis præſentibus & futuris, ad quos pervenerit præſens ſcriptum, quod cum de gratia quam gratis accepimus &c. * Easdem igitur litteras ſeu conceſſionem ſuperius expreſſam innovamus, approbamus, & præſentium teſtimonio confirmamus. Datum in Tollentz anno Domini MCCCXV. III. Non. April.

* vid. ad annum MCCLXXXVIII.

MCCC-XXI. *Wir Ludwig von Gottes Genaden, Römiſcher König zu allen Zeiten Merer des Richs, thun kund allen den, die diſen Brief anſehent oder hörent leſen, das wir angeſehen haben manigfeltigen Schaden, den der erbar Fürſt Marquard der Abbte von Tegernſee ſein Convent und das Gotshaus an Leuthen und an guten nun her manige Jar von uns und unſern lieben Brueder Herzog Rudolffen ſeeligen, an Raub, an Prandt und manigen Steyrn genomen hat, und das ſie uns auch mit allen Handveſten, etwa vil beweiſet haben, des wegen neuen wir in und den Gotshaus ewiglichen die Gnade, das wir khain unſer Richter noch Amptman, wie er genant ſey, kain Vorderung habe noch ſueche, noch richten ſollen, umb kainerlay Sach daz Tegernſee innerhalb der Prucke, das da haiſſet in dem Winckel, uber des vorgenant Gotshaus Leut noch Guet, dan umb die drey Sache: Notnunft Diep und Todslag dieſelben Leuth ſoll man in, ob man ſie begreifft angeverde, antwortten, nun als ſie die Gürtl umfangen hat, heraus uber die Pruck, und welcher geſeſſen man gezigen werde einer Inzicht, wen man den heraus vordert, ſo ſoll man in antwortten, und ſol in der Richter rechtfertigen in vierzehen Tagen, thet er das nit, ſo ſol er fürbas ſein ein ledig man, und wan unſer Richter von Recht und Gewonheit alle Jar an Sant Veits Abent zu Mittentag iſt geſeſſen an das Gericht zu Tegernſee innerhalb der Prucke, und hat gerichtet von deſſelben Gotshaus Leuthen von demſelben Mittag untz an Sant Veits Tag zu Mittentag, wellen wir, das er das nit mehr thue, und das das ab ſey, und daruber zu ainem Urkund geben wir diſem Brief mit unſerm Königlichen Inſigel verſigelt, der geben iſt zu Munchen an dem nechſtem Pfinztag nach Sant Mathias Tag, do man zalt von Chriſti Geburt dreyzehenhundert Jar, darnach in dem ain und zwainzigiſten Jar, in dem ſibenten Jar unſers Reichs.*

MCCC-XXII. *Wir Ludwig von Gottes Genaden Römiſcher König zu allen Zeiten Merer des Reichs embieten Hainrichen von Gumpenberg unſerm Vitzthumb yezund, oder wer Vitztumb fürbas würt, unſern Richtern und allen unſern Amptleuthen uberal unſer Vitztumb Ampt in obern Bayrn unſer Huldte und alles Guets. Wir haben vernomen, das das Gottshaus zu Tegernſee von der Vögt wegen Verderben nemen, mer dan wir und unſer vordern gethan haben, wellen wir und gebieten in allen bey unſern Hulden veſtiglichen, das ir deſſelben Gottshaus Leuthen und gueten vor ſeit und ſy ſchirmet vor allen Vögtn, das ſy von iren gueten nit mer nemen, dan als wir von Allter genomen haben, und wer das überfar, es ſey diſer oder der des Guets underwindt, auch von unſertwegen. Wir wöllen auch, das ir ſchaft mit allen Vögten, die Vogtey haben über ir guet von unſern wegen, und die oede ligen, das ſy irs Vogtrechts davon gerathen und entbern alle dieweil und ſy irs Dinſts geraten, bis die wider komen und erbawen werden; und welher Vogt das auch nit thun wölle des Guets und der Vogtey underwindet euch auch von unſern wegen. Der Brief iſt geben zu Munchen an Sant Blaſy Tag in dem neundten Jar unſers Reichs.*

MCCC-XXIIII. Ex vet. Apogr. *Wir Hainrich von Gottes Genaden Pfallentzgrave bey Rein und Hertzog in Bayren verjehen offenlich an dem Brief, wann wir unſern getrewen Ebranen von Lautter-*

bach enpfolhen, daz er dem Erſamen Abbt und dem Convent zu Tegernſee ſeinen Wein den er hat zu Oſterreich, des Gelaitt wir ſein, järlichen belaitten ſol, in unnſern Namen durch unſer Landt, und davon järlich haben zwen Dreiling Weins, und wann es wol darzu komen iſt, daz derſelb Abbte und der Convent kainen Wein durch unnſer Land nicht fuerten, davon daz in daz auf irn Urbarn ze Oſterreich nicht warden, dannoch wolt der obgenant Ebran, daz ſy im die zwen Dreiling Weins bieten gegeben. Dieſelben Gewonhait nemen wir ab alſo wann der obgenant Abbt oder ſein Convent von Oſterreich ſein Wein fuert, durch unſer Lande den ſol im belaitten der vorgenant Ebran in unſerm Nam, und ſol davon zwen Dreyling Weins nemen, wann ſy aber des nicht fuerten durch unſer Land ongevarde davon, daz in des nicht worden wär, oder von Unfrid oder anndern Notturft wie die wär, ſo ſoll wider noch dhainem, dem wir es nach im bevelhen, dhain Vodrung darnach nichten haben. Es ſol auch der ſelb Wein ledig ſin geen an all Zoll und an Mautt uberal in unſerm Land, und dorüber geben wir den Brief ze Urchund mit unnſerm Inſigel, der iſt gegeben zu Landshuet MCCC. viceſimo quarto *dez Pſintztags vor den Chrewtzen.*

MCCC-XXIX. Ex vet. Apogr.

Wir Hainrich und Ott und Hainrich von Gottes Genaden Pfallentzgraven bey Rein und Hertzogen in Bayern verjehen offenbar mit dem Brief, wann unnſer Hofmaiſter Hertwich vom Degenberg uns ye und ye treulich und Endthaft gedint hat an allen den Sachen, und wir an in ſuchten und vorderten und noch allzeit gern williclich und trewlich thut, als wir yezt eigentlich erfunden haben, und alle Tag erfinden an den Sachen, die wir yetzo uberal in unnſerm Lande durch unnſer, unſerer Erben und gemainiclich aller unſerer Nachkomen ewige Ere frum und wirde und auch durch ainen guten Namen und bewerndten rechtes Gerichtes, das unſern Landen und Lewten zu ewigen frum müg beleiben gearbait und gehanndelt haben, und ob Got wil noch handeln und meren wellen, darzu mit ſambt uns der obgenant Hertwich ſein Bruder Altman und gemainclich alle ir Frewnd ir Leib und Guet, enſweh ſatzen und noch alle Tag trewlich und geſtandenlich von gantzer Gir irs Hertzen thuent die obgenanten Trew und Dinſt alle, die ſy uns erzaigt haben, und noch alle Tag thundt und ſunderlich die großen Dinſt, die ir Vater und ir Vorvodern uns und unſern Vorvodern habent getan, haben wir angeſehen und erkant, als wol muglich iſt und ſunderlich allen den zu ainen pillde die treulich diennt, das den pillich wol geſchicht, und haben mit verdachten Muet und gutem Willen und auch nach Wiſſen und Rat unſers Rats unnſerm obgenanten Hofmaiſter Hertweigen und ſeinem Bruder Altman vom Degenberg und irm Vettern Ewerlhein irs Bruders Sun verlichen zu rechten Leben unnſer, auſſer Hofmaiſter Ambt mit der beſchaiden, daz ſy und ir Erben daſſelb Hofmaiſter Ambt von uns und allen unſern Erben und Nachkomen trewlich zu rechten Lechen ſollen haben, alſo daz ye ir ainer der eltiſt und der peſte under in und undter irn Erben, der das Ampt gearbaiten mag an unſern Rate mit allen den Eren, Rechten und Nutzen und darzu gehört beſucht und unbeſucht, als es emaln unnſer Hofmaiſter inne habent gehabt doch in allen und irn Erben zu gleichem frum und nutz. Wir haben in auch die Genad getan, daz wir in verlichen haben zu rechtem Leben das Gelaitt des Weynes des Gotshauſes zu Tegernſee, den er durch unſer Land jarlich ze fuern hat, das jarlich geachtet iſt auf zwen Dreyling Oſterweins mynder oder mer, daz ſy und ir Erben von uns und von allen unnſern Erben und Nachkomen ewicglich zu rechtem Leben inne haben ſollen und nyeſſen, und daz in das alles von uns unſern Erben und Nachkomen ewiclich ſtät gantz und unzerbrochen beleibe, darüber zu ainem Urchund geben wir in den Brief verſigelten mit unſern Inſigeln, der geben iſt zu Landshuet, da von Criſtes Gepurd worden tawſent Jar drewhundert Jar, darnach in dem newn und zwaintzigiſtem Jar, an Sand Peters und Pauls Tag der heiligen Zwelfpoten.

MCCC-XXX.

Wir Ludwig von Gottes Genaden Römiſcher Kayſer zu allen Zeiten Mehrer des Reichs verjehen offenlich an diſen Brief und thun kund allen denen, die in ſehen, hören oder leſen, das wir angeſehen haben den groſſen Schaden und Gepreſten, den unſer Prælatn und ir Gotshaus zu Tegernſee, zu Peyrn, zu Eberſperg, zu Sewn, zu Rot, zu Scheyrn, zu Staingaden, zu Dieſſn, zu Schefflarn, zu Vogkhraut, zu Weßesprun, zu Raitenbuech, zu Zelle, zu Atel, zu Pollingen, zu Underſtorf, zu Pernried und Peyharting, die in unſerm obern Vitztumb Landt zu Bayrn gelegen ſeynd und erlitten haben von unſern wegen von Unfrids des Lands und ubriger Vorderung, die man angelegt hat, bisher haben wir in durch unſers Hayls und durch unſere vordern Seele willen die Genad gethan und thuen auch an diſen Brief, das wir und unſer Erben und Nackomen aller unſer Vitztumb, Richter, Schergen und Amptleuth, wie die genant ſeind fürbas khain Vorderung an ſie und an ir Leuth und Guet haben ſollen mit Steyrn, Wägen, Pferden, noch mit kainerlay Vorderung, auch haben wir in die Gnad gethan, das wir noch unſer Erben, noch kain unſer Amptman fürbas hinz in, hinz iren Leuthen und Gueten, um kainerlay Sache, es ſey aigen oder lehen, das ſy leichen oder umb Gelt nicht richten ſol, dan umb die drey Sache die zu todt ziehent, das iſt Dieb, Notnunft und Todſchlage, das wir uns behalten umb alle andere Sachen ſol yeder Prelat richten uber ſein Leuth und Guet, und wer hintz iren Leuthen und Gueten icht zeſprechen hat, der ſol das vordern an den Prelaten, des die Leuth ſeind, der ſoll dan das richten, als wir und unſer Amptleuth her gethan haben, und als wir noch mit unſern Gerichten thun wellen, wer auch heziben wird fur ainen ſchädlichen Man, *damit er den Tod verdient, den ſol und mag unſer Leuthe Richter vordern an des Prelaten Amptman, unter dem er geſeſſen iſt, und ſol dan derſelb Amptman unſern Landrichter den man antwurten als in die Girtl begriffen hat, und ſol das Guet dem Cloſter bleiben. Wir haben in auch die Genad getan, das man furbas dingen ſol, für dieſelben Prelaten und nicht fur uns und unſer Amptleuth, davon gebiethen wir allen unſern Vitztum, Richtern, Schergen und Amptleuthen, die yezund ſeind oder furbas werdent veſtiglichen und ernſtlichen bey unſern Hulden, das ſy in die vorgenant unſer Gnad ſtet haben, und mit nichten uberfahren. Wir mögen zu diſen Sachen legen und auch davon nemen. Daryber zu ainem Urkund geben wir in diſen Brief verſigelten mit unſerm Kayſerlichen Inſigel. Der geben iſt zu München an Sant Geörgen Tag, da man zalt von Chriſti Geburt dreyzehenhundert Jar, darnach in dem dreyſſigiſten Jar, in dem ſechzehenden Jar unſers Reichs, und in dem dritten des Kayſerthumbs.*

MCCCXLI. Ex vet. Apogr. *Wir Ludwig von Gottes Genaden Römiſcher Kayſer zu allen Zeiten Merer des Reichs bekennen mit diſem Brieve, daz wir dem veſten Mann Herwigen vom Degenberg unſerm lieben getruen enpfolchen haben, daz er den Erbern gaiſtlichen Mannen dem Abbte und Convent ze Tegernſee unſern lieben Dyemütigen von unnſern haiß und in unſern Namen allen irn Wein und ir Getraid, das ſy zu Oſterreich habent järlich durch unſer Land ze Bayren belaitten und ſicher pringen ſol, mit der Beſchaidenhait, daz ſy im oder wem wir das Gelait nach im bewelhen zwen dreylinger Weins ze Gelaitt davon antwurten und geben ſollen, wann aber ſy des Weins nicht fueren durch unſer Land angevarde es wär von Krieg wegen oder daz in des auf iren urbarn nicht wurde oder von wellicherlay Sach das beſchäch, deßelben Jars ſind ſy im der vorgenanten zwayer Dreyling Weins nicht ſchuldig noch gebunden ze geben, und ſol auch dhainerlay Vodrung darumb hintz in nicht haben, es ſol auch der vorgenant Abbt und der Convent oder wein ſy das bevelhent irn obgenanten Wein und Getraid für all unnſer Zöll und Mautt auf dem Land und auf dem Waßer zolfrey fuerten, und des Urchund geben wir in diſen Brief verſigelt mit unſerm Inſigel, der geben iſt zu Munchen an Sant Oſwolds Tag nach Criſti Gepurde drewzehenhundert Jar, darnach in dem ainem und viertzigiſtem Jar, in dem ſiben und zwaintzigiſten Jare unſers Reichs, und in dem vierzehenten des Kayſertumbs.*

MCCCXLVI. *Wir Ludwig von Gottes Genaden Römiſcher Kayſer zu allen Zeiten Mehrer des Reichs bekennen offentlich mit dem Brieff, wan uns der Erbar geiſtlich Man der Abt des Cloſters zu Tegernſee unſer lieber Diemütiger kundlichen beweiſet, das etlich ſeine Guet und Urbar verderbt und verweiſt ſeind, als ver, das er ſeins Dienſts davon nicht gehaben mag, und zu einer Widerbringung der ſelben Gueter und Urbar haben wir im von beſonder Gunſt, die wir zu im haben die Genad gethan, und thun auch mit diſen Brieff, das wir unſer Vogtey, die wir auf denſelben Guetern und Urbarn haben geraten und enberen wellen alle dieweil es ſeines Dienſt davon nicht gehaben mag. Wir haben im auch erlaubt und wellen Gewalt geben, das er alle ſein und ſeins Gotshaus Leuthe, wie die genant, oder hinder wem ſy geſeſſen ſeind auf ſein Guet und Urbar mit unſerm Willen und Wort vordern und benötten ſoll und mag. Davon wellen und gebieten wir allen unſern Amptleuthen, Vitzthumb, Pflegern und andern, wie die genant ſein veſtiglich und ernſtliche, das ſy in von unſern wegen darzu fürdern und ſchirmen, wo im des not geſcheh, und nicht geſtatten, das im iemand darumb laidig noch beſchwert bey unſern Hulden. Geben zu Munchen an dem Ebenweichtag nach Chriſti Geburt 1346. Jar, und in dem 32. Jar unſers Reichs, und in dem achtzehenden des Kaiſersthumb.*

MCCCXLVIII. *Wir Stephan von Gottes Genaden Pfalzgrave bey Rhein Herzog zu Bayrn &c. bekennen und thun kund für uns und all unſer Erben mit diſen offnen Brief, das wir geſehen haben die Brief und Gnad, die unſer lieber gnädiger Herr und Vatter der allerdurchleuchtigiſte Herr Kayſer Ludwig von Rom ſelig den Erſamen geiſtlichen Manen dem Abt und dem Convent zu Tegernſee unſern lieben Diemietigen gethan hat und gegeben, die von Wort zu Wort in̄ diſem Brief geſchriben ſtand alſo: Wir Ludwig von Gottes Genaden Römiſcher König &c.* Vid. ad annum MCCCXXI. hujus diplomatarii Tegurini.

Wir Ludwig von Gottes Genaden Römiſcher Kayſer &c. vid. ad an. MCCCXLVI.

Nun haben wir zu vorderſt umb des vorgenanten Abts zu Tegernſee vleißiger Pett willen die er uns angelegt hett, und auch durch Hail und Seele unſerer vorderen Seeligen und unſer Seele demſelben Abt und dem Convent zu Tegernſee beſtettet und ernewert die vorgeſchriben Brief und Genad und alle andere Brief, Freyung, Handveſt und Genad, die ſie von unſern vordern Seeligen haben und beſonderlich die Freyung, das ſie iren Wein und Getreidt - Gült von Oeſterreich herauf durch unſer Land zu Bayrn und in unſer Gelaidt und Schirm an Zoll und an Maut, järlichen ſollen füeren auf Land und auf Waſſer, als ſy des vorgenanten Herrn und Vatters des Kayſers ſeelig Brief haben, und beſtetten und ernennen in die auch mit diſem gegenwärtigen Brief, alſo das wir ſie darauf beſchirmen wellen, wo in und iren Gotshaus des Notturft iſt, und gepieten allen unſern Amptleuthen und getrewen, Vitztumben, Pflegsvögten, Richtern, Schergen und andern wie die genant ſeind, die iezo ſeind oder fürbas werden, ernſtlich bey unſern Hulden, das ſy den vorgenanten Abbt und Convent von unſern wegen auf diſe vorgeſchribne Gnad beſchirmen und fürdern, wo in des Notturft ſey, und ſi daran mit nichten irren oder bekrencken, und auch nicht geſtatten, das in die von iemand uberfaren werden, und das man ſie darüber nicht beſchwer, noch bekumere mit kainen Sachen; das in diſe vorgeſchribene Genad und Stuck unzerbrochen behalten werden, haben wir diſen Brief zu ainem Urkund geben verſigelt mit unſerm Innſigel, der geben iſt zu München des Sontags nach unſer Frawen Tag, als ſie zu Himmel empfangen ward, da man zalt von Chriſti Geburt 1348. Jar.

MCCC-LVII. Wir Albrecht von Gottes Genaden Herzog zu Oſterreich, zu Steyr und zu Kerentn &c. verjehen und thun kund, ſeind die Veſt zu Tirnſtain an uns und unſer Erben khomen, haben wir angeſehen die Wirdigkait des Gotshaus zu Tegernſee, und haben ſeinen Leuthen in dem aigen zu Leuben bey Tirnſtain unnd in der Wochaw, zu Zenckhing und zu Pichel, beſtettet, und beſtetten auch mit diſen Brief alle Recht und Gnad, die ſie von dem alten Leutolden von Chunring und von Janſen und von Leutolden ſeine Sunnen, ſeelig gehabt habent, alſo das ſy darbey beleiben in aller weis, als derſelben von Chunring Brief ſagent, die in darüber gegeben ſeind, davon wellen wir und gepieten ernſtlich, wer die obgenanten Veſt zu Tirnſtain innhat, das der dem egenannten Gottshaus zu Tegernſee und ſeinen Leuthen daran kain Irrung thun in keinen weg, mit Urkund dis Briefs. Geben zu Wienn am Freytag vor Sant Catharein-Tag, nach Chriſti Gepurt 1357. Jar.

MCCC-LXIIII. Wir Stephan der Elter von Gottes Genaden Pfalzgraf bey Rhein und Herzog in Bayrn &c. Graf zu Tyrol und Görtz, Vogt der Gotshäwſer Agley Triendt und Brichſen, bekennen offentlich mit diſen Brief umb all die Brief recht und guet Gewonhait, die der Erwürdig und geiſtlich Man der Abbt von Tegernſee und das Convent gemainclich daſelben von unſern vorvordern ſeligen und vergangnen Herrſchaft zu Bayrn bis her auf diſen heutigen Tag an uns pracht haben, gehaiſſen wir in bey unſern Genaden und Threwen, das wir in dieſelben Brieff recht und gut Gewonhait ſtett wollen und ſollen haben, und beſtetten ſie in auch mit diſem gegenwertigen Brieff trewlichen an alles geverde, alſo das wir nicht mainen noch geſtatten wellen, das ſie khain unſer Amptman, Vitztumb, Richter, Schergen wie die genant ſein, nach khainer der unſern daran ir laidig der beſchwer in khain weis und des zu Urkhund geben wir in den Brief mit anhangendem Inſigel verſigelt, der geben iſt zu München an dem Auffertag nach Chriſti Geburt 1364.

MCCC-LXXV. Wir Stephan und wir Fridrich Gebrueder baide von Gottes Genaden Pfalzgraven bey Rein und Herzogen zu Bayrn &c. bekennen offentlich mit dem Brief, das wir dem Erbarn geiſtlichen Abbt Gebharden unſern lieben Diemuetigen und das würdig Gottshaus zu Tegernſee in unſer beſonder Gnad und Schirm genomen haben, und auch nemen mit Crafft dis Briefs, und bey den erſten beſtetten wir in dem Abbt und dem Convent gemainclichen, und irem Gotshaus zu Tegernſee alle die Recht, Ehre, Freyhait und Gewonhait, als ſy die von Allter bey unſern Vorvordern ſeeliger Gedächtnus und auch bey uns herbracht und gehabt haben, und ſy haben Brief darüber oder nicht, und auch nemblichen ſo beſtetten wir in die Recht, die wir auf den Urbarn haben, darüber wir Herr und Vogt ſein, dieweil diedem Gotshaus nicht gültig ſein zedienen mit dem Metzen, ſo ſollen auch dieſelben urbar uns und unſern Pflegern, Richtern und Caſtnern nichts ſchuldig noch gebunden ſein davon zu geben, als lang uns dieſelben gut und urbarn, wider geſtift und geſezt werden und ir Gilt geben von denſelben urbarn, und wan dann dieſelben guet alſo ir Gült komen, ſo ſollent ſy uns dan auch furbas und unſern Pflegern, Richtern und Caſtnern geben die Steur und Recht als mit alter Gewonhait vormals herkomen iſt, darzu wellen wir auch, das des vorgenant Gotshaus dienshafftige urbar bey der alten Vogtey und Recht bleiben. Wir wellen und mainen auch mit Ernſt, das kain unſer Pfleger, Richter noch Caſtner noch auch kain unſer Amptman, unſer man ab unſern Vogtey, ſtifften noch entſetzen ſoll in kain weis, und daruber gepieten wir auch allen unſern Amptleuthen, Vitztumben, Pflegern, Richtern und allen andern unſern Amptleuthen die yezo ſeind, oder hinfiran kunftig werden, veſtiglichen bey unſern Gnaden und Hulden, das ſy den egenanten Abbt und Convent gemainclichen des vorgenanten Gotshaus, an den obgenanten unſern Gnaden auf kein weis nit uberfaren, und auch von unſertwegen anderſt jemand ichts geſtatten, der ſy daran belaidig noch bekrencke, mit kainerlay Sachen, wan das iſt alſo gänzlichen unſer Mainung und Wille mit Urkund dis Briefs geben zu Munchen am Palmtag verſigelt mit unſern anhangenten Inſigel, nach Chriſti Geburt 1375.

MCCC-LXXVII. Wir Stephan von Gottes Genaden Pfalzgraf bey Rhein und Herzog in Bayrn &c. bekennen und verjehen offenlich mit dem Brief fur uns und all unſer Erben und Nachkomen, das wir durch unſer und unſer Vordern Seele Hail willen, unſern lieben Diemüetigen dem Abbt, dem Convent und Gotshaus zu Tegernſee die beſonder Gnad gethan haben, und thun [illegible] die mit Kraft dis Briefs, fur uns und fur all unſer Erben und Nachkomen und haben [illegible] ledigen khind, die lediglich ſeind geborn, die zu dem obgenanten Gotshaus von Aigenſchaft wegen gehören genzlich und gar ledig laſſen und geſagt, und laſſen in die ledig mit dem Brief, alſo das ſy mit irem Leuthen, die alſo ledig ſeind geboren, wol thun und ſchaffen mögen, [illegible] dem egenanten Gotshaus Nutz und Frummen [illegible] unſer und unſer Erben und Nachkomen und aller menigliche Irrung und Widerſprechen,

[illegible] als

als mit andern iren und des Gotshaus aigen Leuthen; und darumb gepieten wir allen unſern Amptleuthen, Vitztomen, Pflegern und Richtern und allen den unſern, wie die genant ſeind, das ir das obgenant Gotshaus und unſer lieb diemietig daſelbs bey unſer vorgeſchribenen Gnad gentzlich behaltet und ſie an in noch dem Gotshaus nicht uberfieret, noch zerprebt, und ſy und das Gottshaus darzu beſchirmet, das die vorgeſchriben unſer Genad gentzlich und gar an in behalten und unzerprochen bleibe, das iſt, gentzlich und gar unſers Willens Wort und Mainung, Urkund dis Briefs mit unſerm aufgedruckten Inſigel verſigelt. Geben zu München am Erchtag vor der H. Auffart Chriſti. Anno 1377.

MCCCC-XXX. Sigismundus Dei gratia Romanorum Rex ſemper Auguſtus ac Hungariæ, Bohemiæ, Dalmatiæ, Croatiæ Rex. Ad perpetuam rei memoriam notum facimus tenore præſentium univerſis ad hoc ſummi diſpenſationis præſidii principalis Monarchiæ obtinuimus principatum ad hoc Sacri Romani Imperii diadema ſuſcepimus, ut ſi ad alia nos extrinſeca ſolicitudo continua provocet ad ea tantum, quæ quietum & fœlicem ſtatum & incrementum jurium, gratiarum, libertatum, perſonarum religioſarum proſpiciunt, tanto intendamus ſalubrius, quanto noſtrum præ cæteris mundi Principibus ſolium magnificentius cæleſtis providentia gubernat. Sanè pro parte religioſorum Caſparis Abbatis & Conventûs Eccleſiæ S. Quirini, Chriſogoni & Caſtoris Monaſterii in Tegernſee Ord. S. Benedicti Friſingenſis Diœceſis, devotorum noſtrorum dilectorum noſtræ celſitudini extitit humiliter ſupplicatum, quatenus ipſis & eorum Monaſterio præfato univerſa & ſingula jura, gratias, privilegia, libertates, indulta, litteras, monimenta, poſſeſſiones, prædia ac homines ipſis à Divis Romanorum Imperatoribus & Regibus prædeceſſoribus noſtris fœliciſſimæ recordationis ac Principibus data, donata & conceſſa: & ſignanter literas quorundam Imperatorum Ottonis, Friderici, Hainrici & Ludovici ac aliquorum Ducum Bavariæ Hainrici, Ottonis & Hainrici ac Auſtriæ Leopoldi, Wilhelmi, Alberti, Leupoldi & Erneſti nec non plurium Comitum, Baronum & aliorum Chriſti fidelium quorumcunque, ac etiam omnia & ſingula in eisdem contenta de benignitate; nos itaque ſupplicationibus hujumodi Majeſtati noſtræ pro præfato Abbate & Conventu Monaſterii prælibati humiliter factis benignius inclinati conſiderantésque petitionem ipſorum rationabilem atque juſtam ipſis & eidem Monaſterio univerſa & ſingula jura, gratias, privilegia, libertates, indulta, litteras, munimenta, poſſeſſiones, emptiones, bona, prædia ac hujusmodi per ipſos à Divis Romanorum Imperatoribus atque Regibus aliisque Principibus prædeceſſoribus noſtris fœliciſſimæ recordationis & ſignanter litteras quorumdam Imperatorum Ottonis, Friderici, Hainrici & Ludovici ac aliorum Ducum Bavariæ Hainrici, Ottonis, & Hainrici ac Auſtriæ, Leupoldi, Wilhelmi, Alberti, Leupoldi & Erneſti, nec non plurium Comitum, Baronum aliorúmque Chriſti fidelium obtenta vel obtentas, in omnibus ſuis punctis, clauſulis, ſententiis & articulis non per errorem aut improvidè ſed ſano Principum, Comitum ac Procerum noſtrorum accedente conſilio ex certa ſententia & de Roman. regiæ plenitudine poteſtatis approbavimus, ratificavimus, innovavimus & confirmavimus; approbamus, ratificamus, innovamus & tenore præſentium gratioſius confirmamus, decernentes ea & eas perpetuam obtinere roboris firmitatem ac ſi præſentibus de verbo ad verbum ſeriatim eſſent inſerta & inſertæ. Nulli ergo omnino hominum liceat hanc noſtræ approbationis, ratificationis, innovationis & confirmationis paginam infringere, aut ei quovis auſu temerario contraire, ſi quis autem hoc attentare præſumpſerit indignationem noſtram graviſſimam & pœnam in dictis litteris prædeceſſorum noſtrorum contentam & ſignanter in litteris dictorum ſereniſſimorum Principum, Ludovici Imperatoris, Ottonis & Hainrici Ducum Bavariæ ac etiam aliorum ſe noverit incurſurum, mediam noſtro & Imperii ſacro ærario ac reſiduam partem dictis Abbati, Conventui & Eccleſiæ irremiſibiliter perſolvendam præſentium ſub noſtræ Majeſtatis ſigilli appenſione teſtimonio litterarum Datum in Straubingen Dominica die ante feſtum S. Auguſtini. Anno Domini MCCCC-XXX. regnorum noſtrorum, Hungariæ XXIIII. Romanorum XX. Bohemiæ XI. annis.

Wir Johannes von Gottes Genaden Pfalzgraf bey Rhein und Herzog in Bayrn &c. bekennen offenlich mit dem Brief für uns, für all unſer Erben und Nachkomen, das wir dem Ehrwirdigen unſern lieben getrewen dem Abbt zu Tegernſee, dem Convent gemainclich und dem Gottshaus daſelben, die beſondere Genad und Furderung getan haben, alſo das wir in all ir Brief, Recht, Freihait und guet Gewonhait, wie die genant ſeind, oder wo ſie die haben, die ſie bey allen unſern vordern und vergangen Herrſchaften zu Bayrn ſeeligen bey unſern Bruedern und bey uns herpracht haben, ſy haben Brief darumb oder nit mit guetem Willen gnädiglich beſtett haben, und beſtetten in auch die wiſſenlich in Kraft dis Briefs alſo das wir ſie dabey gnaediglich behalten und beſchirmen ſollen und wöllen, und die mit nichte an in überfaren noch überfaren laſſen in kain wais; und ſonderlich ſo beſtetten wir in die recht, die wir auf den urbarn haben, daruber wir Herr und Vogt ſein, dieweil die dem Gotshaus nicht gültig ſein zu dienen mit dem Metzen, ſo ſollen auch dieſelben urbar uns und unſern Pflegern, Richtern und Caſtnern nichts ſchuldig, noch verbunden ſein davon zugeben, als lang uns dieſelben guet und urbar wider geſtifft und beſezt werden, und ir Gült geben von denſelben urbarn, und wan dieſelben Guet alſo zu irer Gült komen, ſo ſollen ſy uns dan auch MCCC-LXXXIII.

furbas, und unſern Pflegern, Richtern und Caſtnern geben die Steur und Recht, als mit alter Gewonhait vormals herkomen iſt, darzu wellen wir auch, das des vorgenanten Gotshaus dienſthafftige urpar bey der alten Vogtey und Recht bleiben, wir wellen und mainen auch mit Ernſt, das kain unſer Pfleger und Richter, Caſtner, noch kain anderer unſerer Amptman, unſer man ab unſeren Vogteyen, ſtifften noch entſezen ſol in kain weis. Darüber gepieten wir allen unſeren Amptleuten, Vitztumen, Pflegern, Richtern, Schergen und allen andern unſern Amptleuthen, die wir iezo haben, oder furbas gewinnen ernſtlich und veſtiglich bey unſern Hulden und Gnaden, das ir den Abbt, das Convent und Gottshaus zu Tegernſee, bey allen vorgeſchriben Gnaden, Rechten, Stucken und Articuln von unſertwegen getrewlich behalt und beſchirmet, und nit geſtatt, das ſie von yemand daran beſchwert noch bekrencket werden in kaine wais, und des zu Urkund geben wir in den Brief mit unſerm Inſigel verſigelt. Geben zu München an S. Bartholomeus Abent. Anno 1383.

MCCC-LXXXVIII.

Wir Gebhard von Gottes Genaden Abbt zu Tegernſee und aller Convent daſelben verjehen und thun kund offentlich an den Brief umb die Meß, die der Erberg und veſt Ritter Herr Otto der Pientzennauer zu den Zeiten Vitztumb in obern Bayrn gemacht, gewidmet und geſtifft hat nach unſerm Rath und Willen in das würdig Gottshaus des heiligen Herrn Sandt Corbinians zu Reichspeyrn, auf den Alltar unſer lieben Frawen in derſelben Kirchen, durch Hail ſeiner Seel und ſeiner Vordern, alſo das ain Capplan die Meß täglich haben ſoll, auf dem egenannten altar, den der obgenant Pientzenawer zu der Caplaney und zu der ewigen Meß gewidmet hat durch Gotts willen ſeiner Haab fur ein ledigs aigen, als vil darzu gegeben hat, das ain Capplan die Meß täglich haben ſoll, in irre dan ſiechtum oder andere noth, oder es ſiech der Pfarrer von Warenge ſelb oder ſein Geſell; zu welcher Zeit alſo nicht Meß hielt oder gehaben möcht der Caplan, ſo ſol er hinnach mit Meßen und Gottsdienſt deſto embſiger ſein; es hat auch angeſehen der erbar und weis veſt Ritter die Wirdigkait des Gottshaus zu Tegernſee, und hat uns die Ehr angelegt, das er uns den Altar und die Capplaney in unſer Hand gemacht hatt, das wir und unſer Nachkomen den obgenanten Altar und Capplaney leihen ſollen, in alle der Maß, als wir ander unſer Gotsgab leihen in ſolcher beſchaiden, umb welchen Capplan der obgenant Pientzenawer bith, dem ſollen wir durch ſein Bitt willen den Altar leihen, wen der egenant Pientzenawer dan nimmer iſt, da Gott vor ſey, welcher ſeiner nächſten Erben der eltiſt, nach im bit, fur ainen Capplan, wen der Altar ledig iſt, den ſollen wir und unſer Nachkomen geweren, und ſollen ime dan den Altar leihen, das dem Erbarn und veſten Ritter Herrn Ottn Pientzenawer Vitztumb in obern Bayrn, das alles ſtet beleib ime und ſeinen Erben, geben wir ime den Brief trewlich verſigelt mit unſern und unſers Convents Inſigel, die wir baide an den Brief gehengt haben, das iſt geſchehen nach Chriſti Geburt dreyzehenhundert Jar, darnach in dem acht und achtzigiſten Jar, an Sant Görgen Tag.

Eodem anno.

Ich Otto der Pienzenawer zu den Zeiten Vitzthumb in obern Bayrn &c. verjeh offentlich und thue khund allen den, die den Brief anſehen, hören oder leſen, das ich mit gueten Willen und vorbedachten Muet und williglich durch Gottes willen und durch Hail meiner Seel und meiner vorderen und aller gelaubigen Seelen ein ewigen Meß geſtifft han in das würdig Gottshaus des lieben Herrn Sant Corbinians zu Reichspeirn auf den Altar der lieben unſer Frawen in derſelben Kirchen, alſo das der Capplan, der zu der ewigen Meß gewidmet iſt oder wird, täglich Meß haben ſol auf dem genanten Altar, den ich egenanter Otto Pienzenawer zu der Capplaney und zu der ewigen Meß gewidmet han, und an welchen Tag der Pfarrer ſelbs von Warungaw oder ſein Geſell Meß hat, oder ze recht Meß haben ſol, denſelben Tag mag der Capplan wol gefreyen und an Meß ſein, ob er will, er mag auch alle Wochen einen Tag gefreyen oder feuren oder zwen ongever, wo er auch gebetten wird von Erbaren Leuthen auf Jartag, als in der Gegent gewonlich iſt, den mag er auch wol zu Dienſt reiten oder gehen als ander Prieſter auch.

Zu der egenanten ewigen Meß und zu den Altar han ich genanter Otho Pienzenawer einen Capplan gewidmet und gemacht, wer die Capplaney inn hat den Zechenten zu Reichenspeiern klain und gros und das Drittail zu Grauling des Zechents, als mir und meinen Erben der wirdig Abbt Gebhard zu Tegernſee geben hatt mit allen Ehren und Nutzen, als er den obgenanten Zehenten inngehabt hatt, und dem ebegenanten Gottshaus abgewechslet, han ich und mein Erben mit anderm Erb und aigen, auch ich darzu gewidmet, den Zehenten bey der Iſer von dem Obriſten Haus bis an den Stumpach, das Dritthail und ſechs Tagwerch Wiſmats vor dem Gretzach und zway Lehen zu Reichenſpeirn in dem Dorf, die der Capplan in hat, und weſentlich darauf ſitzen ſoll, das obgenant Guet, beſuecht und unbeſuecht mit allen Ehren, Nutzen und Rechten, als ichs und mein Erben ingehabt haben, alſo gib ichs gänzlich und gar durch Gottes willen zu der ewigen Meß, zu dem Altar unſer Frawen und der Capplaney, fur ein rechts ledigs aigen und fur ein frey Guet; das ich, noch kain mein Erben nach dem hie verſchriben Guet, wie das genant iſt, kain Anſprach ewiglich nimmermer haben ſollen, noch gewinnen. Ich verjeh auch obgenanter Pientzenawer, das ich das würdig Gotshaus des H. Quirin zu Tegernſee die Ehr angelegt han, das ein ieglicher Herr und Abbt zu Tegernſee den obgenanten Altar und die Capplaney von der Hand leihen ſoll, durch Gottes willen einen Prieſter um den ich bittend bin, umb welchen Prieſter und Capplan der Eltiſt unter meinen

nen Erben bit, dem mag der Abbt leihen, als ander Gotsgab, die er von ſeiner Hand durch Recht leihen ſoll, das dem Erbarn und würdigen Herrn Abbt Gebharden zu Tegernſee und allen ſeinen Nachkomen, das alles ſtet und unzerprochen bleib, gib ich im obgenanter Pientzenawer Vitztumb in obern Bayrn den Brief trewlich verſigelt mit meinen eignen anhangenten Innſigel. Beſchehen nach Chriſti Geburt 1388. *Jar an Sant Geörgen Tag.*

MCCCCXVI. *Wir Ernſt und Wilhelm Gebrueder von Gottes Genaden Pfaltzgraven bey Rhein und Hertzog in Bayern &c. bekennen offentlich mit dem Brief, als wir den Erſamen unſern lieben diemietigen Herrn Oſwalden den Torer Abbt zu Tegernſee auf ainer, und unſer getrew die Burger zu Tölz auf der andern Seiten fur uns und unſer Raethe auf heut dem Tag her geen Munchen gevordert haben, von der Zwittracht wegen, die ſie mit einander gehabt haben, von zweyer Baurn wegen, die die von Tölz den egenanten Abbt und ſeinem Gotshaus zu Burger eingenomen hetten, und do ſy alſo auf beiden Theilen mit irem Briffen, Freyheiten, und Urkunden für uns khommen, da ſeind wir mit ſampt unſern Rechten darob geſeſſen, und do wir dieſelben Brief und Urkund verhörten, haben wir in rechts weis erkent und angeſprochen, das die von Tölz dieſelben zween urbaren, die ſy dann zu Burgern aufgenomen haben, dem egenantem Abbt und ſeinem Gottshaus zur Stund herwider ausantwurtten und geben ſullen, es ſollen auch die von Tölz und ir Nachkommen hinfür keinen des vorgenanten Gottshaus, aigen oder urbar Leuthen zu Burgern mer einnemen; tetten ſie es aber daruber, des ſollen und wellen wir in nicht geſtatten, und ſie ungenediglich darumb ſtraffen, wan wir mainen und wellen, das des obgeſchribnen Gotshaus aigen und urbar Leuth ſollicher Irrung von den von Töltz hinfir allzeit vertragen ſein. Zu Urkund geben wir den Brieff mit unſerm Inſigel verſigelt zu Munchen am Erchtag nach des Heiligen Creutz Tag* Inventionis anno Domini 1416.

MCCCCXXIIII. *Wir Fridrich von Gottes Genaden Hertzog zu Oeſterreich zu Steyr, zu Cherntn und zu Chrain, Grave zu Tyrol &c. thun kund fur uns, unſern Bruedern, Vettern und Erben, das fur uns bracht die Ehrſamen Geiſtlichen unſer ſonder lieben andächtigen Hilleprand Abbt, Lienhard Dechant und der ganz Convent des Gotshaus zu Tegernſee Frezſinger Piſtumbs, ſolch unſer vorvordern Brief, daran ſie begnadet waren, das ſie ire Wein aus unſerm Lannd an der Etſch, die ſie den doſelbs haben, heraus in ir Cloſter auf Roſſen oder auf Wägen, auf welcher Straſſe, und zu welcher Zeit im Jar ſie wellen, und fueglich iſt zolfrey und an anderer Irrung fueren mögen, als dan die egenanter unſer vordern Brief eigentlich inhalten und begreiffen, und paten uns, das wir in dieſelb Gnad auch geruheten zu vernewen und zu beſtetten, haben wir angeſehen den Erbarn Gotsdienſt, den ſie in irem egenanten Cloſter mit Andacht volbringen, und auch das ſie uns und unſern Erben den lebenden Hail und Glick, und den todten Genad gen Gott erwerben mögen. Und haben do durch und auch ſonder das ſi järlich unſern vordern, uns und unſern Nachkomen ewiglich einen Jartag legen ſollen, als hernach begriffen iſt, in und iren Nachkomen dieſelb Gnad beſtett und vernewen mit allen Puncten und Articln, als dan unſer vordern Brief lauten, nemblich und ſunderlich, das ſi ir Wein alle Jar aus unſern Lande an unſern Zolſtetten zolfrey und an ander Irrung füeren ſollen, auf welcher Straß und welcher Zeit, im Jar ſi wellen, als vorſtatt. Doch das ſi järlich und hinfur ewiglich an alle Saumung und Verziehung den egenanten Jartag in irem Gotshaus durch unſer und all unſer vordern und Nachkomen Seelen Hails willen mit ganzen Convent legen und haben ſollen auf den nechſten Tag nach Sant Bartholomes-Tag des Heiligen Zwelfpoten ungeverlich drey Tag vor oder nach, des Abends mit einer Vigili und einen Placebo, des Morgens mit einen geſungen Seelampt von unſer lieben Frawen, ſondern auch wan wir nitent ſein, unſer und all unſer vordern und nachkomen Seelen alle Sontag, wan man aller Seelen gedenckt, gedencken ſollen, on allen Abgang und angeverde. Tetten ſi aber das nit, und ſich das bewertlich erfunde, ſo ſoll diſer unſer Brief, und ander unſer vordern Brief, die ſon von uns und inen haben, kraftlos ſein, und ſollen auch ſy, noch ir Gottshaus der nichtmer genieſſen, noch uns mer binden an alles geverde. Davon enpfelchen wir unſern lieben getrewen allen Zolnern und Mautnern und allen unſern Unterthonen gegenwertiglichen und kunftigen, das ſie das egenant Gotshaus bey ſolcher unſer Gnad nach inhalt und Begreiffung dis unſers Briefs halten, ſchirmen und beleiben laſſen, und inen daran kein Irrung noch Infell thun, noch des yemand andern geſtatten; wan wir das ernſtlich mainen und wellen, mit Urkund dis Briefs. Geben zu Inſpruckh am Pfinztag vor* Eſto mihi, *des Suntags nach Chriſti Geburt.* 1224. *Jar.*

MCCCCXXVIII. *Wir Hainrich von Gottes Genaden Pfalzgrave bey Rhein und Hertzoge in Bayrn &c. bekennen offentlich mit den Brief fur uns, all unſer Erben und Nachkomen, das für uns komen iſt der Erſam in Gott unſer lieber andächtiger der Abbt des Gotshaus zu Tegernſee, und hat uns furbracht, wie das man nach ſeines Gotshaus guetem Grund und Poden, in unſern Land gelegen bisher geſtellet habe, und noch täglich ſtelle, ſondern mit einziehen Genad und Paumansrechten, die ſein Hinderſeſſen darauf meinen ze haben, und weder Brief noch Inſigel, darumb von dem benantem Gottshaus haben, darauf dieſelben ire Gueter über iren Willen und Wiſſen, ainer dem andern khauffen und verkaufen, verſetzen, verkomen und einziehen mit Heurathen und andern Sachen, damit in ir Gült geſmelt und nicht gedienet würdet, als ir Urbar-Bücher ausweiſen, und in entfrembd und eingezogen werden. Wan* *wir nu von angeborner Güete und Miltigkait dazu geſchicket und geordnet ſein, aller geiſtlichen Ordnung, Nutz und Frummen fürzuwenden, und auch betrachtet und angeſehen haben ſolch Gnad, Gunſt und gueten Willen als unſer Vorvordern ſeeliger Gedächtnus zu dem vorgenanten Gottshaus Tegernſee gehabt, und das manigfeltiglichen beweiſet und erzeiget haben, alſo haben wir dem vorgenanten Gotshaus zu Tegernſee, dem Abbt und Convent daſelbs die yetzo ſein, oder die in kunftigen Zeiten werden, die Genad bethan, und thun In die auch wiſſentlich in Crafft dis Briefs, das wir ernſtlichen wollen und mainen, das fürbas kain der unſer er ſey Edl oder unedel, Purger oder Paur, wie die geheiſſen oder genant ſeind, geiſtlich oder weltlich, kaine des egenanten unſers Gotshaus Gueter, ſein Grund, noch Poden, und auch weder Genad noch Paumanrecht ſich nit mer unterziehen noch unterwinden ſollen, noch mögen, weder mit Verheyrathen, Verſetzen, Verkummern, Verkauffen noch kauffen, wenig noch vil, haimlich noch offenlich, in allem unſerm Landt noch Herrſchaften, an des egenanten Abbts, ſeins Convents oder irer nachkomen Inſigel willen und wiſſen und urlaub, ſondern inn ir Freyſtifft geen und khomen als von alter Herkomen iſt. * Wurd aber das von iemand uberfaren, es ſey von dem unſern oder andern, welche die weren, ſo ſoll es doch kain Kraft haben, wider den unſern Brief, und ſol ſolch Gelt darumb des egenanten Gotshaus Gueter, Gült, Grunde oder Poden, es ſey Genad oder Paumansrecht, gekaufft oder eingezogen wurden, als oben geſchriben iſt, uns, unſern Erben und Nachkomen verfallen ſein, und dem egenanten Gotshaus dieſelben ſeine Guetter, Grund und Poden, alle Irrung und Widerſprechen, ledig und los und ganz haim auch verfallen ſein, an allen Eintrag und Widerſprechen meniglichs getrewlich und ſchlechtlich on alles Geverde, und geloben in bey unſern Fürſtlichen Würden, ſy gnediglich dabey zu behalten, und ſollen auch dieſelben darinnen von uns, noch unſern Erben und Nachkomen kainerlay Pett noch Hilff von im nicht haben noch genieſſen, und gepieten auch darauf unſern Amptleuthen und getrewen Unterthanen, die iezo ſeind, oder furbas werden, und den der unſer Brief fürgebracht würdet, das ir den egemelten Abbt, Convent und all ir Nachkomen bey den egenanten unſern Gnaden erhalltet, und do wider nicht thuet, noch yemand dawider zethun geſtattet, ſonder ſolhe Fell, von den die es uberfaren einbringet, und dieſelben darumb zu Stund in guete Gewishait nemet, als lieb auch unſer Huld und Gnad ſey, und das in ſolch unſer Gnad und Freyhait von meniglich gehalten werde. Darumb zu einer Urkund geben wir In den Brief mit unſern anhangenden Inſigel verſigelt zu Landshuet an unſer lieben Frawen Tag* Conceptionis *nach Chriſti Geburt 1428.*

* videntur quæ deeſſe, quæ ſenſum conficiant.

De Mandato Domini Ducis
Joannes Lysckirchen.

MCCCC-
XXXI.

Von Gottes Genaden wir Ernſt Pfalzgrave bey Rhein und Herzog in Bayrn &c. bekennen in dem Brief, als umb die Irrung und Zwayung, die erſtanden iſt zwiſchen unſers andächtigen Caſparn Abbts des würdigen Gottshaus zu Tegernſee an einem, auch des veſten Rittern Hannſen von Degenberg unſers Erbhofmaiſters in Bayrn an dem andern Thail, als von des Gelaits wegen der Wein, die dem Gottshaus zu Tegernſee in Oeſterreich wachſen, davon der vom Degenberg alle Jar ein Abgangck maint zehaben nach Inhalt ſeines Briefs, den er von unnſern vordern Hainrich Ottn und Heinrich ſeeliger Gedächtnus, Weillant Hertzogen in Bayrn um des Hofmaiſter-Ambt, und auch von des obgeſchribnen Gelaits wegen zwein Dreyling Weins und ſeinem Diener, der bey dem Wein in Glaitsweis faret, ain Pfund Regensburger Pfenning und darumb mit einander in geiſtlich Recht komen ſeind, wan wir aber all unſer Lebtag darauf geneigt geweſen und noch ſein, das wir zwiſchen den unſern gern guet Ainigkait ſehen, ſo haben wir uns in die Sach mit der Güetigkait gelegt und die von beiden Thailen hinter uns pracht, die uns auch zu paiderſeit an unſer Hand gelobt haben, was wir von der obgeſchriebenen Irrigkait oder Zwayung ſprechen, das wellen ſy für ſich, all ir Nachkomen und Erben ſtet hallten. Alſo haben wir für uns genomen des Gottshaus Tegernſee Stift-Brief, auch des obgenanten von Degenberg Brief, umb das Hoffmaiſter - Ampt und umb das Gelait der Wein, des gleichen die ander ire Brief, auch Red und Widerred von bayden Tailen eigentlich verhört. Darauf mit wollbedachten Muet mit Rath unſerer Rethe geiſtlichen und weltlichen, die wir dan auf die Zeit bey uns gehabt haben, ſo ſprechen wir des erſten, alls in des von Degenberg Brief, umb das Hofmaiſter - Ampt geſchriben ſtet, das unſer vorder Herzog Heinrich, Ott und Heinrich den von Degenberg das Gelait der Wein des Gottshaus zu Tegernſee, und die der Abbt järlichen durch das Land Bayrn zu füern hat, verlihen haben, und das järlichen geachtet iſt, auf zween Dreyling Oſterwein münder oder mer, darinn der von Degenberg wolt mer haben dan ein Dreyling, ſo wolt der von Tegernſee minder geben dann ein Dreyling, das das um die zween Dreyling münder oder mer alſo ſoll verſtehen, und gelauttert iſt, das in furbas der obgeſchriben vom Tegenberg und all Tegenberger, die nach im an das Hofmaiſter Ampt komen, für das Gelait der Wein des Gottshaus zu Tegernſee, die man durch das Land Bayrn aus Oeſterreich füeret, nicht mer haben und nemmen ſollen, dann einen Dreyling, den man auch ungeverlich aus des von Tegernſee Weinen unverſuecht ab dem Schef zu Paſſau nemen ſoll, wan aber durch den Gewalt des allmächtigen Gottes dem Gottshaus zu Tegernſee ſein Wein in Oeſterreich verſitzen und nicht werden, ſo ſol deſſelben Jars der von Tegernſee des Dreyling Weins und des Gelaits darumb auch vertragen ſein. Wurden *im aber bey vier Dreyling Weins, und der von Tegernſee wolt dieſelben zu ſeinen Gotshaus fueren in des von Tegernſee Gelait, ſo ſol der von Tegernſee davon für das Gelait geben den einen Dreyling. Geb er aber dieſelben ſein Wein dundenhin, oder das ſollich Krieg und Landſprech in den Landen zu Oeſterreich und Bayrn entſtienden, als das der von Tegernſee ſeiner Wein nit mecht oder wolt heimfueren, ſondern die da unden verkaufen, ſo ſol er dem von Degenberg für einen Dreyling Oſterweins, geben in Gelt zehen Pfunt Wiener, oder darfür derſelben Pfunt Werung, die zu Paſſau Werung ſeind ungeverlich; wan auch der von Degenberg dem Gotshaus zu Tegernſee ſein Wein belaittet, ſo ſoll man den Knecht, der bey den Weinen fert, fur das Glait Gelt geben ain Pfunt Regenſpurger Pfening, oder ſovil an der Müntz darfür, die dan im Land geb iſt, davon ſol ſich dan der Knecht ſelbs verzeren, und man iſt im darüber nichts mehr ſchuldig zu thun und zu geben. Wan auch der von Tegernſee die Wein wil füeren laſſen, ſo ſol er das dem vom Degenberg zeitlich verkunden, in ſein Haus da er dan weſentlich iſt, und alsbald ſol der von Degenberg allen Vleiß thun und aigentlich beſtellen, das dem von Tegernſee ſein Wein trewlich und ungeverlich wol belaittet werden.*

Darnach ſo ſprechen wir, das der von Tegernſee und ſein Convent ſollen geben ainen Brief unter iren Inſiglen den Tegenbergern, darinnen ſie bekennen diſen unſern Spruch trewlich zu halten, ſo ſollen die Tegenberger dem von Tegernſee und ſeinem Gotshaus auch einen Brief geben, das Gelait in vorgeſchribner maſſen zu halten. Als wür des yetwedern Thail ain Copi geben haben, darnach ſie die Brief verttigen ſollen, alls dann baide obgenante Thail miteinander in geiſtlich Recht khomen ſeind, ſprechen wir was yedtweder Thail, darinn Brief gen den andern erlangt hat, dieſelben nun hinfuran kraftlos und zu unſeren Handen geben werden; und ſoll ain Thail dem andern weder für Peen, Schaden, Zerung eingenomen, noch aufligente Gült bis heut den Tag, wie ſich das gefüegt und gehandelt hat, darumb nichts ſchuldig ſonder darauf ſy uns alle, die iren guet Freunde und gentzlich genaigt ſein, gevard und argliſt, in allen vorgeſchribenen Puncten & Articuln gentzlich ausgeſchaiden. Das alles zu waren Urkund und ewiger Gedächtnus, ſo haben wir yeglichen Thail einen ſollichen Spruchbrief geben mit unſerm Inſigel verſigelt. Das iſt geſchehen zu Straubingen am Freytag nach dem heyligen Auffertag, als man zallt nach Chriſti unſers lieben Herrn Gepurt vierzehenhundert und in dem ſiben und dreiſſigiſten Jar.

MDIII, Hainricus Dei gratia Abbas Monaſterii S. Quirini in Tegernſee vobis & ſingulis Presbyteris per Friſingenſem Diœceſim ubilibet conſtitutis ſalutem in Domino ſempiternam. Quia Altare B. Mariæ Virginis in Eccleſia Filiali S. Corbiniani in Reichspeyrn vacans ad præſens per obitum quondam venerabilis Domini Georgii Moſer ultimi & immediati ejusdem altaris Capellani, cujus ejusdem Altaris præſentatio ad Nobilem Virum Chriſtophorum de Pientzenaw in Zinnenberg, & inſtitutio ad nos noſtrúmque Monaſterium dignoſcuntur pertinere. Itaque hoc tempore honorabilem virum Petrum Thumbhof Presbiterum litteratoriè præſentatum, quem ad idem altare obtinendum ſufficientem & idoneum reperimus eſſe, præſentationémque hujusmodi recepimus & admiſimus. Quare eidem dicto Domino Petro hoc beneficium contulimus atque præſentium tenore confirmamus, & etiam adminiſtrationem ejusdem tam ſpiritualium quam temporalium in animam ſuam fideliter regendam committimus. Quo circa vobis omnibus & ſingulis Presbyteris, cum vigore præſentium, ſi requiſiti fueritis, auctoritate Apoſtolica nobis in hac parte conceſſa mandamus, quatenus antefatum Dominum Petrum in & ad actualem & realem poſſeſſionem memorati altaris inducatis atque inductum defendatis, ſibíque facientes de fructibus & redditibus, proventionibus juribus & . . . . univerſis ad ipſum Altare quomodolibet ſpectantibus & pertinentibus, ab omnibus quorum intereſt, integrè reſponderi, contradictores quoslibet & rebelles auctoritate ſupradicta & noſtra, per cenſuram etiam firmiter compeſcendo harum teſtimonio litterarum ſigneti noſtri appenſione munitarum. Datum noſtro in Monaſterio Tegernſee die vigeſima ſexta * anno Domini MDIII.

* deeſt menſis.

MDV. Julius Epiſcopus ſervus ſervorum Dei dilectis filiis Abbati & Conventui Monaſterii Tegernſee Ord. S. Benedicti Friſingenſis Diœceſis ſalutem & Apoſtolicam Benedictionem. Cum à nobis petitur, quod juſtum eſt & honeſtum tam vigor æquitatis, quam ordo exigit rationis, ut id per ſollicitudinem officii noſtri ad debitum perducatur effectum. Eapropter dilecti in Domino filii, veſtris juſtis poſtulationibus grato occurrentes aſſenſu, omnes libertates & immunitates à prædeceſſoribus noſtris Romanis Pontificibus ſive per privilegia ſeu alias indulgentias vobis & eidem Monaſterio veſtro conceſſas, nec non libertates & exemptiones ſæcularium exactionum à Regibus & Principibus ac aliis Chriſti fidelibus vobis & eidem Monaſterio veſtro rationabiliter indultas, ſpecialiter autem Decimas, primitias oblationes, cenſus, fructus, poſſeſſiones, agros, loca paſcua, nemora, ſylvas, grangias, molendina, aquas, aquarum decurſus, ſtagna, lacus, piſcarias, ſepeliendi & alia jura, jurisdictiones & quæcunque bona ad dictum Monaſterium ſpectantia, nec non omnia & ſingula beneficia Eccleſiaſtica cum cura & ſine cura eidem Monaſterio verò canonice annexa & incorporata & quæ vos in uſus proprios obtinere aſſeritis, cum omnibus viribus & pertinentiis eorum, ſicuti ea omnia juſtè & pacificè poſſidetis, vobis & per vos eidem Monaſterio veſtro, auctoritate

Apoſtolica confirmamus & præſentis ſcripti patrocinio communimus , ſalva in prædictis decimis moderatione Concilii generalis. Nulli ergo hominum omnino liceat hanc paginam noſtræ confirmationis infringere, vel in auſu temerario contraire. Si quis autem hoc attemptare præſumpſerit, indignationis omnipotentis Dei ac beatorum Petri & Pauli Apoſtolorum ejus ſe noverit incurſurum. Datum Romæ apud S.Petrum anno Incarnationis Dominicæ milleſimo quingenteſimo quinto. v. Idus Aprilis Pontificatûs noſtri anno ſecundo.

MDXII. Julius Epiſcopus ſervus ſervorum Dei dilectis filiis, Mauro Abbati & Conventui Monaſterii in Tegernſee Ord. S. Benedicti Friſingenſis Diœceſis ſalutem & Apoſtolicam Benedictionem. Sinceræ devotionis affectus, quem ad nos & Romanam geritis Eccleſiam promeretur, ut humiles preces veſtras, quantum in Deo poſſumus, ad exauditionis gratiam favorabiliter admittamus. Cum igitur ſicut exhibita nobis nuper pro parte veſtra petitio continebat Monaſterium veſtrum per duas Dietas legales à reſidentia Epiſcopi Friſingenſis pro tempore exiſtentis diſtet & valde incommodè ac diſpendioſum ſit mittere religioſos ejusdem Monaſterii ad ipſum Epiſcopum ſeu pro eo Pontifice alia officia exercentem, ut ad majores ordines promoveantur. Nos vos ſpecialis gratiæ favore proſequi volentes, vóſque, & veſtrum ſingulos à quibusvis excommunicationis , ſuſpenſionis & interdicti aliisque Eccleſiaſticis ſententiis cenſuris & pœnis à jure vel ab homine quavis occaſione vel cauſa latis, ſi quibus quomodolibet innodati eſtis ad effectum præſentium duntaxat conſequendum harum ſerie abſolventes & abſolutos fore cenſentes veſtris in hac parte ſupplicationibus inclinati, Tibi Fili Maure , & pro tempore exiſtenti Abbati dicti Monaſterii quoscunque religioſos ipſius Monaſterii ad hoc idoneos repertos, ad quatuor minores ordines ſimul & ſemel aut ſeparatim prout expediens fuerit, ſtatutis à jure Temporalibus promovendi ac dictos ordines eis conferendi quibusvis Apoſtolicis ac in Provincialibus & Sinodalibus Conciliis editis,generalibus vel ſpecialibus conſtitutionibus & ordinationibus, cæteríſque contrariis nequaquam obſtantibus auctoritate Apoſtolicâ tenore præſentium facultatum concedimus. Nulli ergò omninò hominum liceat hanc paginam noſtræ abſolutionis & conceſſionis infringere vel ei auſu contrario contraire. Si quis autem hoc attemptare præſumpſerit indignationem omnipotentis Dei ac Beatorum Petri ac Pauli Apoſtolorum ejus ſe noverit incurſurum. Datum Romæ apud ſanctum Petrum anno incarnationis Dominicæ milleſimo quingenteſimo duodecimo pridie Idus Novembris Pontificatûs noſtri anno IX.

SPECIMEN
DIPLOMATARII BOJOARICI.

* * *

Ex regeſtis potiſſimum Cl. Cl. Virorum
AUGUSTINI KÖLNERI & MICHAELIS ARODENII
Tab. Boic. Cuſtodum
Selegit atque deſcripſit
ANDREAS FELIX OEFELIUS.

Monitum prævium Editoris.

SPECIMEN *Diplomatarii Bojoarici* modulo ſuo opellam hanc metientes, meritò inſcribimus, quod periculi faciendi gratia & velut in guſtum hîc in lucem proferimus. Longè maxima pars Diplomaticarum antiquitatum noſtrarum, quæ ſuperiora quatuor ſecula potiſſimùm illuſtrant, adhuc latet & cum ſoricibus, fumo, imbricibus & pulvere nec lecta nec intellecta luctatur.

Privatarum communitatum Titulos, ſacros maxime, HUNDII atque GEWOLDI indefeſſa ſagacitas indagavit; gentis domûſque regnatricis munimenta, timidius & parcius à noſtris, copioſius ſed negligentius ab exteris edita leguntur.

Interea humidis fornicibus vixque ſolem admittentibus, inexorabilibus clathris vectibúſque inpenetrabilibus arcanæ & inutiles chartæ, invidia, diffidentia & ignorantiâ cuſtodibus ſervantur; & ſervantur, non ad uſum (cujus occaſiones omnes male-ſedula cuſtodia amittit) ſed ad oblivionem & caſuum fortuitorum fatale momentum.

Interiêre Tabularia multa (ſunt verba judicii plena & domeſticis experimentis firmata Cl. V. JOANNIS HEUMANNI de Bojorum etiam *Diplomaticâ* meriti (a)) *neque ea quæ hodie ſanctè ſervantur ſua poſſunt fata prævidere.* (a)

Accidit autem plerumque intempeſtiva hâc reticentiâ, ut illud potiſſimum Monumentorum genus quod perpetuò in principio illud ſuum vulgare *Noverit omnium Chriſti fidelium induſtria tam præſentium quam futurorum* acclamat, omnium maximè ab iis in quorum notitiam paratum fuit, ignoretur.

Huic igitur malo ex quo firmiſſima convelluntur, jurium antiquiſſimorum compago abſcinditur, de certiſſimis tranſigitur, juſtè acquiſita præſcribuntur, gentis & dominantium Jura, factis & pactis nixa, vortice legum Civilium nunquam eructanda hauriuntur, & non rarò majorum ſanguine parta, poſterorum Jura ſua ignorantium, oſcitantiâ & negligentiâ, indefenſa aut prodita diſpereunt; huic inquam, malo ut pro virili meâ (quæ ſentio quam ſit exigua) quo licuit modulo occurrerem Specimen hocce Diplomaticum colligere cœpi, & collectaneorum partem edere, ut aliorum quoque, quorum ſpes & virtus in herba eſt, induſtriam & ſagacitatem domeſtico iſthoc exemplo excitarem, & obliterata ferè MAXIMILIANI I. ſapientiſſimi Principis noſtri & bonis litteris faventiſſimi, tempora in memoriam & imitationem

---

(a) *Comment. de Re diplom. Impp. Augg. ac Reg. Germ.* in fine ante *Catalogum Autorum.* poſt pag. 506.

revocarem. Quam enim ſub illius prudenti regimine HISTORIA BOJORUM ab Aventini temporibus altè dormiens, non ſolùm lacertos tanquam tumultuariè expergefacta moverit, ſed & caput in Germania erexerit, nemo ignorat niſi ignorantiſſimus quisque & qui ultra nutricularum & pædagogorum trivialium affanias non retroſpexit. Eo enim auſpice HUNDIUS atque GE- (b) WOLDUS, (b) CANISIUS, HERWARTUS, GRETSERUS, RETTENBACHERUS aliíque, Tabularia Bajoariæ monaſtica face criticâ perreptantes eam ex reconditiſſimis receſſibus protulerunt Diplomatum ſegetem, ut meſſis eorum diplomatica non patriæ ſolum ſed Germaniæ præterea ferè univerſæ horrea impleverit & nonnihil inſuper remotiſſimis gentibus ad ſpicilegium ſuffecerit; quorum etiam indefeſſorum virorum merita, Principes litterarum, quos (c) inter, Leibnitium (c) Ludewigiumque (d) nominâſſe ſatis fuerit, ſummis (d) laudibus deprædicârunt.

Habeat ergo invidiam factum in præſens; ſint qui nares obeſas criſpent & parum emunctas, qui ſupercilia altè tollant tanquam ſaperent, qui contemnere malint, quam ſuſpicere quibus impares ſunt, qui odium etiam inde apud imperitum vulgus (& quam latè patet hoc verbum!) conciliare innocuæ & gratuitæ induſtriæ illis ſuis ſuperciliosis ſuſſuris moliantur: Olim hunc animum Patriæ amore flagrantem ſupra hos totos morituros extulimus. Poſterorum judicium eſto benè nè an male meritus ſit, quisquis ut futuris prodeſſet, ſuis temporibus diſplicere præhabuit.

Diplomata ipſa quæ hîc edimus magnam partem accuratæ diligentiæ indefeſſorum Tabularii Boici Chartophylacum AUGUSTINI KOELNERI, MICHAELIS ARODENII & JOANNIS LIEBII in acceptis referimus, qui à fontibus deſcripta, *Regeſtis* quibusdam intulerunt, ut multiplicata facilius ævum & caſus ferrent. Plurimum igitur induſtriæ atque vigilantiæ deberi nemo noſtrûm cui res Bojorum adhuc cordi ſunt, ibit inficias, ut qui voluntarios labores ſuſcipere non detrectârint, quos animo præſenſerunt aliquando Poſteris neceſſarios futuros.

Sed, ut erat in memoriis Illuſtrium virorum Poſteritati commendandis parum diligens aut curioſum ſuperius ævum, præter nomen & labores (quod ſummis artificibus videmus & dolemus contingere) vix aliud ad nos pervênit.

KOELNERI ſolus ferè AVENTINUS meminit, ut amici & cognati, quodque caput eſt rei, in æterno opere quodammodo συνεργῶν; tum & GEWOLDUS in ſummæ raritatis opuſculo de *Norico veteri*, ubi *nova-civitatenſem* Bojum fuiſſe ex *Aventino* (e) & *deſignationem Bavariæ geographicam* (e) (f) vernaculè ſcripſiſſe memorat. (f) Fuit autem vir ille reipublicæ maturè admotus, nam inter ſcribas ALBERTI IV. ſtatim poſt bellum Boicum adlectum invenio, inde Telonio Ducum Monacenſi præfectus inter actuarios principis quidquid temporis ab officio liberum habuit, exegit otio pinguiori honeſtos labores perpetuò præferens. Patrono tum uſus eſt *Sigismundo Krauſio* è Secretariis Principis, qui ſororem ejus uxorem duxerat. (g) (g)

Extincto comitiis Colonienſibus bello Boico, quo ſupra quam dici poteſt de corio Leonis Boici luſum eſt, & pace tandem inter utriusque ſtirpis Principes ſententiâ Cæſaris atque Ordinum Imperii redintegratâ Koelnerus Neoburgum ablegatus eſt, ut unà cum reliquis Commiſſariis *Taxationis* (*b*) & Tabulariorum mutuò tradendorum negotio intereſſet, quod non alius eo tempore rei Diplomaticæ Bojorum peritior inveniretur. (*b*)

(b) Malincrotio *Salisburgenſis Metropoleos genuini parentes* verè dicti, *Præf.* in librum neceſſarium *de Archicancellariis & Cancellariis Imp. Germ.* ubi de iis ſermonem inſtituit, *qui ex uſu tabulariorum publicorum reſerato egregiam & gratiſſimam Hiſtoriarum & Antiquitatum amatoribus præſtiterunt operam.*

(c) *Introduct. in Collect. Script. Hiſt. Brunsvicenſi inſervientium.*

(d) Cujus memoratu digna verba ſunt alias adducta: ***Eminent præcipuè quoque in ſedula diplomatum collectione Boij.*** Præf. *Iſagog. in reliquias MSCtorum. & Diplomatum omnis ævi Tomo I.* præmiſsâ, quæ ſola ferè ad acquirendam rei Diplomaticæ Germanorum notitiam ſufficere videtur, utpote à gnaro & magno viro profecta. Legenda tamen cautè quòd tantus vir (ut homines ſumus) tumoris quandoque, quem VALESIO exprobrat, minimè immunis extiterit, quare etiam non ita abs re, utrem hunc litterarium ſubinde preſſit rigidus ille veri aſſertor David Koelerus.

(e) *Annal. L. VII. Cap. XIIII.* edit. Lipſ. 1710. p. m. 710. & *L. I. Annal.* p. m. 29. edit. Ingolſt. 1554. *in Danubii ripa &c. Neoſtadium olim Salingoſtadium dictum, Patria Auguſtini Koelneri à ſecretis Principum noſtrorum & Eorum Epiſtolarum Magiſtri.*

(f) In opere citato V. *Epona.* p. m. 101. quam ſæpius allegat, mihi nondum viſam.

(g) Anno 1506. *Liebius in rapſod. genealog.* MSC. Tomo Σ ſignato.) p. 55. b. quæ farrago plurimis rerum hominumque notitiis fœta, in Tabulario Monacenſi pluribus voluminibus adhuc extat & fallit ignota.

Anno MDXVIII. Curiæ Feudorum *Præpoſitum* lego (*i*) ; quod deinde officium, fortunæ non officiens, ſummi Cancellarii ſibi arrogârunt. (*i*)

Anno MDXXVII. Secretarium Ducis vetuſtæ chartæ memorant (*k*), & convincit præterea Aventini locus indicatus, ubi à ſecretis Principum (Guilielmi videlicet & Ludovici fratrum) eorumque Epiſtolarum Magiſter prædicatur, qui circa ea tempora Annales ſuos ferè ad finem perduxerat. (*l*) (*k*) (*l*)

Anno MDXXVIII. Unà cum LEONARDO ECKIO ſummo Cancellario in rebus Principis ſui Reichenhallam profectum Liebiana ſchedia indicium faciunt. Idem *Liebius* litteras ejuſdem excerpſit MDXXXII. ad THOMAM RUDOLFUM, LUDOVICI Bavariæ Ducis Cancellarium datas, quibus cognationem inter eos interceſſiſſe patet.

Anno MDXXXIIII. Badenum à GUILIELMO Duce domino ſuo miſſus, qui ditionem illam Tutorio nomine adminiſtrandam ſuſceperat, inter Commiſſarios cæteros ſumæ rerum præfuit, qua de re crebras ad Dominum ſuum litteras vidit atque excerpſit Liebius.

Sibi redditus ad antiquum ſemper officium rediit & Tabularium Boicum crebris ditionum diviſionibus, rapinis & ſpoliationibus miſerum in modum vaſtatum atque diſperſum, quanta id potuit fide atque diligentia, tanquam diuturni naufragii tabulas collegit atque in ordinem primus omnium, ſumma rerum Boicarum in unum caput Imperii & Ordinum gentisque conſenſu collatâ redegit.

Ejus poſtea opera relictisque Elenchis atque Indicibus, in iisdem tabulis concinnè magis & ad uſum præſentaneum adornandis utiliter uſi ſunt, ejus eodem in officio ſucceſſu temporis ſucceſſores ERASMUS VENDIUS, CHRISTOPHORUS GEWOLDUS, JOANNES LIEBIUS & MICHAEL ARODENIUS, Autor *Regiſtraturæ*, uti vocavit, *ſummariæ*, ubi KOELNERUM noſtrum *Patrem chartarum atque Diplomatum* juſtus ipſe pulverulenti hujus & parum intellecti laboris (cui tam pauci pares ſunt, qui longè majoribus præficiuntur) grato elogio prædicavit.

Neque ſatis habuit KOELNERUS Tabularium undique diſperſum ceu Abſyrti membra collegiſſe, juſtos quoque *Annales* condere in animum induxit, atque ad juſtam molem opus vernaculo ſermone deduxit, rebus fidem ex inſertis quoque loco tabulis & monumentis *authenticis* adſtruendo, ut actuarium gentis ſuæ agnoſceres. Quod genus ſcripti, quo veritas magis & rerum geſtarum fides, quàm ornamenta ſermonis & ingenii quæruntur, nihil aſpernatur, quod genuinos fontes ut ut multo ſitu lutulentos atque ſalebroſos, paulo propius ſapit. Si enim unquam aliàs, hic certè licet atque adeo oportet, id quod TACITUS in ornatis annalibus reprehendit *fundamentis & trabibus volumina implere.*

Cæterum opus ego illud integrum nondum vidi. Fragmenta tamen non aſpernanda partim autographa partim aliena manu deſcripta, eaque non pauca oculis ſæpè uſurpavi. Magnam partem hodie quoque inter ſchedas Tabularii acephalas videre eſt. Integrum tamen alicubi latere, ſuſpicio mihi eſt non levis; talem certè habuêre quibus MAXIMILIANUS I. & FERDINANDUS MARIA Bojorum Duces, Electores, res majorum ſuorum deſcribendas commisêre, ubi ad oram ſubinde & leviter memoratur KOELNERUS.

(*b*) Vid. *Adelzreiterum annal. P. II. L. IX.* §. *XCIII.* p. m. 224. Edit. Francof. ab Illuſt. LEIBNITIO curatæ.

(*i*) *In Regiſtratura Sumaria* Tabularii Boici p. 610. cujus compilator MICHAEL ARODENIUS, de quo paulò poſt.

(*k*) *Regiſtratura Summaria* citata pag. 477.

(*l*) *Hieron. Zieglerus* in vita *Aventini.*

Illuceſcet fortè & huic (ut eſt viciſſitudinum arcanus aliquis & tacitus ordo) Phœbus ſuus, qui diu preſſum, utilitati publicæ, cui olim ſacer eſt, poſtliminiò reddet.

Ille & diem, quæ virum tam utilem rebus humanis exemit, in lucem protrahet, mihi fruſtra indagatam. Nam poſt tertiam Junii anni MDXXXIX. veſtigia ulteriora me deſerunt, quo tempore in Excerptis *Heraldicis* LIEBIANIS Conſiliarius Principis & ſupremus Secretarius audit. (*m*) (m)

Alter à KOELNERO, cui Specimen hoc Diplomatarii plurimum debet, MICHAEL ARODENIUS eſt, è GUILIELMI V. Ducis Sacellanis aulicis, vir hodie non niſi ab indefeſſo Tabularium in ſynopſin redigendi labore, quem pluribus Tomis abſolutum *Regiſtraturam ſummariam* inſcripſit, notus; & idipſum paucis duntaxat, quibus tabulas Jovis inſpiciendi facultas major quàm otium: hinc fructibûs ejus pingues de arbore coronanda parum curant. Ego certè adhibitâ diligentiâ quantumvis maximâ de Arodenio præter hæc pauca nihil comperi.

Supereſt JOANNES LIEBIUS *Bambergenſis* cujus non adeo abolita memoria, quod non ſolum de tabulis publicis ſed & de privatorum rebus benè mereri in animum induxerit, ſpiſſa illa volumina congerendo, quibus privatarum familiarum res & rationes, ab oblivione vindicantur. Prolixius de hoc Viro & ex inſtituto agemus ſuo loco, in præſens ſufficiat memorâſſe, plurimum nos ex ejus quoque alveolis areolas noſtras rigâſſe.

In fine mantiſſæ locô faſciculum *Brevium*, *Bullarum* atque ſimilium *Inſtrumentorum* adjecimus, quem ab argumento PIETATEM DOMESTICAM SIGISMUNDI DUCIS inſcripſimus.

(n) Quod ſupereſt, Cl. HEUMANNI verbis (*n*) ſuperiùs laudati, velut gemmâ, monitum hoc, verè tale, ſignamus atque confirmamus: *Egregiè rebus ſuis conſuluere Optimates, qui ſplendoris ſui Documenta luce donârunt perpetua.*

(*m*) Inter alia diligentiæ gratuitæ monumenta *Joannes Liebius* triginta volumina ſatis ſpiſſa in 4to reliquit, ordine alphabetico digeſta, quæ aliquot *inſignium gentilitiorum* myriades continent manu delineatorum, quibûs pro re nata, ſubitanea Familiarum notitiæ inſervientia excerpta adjecit. Syllogen hanc ſtudiosè ſervat atque etiam adauget hodiernus Tabularii Boici Cuſtos Cl. V. IGNATIUS ATTENKOFERUS, Monacenſis Bojus, qui conſcriptis multorum annorum labore novis indicibus, voluminibúsque omnibus in accuratiorem atque nitidiorem ordinem redactis, non tam meas, quæ ut amici ſuſpectæ eſſe poterant, quam poſteritatis laudes & meretur & expectat.

(*n*) *Comment. de re diplom. Augg.* loc. cit.

Diplomatarii Bojoarici Specimen.

Ex apographo Seculi XIIII.

1217.

NOverit omnium Chriſti fidelium induſtria tam preſentium quam futurorum quo *modo* Ludwicus Dux Bavariæ Eccleſiam in Wittelſpach fratribus in Undensdorff contulerit & in propria Perſona ſuper altare Beate Marie delegaverit pro remedio tam ſui quam parentum ſuorum in ſepultura quondam Ottonis Palatini qui quo * reus leſe Majeſtatis auſu videlicet temerario manus in Philippum Regem mittere preſumpſit diu aggreſte ſepulture deputatus multo tandem labore fratrum in Undensdorff divino annuente ſuffragio Eccleſiaſticam Innocentio ſedem gubernante romanam invenerit ſepulturam. Quæ traditio facta eſt Anno Dominicæ incarnationis Milleſimo CC. XVII. regnante Friderico Rege Apuliæ, preſentibus Petro Cardinali presbitero ad ſanctam Potentianam, Eberhardo Saltzpurgenſi Archiepiſcopo, Ludwico Duce Bavarie, Rapotone Palatino de Ortemberg, Chünrado Comite de Mosburg. Eberhardus Comes de Dörnbeck *, Conradus liber de Horbach, Hainricus Pes, Eberhardus de Mütichingen voca de Voccenburc Stump. Arnoldus de Kamer & filius ſuus Perchtoldus Engelramus de Dachawe, Cunradus de Vſenhoffen, Chunradus de Mülhauſen, Guntherus de Gieſſenpach, Rugerus de Steingrüfft, Rudolphus Grans de Schräpf, Marquardus de Aychach, Perchtoldus de Mulhauſen, Otto & fratres ſui de Arnpach, Haidenricus & Chunradus & Perchtoldus fratres ibidem Haidenricus & frater ſuus N. de Ratternhoffen, Arnoldus de Windingen, Eberhardus de Syelenpach, Fridericus de Weyern.

* *fortè* quondam.

* *leg.* Dornperg.

Des hoffs gült.
XII. ß. pfening wisgült.
Caſs. X. ova C.
Anſ. VII. pull. 41.
XII . . . . ein Vasnacht Hüen.
Siliginis III. ſacc. canap. I. mod.

Ex Libro obligationum Alberti Bavar. Com. Holland. coævo &c.

1224.

Ludwicus Dei gratia palatinus Comes Reni & Dux Bawarie. Noverint omnes preſentium inſpectores tam futuri quam preſentes quod nos unà cum filio noſtro O. Decimationes omnium bonorum noſtrorum ad caſtrum Freymäringen pertinentium que jam habemus in noſtra poſſeſſione & que in futurum obtinebimus, qualicunque modo pro remedio anime noſtre ad clauſtrum Alderſpach contulimus, & ne aliquis Succeſſorum noſtrorum illud infringere preſumat teſtes qui eidem traditioni interfuerunt ſubſcribere fecimus & horum nomina ſunt hec: Pernhardus Comes de Lubenaw, Kalohus Comes de Kirchperg, Heinricus Tolnzarius, Haholdus de Wolintſa, Heinricus Waller, Chunradus de Gündelkoven, Seyfridus de Frawnhoven, Peppo de Geltolfingen, Heinricus Dapifer de Cella, Perchtoldus Pincerna de Oede, Chunradus Marſcalcus de Altorf, Chunradus de Hals, Alramus de Rehurickendorf, Henricus de Jahnſtorf, Otto ibidem, Weikardus de Hüte, Gebhardus Grubelo de Kirchberch, Ulricus & Heinricus de Ergoltingen, Eberhardus de Cliem & alii quam plures, ad majorem autem roborationem preſens ſcriptum ſigillo noſtro fecimus communiri. Datum anno Domini MCCXXIIII. ſecundo nonas Martii indict. XII. concurrente.

Confirmatio Donationis factæ Fratribus Ordinis Prædicatorum in Schwarzhoven.

Ex ſchedis MS. Hartmañi Schedelii.

A. 1265.

NOs Gebhardus & Diepoldus Comites de Ortenburc præſentibus patefieri volumus univerſis quod dilectus nobis Henricus Dominus Urdenav * ſalutis ſuæ animæ curam agens religioſo Conventui devotarum animarum in Schwarzhoven Domino ſub habitu & regimine Fratrum Ordinis Prædicatorum famulantium duas curias in Willebaldestorf ſitas jure nobis proprietario attinentes & in feudo collatas, quarum unam apud Nobiles Henricum & Antonium de Tanner.ein, alteram apud Ottonem de Berchtoldeshoven comparavit, abſolutè ac liberè condonavit. Nos etiam ob divinæ remunerationis intuitum & ad ſupplicem ipſius Vardenarii petitionem, nec non ob hoc quod eundem Conventum in omnibus promovere volumus & tenemur, cum à nobis & noſtris anteceſſoribus initium ſumpſerit, proprietatem quam in ipſis habuimus curiis prædicto Conventui dedimus bona & liberâ voluntate. Quod autem hujusmodi donationis teſtes & proſecutores, quod Gwer vulgariter intelligitur, ſumus & erimus in perpetuum præſentibus litteris ſigilli noſtri munimine roboratis publicè proteſtamur, teſtes etiam in hujus rei Teſtimonium in ſubſcriptis fecimus annotari Henricum Plebanum in Schwartzhoven, Fridericum Plebanum in Vichtag, & Conradum Capellanum Dominarum in Schwartzhoven, Conradum ejusdem Eccleſiæ adjutorem, Walthern de Warperch, Friderich de Linta, Rudegerum de Einoldestorf, Eberhart de Kemenaten, Bertholdus Judex, Wernher Halker, Teinzar Rotenbelcke, Fr. Bertholdus Magiſter curiæ in Schwarzhoven, Fr. Conradus & Fr. Albertus Wernherus de Kaholdestorf & alii quam plures. Acta ſunt hæc anno Domini MCCLXV. Leone Epiſcopo Ratisponenſem diœceſin regente, Duce Ludovico & fratre ſuo Henrico in Bavaria.

* *ita apogr. infra* Wardenar.

Rudolphi Litteræ Feudales Ludovico Bav. Duci datæ.

1281. RUdolphus Dei gratiâ Romanorum Rex ſemper Auguſtus univerſis ſacri Imperii Romani fidelibus præſentes litteras inſpecturis gratiam ſuam & omne bonum.

Romani decus imperii in principibus quaſi columnis egregiis quibus invicem mirificè ſolidatum nobilioris decoris ornamentum induit, dùm iidem principes in ſuo vigore durabilioris permanentiæ ſuſcipiunt incrementum, nec ipſum Imperium poſſet perſiſtere ſed iminueretur confractis parietibus ad ruinam ſi ſtatus principum tenderet ad occaſum. Volentes igitur in filiis illuſtris L. Comitis Palatini Rheni, Ducis Bavariæ Principis noſtri chariſſimi ruinæ hujusmodi ſalutari remedio obviare ad univerſos præſentis ætatis homines & futuræ volumus pervenire, quod idem Dux Bavariæ in noſtra præſentia conſtitutus ad manus noſtras liberè reſignavit principatus & omnia alia feoda quæ à nobis & à Romano Imperio tenuit & poſſedit devotè ſupplicans noſtræ regiæ Majeſtati, quod ſibi & Ludovico ac Rodolpho, Ludivici filiis ſuis prædictos principatus & feoda clementer concedere dignaremur. Cujus nos precibus & inſtantiæ annuentes eidem Principi noſtro & ſuis filiis prænotatis principatus & feoda omnia quæ vel quos à celſitudine noſtra & imperio tenuit habuit & poſſedit in feodum conceſſimus & concedimus, & eosdem inveſtivimus & inveſtimus ſolemnitate debita de eisdem. Voluit tamen prædictus Princeps noſter & ſic etiam de ipſius conſenſu & beneplacito memoratam inveſtituram valere volumus & eidem talem legem impoſuimus, quod prædicti Principis noſtri filii ſupradicta feoda & omnia bona ſua paterna pariter & materna cum ad eos devenerint, reliquis memorati ſui patris liberis quos jam habet vel ſucceſſu temporis ex illuſtri filia noſtra tori ſui conſorte chariſſima procreaverit condividere & per omnia in præmiſſis omnibus & ſingulis ipſis æquam legem in diviſione ſervare. Quod quia prædicti fratres approbaverunt, laudaverunt, & ſe non contraventuros aliquo tempore promiſerunt, in noſtra & infra ſcriptorum præſentia in evidens & perpetuum omnium præmiſſorum Teſtimonium, ſigilla venerabilium Babenbergenſis, Herbipolenſis Epiſcoporum & Abbatis Fuldenſis ac Illuſtris L. Ducis prædicti unà cum noſtro ſigillo præſentibus ſunt appenſa. Teſtes verò hujus rei ſunt honorabiles viri Magiſter G. Patavienſis Præpoſitus noſter protonotarius, Magiſter Andreas Verdenſis Præpoſitus noſter notarius, Illuſtris Hartmannus Comes de Habspurg filius noſter, Nobiles viri Hermannus Comes dc Hennenberg, F. Burggravius de Nurnberg, Gebhardus Comes de Hitzperg, Henricus Marchio de Burgawe, Berchtoldus Comes de Greiſspach, Eberhardus Comes de Catzenellenpogen, Fridericus Landgravius de Luckenberg & F. Filius ſuus, Crafto & Godefridus de Hohenloch, Eberhardus & Udalricus de Slizellberg, Hadmarus de Laber, Hedegeno de Grindelach, Hiltprandus Marſalcus de Pappenheim, Conradus de Erenfels, Ch. de Paulstorf, Dietricus de Wildenſtain, Eberhardus de Curia & Henricus de Parſperg acque plures alii fide digni. Datum Nurnberg Kalend. Auguſt. indictione IX. anno Domini MCCLXXXI. regni verò noſtri anno VIII.

Lateiniſche Copi eines Kaufbriefs Graf Bertholden von Graiſpach der Abbtiſſin zu Unter-Schönenfeld Ciſtercienſer Ordens gegeben &c.

Tomo II. Regiſtraturæ ſummariæ pag. 456.

VEndit illi inſulam, quæ vulgariter *der Werd* ſive *die Aw* nuncupatur, inter decurſum Danubii & Lici à foſſato Wildegang, usque ad concurſum horum fluminum, in unum alveum. 1286. *umb* 112. *tt. Augsburger Müntz.* Rambotto Eyſtetenſ. ſigell. Teſtes hujus rei ſunt: Arnoldus de Straſs. Fridericus Dapifer de Graiſpach, milites. Arnoldus junior de Straſs, Eberhardus de Stromiſspunt. Albertus dictus Stocktalp civis Werdenſis, Dominus Tutwynus Abbas Cæſarienſis. Frater Udalricus Camerarius, dictus de Gebenhoven Monachus in Cæſarienſ. Frater Liebhardus. Frater Conradus pellifex. Frater Conradus ſutor, Fr. Albertus piſtor. Fr. Seyfridus. Fr. Leonhardus. Fr. Conradus dictus Myller, Fr. Conradus de Landshuet. Fr. Walthus textor, pluréſque alii fide digni. Data & acta ſunt hæc. A. D. 1286. Idus Decemb. indictione 9. Lechsgmund.

Ain Vertrags-Brief in Teutſch durch Hr. Rudolphen als Röm. Kunig zwiſchen Herzog Ludwigen und Herzog Heinrichen ausgangen von Wort zu Wort alſo lautent Anno 1287.

Ex Auguſtino Kœlnero L. I. Antiquitat. fol. 151.

WIr Rudolff von Gottes Genaden Romiſcher Khunig und immer ain Merer des Reichs. Thun khunt allen den, die diſen Brief ſehennt oder horent leſen, das wir die Mißhellunge, die zwiſchen unſern lieben Furſten Ludwigen und Heinrichen ſeinem Brueder Pfallntzgraven ze Rein und Herzogen von Bayrn geweſen iſt, verslicht und verricht haben, mit ir bayder Willen und mit ir Wiſſen, als hernach geſchriben ſtet, von Erſt was ſeyt von unnſer Frauen Tag ze der Liechtmeſſen, die nun negſt was, in ſider beydenhalben geſchehen iſt, wie das geſchehen iſt, das ſoll man ablegen, alls die Achte haiſſent, und ſind die von Herzogs Ludwigs wegen, Wynhard von Rorbach, Conrad von Willdenrod, Weichnann von Eyringſpurgkh und Chonrad von Eglingen; und von Hertzog Heinrichs wegen, Graf Albrecht von Halls, Ulrich von Abenſperg, Albard von Fraunhofen unnd Ulrich von Leibolfingen; und iſt aber das die Achte verſlagen, ſo ſoll man es ablegen, alls es unnſer lieber Furſt Biſchof Heinrich von Regenſpurg unnd Fridrich der Burgraff vom Nurmberch haiſſent ablegen, was auch ſeit 1287.

der vorgenanten Liechtmeſſen in offenen Urluige geſchehen iſt, mit Raub, mit Prannt, mit Vänncknuß, oder wie es geſchehen iſt, das ſol man auch baydenhalben ablegen, alls die vorgenannten Achte haiſſennt, zerslabennt aber die Achte, ſo ſoll man es aber ablegen, alls die vorgenannten der Biſchoff Heinrich von Regenſpurg und Fridrich der Burggraf von Nurmberch haiſſent. Man ſoll auch den Hertzog Ludwigen die zwai Ding umb Träuſnicht und umb den Startzhauſer von erſt ablegen alls die vorgenannten Achte haiſſent, und zerslabennt die, ſo ſol man es ablegen als die vorgenannten der Biſchof und der Burggraf haiſſent. So ſol auch der Herzog Ludwig darnach ſeinem Brueder hinwider ablegen, was die Achte haiſſent und ze Rat werdennt, und zerslabennt ſy daran, ſo ſteet es aber an dem Biſchof und an dem Burggrafen, darzu ſetzen wir, was das ſey, das zwiſchen in baiden geſchehen iſt, ſider der Sune * *die nun negſte der vorgenante Biſchof Heinrich, unnd der Burggraff von Nurmberch zwiſchen in machten, und als zwiſchen in Hanndfeſte daruber gegeben ſynnd, unnter ir Innſigl an Raub oder an Brande, oder an welichen Sachen, oder was zwiſchen in her unntz an diſen Tag ungeandet unnd unverrichtet iſt, nach der ſelben Süne, das ſollen die vorgenannten Achte verrichten nach ir Willen und nach ir Beſchaidenhait, unnd iſt das die Achte daran zerslabennt, ſo ſtet es aber an dem Biſchof und an dem Burggrafen, wie es die verrichtent nach Mynne oder nach Rechte, und dieſelben haben auch Gewalt ze mynne und ze rechten, unnd ze lenngen unnd ze khurtzen, unnd zu allen Dingen, was ſy daran thun wollennt nach ir Beſchaidenhait. Iſt auch das der Biſchof von Regenſpurg oder der Burggraf ſturbe in der erſt, das Gott nit gebe, ſo ſollen die Achte auf irn Ayd ainen anndern nemen in zwayen Monaten an des ſtat, der da tod iſt: und iſt das die Achte zerslabennt, und ſol der zwayer ainer, der lebendig iſt, auf ſeinen Ayd einen zu ime nemen auch in zwayen Monaden, und ſoll der denſelben Gewalt haben, den der het, der da tod iſt. Wann auch das der vorgenannten Achter ainer oder mer ſturbe, dabey nicht geſein mochte on Gevarde, ſo ſollen die anndern, dye unnter denſelben Achten lebendig beliben ſynnd, ainen oder mer, ob ir mer tod iſt, oder dabey nicht geſein möchten, on Gevarde nemen auf ir Ayde in zwain Monaden an der ſelben ſtat, die da tod ſynnd, oder das die nicht geſeyn mügen on Gevarde, und möchten die uberain nicht khomen, ſo ſoll es aber ſteen an dem vorgenannten Biſchof Heinrichen und an den Burggrafen, das die annder nemen an der ſtat, die da tod ſind, oder dabey nicht geſein mogen on Gevarde. Und das die vorgenannte Sune unnd Verrichtunge allſo ſtet beleibe und unzerbrechenlich, darumb hat Hertzog Ludwig geſetzet drey Burgen unnd alles, das darzu gehört, Valckhenſtain in Chonrads Haund von Eirenſperg, Maynburg in Albrechts Hanndt des Judmans unnd Stornſtain in Jordanns Handt von Murach, und ſollen die auf ir Ayd, den ſy darumb thun ſollen, und ſollen das die Herren ſchaffen dem Hertzogen Heinrichen die vorgenannten Burgen anntworten, ob Hertzog Ludwig oder die ſeinen die vorgenannten Sune brechen oder nicht ſtäte behielten, und das nicht widerthaten darnach, und ſy gemanet worden in zwayen Monaden. Wene aber er es darnach abrichtet und widerthuet, Er oder die ſeinen, ſo ſoll man den ſelben Pflegern wider antwortten dieſelben Burgen und was darzu gehört: wer aber das der vorgenanten Pfleger ainer ſturbe oder verkhert wurde mit Herzog Heinrichs Willen, ſo ſoll der dem, die durchdene empfolchen wiert, ſweren, daſelben ze laiſten in allem dem Rechten unnd in den Setzen, alls der vorder geſworn het, ſo hat auch Herzog Heinrich herwider geſetzet drey Burgen, und alles das darzu gehört: Roſenhaym in Chonrads Hanndt von Preiſingen, Grunenberch in Heinrichs Hannd von Rorbach und Pfreym in Graven Perengers Hanndt von Leuenberch, und ſollen die auf ir Ayd, dene ſy darumb thun ſollen, und ſollen das die Herren ſchaffen dem Herzog Ludwigen die vorgenannte Burgen anntwortten, ob Hertzog Heinrich oder die ſeinen die vorgenannten Sun brechen, oder nit ſtät behielten, unnd das nicht wider thäten, ſo ſy gemanet werden, in zwayen Monaden. Wene aber er es darnach abrichtet und widerthuet, er oder die ſeinen, ſo ſol man denſelben Pflegern widerantwortten dieſelben Burgen und was darzue gehört, wer aber das der vorgenannten Pfleger einer ſturbe, oder verkhert wurde nach Herzog Ludwigs Willen, ſo ſoll der dem, die durch den empfolchen wird, ſweren daſſelbig ze laiſtn in allem dem Rechte und Sätzen, als der vorder geſworn hätte. Iſt auch das ein Herzog ſprichet, das der ander oder ſein Leute die Sune zerprochen haben, und laugennd er des oder ſeine Leut, wen dann die vorgenannten Achte auf ir Ayd ſchuldig ſagennd der ſol ſchuldig ſein, zerslabennd die daran, wene dan die vorgenañten der Biſchof und der Burggraf ſchuldig ſagennt und der beleibt ſchuldig. Und ſoll auch die ſelben Sune ſtet beliben unntz an negſten Sant Michels Tag, unnd von dann uber drey Jahr, alls ſy nacheinander gent: und das diſe Sune und diſe Satze allſo ſtate unnd unzerbrochen beleiben, darumben haben wir haiſſen machen diſe Hañdfeſte mit der beeden Hertzogen Willen Unnſer lieben Fürſten unnd haben da zu unnſer Innſigl an den Brief geleit, und auch ſy beed Ire Innſigln mit ſambt uns, und iſt auch diſe Handfeſt gegeben.* Datum *Gienngen in unnſer Stat, do von unſers Herrn Geburde warn tauſent Jar zwayhundert Jar in dem ſiben und achtzigiſten Jar an dem nechſten Erichtag vor Sant Matheus Tag des Zwelfpoten, und der vier Evangeliſten ainer iſt, und iſt auch das geſchehen in dem vierzehennden Jar unnſers Khonigreichs.*

* Reconciliatio. *Ausſehnung.*

Ex Auguſtini Koelners L. I. Antiquit. fol. 153.

Ain Anlas Hintergang unnd Vertrags Brief von Hertzog Ludwigen unnd Herzog Heinrichen unnter ir beeder und Burggraf Fridrichs von Nurnberg Innſigln Freytags vor Martini Anno 1287. ausgangen. in Teutſch allſo lauttenndt &c.

1287.

*Wir Ludwig und Heinrich von Gottes Genaden Pfallnzgraven ze Rein und Hertzogen ze Bayrn, thun allen den khunt, die diſen Brief ſehennt oder horennt leſen, das wir umb allen den Krieg, der zwiſchen Unns oder unnſern Leuten und nnnſern Dienern iſt, oder noch werden möchte, umb Raub und Prannt, umb Vännckhnuß, umb Purge, umb Leut und umb Guet, oder umb welcherlay Ding (on umb die Sach, da wir unnſer Hanndtfeſte ze Villshoven aneinander umbgegeben haben, die unſer Herſchafft antrifft) ze Schid-Leuten genomen haben, unſer halben des Herzog Ludwigs, Winharden von Rorbach, Chonraden von Willdenrod, Weichnannden von Eyrinſpurgkh, Conraden von Eglingen und Heinrichen den Judman, unnd von unnſern wegen Herzog Heinrichs, Graf Albrechtn von Halls, Ulrichen von Ahmſperg, Alharden von Frawnhofen, Ulrichen von Leubolfingen, und Albrechtn den Vitzdomb von Straubing, und haben des unnſer trew gegeben, was ſy zwiſchen unns ſchaiden, nach Mynne oder nach Rechte, das wir das ſtet haben und volfueren, und haben geſworen dieſelben trew ze behalten, nach den Satzen, die an des Römiſchen Khonigs Hanndfeſte vor begriffen ſynnd Datum Gienngen, und habent auch ſy geſchworen, das ſy die vorgenannten Sachen zwiſchen Unns ſchaiden nach Mynne oder nach Rechte *, und des erſten haben ſy geſchaiden, das wir dieſelben Sätze nach des Khonigs Hanndfeſte ſtäte behalten, und das auch die ſelben Sätze deſter veſter werden, und deſter frundtlicher behalten werden, habennd die ſelben zehen Schidman zwiſchen uns geſetzet, das von unſer Hertzog Ludwigs wegen umb die vorgenannten Sache, die nun geſchehen ſind alls des des Khunigs Handfeſte hat, Ulrich von Roremos unnſer Vitzdomb, und mit im Eberhard von Greiffenwerch, Eckhard von dem Hove, und Heinrich der wat von Geckhenpunte, in dem obern Vitzdomb Ambt, und in dem nidern Otte der Chrandorf unnſer Vitzdomb und mit ime Dietrich von Willdenſtain, Heinrich von Parſperg, und Ulrich der Marſchalch von Lengenfeld, und von unſer Herzog Heinrichs wegen in dem Obern Vitzdomb Ambt, Albrecht von Pharrkirchen, unnſer Vitzdomb und mit ime Reickher von Khaim, Heinrich von Taufkirchen und Seyfrid der Jud der Richter von Innckhoven, und in dem nidern Vitzdomb Ambt Albrecht von Straubingen uunſer Vitzdumb unnd mit ime Ulrich der jung Truchſeſſe von Eckmüll, Dietrich der Schenck von Flugelſperch unnd Chonrad von Satelpogen geſchworn habennd, das ſy umb de vorgenannte Sache ob ſy darnach unnd die vorgenannten Schidleut das Recht oder die Mynne darüber geſprechennt in vierzehen Tagen, nicht gebeſſert werdennt, wenne ſy der Herr, dem man da peſſern ſoll, oder ſein Vitzdomb umb die Sache die man da peſſern ſoll, und da man druber geſprochen hat, Maut, Zehennd aus yedwederm Ampt, des Herrn der da peſſern ſoll, in faren und laiſten in den Steten, die hernach geſchriben ſtennt, und nymmer auskomen, es werde dann vor gebeſſert, unntz auf die Zeit das man nach des Khunigs Hanndfeſte, die Burge antworten ſoll, die auch man vordern ſoll, an die die darumb geſchworen habennd, unnd wenne man die Burge geantwortet, ſo ſind die Burgen ledig umb die Sach darumb ſy ingevordert unnd gemanet waren. Were aber das die Burgen nicht geantwurt wurden, ſo ſoll man ſy vordern an den Herrn: antwort er der nicht, ſo ſollen die vorgenannten Burgen danoch in den ſelben Steten drey Monath inne ligen und laiſten, und in der ſelben Friſt nymmer von dañe komen. es wurde dann ee die Peſſerung vollfuert, und nach den dreyen Monaden welicher unter uns Herren nit gepeſſert hat, noch die Burge geantwort hat, der hat ſeiner Trewen und ſeines Ayds vergeſſen, und iſt von allen ſeinen Rechten gefallen an der ſelben Sache, und in die die Burgen geantwort ſollten haben, die ſind manaidig, wann ſy darüber geſchworen haben, das ſys anntworten ſollen; wenne auch die vorgenannten Burgen die drey Monad und vorher zue alls da vorgeſchriben ſtet gelaiſtennt, ſo ſynd ſy umb die ſelben Sach ir Trewen und ir Aydes ledig, werdennt auch die Burge geanntwort, umb welich Sach ſy geanntworttet ſynnd, wenne die gepeſſert werdennt, ſo ſoll man ſy widerantworten nach des Khunigs Hanndfeſte. Es ſollen auch die zwen obern Vitzdomb Ulrich von Rörenmos und Albrecht von Pharrkirchen, und die di mit in da geſchworn habennd laiſten, Datum Freiſingen, und die nidern Vitzdomb Albrecht von Straubingen, und Otto der von Chrandorf, und die mit in da geſchworen habenndt ze Regenſpurg. Daryber habent ſy geſezet, um was nach ſolicher Sache alls da vorgenannt ſynnd zwiſchen uns und den unſern hinfur widerfueren, das ſoll der Herre, deme der Schaden widervert, oder ſein Vitzdomb in des Ambt es geſchicht, den Vitzdomb, aus des Ambts es geſchicht, manen, das er ſchaffe, das es widerthan oder gepeſſert werde in vierzehen Tagen, geſchicht das, wol und guet, geſchicht es nit, ſo ſoll derſelb Herr, dem der Schade widerfaren iſt, oder ſein Vitzdomb, in das Ambt es geſchehen iſt, manen denſelben Vitzdomb, der es widerthan ſollt haben, und die Burgen, die mit ime geſchworen habennt, das ſy infaren, und ſolln auch ſy danne infaren an die Stat, die in vorbenennt iſt, und ſollen nymmer auskommen, es werde dann ee widerthan oder gepeſſert untz auf die Zeit, das man die Burge antwortten ſoll nach des Khonigs Hanndfeſte, die ſoll auch man vordern und antwortten alls vorgeſchriben iſt. Wurden ſy nicht geantwort, ſo ſoll man den ann-*

* hoc eſt: *güettlichen oder rechtlichen.*

dern Vitzdomb des Herren, der da peſſern ſollte, auch manen, unnd die Zeit mit ime geſchworen habennd, und ſollen die infaren unnd laiſten an der Stat, die benennt iſt, unnd ſollen allſo baidenthalben laiſten bis auf die drey Monad, als da vorgeſchriben iſt, und danne umb dieſelben Sache ledig ſein, unnd ſteet auch es umb den Herren und umb jen, die die Burge geanntwort ſollten haben, und auch umb das widerantworten der Burge, wenne die Schaden gepeſſert werdent, alls es darvor geſchriben ſtet.

Daruber habent Sy geſetzet, ob der Vitzdomb ainer ſturbe, oder verkhert wurde, oder der Burge ainer ſturbe, oder verkhert wurde, die mit im geſchworn habennt, das der Herre der den Vitzdomb, der dann an jens ſtat genomen wird, wer inner vierzehen Tagen, alls der vorder geſchworen het, unnd einen anndern an des Burgen ſtat geben, der da tod iſt, und haiſſen den ſweren in der vorgenannten Friſt, alls jener geſchworen hette, und geſchehe des nicht in denſelben vierzehen Tagen, ſo ſoll der annder Herre die anndern Burgen, die mit dem vordern Vitzdomb unnd mit den vordern Burgen geſchworn hetten, manen, unnd ſollen die einfaren und laiſten an der ſtat, alls ſy in vorbenennet iſt, und nymmer von danne khomen unntz es geſchehe.

Daryber haben ſy geſetzet, ob von unſer aintweders Leuten ain Todſchlag geſchicht, ſo ſoll der Herr, dem der Todſchlag geſchehen iſt, dem andern Herrn clagen, will er in denne behallten, ſo ſoll er ime ainen alls reichen und einen alls tuiren geben, es ſey dan, das derſelb, der den Todſchlag hat gethan, mit Ime ſelber dritten erbern Leute und gelaubhafftiger Leute ſich davon genemen mag, das er es notwere ſeines Libes gethan habe, oder das er ſein Not-Veyndt ſey geweſen, und das bring mit den Leuten, den das war Gewiſſen ſey, das er zerecht ſein Veyndt ſeu geweſen, oder das er im am ſeinem Schaden funden und erslagen habe, mag aber er des nicht bringen, alls da vorgeſchriben ſteet, behallte in denne der Herr, er oder die ſeinen nach der Vordrung in vierzehen Tagen, ſo ſoll er ſein Gelter ſein, auch als vorgeſchriben ſtet. Iſt aber es ainer, der ein Purch hat, da ſoll der Herre recht von pietten unnd thun, oder er ſoll ſich ſein euſſen und ſoll Helffer des andern ſein auf in, Er und die ſeinen.

Sy haben auch geſetzet, das unnſer yedweder dem anndern ſeine Leut unnd ſeine Diener und ſeine Leut, und ſeiner Diener Leut, die er in hat genommen unnd inne hat, von dem negſten Sand Martins-Tag, inner vierzehen Tagen widerantworte nach der Zehner Rate, und des Burggrafens von Nurmberg, und das auch yeder Herre denſelben ſein Hullde genntzlichen und durnechtlichen ſoll geben, und ſoll auch unns eintweder dem andern ſein Leute unnd ſeine Dierner noch ſeine Leut, oder ſeiner Diener Leute furbas einnemen. Geſchehe es aber, ſo ſoll man es widergeben nach der Vordrung in vierzehen Tagen. Daryber habennt ſy geſetzet, das unnſer eintweder noch unnſer Leute, noch unſer Diener, es ſeyen Graven, Freyen, Dienſtman und wie ſy gehaiſſen ſynnd in unſer aintweders Lannd khain Burch noch kainer Slachte veſte weder pauen noch kauffen, noch anders gwinnen ſoll, an des anndern Willen unnd Urlaub. Das ſollen auch wir beede, kain ander guet noch urber, geſchehe aber das, ſo ſoll man es widerthun nach der Vordrunge in vierzehen Tagen, unnd was daran untzher ubergriffen iſt, das ſoll man nach der vorgenanten Zehen und des Burggrafen Rat, abrichten, ſy habent auch geſetzet, ob der dreyer keins die vorgeſchriben ſtennt, umb den Todslag und umb der Leute einnemen, und umb das ubergreiffen, an Khauff, an Paw, oder am andern Gwiñene Burg, Stet, Dorffer und anders Guets ubergriffen wird oder zerprochen, oder ob man das, das da geſchehen iſt, unntz Herr wenne die zehen daruber geſprechent, nicht widerthät inner vierzehen Tagen, ſo ſollen die Burgen laiſten, und ſoll man die Burge anntwortten auf die Zile, alls vorgeſchriben ſtet. Geſchehe das nit, wenne die Burgen darnach geleiſtennt, alls auch vorgeſchriben ſtet, drey Monad an das, das der Herr, der ſy nit hat haiſſen, geantwurtte, ſeines Aydes vergeſſen hat, unnd die ſy geantwort ſollen haben, manaidig ſynnd, und an das, das er an der ſelben Sach von ſeinem Rechte gefellt, ſo verfallennt ſich die drei Burgen genntzlichen beſunderbar umb der dreyer Dinge iedliches, und werdennt des andern aigen und ſeiner Erben mit allem dem, das darzue gehört, Leute und Guet, beſuechte und unbeſuechte, und das der ander nymmer khain Anſprach furbas habe. Daryber habent ſy geſetzet und ertailt, das die Gefangen baydenthalben ledig ſein, ir Burgen, wie ſy gefangen ſynnd, und wenn man uns geſchriben geit, den ſollen wir ſamb zehennt ledig laſſen, unnd darnach ſennden auf den Ayd, den wir geſchworn haben, und auf die vorgenanten Burgen, die wir beydenthalben geſetzet haben.

Sy haben auch geſetzet, das die ſelben Gefangen von Sant Martins Meſſe inner vierzehen Tagen vor dem Herrn, von deswegen ſy gefangen waren, oder vor wem er es haißet, Urfehe ſweren, und wer nicht ſwert in der ſelben Friſt, da ſol man um manen die vorgenanten Burgen, die Vitzdomb, bayde alls es vorgeſchriben ſtet. Wer aber ſchwört, da iſt der Herr ze diſer Friſt nit annders um gebunden, nur alls umb ein ander Sach die furbas widerfert. Sy habend auch geſetzet, was in Porgſchaft ſtee, und das der ſelb Schuld nit geben hab, und doch Burgen darumb laiſten und ſteen, habbalt der Burg geweret, das das ledig ſey, und ſoll der Schad an den Erben, der ine darzu bracht hat.

Daruber habennd ſy geſetzet, das es umb die freyen Leute und umb des Reichs unnd der Gotzheuſer Dienſtmann, und umb Dienſtman, da man nychtig um wais, wene ſy angehörennd, und umb annder ſolich Diener allſo ſteen ſoll, alls es vor an unnſern Hanndfeſten begriffen iſt, daryber habennt ſy ertaylt, das wir Hertzog Heinrich Trausnicht widerantwortten ſollen, den Erben ze hannt in allem dem Rechte, alls ſy es vor inn haben gehabt, und als es vor an der Hanndfeſte begriffen iſt, und auch unns Herzog Ludwigen die Walturmin und ir Kind, und ſollen auch ſy unnſer Hulde haben, durnechtiglichen.

Es ſoll auch umb des Startzhauſers Todslag in allem dem Rechte, alls es geſezt iſt, ſten unntz an unnſern Herrn den Biſchoff Heinrichen von Regenſpurg und das das widerfar von hinnen untz ze Liechtmeſſen on Gevarde. Mag aber ir ainer der Biſchof oder der Burggraf darbey nit geſeyn, ſo hat der annder den Gewallt es aber ze unſtenne on Gevarde. Umb ander Todſleg, die zwiſchen unns geſchehen ſyndt, und nit verkhorn ſyndt, die ſoll man peſſern nach Mynne und nach Recht, alls die zehenn haiſſent und der Biſchof und Burggraf.

Es ſol auch nyemand den andern rauben noch prennen umb khainen Todslag. Geſchehe aber das, das ſoll man ablegen und beſſern, alls anndern Raub und Prannt.

Daryber habent ſy ertailt, das der Paulsdorffer Albrechten den Puechperger ſeynen Ayden Haslbach uberantwortten ſoll, und ſoll ſelbe der Puechperger den Paulsdorffer und ſeinen Erben ſtät haben, das alle, die des Puechpergers aigen Leutte und die Burch ze Haſelbach mit allem dem, das darzu gehort, beſuechte und unbeſuechte ſy angefalle und ir aigen ſey, ob des Paulſtorffers Tochter des Puechpergers Hausfraw den Puechberger uberlebt, an Erben gewynnet, aber ſy Erben miteinander, ſo ſollen ſy der ſelben Erben ſein. Iſt auch das der Paulſtorffer unnd ſeine Erben, den Puechperger unnd ſeine Erben uberlebent, ſo ſoll aber denſelben Paulsdoffer unnd ſeine Erben dieſelb Burch Haſelbach mit allem dem, das darzue gehört, und alle ſein aigen Leut angefallen, und ir aigen ſein. Iſt aber das der Puechperger des Paulſtorfers Tochter ſein Hausfraw uberlebt on Erben, ſo iſt derſelb Puechperger dem Paulſtorffer und ſeinen Erben allen, on Seifridn ſeinen Sun unnd an die (m) Schwarzenburgerin und die Waldawerin(m) ſein Tochter ſchuldig Hundert Pfund Regenſpurger Pfenning, und ſoll inen dafur geben, was der Paulſtorffer oder ſein Erben genemennt aus ſeinem Guet. Widerſteet aber er in dieſelben wal, ſo iſt Haslpach mit allem dem, das darzu gehört, ir Pfand fur dieſelben hundert Pfundt, und ſoll auch der Puechperger des vorgenannten Guets nicht ändern noch verſetzen on des Paulſtorffers und ſeiner Erben Wort und Urlaub. So ſoll auch der Puechperger dem Paulſtorffer und ſeinen Erben alle ſeine verlihen Lehen aufgeben, wenne ſy ine daruber ermanet werden, und ſoll der Paulſtorffer und der Puechperger vor den Lehennen, unnd vor dem Burggraven umb annder Sache das Recht aneinander thun.

Daryber haben ſy geſetzet, das wir ſchaffen mit unſern Marchleuten, wenn die Vitzdomb vordern ze ſchweren die March umb die Straſſe haidennthalben ze fridene und ze ſchirmene, das ſy das thun, und auch den Vitzdomben beholffen ſein.

Man ſoll auch die Straſſe offen und frey laſſen geen, als es an den alten Hanndfeſten geſchriben ſteet.

Darüber umb des Schilltpergers Lehen unnd die der Schilltperger von unns baiden hette, habent ſy es allſo geſetzet, das unnſer yedweder einem neme aus den zehen, und das die der negſten unnd der peſten erberiger Leute, nemen einen und zwaintzigkh, die das Lehen von dem aigen ſchaiden, unnd wenne der ainer unnd zwaintzigkh ſiben das Lehen geſchaident von dem aigen, ſo ſollen wir es miteinander tailen.

Unnd um Wernhörn den Praitteneckher ſynnd zwo Urtayl gefallen, die hat der Burggraf nit ſambt im verzogen, unntz an den Biſchof, wann er ain daruber nicht ſprechen wollt.

Umb die Anſprach umb Prunne ſoll der Praitteneckher unnd ſein Sun das Recht thun auf dem negſten Tage.

Itenbach * ſoll der Abeymer oder des Torringers Khindt verantwortten auch auf dem negſten Tag gegen unns Hertzog Ludwigen.

* in marg. Yetenpach.

So iſt geſezt umb den Schovenberch auch auf den nechſten Tag, und ſoll darumb geſchehen auf dem ſelben Tag, was die zehen mynne oder recht thunt, zerslahennt die daran, ſo ſteet es an dem vorgenanten Biſchof und an dem Burggraven, mag der ayntweder nit derbey geſein, ſo ſoll demſelben der annder ſeinen Gwalt geben, ob er will, das er es in ir baider Namen ennde, der hat auch denne deſſelben vollen Gwallt.

Darzue haben wir beede unns verkhörn gegeneinander lautterlichen umb allen den Schaden, der unns bayden oder unnſern Dienſtmannen oder andern unſern Leuten, oder unſern Dienern beſonderbar an Raub oder an Prannt vor Liechtmeſſen, oder nach untz auf den negſten Sontag nach Sant Lucas Tage des Evangeliſten, do wir beede in die Stat kommen, ze Regenſpurg widerfaren iſt, unnd ſoll unnſer yedwedere ſeinem Dienſtmannen unnd anndern ſeinen Leutten, unnd ſeinen Dienern und ſeinen Helffern

---

(m) An illa, quam ſuperius *Walturmin* vocavit?

ſelbe ablegen unnd ergetzen, unnd allſo ſchaffen, das ſy unclaghafft werden.

Widerfuer auch unnſer ainem von dem anndern oder von ſeinen Dienſtmannen oder von andern ſeinen Leutten unnd von ſeinen Dienern, unnd ſeinen Helffern khain Schade darumb, das ime nicht gepeſſert wär, deſſelben Schaden iſt der añder Gellter, unnd legt er inne den nit ab nach der Vordrung in vierzehen Tagen, ſo ſoll unſer aintweder dem der Schad da geſchehen iſt, des andern Vitzdomb bayde manen und die Burgen, die mit in geſchworen habeñd, und ſollen die infarn und laiſten, und ſoll auch denne alles geſcheen, das umb anndern Raub und Prannt, voran diſer Hañdfeſte geſchriben ſteet.

Was aber, ſeyt wir in die Stat komen, baidenthalben geſchehen iſt, das ſoll man alles ablegen, allſo das die zwen obern Vitzdomb und die zwen nidern Vitzdomb nach Sant Martins Meſſe uber vierzehen Tag, einen Tag gegeneinander ſuechen, wo ſy hin ze Rat werden, und ſoll ir ainer dem andern mit ſeinem offenem Brieff vor dem Tag, acht Tag khundten, wēn er vordern ſoll aus ſeinem Ambt, auf denſelben Tag Peſſerung zethun und zenemen, unnd umb was da geſprochen wirt, das ſoll man danne ablegen darnach in vierzehen Tagen, geſchehe des nit, ſo ſoll man aber infarn und laiſten, und die Burge antwortten, alls vor geſchriben ſteet.

Und wer auf denſelben Tag nit khumbt, ſo berecht der annder ſeinen Schaden, alls die vorder Hanndfeſte ſagt.

Daruber haben die Zehen geſetzet, was zwiſchen unns ſelben oder unnſern Leuten oder unſern Dienern gegen unns oder gegen in ſelben umb Leute und umb Guet, oder umb welliche Sach es ſey, das an diſer Hañdfeſte, nit verricht iſt, das ſoll man nach den allten Handfeſten abrichten auf die Tag, die zwiſchen uns geſetzet werdennt.

Darzu hat Albrecht von Straubingen unnſer Hertzog Heinrichs Vitzdomb unnſerm Brueder geſchworn die Burg dat: Pfreym, ob es darzu käme zeantwortten, an Graf Perengers ſtat von Leuenberch in allem dem Rechte, alls es an des Khonigs Hanndfeſte unnd auch in diſer Hanndfeſte verſchriben ſtet.

Darzu habent ſy geſetzet, das die Sätze und diſe Gelubde, die an diſer Hanndfeſte begriffen ſind nach des Khonigs Hanndfeſte von Sant Michels Tag, der neulichen hin iſt, zwiſchen unns drew Jar wören und ſtaet ſoll ſein.

Und das auch diſe Hanndfeſte anndern unſern Hanndfeſten, die vor gegeben ſynnd, ſatzen und geloben, nit ſchaden ſoll, und das auch die Sätze alle ſtäte beleiben und unnzerbrochen, iſt der Brief mit unnſern Innſigeln verſiglt, und iſt auch diſe Hanndfeſte gegeben in der Stat ze Regenſpurg, do von unnſers Herrn Gepurde waren tauſennt Jar, zwayhundert Jar und in ſiben und achtzigiſten Jare des Freytags vor Sant Marthens Tag.

Auswechſel der Stuckh, ſo Frawen Mechtilden König Rudolffs Tochter zur Morgengab geben ſein.

Ex regiſtratura ſummaria Arch. Arodeniana. pag. 619.

1288.

NOs Ludovicus Dei gratiâ Comes Palatinus Rheni, Dux Bawariæ notum facimus præſentium inſpectatoribus univerſis, quod cum Dominæ Mechtildi Sereniſſimi Domini noſtri Rudolfi Inclyti Romanorum Regis & ſemper auguſti Filiæ collaterali noſtræ chariſſimæ, eo tempore, quo eam traduximus in uxorem, caſtra Wolfsperch & Winzingen & oppidum novam civitatem cum ſuis pertinentiis bonis & hominibus, quæ nos jure proprietatis reſpicere videbantur, in *Morgengab* dederimus, donaverimus & tradiderimus, & bona illa ad præſens habuerimus neceſſaria ad dandum, donandum & conſtituendum per Illuſtrem Ludovicum Filium noſtrum chariſſimum Illuſtri Dominæ Eliſabeth ſponſæ ſuæ, filiæ Magnifici Principis Domini Friderici Illuſtris Ducis Lothoringiæ & Marchionis, donationem propter nuptias in eisdem ipſa uxor noſtra nobiſcum bona eadem permutavit, & nos pro eisdem bonis eidem uxori noſtræ caſtrum & oppidum novum in Weinenhaim & villas Lutenbach, Hemmingspach, Mulle, Hege, Hohenſachſenhaim, Groſſenſachſenhaim, Virnhaim, Walchſtat, Geroltshaim, Sunthoven, Cheffern-tal, Veitenheim, Ulffensheim, Niwenhaim, Siggenhaim, Hauſen juxta Lautenburch, caſtrum & civitatem, ſive oppidum in Weiſſenlohe & villam ſub eodem caſtro ſitam & villas Pergenhaim, Rorbach, Lannhaim, Nuzloh, Grawenprunne & Meusbach, Waltdorf & quidquid in villa Swezingen nos jure proprietatis reſpicit, Eltingen, Eppelnhaim, Brachſtat cum ſuis pertinentiis bonis & hominibus cujuscunque ſtatus aut conditionis fuerint, judiciis & honoribus, quæ nos jure proprietatis reſpicere dinoſcuntur, dedimus & damus, tradidimus & tradimus, & cum ea pro illis permutavimus & permutamus ac pleno jure dominii transtulimus & transferimus in eandem per eam in Morgengab eo jure, quo & præmiſſa tenuit, poſſidenda. Et ut ex ſuperhabundantia magis gaudeat, quam ex defectu aliquo in præmiſſis habeat materiam conquerendi, ad manus Reverendi in Chriſto Patris & Domini noſtri Hainrici venerabilis Archiepiſcopi Mogunt. ſacri imperii per Germaniam Archicancellarii, antiquum oppidum in Weinnehaim & quidquid vir Nobilis Otto de Bruchſella in prædicta villa Swetzingen ab eo in feudum tenuit, quæ ab ipſo Domino Archiepiſcopo in feudum tenuimus, reſignavimus, & ipſe Dominus Archiepiſcopus nobis & eidem uxori noſtræ ſimul de conſenſu virorum honorabilium capituli ſui, in feudum contulit antedicta per eam, ſi præmortui fuerimus, habenda & tenenda pro

tempore vitæ ſuæ & poſtmodum ad hæredes noſtros primi Matrimonii & ſecundi æqualiter dividenda, ſecundum numerum liberorum ſine difficultate qualibet reditura. Si autem ipſa præmortua fuerit ad nos & ipſos hæredes noſtros bona eadem revertentur. Cæterum quia memorata uxor noſtra unà nobiscum ab ipſo Domino noſtro Rege caſtrum Wachenhaim cum ſuis pertinentiis in feudum tenuit, & idem caſtrum ad hoc ut in eo conſtitueretur, donatio propter nuptias præfatæ Dominæ Elizabeth Filiæ ipſius Lothoringiæ reſignavit, nos ut ei de promiſſis recompenſa fieret, ſeu reſtaurum ad manus Reverendi in Chriſto Patris & Domini noſtri Simonis venerabilis Epiſcopi Wormacienſis Eccleſiæ caſtrum & civitatem in Haidelberch, quæ in feudum ab ipſo Domino noſtro Epiſcopo & Wormacienſi Eccleſia habebamus, reſignavimus, & ipſe Dominus noſter Epiſcopus ſæpè dicta caſtrum & civitatem Haidelberch nobis & ſæpè præfatæ uxori noſtræ ſimul in feudum contulit virorum honorabilium capituli ſui accedente conſilio & conſenſu per eam nobis præmortuis in feudum quo ad vixerit poſſidenda & deinde ad ipſos hæredes noſtros liberè revertentur. Si verò eam præmori contingeret ad nos & ipſos hæredes noſtros redibunt, quovis ceſſante obſtaculo bona illa &c. Moguntiæ Anno MCCLXXXVIII. VII. Id. Januarii. Regni XV.

Iſt Herzog Ludwigen des Eltern Sigill ganz und gar zerprochen, das man nit ein einigen Buchſtaben dran leſen kan, doch ſicht man, wie er zu Ros ſizt, und das Bayriſch Wappen fur ain Tarſchen am Arm fuert &c. item die Schrift an des jungen iſt auch nimer ganz.

L. c. p. 617. *Heurat zwiſchen Hertzog Ludwigen H. Ludwigen von Bayrn erſt gebornen Sohn und Eliſabethen* Friderici Ducis Lotharingiæ Marchionis & Margarethæ (n) *Tochter: Namen der Flecken in der undern Pfalz, ſo ir verſchriben:* ipſe Dominus Dux Filiæ ſuæ caſtrum & villam Winzingen, oppidum novam civitatem, caſtra Wolfſperg & Elbſtain cum pertinentiis ſuis in eisdem ſitis judiciis, caſtrum & villam Frieſenhaim cum ſuis pertinentiis, caſtrum Hauſen & duas villas ſolummodo, videlicet Dornhaim & Manehaim caſtro hujusmodi attinentes, quæ ipſum jure proprietatis reſpicere dinoſcuntur, dedit & dat, donavit & donat, tradidit & tradit, ac pleno dominio tranſtulit in eundem & nihilominus caſtrum Wachenhaim cum ſuis pertinentiis, quod ab imperio in feudum habere dinoſcitur & villam Neckerawe, quam ab venerabili Epiſcopo & Eccleſia Wormatienſi in feudum tenuit, dedit eidem ſuo filio, & donavit ad dandum, donandum & conſtituendum per ante dictum filium ſuum præfatæ Eliſabeth filiæ noſtræ donationem propter nuptias in eisdem. *Ertragen ſamentlich* 5500. *March* denar. Colon. *wan er vor ir one Erben ſterbe, ſol man ir umb* 8000. *March Güetter kauffen* inter Hagenau & Bochpardiam vel alibi Fridericus Comes de Liningen judicaverit expedire. Ludovici *Mutter König Rudolphs Tochter ſol ſchweren vor den Biſchof zu Freyſing Emichone oder ſeinen Brueder Probſten daſelbs, das ſie irer Söhnin an der Morgengab kain Eintrag wol thuen. Wer ſie auch am jenigen, was ir ſonſt verſchriben, verhindert, ſoll inn Bann und in der Acht erkennt werden.* Fridricus *und* Emicho *Grafen zu Liningen ſollen ſie bey dem irigen handhaben.* Theobaldus *H. Fridrichen Son* jurabit, *das er ſeiner Schweſter wölle verholffen ſein, damit ſie an der Anwart ires vätterlichen und müeterlichen Erbs (welches ir Heurat-Gut) nit verhindert werde &c.* Lutreæ A. 1287. Feriâ V. poſt Catharinæ. Sigillum in extremitatibus fractum.

Item von Herzog Ludwigen unnd Herzog Heinrichen in Bayrn Verſchreibung unnd Hintergenng in Teutſch, die ſy Biſchof Heinrichen von Regenſpurg, unnd Burggraf Fridrichen, von Nurnberg auch zehen iren Räten gegeben haben, irs Ausſpruchs halb Anno 1288. Am Abennd Laurentii lauttennd, wie hernach vollgt.

Ex Auguſtino Koellner L. I. Antiquit. fol. 163.

1288.

WIr Ludwig und Heinrich von Gottes Genaden Pfallnzgraven ze Rein und Herzogen ze Bayrn &c. thun allen den khunt, die diſen Brief ansehent und hörent leſen, das unnſer Herr der Biſchof Heinrich von Regensburg, unnd unnſer lieber Frundt der Burggraf von Nurmberch mit dem Zehen, die unnſers gemainen Rats ſind, unnd an die wir unnſer Sache laſſen haben, ze mynne oder ze rechte ſich verainet habent, das alles das, das ze Regenſpurg ze den negſten Täding nicht geenndet und nit abgelait war, nun alles verkhorn lautterlichen ſoll ſein, umb Raub, umb Prannt, umb Vännchnuſſe. Es ſollen auch die Gefangen all ledig ſein, und was in Burgſchafft ſtet, das ſoll auch ab ſein, wir haben auch verkorn und ablaſſen allen den Schaden, der von denſelben Tädingen, die ze Regenſpurg warn, und untz here geſchehen iſt, zwiſchen allen unſern Leuten und unnſern Dienern, und ſollen wir baide, yedwedere die ſeinen ergözen unnd allſo ſchaffen, das furbas darumb nyemand gepfenndt werde. Es ſoll aber der Todslag, der nun hie zu Regenſpurg an dem Wunnehover geſchehen iſt, und was anders Schaden geſchehen iſt, ſeit wir nun herkomen an Sant Marien Magdalenen Abennd untz auf den heutigen Tag gebeſſert werden, nach der vorgenannten des Biſchofs, des Burggrafens und der zehen Rat, wir wöllen auch, was wir unnſer Leute unnd unnſer Diener umb aigen, umb Leben

---

(n) *Joannis Liebii nota in marg.* Quæ Sanctii Regis Navarræ filia fuit.

Lehen und umb Güllte, das rechte Schuldt iſt, mit einander ze ſchaffen haben, das das getedingt und geenndet werde mit dem Rechte, alls es begriffen iſt, an den vordern Hanndfeſten. Si habennd auch geſetzet, das unnſer bayder Vitzdomb die obern und die nidern ir yedlicher drey neme unnter unnſern Dienſtmannen oder unnſern Diennern de inne beholffen und beygeſtanden ſein ze unterſten Raub und Prannt und annderley Schaden, und ſollen auch wir ſchaffen, das ſy des haidenthalben gewaltig ſein, und wo die Vitzdomb daran ſäumig ſinnd, ſo ſoll der Herr, da man des Schaden hinwartennd iſt deſſelben Schaden warten hintz ſeinem Vitzdomb, der da ſäumig iſt geweſen, und ſoll der annder Herr, dem der Schade da geſchehen iſt, oder ſein Vitzdomb manen die Burgen, und vordern die Burgen, alls es begriffen iſt an der Hanndfeſt, die newlich nach unnſers Herrn des Khunnigs Handfeſte hie ze Regenſpurg geſchehen iſt. Wir ſollen auch wider antwortten die Leut, der wir gegeneinander Anſprach umb haben nach des vorgenannten Biſchofs und der Burggraven und nach der Zehner Haiſſe, welche und wenne ſy dieſelben haiſſen, und wider antwortten oder vorgenant unſer Herr der Biſchof und der Burggraf, die des Gewalt habennt, ob ſy wellent an die Zehen. Darzu haben wir gehaiſſen, das alle unſer Marchleut, Vitzdomb, Dienſtmann, Diener und Richter zeſamen ſchweren, das ſy mit gemeyner Hilff weren und unterſteen, allen den Schaden, den unns oder den unſern die Behaym daraus thunt, wellen aber wir oder unnſer ainer yemand ze Hilffe khomen hinein, das mugen wir wol thun. Der Loſanner ſoll unnſern Brueder Herzog Heinrichen mynne oder rechte thun, umb was er unntz im geſprochen hat, und ſoll ime von unſerm Brueder das Recht hinwider widerfaren, wil der Loſanner des nit, ſolln wir Hertzog Ludwig unns ſein eußern, oder ſollen wir fur in gellten. Diſe Hanndfeſte ſoll auch auf die Zeit wern, und andern unnſern Handfeſten und Gelubden nit ſchaden. Diſer Brief iſt auch ze einer feſten Stettigung verſigelt, mit des vorgenannten ũnſers Herrn, des Biſchoffs und unſer zwayer und des vorgeſchriben Burggraven Inſigl. Und das iſt geſchehen ze Regenſpurg, do von Chriſtus Geburde warn tauſent Jar, zway hundert Jar, und in dem achte und achtzigiſten Jare, an Sant Laurentzien Abennd.

Ex Auguſtino Khöllnero L. I. Antiq. fol. 176.

Richtung unnd fridlicher Anſtannd zwiſchen Herzog Ludwigen und Herzog Ottn und irer Unnterthan &c.

Anno 1290.

1290. Wir Biſchof Heinrich von Regensburg thun allen den khunt, die diſen Brief anſehent und hörent leſen, das wir nun Datum Freiſing zwiſchen der Hertzogen allſo geteidingt haben, alls hernach geſchriben iſt.

Das alle die Gefangen, die an dem negſten Erchtag nach Sant Matheis Tag in der Vaßten, da die Furſten Herzog Ludwig unnd ſein Vatter Herzog Ott Datum Freiſing miteinander Teidingten ledig wurden geſagt, on allen Schaden ledig werden, unnd all die in Porgſchafft ſtunnden, darumb das Guet nit gefallen was, und darumb alle, die da beliben, und nit ledig wurden, unnzt auf diſen heutigen Tag, und auch ſeyt gefanngen ſynd, das dy auch an allerhannd Schaden ledig werden, habennd gelobd von Herzog Ludwigs wegen, Eberhard von Schilichwaz, Fridrich der Sigmarshauſer, Chunrad der Dachawer, Chonrad der Eyſenhover und Sighard des Richters Son, von Dachaw, von Hertzog Otten wegen Wernhard von Hagenaw, Greynolld von Preiſing, Gebhard der Aufhauſer, Chunrad der Weichſer, und Wernher der Nanhover. Allſo das die Hertzogen Otten porgen, wenn ſy ſein Vetter Herzog Ludwig manet, oder ſein Vitzdomb viertzehen Tag nach Sonnwenden, ob die Gefangen ye nit ledig werden, Datum Inngollſtat, einfaren ſollen on alles Unnderlaß unnd auch on gevär unnd dann nit komen ſollen, unntz das all die gefangen, die Datum Freiſing ledig wurden geſagt, oder die in Porgſchafft wärn, deſſelben Tags oder ſeit gefangen ſind, unntz auf den Tag heut oder die da beliben gefangen, ledig worden, on allen Schaden, es ſollen auch die Hertzogen Ludwigs porgen, wenn ſy Herzog Ott mant, auf dem vorgenannten Tag oder ſein Vitzdomb Datum Landshuet einfarn, unnd dann nit entkommen untz, das all die gefangen, die Datum Freiſing ledig wurden geſagt, oder die in Porgſchafft warn, deſſelben Tags oder ſeit gefangen ſind, unntz an den Tag heut, oder die da gefangen beliben, ledig werden on Schaden.

Es ſollen auch der Herzogen bayder Vitzdomb dishalb Thunaw und enhalb Thunaw, ainem Tag miteinander haben, nach Sonnwennden an dem achten Tag, unnd ſollen die Gefangen ir Schaden bereden alls der Herzogen Satz ſteet. Wer aber ſeinen Schaden hie berechten will, der ſoll das thun, man ſoll auch die Gefangen all geſchriben geben, hie ze Freyſing bedenthalb on Gevare.

Wann wir uns auch des wolerfaren haben, das die Zöll Dat. der Newenſtat unnd Datum Khelheym, die di Herzogen yedwederthalben aufgeſezt habennd, wider ir Gewiſſen ſynd, und wider das Recht, davon wellen wir, das dieſelbe Zöll abſein und gebietten, das den Herrn alls wir im es ze rechte gebietten ſöllen, das ſis ablaſſen.

Wir ſcheiden umb den Gebreſten, der zwiſchen der Starzhauſer einhalb und des Leutenbechen annderthalben iſt, umb den Todslag, Herrn Ulrichs von Starzhauſen, ze dem Erſten das di Starzhauſer all gemeynnlich des Leuttenbechen Frundt, ſie ungevarlich ſein ſelbs, ſeiner Frundt, ſeiner Helffer, ſeiner Diener, fur ſich und fur all ir Frundt.

Das auch der Leuttenbech des Herzogen Ludwigs Hulld deſterpas hab, umb den Todſlag und umb ander Todsleg, der er in beſchuldigt hat, ſoll im ſein Vetter der Herzog Ott des Leutenbechens Elltiſten Sun geben ze aigen, den er hat bey ſeiner Ehren Hausfrawen, und ſoll derſelb Sun, das die vorgenannt Veyntſchafft deſter bas gelig Herrn Ulrichs Tochter von Starzhauſen, der den Leib verlorn hat, nemen ze einer rechten Ehe khomen und was Khynnd von in geboren wordent, die ſoll man ze gleicher Weiſe taylen zwiſchen des Herzogen Ludwigs und des Herzogen Ottn, unnd wurde ein ort Khynnd das ſoll Herzogen Otten beleiben, und ſoll man derſelben Jungkfrawen ir gleichen Erbtail geben zu des Leutenbechen Sun, und was man der Jungfrawen gibt, alſo vil ſol der Leutenbech ſeinen Sun geben, und funffzig Pfund mer fur Hausſteuer und fur Morgengab. Wen auch der Leutenbech nichten iſt, ſo ſol ſein Sun das vorgenant Guet, das man ime yetzund gibt, zu ſeiner Hausfrawen zu ſeinen Geſchwiſtergiten werffen, unnd ſol gleichen Erbtail haben, mit in an Purgen, an Leuten, an Guet, an Aigen unnd an Leben, on die funffzigkh Pfundt, die beleibennd ime und ſeiner Hausfrawen Vortails aus, weñ ſy aber bey einander geligeñt, ſo hat ſich das vorgenañt Guet verfallen.

Das auch der Sün deſter ſtäter beleib, ſoll Dietrichs Sun von Startzhauſen des Leutenbechs Tochter nemen die jungſten, und ſoll man die Khynd, die ſy miteinander gewynnent, auch ze gleicher Weis tailen zwiſchen des Hertzogn Ludwig und Herzogen Otten, unnd ſoll das ort Khynnd dem Herzogen Ludwigen beleiben, und ſollen zu dem vorgenannten Heyrat geben ze Steuer, der Hertzog Ludwig dreiſſig Pfund, der Herzog Ott dreiſſig Pfund, der Leutenbech vierzigkh Pfund, und ſoll Dietrichs Sun gleichen Erbtayl haben, mit anndern ſeinen Khynnden.

Was auch die Startzhauſer, der Leufansdorffer, die Otlinger, der Peffenhauſer und der Leuttenbech zeſchaffen habendt miteinander umb Aigen oder umb Leben, das ſollen ſy das Recht umbnemen, vor uns und vor baider Hertzogen Rät.

Es ſollen auch der Chonrad der Startzhauſer und der Leutenwech ſonnderlich das Recht nemen, umb ſo gethan Guet, das ir beeder Hausfrawen anerbt von Herrn Puppen von Rechpochingen auch vor unns und vor der Hertzogen Rat, und ſollen bayd aintweder ir Hausfrawen bringen auf den negſten Tag, den die Hertzogen haben miteinander, oder an ir ſtat mit ſogethanem Gewalt komen, das ſy vergwiſſen mögen, das man von ir Hausfrawen und ir Khyñden on Anſprach beleib.

Iſt aber das die Starzhauſer, die Ötlinger, der Leufanſtorffer oder der Peffenhauſer die Schuld neuent gegen dem Leutenpeckhen, oder der Leutenpeckh gegen ine mit ichten, allſo das ſy annders icht mit einannder zeſchaffen haben, dann Lieb und Guett, an mit Recht allein, wer des bezeigt wyrdet, das er es an den anndern erhaben mag, der ſoll ze dem erſten all ſein Sach verlorn haben gegen ime, und ſol der Herr, des Diener er iſt, ſeines Leibs und Guets faren, und ſoll im fahen, und Jar und Tag gefangen behalten, es ſeye dan mit des anndern Herrn Willen, ob der umb im pitt, emiget er aus der Vänknuß, ſo ſoll im der Herr aus dem Lannd vertreiben Jar und Tag, und ſoll kein Red über im hören, und ſoll dannoch den Schaden peſſern, ſambt anndern Raub und Prañt, wer aber unter den vorgenannten, es ſeyen die Startzhauſer, Leuffanſtorffer, Ottlinger, der Peffenhauſer oder der Leuttenbeckh, anders icht ſuchen dan das Recht, der iſt von allen ſeinen Recht gefallen, umb Raub und umb Prannt, ſoll er allerdings gleich aufferhaben ſein, und ſoll ye der Herr ſein Diener ergetzen.

Wir ſchaiden auch umb den Gebreſten, der des Hertzogen Ludwigen halben von dem Vitzdomb dem Chrandorffer unnd des Herzogen Ott halben von dem Schennckhen von Flüglſperg geweſen iſt, das ſich der Scheñck des Schaden underwynndt mit Raittung und mit Werung, unnd das geben ze Steuer der Herzog Ludwig dreiſſig Pfundt, unnd der Hertzog Ott dreiſſigkh Pfundt dem Schencken, und in ledig machen, umb dieſelben ſechtzigkh Pfund. Datum Regenſpurg bis Sant Margarethen Tag, welichen Schaden ſein der Schennck nymbt fur Sant Margarethn Tag, den ſollen die Hertzogen gellten.

Wir wollen auch, das der Hertzog Ludwig durch ſein Gnad den Schaden verkhies, den im der Schenck gethan hat an Raub oder an Panndt, das ſoll im der Schenck abverdienen an umb der Gefanngen Schaden, da ſoll auch der Hertzog Ludwig die Eytnhover dem Schenckhen laſſen, in vierzehen Tagen. Wellen ſy aber zu dem Schencken nit faren, ſo ſoll ſy der Hertzog wider in nit behallten noch behauſen, noch kheiner der ſeinen, wellenndt aber ſy zu ime gern faren, ſo ſoll ſy der Schennckh leiblich haben, und ſein Gonnſt und ſein Frundſchafft gänntzlich geben.

Wir ſchaiden auch zwiſchen des Fraunhofers unnd der Chamerberger, das ſy ze durch ſchlacht, gut gefrund ſein, und ſoll das der Herzog Ott ſchaffen, was darüber die Chamerberger Schadenns empfiengen, von dem Fraunhover den ſoll der Hertzog Ott abthun.

Es ſoll auch der Hertzog Ott den Fraunhover der zwayer Khnecht der Tegernpechen, die den Leib verlurn Datum Camerberg ergetzen, und ſollen die Chamerberger, dem Hagenauer peſſern, des aigen die Knecht wern, unnd der Chammerberger der daheym beliben was, der an der That ſchuldig iſt, der ſoll ze Peſſerung dem Herzog Otten des negſten Tags nach dem Sonnwent Tag ze Lanndshuet infarn, unnd dann nicht enkhomen on ſein Urlaub, unnd ſollen dem Fraunhover ze Peſſerung ein Leben aufgebeben, *datz dem Herrn und wirs haiſſen, das ſechzigk Pfenning gellt.*

Wir ſprechen auch um die Urtail, die an uns khomen iſt, umb das Guet, Datum Mulhauſen, mag Herr Ullrich von Abmſperg das bringen mit dem Richter oder mit anndern, den es wer gewiſſen ſein, das er des Guets in die Gwer kumen ſey, in dieſelben Gwer ſoll man in dann ſetzen, unverzigen der Freyrechts unnd Gewer.

Es ſollen auch die Hertzogen baid mit einander einen Tag ſuechen, zwiſchen der Saligen Stat, und Khelhaym des negſten Tags nach unſer Frawen Tag alls ſy geborn ward, und ſollen da yedwederthalben, zwelffe Sach ir Dienſtman und ir Diener verrichten, umb Aigen und umb Leben, unnd ſoll ainer dem andern vor vierzehen Tag ſein Sach geſchriben ſennden, die ime fuegen, und ſoll die weyl nyemand weder rauben noch prennen, noch nemen, noch Leut fahen, umb Aigen oder umb Leben; wer aber das thät, denſelben Schaden ſoll man gellten ſambt andern Raub und Prannt, und ſoll ſein Sach ein Jar Aufſchub haben, und Nutz und Gwer ſoll nemen, dieweyl nit ſchaden von dem Satze auf jenen. Wer aber auf denſelben Tag, nicht einkhombt, der dar gevordert wierd in ir dann ehafft Nott, der ſoll von ſeinem Recht gefallen ſein.

*Wär aber das die Herzogen baid oder ir ainer bey dem Land nit einfar, ſo ſteet es an uns Biſchof von Regenſpurg, wellichen Tag wir in geben, den ſollen ſy ſuechen, und ſoll allerding auf denſelben Tag in den Sätzen ſteen, alls es geſtannden ſollt ſein auf den vorgenannten Tag nach unſer Frauen Tag, und ſoll der Satz ſteen, einen manen nach demſelben Tag; Es ſoll auch das Lannd dieweil mit Frid und an Gebreſten * unnd die Stras ſol man freylich faren, ſy ſein erkrieg oder nit, ye dem Herrn unnverzigen ſeines Rechtenns.*

* ſupple: *ſein, oder beleiben.*

Wär aber das yemannd daheymen Schaden thät in dem Lannd mit Pfanndan Franpoten, mit Raub, mit Prannt, mit Leut fahen, oder mit anderm Schaden, wie man in genemen mag, der ſoll den gellten darnach, und man den Herrn gemant, des Diener die Gethat gethan hat, in vierzehen Tagen, ainlich oder uber vierzehen Tag, mit der Zwigult, und ſoll in der Herr darzue bezwingen. That er des nit, oder ob der Herr fur in gellten wollt, ſo ſoll in der Herre mit der Drigult gellten. Ergieng des nit, ſo ſollen von Herzog Ludwigs wegen in dem obern Vitzdomb Ambt Heinrich von Wylldenſtain, oder wer dan Vitzdomb iſt, Chonrad der Marſchalckh von Willdenrod, Eberhard der Greiffenberger, Eberhard der jung von Rorbach; aus dem nidern Vitzdomb Ambt, Chonrad von Paulsdorff der alt, Dietrich von Willtenſtein, Ulrich der Marſchalckh von Lenngenfelld, Ott der Chrandorffer, oder wer Vitzdomb iſt, von Herzog Otten wegen, aus dem obern Vitzdomb Ambt Richger von Aheym, Ortlib von Walld, Heinrich von Preiſing, Alber der Vitzdomb von der Rot, oder wer Vitzdomb iſt; aus dem nidern Vitzdomb Ambt Albrecht der Vitzdumb von Straubing, oder wer Vitztumb iſt, Ulrich der Truchſäß von Eckenmul, Graf Pernger von Leonperg, Dietrich der Schenck von Flüglsperg aus dem obern Vitzdomb-Ambten Datum Freiſing, aus dem nidern Datum Regenſpurg, darnach und ſy der Herr, deme der Schad widerfaren iſt, oder ſein Vitzdomb mant in vierzehen Tagen einfarn, und dann nit entkomen untz es geſcheh.

Dieweil auch ein Vitzdomb arhegt unnd inen erzyrnet ongevarlich unnd on ubel Liſt, der den Schaden hat gethan, dieweil iſt er laiſtenns nit gepunden, bedarf er der dreyer ime ze Hilf on Gevare, die laiſten̄d auch dieweil nit; bedarf ein Vitzdomb des andern, allſo ob er yemand ſtraffen will, umb ain Unzucht, die in dem Lannd geſchicht, der ſoll dem andern beholfen ſein, mit aller Macht, die er gelaiſten mag, wurde aber es alls veſſt, das man fur ain Purg fallen mueſſt, oder etwas annders da zu thun, ſo ſoll der Hertzog Ludwig ſeiner Sun ainen, ſeinem Vettren ze Hillf ſennden, und der Herzog Ott herwider ſeinen Vettern dem Herzog Ludwigen ſeiner Brueder ainen, ob ſein Not beſchicht.

Man ſoll auch all Tod-Veynndſchafft friden unntz auf Sant Marthins-Tag, der nägſt khombt, iſt aber das der Tag vor geſchicht, wurd gelenngert, fur Sant Martheins-Tag, ſo ſoll mans friden auf den Tag, den die Herren werdennt miteynander haben, und vier Wochen hinach.

Man ſoll umb khein Tod-Veyndtſchafft weder rauben noch prennen, wer das thät, der ſoll den Schaden gellten, als vor umb andern Schaden geſchryben iſt.

Wir nemen auch unns ſelben den Gewalt, wo die vorgenannten Herzogen aneinander uberfaren, haben an ir Gemärckhn oder an ir Gerichten, das aintwedens Herr Ambtman da nit richten ſoll, unnz auf den nechſten Tag bedenthalben on Schaden.

Wir wollen auch, das von des Herzogen Ludwigen wegen von den Pergen unntz an die Thunaw, Wernhör von Rorbach, der allt Ott von Arnshofen, Chonrad von Willdenrod, Heinrich der Vitzdom von Willtenſtayn enhalb Thunaw, Chunrat der Paullstorfer der allt, Dietrich von Willdenſtain, Ulrich der Marſchalch, Ott der Vitzdomb der Chrandorffer, von Herzog Otten wegen, auch von den Pergen unntz an die Thunaw, Graf Albrecht von Halls und Ulrich von Abenſperg, Chonrad von Preiſing, Albrecht der Vitzdomb von der Rot; Enhalb Thunaw aber der vorgenannt Graf von Halls und Ulrich von Abenſperg, Ulrich der Truchſaß, Albrecht der Vitzdomb von Straubing, allſo das yedwederthalbē der Vitzdomb der viert ſein bis des Tags, den die

Herren nägſt miteinander ſollen haben, auf die Gemerckh reitten, und auf ir Steel und auf ir Ayd von yedweders Herrn Tail ſechs Man nemen, allſo das die zwöllf da uber ſchweren, und mit in ain Khuntſchafft geſahen.

Wo ein Herr den anndern an den Gemerckhen oder Gerichten uberfaren hab, ſeid des Tags, das ſy getailten miteinander nach des Herzogen Otten Todt, was auch ſich erfyndet, mit der Khuntſchafft das ſollen ſy geſchriben bringen auf den negſten Tag, und ſoll man das dann alles ausrichten nach den vorgenanntn zwölf Sachen, alſo das yedem Herrn das ſein beleib on Khrieg unnd on Gebreſten.

Wir ſetzen auch, in welichs Herrn Lannd guet Leut, das hinüber oder herüber beclagt iſt, oder on Recht begriffen iſt, das ſoll ſteen auf den negſten Tag, allſo das entwederm Tail icht wer an ſeinem Recht.

*Es ſoll auch aintweder des anndern Diener * in nemen, er ſey edl oder unedel.*

* fortè legendum: *nit:*

Es ſoll auch dieweil nyemand in des anndern Land pauen oder den andern uberpawen.

Iſt das ein Prenner prennet, oder khain annder Schaden geſchicht, von Holltz und ſich der, dem der Schad geſchicht, des Schaden verſicht, das man im einthue zu einem Dorf, ze einer Stat, oder ze einer Purg, ſo ſoll derſelb den Herrn oder ſeinem Richter, in des Gericht es geſchicht, den Schaden furbringen, und ſollen aus dem Dorffe, oder aus der Stat, oder von der Purge, ſechs bereden, das der Stat ze in nit beſcheen ſey, mügen ſy nit bereden, ſo ſollen ſy den Schaden gellten ſam annder Raub und Prannt.

Das auch die Herzog alles das ſtät haben, was hie verſchriben iſt, und behallten, das gebietten wir in bey dem Ayde, den ſy uns geſchworn haben, und ſollen ſchaffen, das es all ir Dienſtmann, Diene und Leut ſtat behallten, wie ſy genannt ſind.

Wir Herzogen Ludwig und Ott verjehen auch, das wir all die Sätze, die der vorgenannt unnſer Herr der Biſchof Heinrich von Regenſpurg zwiſchen uns geſezt hat, alls an diſem brief vorgeſchriben ſtet, ſtät behallten wöllen. Und haben ze ainem Urkhund diſen Brief mit ſambt des Biſchofs Innſigl mit unnſer baider Innſigl verſiglt. Diſer Brief iſt auch gegeben Datum Freiſing, do von Chriſtus Geburd warn tauſent zwayhundert unnd in dem neuntzigiſten Jar des nagſten Tags nach Sant Veits Tag.

Einrichtung unnd Vertrag, dene Biſchof Heinrich von Regenſpurg mit ſambt ettlichen Zueſätzn gemacht hat, zwiſchen mergedachtem Herzog Ludwign und ſeines Brueders Sune Herzog Ottn, zu Ror. A. 1290.

Ex Auguſtino Köllnero L. I. Antiq fol. 183.

1290.

Wir Biſchof Heinrich von Regensburg, haben zwiſchet der Hertzogen, Herzog Ludwigs und Herzog Otten von Bayrn &c. Datum Ror, alſo geteidingt, nach ir Raths Rat, den ſy zu unns geſchaffet hetten, unnd mit ir baider Willen, das der von Seeveldt unnd all die gefangen ſind, oder in Porgſchafft ſtennd, ſeid des negſten Tags, den die Herren miteinander haben, gehabt Datum Freiſing nach Sant Veits-Tag an allerhannd Schaden, ledig ſein, was auch Gebreſten und Schaden ſeyd deſſelben Tags zwiſchen der Herren ergangen iſt, den ſoll man auf dem negſtn Tag, den die Vitzdomb miteinander haben ſollen, vor annderm Schaden ablegen und peſſern, allſo ob es er nit orger das der von Seevelld und all die gefanngen, oder die in Porgſchafft ſtend ſeyd des negſten Tags, nach Sant Veits Tag on Schaden ledig werden. Es ſollen auch die Vitzdomb einen Tag ſuechen miteinander die niedern von den Montag, der negſt khumbt, oder acht Tag, das iſt an Sant Galln Tag, ze Regenſpurg, und ſoll man da der Gefanngen Schaden ablegen mit allem dem Recht, alls es ze Freyſing begriffen warde, mit Teidingen und an derſelben Hanndfeſte verſchriben ſteet, unnd ſoll auch der Tag umb kheiner Hannd-Sache nit abgeen. Iſt das der Herren einer ſeines Vitzdombs bedarf, allſo das der Vitzdomb auf den Tag nit khomen mag, ſo ſteet an uns, wellichen Tag wir in dann geben, den ſollen ſy ſuchen mit allem dem Recht, unnd der vorder Tag gemacht was; Es ſollen auch die Vitzdomb ainer dem anndern ſeinen Schaden geſchriben geben, bis der negſt Mitichen; Es ſollen auch die obern Vitzdomb ainen Tag ſuechen miteinander des negſten Tags nach Sant Lucas Tag, mit allem dem Recht, alls er den nidern Vitzdomb gegeben iſt zwiſchen Ärding unnd Schwabm, unnd ſoll ein Vitzdomb dem anndern ſeinen Schaden geſcriben geben, bis Sant Galln Tag, welicher Herrn Vitzdomb des nit tät, ſo ſollen des anndern Herrn Leut ir Schaden bereden, alls ir allter Satz ſteet, und alls ir allt Handveſt habennd vor ir Vitzdomben, unnd welich Schad auf den Tagen beredt wierdet, vor den obern Vitzdomben, da ſtet es in Friſten umb untz an dem nägſten Tag nach Sant Marthins Tag, und denn ſollen die Porigen darumb laiſten, alls ſy die Herren geſezt habennd an der Hanndveſte der Datum Freyſing daruber gegeben ward. Es ſollen auch die Satz nit enſchaden den Gefanngen, und ir Schaden damaln vor diſem Satz uber geſprochen iſt, unnd die ir Schaden, emaln berechten habennt, den ſoll man auf denſelben Tagen, verrichten ze Hannd, oder man ſoll darüber laiſten, *alls vor geſchriben iſt. Es ſollen auch die darzu geſezet ſind, bis des Erchtags nach Sant Marthins Tag, auf die Gemerckh reitten, unnd ſollen Khuntſchafft ausnemen, unnd was ſy erfynndent auf den negſten Tag bringen, alls an der vorgenannten Hanndfeſt, die Datum Freiſing gegeben ward, verſchriben iſt. Es ſollen auch die Herren ainen Tag miteinander ſuechen, des Sontags vor Sant Anndres Tag bey der Abenns, wo ſy noch zerat werdent, man ſoll auch unns yedwederthalben zwölf Sach die ye dem Herrn aller beſt fuegennt geſchriben, geanntwurtten bis aller Heiligen Tag, die zwiſchen ir Dienern unnd Leuten ſind, alls es an der vorgenannten Hanndveſte von Freiſing geſchriben iſt, und ſoll man die an dem vorgenannten Tag, bis Sant Anndres Tag vor allen anndern Sachen ausrichten, wir wollen auch, das der Herzog Ludwig das Haus Traußnicht den Erben wider geantwort, bis Sant Gallen Tag in aller der Gwer, alls es ſtuend, do die Herrn nägſt von einander ſchieden Datum Freiſing, unnd das es eintweder der Herzog Ludwig, noch der Herzog Ott, noch khain ir Man noch Diener, weder khauff noch gewynn, noch ſich ſein unnterwynnde, wer das thät, der ſey von allem ſeinem Recht, an demſelben Haus gefallen, an Leut und an Guet, und wär das ain Erben die anndern verſtoſſen von der Purgen, ſo ſollen die Herrn baid beholffen ſein, den die da verſtoſſen ſynnd, wider das die di Freuel gethan habenndt, unnd ſolle ſy in die Gewer ſetzen, und ſollen auch ſy ſchirmen in derſelben Gwer unntz wir das Recht darüber ſprechen vor den zwelf Sachen unnd dem Herzog Otten ein (o) ablegen, das dem gleich ſey. Wir wöllen auch, das der Herzog Ott ſeinem Vettern dem Herzogen Ludwigen dar rhint von kainer wider geantwort, das der Traunhofer in ſeiner Gewalt hat, unverzigen des Hertzogen Otten Rechts, an demſelben rhind und an der Purg Datum Khamm, wenn er in erman ſeines Rechts, das der Hertzog Ludwig darumb thue, das recht ſey. Wenn auch Herzog Ott das Recht darumb ſuech, und es ime widerfar, ſo ſoll er ime ſeinem Vettern Herzog Ludwigen ein Sache da entgegen abrichten, die der gleich ſey, alls uns beſcheidenlich und guet dunckh.*

Es ſoll auch die Hanndveßt, die negſt gegeben ward, in allen Chrefften beleiben, untz auf die negſten Liechtmeß die khumbt an des allein, das Heinrich der Judman der Hofmeiſter ze Porgen geſezt iſt, an Eberhards ſtat, Herrn Winhards Sun, von Rorbach in allen den Gelubd, alls Eberhard emaln Porg iſt geweſen, das der Judman das alles laiſt mit den anndern Porgen.

Es ſollen auch die Herren das Land in Frid und in Gnad ſetzen.

Iſt das jemand den andern dabaymen ſchaden thuet, vor des negſten Tags, den die Herrn miteinander haben ſollen, des ſollen die Herren ungeverlich ſeyn, das ſy daryber khein Friſt geben, man gebe dan die Friſt ungevär unnd mit unnſer Gewiſſen und mit unnſerm Willen, und ſprechen das allermaiſt darumb, das die Leut ze diſen Zeiten mer trachtent nach guet denn annder Zeit. Wir wollen auch, das niemand kheinen Knecht behalte noch Diener, er ſey hoch oder nider, oder wie er genannt ſey, Er well in den verantwurtten, behallt er daryber in, den Schaden ſoll man peſſeren ſambt anndern Schaden, Er thue den Schaden zu ime oder von ime, wie es auch begriffen ſey an der vordern Hanndveßte, doch ſo gebietten wur den Herrn bey dem Ayd, den ſy unns geſchworen habennd, das ir aintweder des anndern Diener icht in nem, wie er ſein Diener ſey, und wie er in herbracht hab in Dienſt. Es ſoll auch aintweder Herre in des anndern Lannd Purg oder annder Veßt allt oder new weder pawen noch khauffen, noch gewynnen, ob hallt eintweders Herrn Diennſtman oder aigen Man in aines anndern Herrn Lañde einpruch hat, die ſoll ir eintweders khauffen noch gewynnen; Wär auch, des Got nit geb, das Edelman, Hoffpfaffen, Graven, Freyen oder Dienſtman gefanngen wurden, alls nun an dem von Seeveld gefangen iſt, ſo ſoll der Herr, in des Lannd es geſchicht, des Purg, der in gefangen hat, oder da er gefanngen leit, beſitzen, ob er ſelb mag on geväre, unnd ſoll dann nit khommen, er brech die Burg nider, unnd ſoll auch khein ander Peſſerung darumb nemen, deme die Purch in der prechen. Mag aber er ſelb dahin nit, ſo ſoll der Herzog Ludwig ſeiner Sun ainen dahin ſennden, oder der Herzog Ott ſeinen Brueder, und ſollen da zu paid aneinander beholffen ſein, wer aber es thät der oder die, di ſollen aus dem Lannd vertriben ſein, und ir Leben ledig ſein, von wem ſis habennd, ſy khomen dan mit baider Herrn Willen wider ze hullden.

Iſt aber das der Herr den oder die, di das thäten, unnd weder Porg noch Aigen, noch Leben, noch Erb in dem Lanndhietten, in dem Lannd dulldet, und den Gefanngen nit ledigt, ſo ſoll der Herr fur ſy gellten, ſambt annder Gefañ den Schaden, und ſollen der oder die dannoch von dem Lannd vertriben ſein ewiglichen.

Das auch die Sache, alls ſy hie geſchriben ſtennd, ſtät beleiben und behaltn werden, das gebietten wir den Herrn bey den Ayde, den ſy unns Datum Freiſing geſchworn habennd.

Wir Ludwig und Ott Hertzogen von Bayrn &c. ze Urkhund, das wir es alles ſtät behallten, haben wir diſen Brief mit ſambt des vorgenannten unnſers Hernn des Biſchoffs Innſigl von Regensburg, mit unſer baider Innſigln verſigelt, und ſoll auch diſer Brief ſtät beleiben an allen ſeinen Ar-

---

(o) Hiatus apud Koellner. fol. 184. fortè inſerendum: *Sache*, ut paulò inferiùs.

ticklen in allen ſeinen Krefften, auf die negſten Liechtmeß mit der vordern Hanndveſt, die Datum Freiſing gegeben ward des negſten Tags nach Sant Veits Tag. Und iſt diſer Brief gegeben Datum Ror, do von Chriſtes Geburd warn tauſent zwayhundert und in dem neuntzigiſten Jar des Pfintztags nach Sant Michels Tag.

Michael Arodenius Tomo IIII. regiſtraturæ ſummariæ Archiv. Bav. p. 210.

Wenceslai Regis Bohemiæ conventionis litteræ cum Ludovico Bav. Duce de mutua limitum ſecuritate procuranda.

1291.

NOs Wenceslaus Dei gratia Rex Boem. Dux Cracovie & Sandomerie Marchioque Moravie tenore præſentium notum facimus univerſis, quod cum frequenter maleficia ſpolia & dampna de finibus regni noſtri in Bavariam in terminis ſeu diſtrictibus kariſſimi fratris noſtri Domini Ludowici Illuſtris Comitis Palatini Reni, Ducis Bavarie inferri ſeu committi contingat, & de ipſis ſuis terminis ſive diſtrictibus in Bavaria ad ipſius terminos regni noſtri ad obviandum impoſterum maleficiis hujusmodi ſive dampnis & illorum conatus noxios reprimendum & de illatis ſeu com̃iſſis à tempore quo nuper in nemore apud Heremitam convenimus, emendam condignam & debitam ordinandum, nos pro parte noſtra fideles noſtros Theodericum Purckhuium in Frunberch, Bohuslaum de Bor, Bohuslaum de Clenow & Racconem filium Bohuslai de Bor & ipſe pro parte ſua fideles ſuos Ch. de Paulſtorf, Ditricum de Wildenſtein, Ul. Marſcalcum de Lengevelt vice-dominum ſuum & Jordanum de Murach in judices & arbitros elegimus, ut alii ad requiſitionem aliorum vel alterius noſtrum corrigant & emendent, ſi qua talia commiſſa invenerint, ſeu illata & alii ad commonitionem aliorum in hoc mutuo ſe juvabunt, de quibus perſtiterunt corporaliter juramenta, & nos ambo manum ad id ubi articulus difficilis & gravis emerſerit, appponemus. Adhec ſi quem ex ipſis judicibus ſive arbitris mori contigerit pars illa, pro qua aſſumptus fuerat, dabit alium loco ejus, qui jurabit ſicut ille, in cujus locum fuerit ſubſtitutus, ſi quis autem & ipſis quatuor pro nobis vel eo aſſumptis ex quacunque cauſa intereſſe non poterit, à reliquis conſociis ſuis pro illo termino alius aſſumetur. Preterea cum duplici conſanguinitatis (*p*) & affinitatis (*q*) vinculo conjungamur ad hoc, ut quos ydemptitas conſanguinis ſimul jungit ex ydemptitate animorum, quia triplex funiculus difficile rumpitur, fortius connectamur & quaſi modo indiſſolubili colligemur, promiſimus & promittimus, quod eidem fratri noſtro Comiti Palatino in juſtitia ſua contra omnem hominem conſilio & auxilio aſſiſtemus, nec eum contra quamcunque perſonam aut perſonas in caſu predicto aliquomodo deſeremus, & ſuam perſequemur injuriam tanquam noſtram. In cujus rei teſtimonium preſentes damus noſtrorum ſigillorum robore communitas. Datum in campis apud Egram Anno Domini milleſimo ducenteſimo nonageſimo primo. VIII. Idus Octobris.

(*p*)
(*p*)

Auguſtin. Koellner L.I. Antiquit. fol. 192. b.

Ain fridlicher Anſtand abermalls durch Biſchoff Heinrichen von Regenſpurg gemacht zwiſchen dem allten Pfalltzgraf Ludwigen an ainem, und ſeines Brueders Herzog Heinrichens Sunen Ludwigen und Stephan fur ſich unnd Ottn iren elltern Brueder, allſo lauteñd.

A.1292.

WIr Biſchof Heinrich von Regenſpurg thun allen den khunt, die diſen Brief anſehennt oder hörent leſen, das unnſer lieb Herrn der Herzog Ludwig Pfallentzgraf von dem Rein, Herzog von Bayrn unnd ſein Vettern die Hertzogen Ludwig unnd Steffan allſo von einander geſchaiden ſind mit Taydingen da ze Regenſpurg an dem nächſten Mitichen vor Sant Gregorien Tag, das dieſelben Hertzogen lieplich unnd guetlich miteinander leben ſollen, unnd einen Frid miteinander haben fur ſich, fur all ir Helffer und Diener, ſy ſein hoch oder nyder, und auch ſchaffen, das ir Leut und Lannd in gueten Frid belibe, unntz ausgeender Oſterwochen, unnd ſollen die jungen Hertzogen Herr Ludwig und Herr Steffan zehant ir endlichen Poten zu ir Brueder dem Hertzogen Otten mit ſambt unnſer Botſchafft ſennden, unnd allen ir Vleiß darzue thun, das der Hertzog Otto, ermynnd an des Hertzogen Schaden von Oeſterrich unnd dem vorgenannten Herzogen Ludwigen ir Vettern diſer Taiding gwaltig mache zwiſchen ſein und des Hertzogen all von Oeſterreich, was ſy gegen einander ze ſprechen haben, fur ſich und fur alle ir Helffer unnd Diener, umb alle die Gebreſten, die zwiſchen in unter diſen Sachen aufgeſtanden ſynnd. Und ſoll auch der Herzog Ludwig ſeinen Boten mit ſambt demſelbn Poten, zu dem Herzog Otten ſennden, und ſoll der in der zwaien Hertzoge Gelaite farn ſicherlichen dar und dan well auch der Herzog Ludwig ſeinen Poten ſennden umb die vorgenannten Tayding zu ſeinem Schwager dem Herzogen von Oeſterreich, der ſoll auch in beeder Herzogen Gelaitte ſein, wo man den Hertzogen von Oeſterreich fyndet auf und ab. Wäre aber der Herren aintweder dieweil ſeinem Frund helffen, oder des anndern Schaden werben wollt, ob er gemanet wurde ſambt der Herzog Ludwig ſeinem Schwager dem Herzogen von Oeſterreich oder die jungen Hertzogen

dem

(*p*) Mich. Arodenii nota: *de conſanguinitate non conſtat, niſi attendamus ad Ludmillam hujus Ludovici aviam & Wenceslai abavi ſororem.*

(*q*) idem: *affinitas hæc eſt: Ludovicus & Wenceslaus duas habuerunt ſorores, ambas Rudolfi Cæſaris filias, alter Mechtildin, alter Gutham.*

dem Hertzogen Otten ir Brueder, oder ob in ir Diener unnd Leut beholffen wollten ſein, das ſoll dem vorgenannten Frid nit ſchaden, untz ſy unns das khunt thun mit ir Brieven, unnd darnach über zehen Tag iſt auch hie vertädingt, das yedweder Herrn Gefangen ledig ſollen wern bis mitter Vaſten on Schaden, und ſoll man uns die hie geſchriben anntworten, wo ſy gefanngen ligen, der wo man ſy wiſſen unverzigen, der man nit wais, wo derſelben ſynnd, den ſoll man unns auch vor mitter Vaſten mit Schrifft antworttn.

Es ſollen auch alle Straſſe und Weg yedwederthalben, die emaln on Krieg geweſen ſynnd, offen ſein in aller der Freyung, alls ſy emicher geweſen ſind, und ſoll man freylich faren durch die Lannd, und ſicherlich wer das yemand khainen Schaden that, ſo ſoll der Herr des Dieners dem Schaden gethan hat, ſchaffen, das es wider gethan werde in vierzehen Tagen, thät des der Herr nit, ſo ſoll er ſein ſelb Gellter ſein, alle Veyntſchafft unnd beſunderlich alle Tod-Veyndtſchafft ſolln in mymeiſten unntz nach Oſtern uber vierzehen Tag und gerlichen umb Herrn uber den Truchſetzen von Eckemmul den Schwartzenberger Herrn all von Straubing, Herrn Kharl vom Rein, dem Prennwerger und Ottn von dem Hof, unnd ſollen die Herren dieſelben Veyntſchaft friden, on Gevarde, und ſchaffen, das kain Gebreſte daraus werde.

Man ſoll auch dem Hertzogen Steffan die Khirchen da ze Goſſolzhauſen inantwortten, und ſoll er ſchaffen bis mitter Vaſten, alls er dem Herzog Ludwigen ſeinen Vettern gehaiſſen hat, was ze Wer gerichtet iſt, das das zerprochen werde, er ſey auf der Kirchen oder umb die Kirchen, und das die Kirch in allen den Satz widerkome, da ſy emaln ine geſtanden iſt, die Vitzdomb ſollen auch yedwederthalben enhalb Thunaw, unnd dishalb Thunaw die obern von dem Sonntag, der nägſt khumbt, uber vierzehen Tag zwiſchen Ärding und Schwabm, die nydern von dem Sontag, der nachſt khumbt, über vierzehen Tag zwiſchen Chamb und Wetternvelld zeſamen khomen, unnd ſollen verrichten, was ſy Gebreſten fyndent, was ſy wenennt, das dem Herrn und dem Lannde guet ſey. Wes aber ſy nicht verrichten müchten, das ſollen ſy ſetzen unntz über vierzehen Tag, nach der Oſterwochen, allſo das es dieweil on Gebreſten beleib, das auch diſe Tayding ſtät beliben, haben wir und die vorgenannten Herzogen diſen Brief gegeben, ze Urkhund verſigelten mit unnſerm des Herzogs Ludwigs unnd der jungen Herzogen kleinen Innſigl, der Brief iſt gegeben datz Regenſpurg, do von Chriſtus Geburde warn tauſennt zwayhundert in dem zway und neuntzigiſten Jar des negſten Pfintztags vor Sant Gregorien Tag.

NOs Otto Dei gratia Marchio de Brandenburg notum facimus præſentium inſpectoribus univerſis, quod cum Sereniſſimus Dominus noſter Adolfus inclitus Romanorum Rex ſemper Auguſtus, promiſerit Magnifico Principi Domino Ludovico Illuſtri Comiti Palatino Rheni, Duci Bawariæ tria millia marcarum puri argenti Colonienſis ponderis ſolvere pro expenſis, quas in negotio Electionis ſuæ veniendo in Franckenfurt, ſtando ibidem & redeundo ad propria noſcitur impendiſſe, eumque apud illuſtrem Principem Dominum Ottonem Ducem de Brunſwick & Lunenburg generum ejusdem Comitis Palatini, cui pro dote Illuſtris Mechtildis filiæ ſuæ tenetur in quantitate pecuniæ antedictæ quittare & abſolvere ſpoponderit, de eisdem in pignus ſive ypothecationem, quam pro eisdem tribus millibus marcarum ſæpefatus Dominus noſter Rex prælibato Duci de Lunenburg fecerit, de altero oppidorum imperii videlicet Lubecke vel Goslaria cum pertinentiis ſuis tam in bonis quam hominibus & aliis juribus ſuis usque ad redditus trecentarum marcarum puri argenti Colonienſis ponderis, & ſi illa non ſufficerent in aliis bonis & poſſeſſionibus ejusdem imperii cum ſuis attinentis præmiſſis bonis & dicto Duci de Lunenburg magis conterminis ex nunc prout ex tunc præſentibus conſentimus & nomine principatûs noſtri ad eam adhibemus conſenſum noſtrum voluntarium & expreſſum, dantes eas in teſtimonium ſuper eo ſigilli noſtri robore communitas. Datum in Franchenfurt anno Domini milleſimo ducenteſimo nonageſimo ſecundo. Indictione v. XVI. Kal. Junii. (r)

Michael Arodenius Tomo IIII. regiſtraturæ ſummariæ p. 177.

1292.

(r)

Sonnder Satzung Entſchid, Ordnung und Frid-Brief zwiſchen Herzog Ludwigen unnd Herzog Otten von Bayrn &c. von Egidi bis auf Martini anno 1293. und daſſelbig Jar hinumb &c.

Auguſtin. Koellner L. I. Antiquit. fol. 195.

WIr Heinrich von Gottes Genaden Biſchof ze Regenſpurg thun allen den kuunt, die diſen Brief ſeheant oder hörent leſen, das wir mit dem Gewalt, der unns von dem Edln Herrn Herzog Ludwig und Herzog Otten von Bayrn mit ſambt ir baider Ratgeben von in gegeben iſt, diſe Sätz geſezt haben. Alls ſy hernach geſchriben ſind mit Achten ir geſchwornes Rates de Lannd ze Frum und ze Frid.

1293.

Wir ſetzen das erſt, das die Biſchof unnd all Pfaffhait ir allt Freihait, unnd ir

---

(r) Monet diligentiſſimus Arodenius ſe litteras haſce integras ex Autographo deſcriptas dare, quod illud à blattis & tineis ferè exeſum vix amplius ævum laturum ſit. Eodem loco Adolfi quoque Regis præceptum ejusdem argumenti è Tabulario breviter recenſetur ſub eodem Dato nec non diploma Boemundi Archiepiſcopi Trevirenſis in eundem contractum conſentientis.

allte Recht haben, unnd das nyemand die Gotzhaus unnd ir Leut unnd ir Guet, fur den Vogt oder yemand ze laid, noch fur yemand annders pfennd oder raub oder prenn. Wer das daruber thät, wiert er des überzeugt vor dem Richter, als recht iſt, den ſoll man in die Acht thun, und ſoll in daraus nit laſſen, Er gellt dan den Schaden drey Stund, alls theuer er iſt, und ſollen die zway Tayl dem Gotzhaus werden, und das drittail dem Vogt, unnd darumb ſoll er dem Richter ze Wanndl gellten funf Pfundt an annder Peen, die hernach geſchriben ſtennt, es ſoll nyemand richten über die Widem dann der Biſchof, in des Biſtomb ſy ſynnd.

Darzu ſetzen wir, das die Gefanngen yedwederthalben umb wo ſy gefangen ſynnd, unntz auf den heutigen Tag ledig ſein on Schaden. Geſchehe des nit von heut in vierzehen Tagen, ſo ſollen wir Biſchoff Heinrich den Herrn, der das uberfaren hat, manen, und iſt das, das man das in vierzehen Tagen nit widerthuet, unnd die Gefanngen nit ledigt on Schaden nach der Manung in vierzehen Tagen, wirt das uberfaren von Herzog Ludwigs wegen, ſo ſollen ſein zwen Sun Herr Ruedolph und Herr Ludwig hintz Dachaw farn und da laiſten, und ir geſchworn Rates vier mit in, als lanng unntz die gefanngen, ir ſey ainer oder mer on Schaden ledig werden. Und ſollen auch dieſelben zwen Herrn noch die vier, die mit in in dem laiſten ſynnd, khain Nacht von dann ſein; Wiert aber es von Herzog Ottn wegen uberfarn, ſo ſol man im darum manen, als hievor geſchriben ſtet, und werdent ſy darnach nit ledig in vierzehen Tagen, ſo ſollen ſein zwen Brueder Herzog Ludwig und Herzog Steffan datz Moſpurg laiſten, unnd ir geſchworn Rats vier mit in, alls die Vormundern, allſo das ſy auch in den laiſten khain Nacht von dann ſein. Iſt aber, das die vorgedachten Herren mit haus ſein in den vorgenanten Stetten, ſo ſollen des Herzog Ludwigs Sun beed laiſten, datz Wolffertzhauſen, und Herzog Otten Brueder beed datz Wollffſteyn, und ſollen auch Herzog Ludwigs Sun, dieweil das laiſten weret, hintz Munichen nit kommen, noch Herzog Otten Brueder hintz Landshuet.

*Darzue ſetzen wir, ob ein Raub aus eines Herrn Lannd in des andern gefuert oder getriben werde, fur das derſelb Raub in deſſelben Herrn Lannd oder in ſein Gebiet khumbt, ſo ſoll er in ſelb gellten, oder er ſoll ſchaffen, das er gänntzlichen * ſoll man aber die jungen Herren darumb manen, und ſollen ſy laiſten, als ehe geſchehen iſt.*

* videtur hiare locus.

Wir ſetzen auch, ob khain Graf, khain Freye, khain Diennſtman, khein Hofpfaff oder khein Vitzdomb gefangen werde, das in die Herren bed ledigen ſollen in vierzehen Tagen, geſchähe aber des nit, ſo ſollen die jungen darumb laiſten, als vorgeſchriben iſt; wär aber das der Herr, in des Gepiets er gefanngen wäre, in mit Ernſt beſäß, ſo ſollen die Herren dieweil des laiſtenns ubrig werden, und ſollen auch die Herrn des aneynannder beholffen ſein, ob ſein der ander bedarf. Geſchähe aber, das ein annder Edlman, ein Purger, ein Khauffman oder ein annder arm Man gefanngen wurd, ſo ſoll der Richter, in des Gebiet er gefuert oder gebanndet wirdet, ſchaffen, das er in vierzehen Tagen ledig werde on Schaden, that er des nit, ſo ſoll er laiſten, alls vor den Richtern geſchriben iſt; iſt aber das der Herrn einer oder ir Diener ainer fur ein Porg ein Stat oder ein annder Veſt, ſo ſollen die jungen Herren allslang laiſten, wenn ſy gemanet werdennt, als vor geſchriben iſt, untz es wider gethan werde on Schaden.

All Straß ſollen geöffennt und gefreit ſein uber all Bayrn auf dem Lannd unnd auf den Waſſern, und wer durch das Lannd faren wil, wär aber das der Herrn aintwederm auf des anndern Straß khain Schade geſchäh von Raub oder von Pfanttung, das gern hundert Pfunden Regenſpurger gezug oder mer, da ſollen die jungen Herrn umb laiſten, alls vorgeſchriben iſt, unntz es wider gethan werde. Iſt aber der Schad hynnder hundert Pfunden, ſo ſollen ir geſchwornn Rates vier darumb laiſten, wenn wir die Herren darumb manen, und ſchaffen es die Herrn nit, das es geſchäh in vierzehen Tagen, ſo ſollen die jungen Herrn darumb einfaren, als vorgeſchriben iſt, wenn ſy gemanet werden. Geſchähe aber, das ein Herr dem anndern, er oder ſein Diener ſein Glait brächt, ſo ſoll der Herr, in des Lannd es geſchehen iſt, ſchaffen, das es in vierzehen Tagen widergethan werde; geſchähe das nit, ſo ſollen die jungen Herren darumb laiſten, wan ſie gemant werden, alls vorgeſchriben iſt, und wen das laiſten geſchicht, ſo ſoll man den Schaden, der danoch aus iſt, mit der Zwigult gellten, iſt aber das der Herr in beſitzet, oder ſeinen Schaden genutzlich wirbet, ſo ſollen die jungen Herrn darumb dieweil nit laiſten, und ſollen die Herrn des aneinander beholffen ſein.

Wir ſetzen auch, das nyemannd in dem Lannd khain Glayt geben ſoll, dann die Herren ſelb, oder deme ſy es beſonnderlich empfelhen, uber wenn emaln geſprochen iſt, wer des geinndern mag mit zwen zu im ſelben, das es nit behallten oder widergethan ſey, ſo ſoll der Richter, in des Gebiet es geſchehen iſt, ſchaffen, das es wider gethan werde in vierzehen Tagen, geſchäch das nit, ſoll der Richter laiſten, alls vorgeſchriben ſtät, in dem obern Vitzdombambten und in denn nidern, und ſchaffen die Herrn nit, das das geſcheh, ſo ſollen die jungen Herrn darumb laiſtn, alls vorgeſchriben iſt.

Es ſoll auch niemand auf kheiner Vogtey nicht nemen oder pfennden, wer das uberfert, ſo ſoll der Herr, in des Lannd er iſt, denſelben zwier alls theuer heiſſen pfenndten; unnd dieſelben Pfannd allslang in haben, untz das den Leuten ir Schad gentzlich werd abgethan. Iſt es aber ein

Vogtey, die Gotzheuſer und Pfafen angehört ſo ſöllen wir in zu der Peen, die hievor geſchriben iſt, in den Pan khunden, wann er vor darumb in des Bapſtes Pan gefallen iſt, und ſollen unns die Herrn darzue beſchirmen.

Es ſollen auch die Marchleutt, die noch nit geſchworen habennd den Satz zehallten, nun ze diſer Zeit hie ze Regenſpurg ſchweren, die aber hie nit ſynnd, ſynnd ſy Herzog Ludwigs, ſo ſollen ſy bis Sant Haymeranns Tag datz Munchen vor dem Hertzogen ſchwören, und ſoll dabey ſein ainer aus des Herzog Ottn Rat. Synnd aber ſy Herzog Ottn, ſo ſollen ſy datz Lanndshuet auf demſelben Tag ſchweren, und ſoll ainer aus Herzog Ludwigs Rat auch dabey ſeyn. Geſchähe des nit, wellicher Herr daran ſchuldig wär, deſſelben Ratgeben ſollen vier laiſten an den Steten, alls vorgeſchriben ſtet von den Richtern, wenn ſy gemanet werden, unntz es geſcheh. Schieſſen aber die Herrn des nit, ſo ſollen die jungen Herrn darumb laiſten, alls ehe.

Die Wanndl von funf Pfunden und ſechtzigk Pfening ſollen ab ſein, aber die Wanndel von funf Pfunnden die ſollen ſteen ſam umb die Hañd unnd umb aigen Heymſuechung datz ſeiner Porg, datz ſeinem Haus oder datz ſeinem Hof, ſöllen dem Clager, der das hehabt, gefallen zehen Pfundt, und dem Richter funf Pfunndt. Umb die Lem dem Richter ain Pfund, dem Clager zwelf Schilling, umb ſachhafft Wundn ein Pfundt, umb uber Eren unnd Nachetzen dem Richter zwen und ſibennzigkh Pfenning, unnd den Schaden peſſeren, alls recht ſey.

Wir ſetzen und wöllen auch, das khain Richter ich mer hab dann ſex Pfärd, und der Scherg ains, unnd alls offt der Richter das uberfert, alls offt ſoll er ſeinen Herrn geben zehen Pfunndt, unnd der Scherg funf Pfundt.

Umb ſchedlich Leut ſetzen wir allſo, das yemand in dem Lannd, er ſey Graf, Frey, Vitzdomb oder Richter, oder wie er gehaiſſen ſey, khainen ſchedlichen Man behallten ſoll lenger dan vierzehen Tag. Iſt aber, das er in lennger dan vierzehen Tag behaltet nach diſem Satze, ſo ſoll der in da behalltet, dem Herrn und dem Lannd allen den Schaden abthun, der furbas von im geſchicht. Aber um den Schaden, den er vor diſem Satz gethan hat, oder das er beſchuldigt wird, ſoll er im hinfuron auf das Recht ſtellen drew Täding, und ſoll er ſich davon nemen nach der Herrn Sätz, mag er des nit gethun, ſo ſoll ſein Herr, der in da behalltet, den Schaden fur in peſſeren, den er gethan hat, und ſol er des Lannds vertriben ſein, und ſollen bed Herren daran beholffen ſein, und wer ſich ſein furbas unterwynndt, der ſoll den Schaden allen fur in gellten, den er gethan hat, oder noch thuet, und ſoll darzu in der Acht ſein, unnd auch in furbas eintweder Herr innem̄en; iſt aber das die Herren das überfaren nach der Manung, ſo ſollen unns aus ir geſchwornen Rath zwen vierzehen Tag leiſten, an den Stetn alls vorgeſchriben iſt, laiſtennd die vierzehen Tag, ſo ſöllen aber zwen einfaren des Herrn, der da ſchuldig wierd, und ſollen mit ſambt inen aber vierzehen Tag laiſten, und wiert es dan in den vorgenannten Friſten nit gepeſſert, ſo ſoll man die jungen Herren darumb manen, und ſollen ſy darumb laiſten, alls vorgeſchriben iſt, alls lanng unntz es gepeſſert wiert.

Man ſoll auch ein Stillfrag haben yeder Herr in ſeinem Lannd alls im allerpeſten Fueg bis Sant Galln Tag, der nun negſt khumbt umb die Prenner, die Tags oder Nachts verholn prennen, ſetzen wir allſo, wer die ſinnd, die ſy behallten, oder die in Pfening dingen, die in Potſchafft werben, die inne zeeſſen geben oder bringen unbezwungen, oder die in Kauff geben mit Willen, das die all der Peen ſchuldig ſein, die di Prenner leiden ſollten, ob ſy begriffen wurden; wär aber das ein Pauersman oder ein annder arm Man von in bezwungen wurde bey der Nacht, das er in zeeſſen geben mueſt. Iſt er in einen Dorff, ſo ſoll er rueffen, iſt aber er anſeſſen Man, ſo ſoll er des Morgens ſeinem Nachpaurn und beſõnderlich ſeinem Richter kunt thun, und ſoll damit unſchuldig ſein; iſt aber das ein Geſchray an ine wiert, oder das man ſein anders inn wiert, wo er ſey, ſo ſollen alle die nachzogen, die das Geſchray hören, unnd wer das nit thuet, der ſoll dem Richter ſechtzigk Pfening ſchulldig ſein, alls dickh alls er des ſchuldig wiert; es ſey dan, das er ſich davon genemen mag, das er ſein nit gehört hab, oder das in ehafft Not geirret hab, wer aber des uberwunden wurde, das er ainen Schach-Prannt gethan hat, in wellichs Herrn Lannde er begriffen wiert, da ſoll man uberrichten, alls recht iſt, unnd ſoll er des Lanndes imermer vertriben ſein, ob er hinkumbt.

Wir nemen auch ab Kirchgericht, und ſetzen, das man richten ſoll auf den allten Schrannen und Dinchſtetten, doch ſullen den Gotzheuſern, Graven, Freyen, und Dienſtmannen ire Recht beleiben an ir Dorf-Gerichten, und wer die ze recht hat von allter Gewonhait.

Es ſollen auch khain Herr des anndern Diener in nemen, wär aber das das geſchäch, ſo ſoll der Herr, der es uberfaren hat, in vierzehen Tagen denſelben wider antwortten unbeheyraten, thät er des nit, ſo ſollen die jungen Herrn darumb laiſten, alls vorgeſchriben ſteet. Iſt aber das in der Herr beheyrat, darnach unnd er in nymbt, ſo ſoll er in aber wider anntworten, unnd ſoll die Hausfraw nach dem Wirt gehörn, unnd ſoll ſy dem Herrn ſtorn ſein, des ſy ehe was on all Anſprach.

Wenn ſein aigen Man, ſein Lehenman oder ſein Vogtmann in ein Pauſtat enpfert, *vollgt er im in ainem Jar nach, man ſoll im in laſſen faren, verſambt er ſich am Jar, ſo beleibt er der Stat. Er müge dann bereden, das er ſein nit gewißet hab, ferrt er aber aus der Stat in ein annder, alles das Recht, das der Herr in der vordern Stat hintz ime het, das hat er auch in der Stat.*

Es ſoll niemand auf den anndern einfaren oder laiſten, umb khain Gut das hinter zehen Pfundtn iſt, noch Roß, noch Henngſt, ſetzen umb khein Guet hinder drey Pfunndten, wer aber daruber Pfening auf Ros leicht, oder auf den vorgenanten Schaden, der ſoll die verlorn haben, und ſoll jenner, der Pfenning ſchulldig was, ledig ſein, vor aller Clag.

Es ſoll auch niemand khainen Schutzen fueren, er hab dann dreiſſigkh Pfunndt Gellts in diſem Lannd, oder er ſey ein Richter, wer aber ſo gethan Schützen begriffen, der ſoll in die Henngſt unnd die Armbſt nemen, und ſoll den Schutzen an das Gericht antworten fur einen ſchedlichen Man. Peckenhauben, geſpitzte Schwert, Purdann unnd alles verporgen Harnaſch ſoll allen Leutten verpotten ſein. Es mag aber ein Man ein Purdaun in ſeinem Haus haben durch ein Geſchray. Wer aber das uberfert in der Herrn Höf, in vierzehen Tagen darnach unnd der Satz geöffennt wiert, dem ſoll der Herr urlaub geben, unnd ſoll ime das Lannd verpietten, alls lang alls der Satz weret, khombt er darüber in das Lannd in dem Satze, weme er dann widerfuer, der ſoll im haben, alles das erfuert, und ſoll in an das Gericht antwortten, unnd ſoll man im die Hannd abſchlagen, iſt aber er der Herrn Hof-Geſynnd nit, ſo ſoll ime daſſelb widerfaren, alls es vorgeſprochen iſt.

Es ſoll auch khein Purger in der Herrn Stet oder in ir Märckten kheyn geſpitztes Schwert oder kein Peckken-Hauben oder Purdaun oder khein verporgen Harnaſch tragen, thuet er es daruber, ſo ſoll er dem Richter funff Pfunndt, oder man ſoll im die Hannd abſchlagen. Iſt aber das er es zu dem andernmal thuet, ſo ſoll man im die Hannd abſchlagen, unnd nicht annders Wandels von im nemen, überſicht aber der Richter, das ſy ſo gethan Harnaſch tragen heymlich oder offenlich, ſo ſoll er ſeinem Herrn dreyſſigkh Pfunnd geben ze Wanndl.

Wir ſetzen auch, das die Herren den Grafen gepietten, das ſy ir Lanndt-Gericht haben, unnd ſollen ſy die Herren darzu furderen.

Wir wollen auch, das der Brief, der in der Vaſten zwiſchen der Herrn geſchriben war, an allen ſeinen Artigkhln behallten werde, und auch ſtät ſey an alles vil, ob ir yedlicher an diſem Brief verkhert ſey.

Wir ſetzen auch, das eyntweders Herrn, Man, oder Dienſtman vor kheinem annderm Gericht ze recht ſtee, man klag des erſten uber in vor dem Gericht, da er inn Haus und Hof hat, unnd ſelb da ſitzet, wär aber das man in des Rechtes da verzig, ſo ſoll er anderſtwo nynndert das Recht ſuechen wann vor unns, unnd vor den achten. Geſchäch aber das, das ime das wurde uberfaren, das ſoll ime unſchedlich ſein, unnd ſollen die Herren ſchaffen, das in der Richter in ſein Gwer ſetz, thät er des nit, ſo ſollen die Herren ſchaffen, das der Richter ſelb dritt laiſt, unntz das man in die Gwer ſetz.

Wenn man umb Raub anſpricht, der ſoll nit allein gellten, das ime ze teil worden iſt, er ſoll hallt umb den Schaden allen anntwortten.

Wir ſetzen auch, das eintweder Herr in des anndern Lannd Porg, noch annder Veſt gewynnen noch pawen ſoll, dieweil diſer Satz wert, und wer das uberfuer, ſo ſollen die jungen Herrn darumb laiſten alls ehe.

*Welich Richter der Satz einem ubergreifft, der gellt mit der Drigullt allſo, das dem Clager werd ein Tail und dem anndern * Herrn die zway Tail, unnd der Richter des Gerichts entſeezt, unnd werd nymmermer Richter, dieweil dis Satz werden, wellich Herre das dem Richter uberſicht, deſſelben Herrn geſchworn Rats ſollen zwen laiſten, alls hievor geſchriben iſt, khunt ſy des nit in vierzehen Tagen, ſo ſollen die jungen Herrn laiſten, alls hievor geſchriben iſt.*

* hæc vox ſubducta in autogr. Koellneri.

All die Saetze, die geſetzet ſind, alls ſy an diſen Brief geſchriben ſind, ſollen ſtät beleiben unntz an Sant Martins-Tag, der nun ſchieriſt khumbt, unnd darnach ein gantzes Jar.

Wir Herzog Ludwig unnd Hertzog Ott von Bayrn &c. verjehen auch an diſen Brief, das wir all die Sätz, die unnſer Herr der vorgenannt Biſchof Heinrich von Regenſpurg unnd unnſer beider Ratgeben geſetzet haben, alls ſy vor geſchriben ſteent, mit allen ir Puncten und Articln ſtät behalten wollen, und geloben ſy ze behallten in Aides Geweis, unnd nemen auch den vorgenannten Biſchof in dieſelben Satz in unnd all ſein Dienſtman, Diener unnd Leut, der er gewaltig iſt, unnd alles ſein Guet, wie es genannt iſt, allſo ob ime oder kheinem, der ſeinen khain Gebreſt widerfüre, darumb haiſſen laiſten, umb yeglich Sach unnſer Sun unnd unnſer Brueder, Dienſtman, Ratgeben, Ratter und Richter, alls unns ſelben in aller der Weiſe, alls vor geſchriben iſt, unnd pynndet auch ſich der Biſchof darzue, das er ſein Diennſtmann, Richter, Diener und Leut, der er gewalltig iſt, Unns unnd den unnſern behallten auf die vorgenannten Zeit dieſelben Sätz, unnd das diſe Sätz alle allſo ſtät ganntz unnd untzerprochen beleiben, darumb haben wir diſen Brief ze ainem Urkhund gegeben, und haben auch in verſigelt wir Biſchof Heinrich, Hertzog Ludwig und Hertzog Ott mit unnſern Innſigln, unnd iſt das geſchehen, datz Regenſpurg, do von

Criſtus Geburd warn tauſennt zwaihundert, unnd indem dritten und neuntzigiſten Jar des negſten Pfintztags nach Sant Gillgen Tag. &c.

Auguſtin. Koellner Part. I. Antiq. fol. 202.

Ain Anlaß unnd Hindergang, dene Hertzog Ludwig der allt unnd ſein Vetter Herzog Ott von Bayrn gethan haben auf Biſchof Heinrichs von Regennſpurg alls Schid-Richter &c. allſo lauttennd.

1293. WIr Ludwig unnd Otto von Gottes Genaden Pfallenz-Graven ze Rein, Herzogen ze Bayrn thun allen den khunt, die diſen Brief anſehennt oder hörent leſen, das wir Ludwig fur unns und fur unnſer Man, Diennſtman, Diener und Leut, wie ſy gehaißen ſynnd, wegen ein halbe und wir Otto fur unns und fur unnſer lieb Brueder Ludwign unnd Steffan unnd fur unſer Man, Dienſtman, Diener unnd Leut, wie ſy genannt ſynnd, annderthalben aller der Sach unnd Anſprach, die zwiſchen unns Herzog Ludwign unnſern vorgenannten Mannen, Diennſtmanen und Leutten; und zwiſchen unns Herzog Ottn in unſerm und unſernn vorgenannten Bruedern Namen unnſern Mannen, Dienſtmannen, Dienern und Leutten, wy ſy gehaiſſen ſynnd, yedwederthalben aufgeloffen unnd geſtannden ſynnd, dieweil unnd unnſer lieber Vatter Weylennd Herzog Henrich, dem Gott Genad lebt, unnd auch nach ſeinem Tod unntz auf den heutigen negſten Pfintztag vor Sant Mathias Tag an unnſern Herrn Biſchoff Heinrich von Regenſpurg alls an einem Richter unnd Schidman geganngen ſein, es ſey umb Aigen oder umb Lehen, umb Raub oder umb Prannt, umb Gellt, umb Todſchleg, umb Väncknuſſe, oder umb anderlay Sache, wie ſy genent ſynnd, oder genennet mugen werden, an umb die Sach, die unnſer Furſten-Ambt angeendt, das es umb ſteen ſöll, alls vor geſchriben iſt, unnd haben im den Gewalt gegeben, unnd auch unns unnd allen den vorgenannten, unnd auch die wir baidenthalben durch Dienſt, oder durch Recht verſprechen ſollen, hinter in verpunden die Mynne und das Recht zwiſchen unns und den vorgenannten zethun, und auch das wir ime baidenthalben unnd die unſern Mynne und Rechtes gehorſam ſollen ſein, unnd ſelb laiſten, von unnſern wegen, unnd ſchaffen von der anndern wegen, was er mit Mynne oder mit Recht verrichtet, das es gelaiſtet werde, und baydenthalben aneinander beholffen ſein, das es volfuert werde, welich Gewishait auch er daruber ſetzet, das es volfuert werde, die ſollen wir baydenthalben thun. Es hat auch der vorgenant Biſchoff von unſerm des Herzog Ludwigs wegen mit unnſerm guetem Willen Chonraden von Willdenrod unnſern Marſchalch, Dietrich von Willdenſtain, Chonrad von Eglingen, und Heinrichen de Judman, unn von unnſer Herzog Otten wegen und gueten Willen Graf Albrechten von Hals, Ulrich von Abmſperg, Graf von Leonberch, unnd Chonrad von Preiſing zu im ze Tädingern genomen, und haben auch denſelben achten gantzen Gewalt gegeben mit ſambt im die vorgenannten Sach ze ennden und ze verrichten mit Mynne oder mit Recht, und haben auch die acht geſchworn ze den Heyligen, das ſy weder durch Lieb oder durch Lait, noch durch Vorchten on Gevärde, und on all ubel Liſte dem vorgenannten unnſerm Herrn dem Biſchoff beholffen ſein, die vorgenannten Sach ze verrichten mit Recht oder mit Mynne, unnd habent in dem Ayd beſloſſen, das niemand unſern Herrn den Biſchof, noch anders yemand unter inſelben mellden, noch ſeinem Herrn ſagen ſoll, wann als verr im das der Biſchof erlaubet, wer aber das der achter ainer nit wär (das Gott nit geb) oder bey den Tädingn on Gevärde nit geſein möcht, ſo ſoll der vorgenannt Biſchof einen anndern an deſſelben ſtat geben, der ſoll auch der vorgenannten Tädingen ſchwören, alls die anndern gethan haben. Wellich anch er unnter den vorgenannten Sachen vor unnd nach will verrichten, oder hinfur oder herhinder ſetzen, des hat er ganntzen Gwallt, umb die Sach auch alle die furbas ergeen mugen und ergeent, ſtet es auch an den vorgenañten unſern Herrn dem Biſchof unnd an den achten, was er an Peſſerung unnd an Gewishait zerat werde, das das geſchech, unnd das man im des beydenthalben gehorſam ſey. Es hat auch der vorgenannt unnſer Herr der Biſchoff ganntzen Gwallt, Täge ze geben und ze khurzen, uñd ze lenngern, unnd ſoll diſer Satz ſtät beleiben, mit allen ſeinen Artigkhlen von hynn untz nun auf Sant Marthans Tag, unnd darnach uber ain Jar, und das wir denſelben Satz, alls er vorgeſchriben ſtet, ſtät behalten, haben wir unnſerm vorgenannten Herrn dem Biſchof unnſer Trew in ſein Hannd gegeben in Aides gewiß. Ze ainem Urkhund auch unnd ze ainen veſten Stätigunge, haben wir diſen Brief mit unnſerm Innſyglen verinnſiglt, unnd iſt das geſchehen ze Regenſpurg, do von Criſtus Geburde waren tauſennt zwayhundert Jar und in dem drew und neuntzigiſten Jar des vorgenannten Pfintztags vor Sant Mathias Tag.

Ain Vertrag unnd Tedings-Brief durch Biſchof Heinrichen von Regenſpurg beſchehen zwiſchn Hertzog Ludwigen unnd Hertzog Ottn, allſo lauttend.

Auguſtin. Koellner L. I. Antiquit. fol. 204.

WIr Biſchof Heinrich von Regenſpurg thun allen den khunt, die diſen Brief anſehen oder hörent leſen, das wir mit dem Gewallte, der unns von dem Hertzog Ludwigen unnd Herzog Otten mit ſambt ir baider Ratgeben von in gegeben iſt, umb des Lanndes Fride, unnd umb ir baider lieb Frundſchafft mit gemaynen Willen unnd Rat diſe Satze geſezet haben, alls hernach geſchriben ſtet, unnd alls dieſelben Sätze ganntz und unzerprochen ſollen beleiben, des 1293.

erſten haben wir gemaynclichen geſprochen, unnd ſetzen allſo. Es ſollen alle Gefanngen ledig ſein, wie oder umb we ſy gefanngen ſein, on Schaden, ſy ſein ein Vännchnuſſen oder ein Porgſchafften, geſchehe des nicht ain acht Tagen von dem Sontag, der negſt khumt, ſo ſoll der Herzog Ludwig ſeinen Sun Herrn Ruedollfn in ſennden datz Dachaw, unnd der Herzog Ott ſeinen Brueder Herrn Ludwigen datz Mosburg nymmer dan ze komen, unntz es geſchehe. Es ſollen auch die gefanngen kain ander Gewisheit thun, wann das ſy ſchweren ſollen, das ſy auf den Tag komen, den die Herren negſt miteinander haben ſollen, unnd denne alle die Sun volfuern, der der Biſchof unnd die achte unein werden: es ſollen auch die Marchleut yedwederthalben, die hie entganngen ſind vor unns, die hie nit ſind in vierzehen Tagen, vor ir Herren oder ir Vitzdomben gegeneinander ſchweren, das ſy den Satz ſtät haben, unnd aneinander beholffen ſein, das der Satz ſtät beleibe von dem Tag heut unntz auf Sant Marthins Tag, der negſt khumbt, und dann uber ein Jar, unnd ſollen in den Ayd nemen, wer das uberfart, auf den ſollen die anndern beholffen ſein, bedarff der Herrn ainer des anndern Hilff hintz den die den Satz uberfarent, ſo ſölle der Herzog Ludwig ſeinem Vettern dem Herzog Otten ſeinen Sun Herzog Ruedolffn ſeñden, und der Herzog Ott ſeinen Brueder Herzog Ludwigen mit aller der Macht, unnd ſy mugen auf den, der diſen Satz berichtet, und ſollen aneinander beholffen ſein, untz er gepeſſer, was er wider den Satz gethan habe, unnd darüber, wer diſen Satz uberfert, den ſoll der Herr, des Diener er iſt, ſeiner Pflichtnuß zehannt entſetzen, allſo das er khain Pflichtnus nit haben ſoll, noch Haubtman ſein in dem Lannde, dieweil diſer Satz wert, wellicher Herr aber das präch, des Sun oder Brueder ſoll laiſten an den Steten, alls vorgeſprochen iſt, es ſoll auch der Biſchof und die achte vollen Gwallt haben alle Marchleut entſetzen, wenn unnd alls offt ſy des dunckhet, das ſy die Sätze nit behalten, wer auch allſo entſetzet wiert, der ſoll nimmer Haubtman werden, dieweil der Satz wert, wöllennt aber die Herrn ainen Marchmann ſetzen, der ſoll in die Pflichtnus nit komen, er were dan an des vordern ſtat. Welcher aber uberfaren wurde, unnter diſen Sachen zweyen, ſo ſollen die jungen Hertzogen laiſten. Es ſoll auch kein Herr des anndern Diener nit annemen, wie er genant iſt, hohe oder nider, Edl oder unedl, dieweil ire Sätz ſteet, geſchehe des nit, ſo ſoll man aber laiſten, alls vorgeſprochen iſt, alle Straſſen ſullen geöffent und gefreyt ſein, uber all Bayrn auf dem Lannd, auf den Waſſern, ze Wegen, ze Stegen, Lannd-Leuten unnd Geſtn, und wer durch das Lannd faren will, wär aber das oder wurde icht ze khriegen, umb die Straſſen, da ſoll der Biſchoff und die acht uber ſprechen auf dem negſten Tag, was auch in einem Jar ergangen iſt, auf dem Lannde oder auf den Waſſern, ſo ſoll der Herr, in des Gepiet es ergangen iſt, ſchaffen, das die denſelben Schaden ſelb peſſeren, die die Gethat gethann habennd auf dem negſten Tag, geſchehe des nit, ſo ſoll ye der Herr den Schaden ſelb gellten darnach in vierzehen Tagen, oder die vor gennanten Herrn ſöllen einfarn, und laiſten an den Steten, alls vorgeſprochen iſt, man ſoll auch auf dem negſtn Tag vor allen Sachen ablegen, was in diſen Tädinngen ze Regenſpurg ſeit des weiſſen Suntags unntz an den achten Tag hinach Schaden geſchehen iſt, unnd darnach zehannd ſoll umb die Straſſe das nächſt ſein, man ſoll auch des Rorbeckhen Haus ſeinen Vettern Herr Winharden oder ſeinen Sune Winharden in geanntworten in vierzehen Tagen, oder wenn der Biſchof ſchafft, ob ſich ſein die nit underwynnden wolten inne ze haben unntz ze ausgeender Pfingſt-Wochen, und ſoll der Rorbeckh auf dem negſten Tag, den die Herren miteinannder habennd, dem Herzog Ludwigen Mynne unnd Recht thun, umb alle Sach in unnd den ſeinen, allſo wem die Gethat gefall, ze bereden, das das geſchehe mit den Leuten, die bey der Gethat nit geweſen ſind, und die ſein aigen nit ſein, hat aber man dem Rorbeckhen khainen Schaden gethan, ſo ſoll der Herzog Ludwig ſein Ambt-Leut darzue ſchaffen, das man im unnd den ſeinen Mynne und Recht, alls ain Herr wider thue mit demſelben Rechte, unnd auf demſelben Tage, ſagt das der Biſchof, das der Rorbeckh des nit thäte, ſo ſoll man das Haus dem Herzog Ludwigen einantwortten, belibe aber das an dem Hertzogen Ludwigen, und ſpräche der Biſchoff, das er es das recht nit thun wollte, ſo ſoll man den Rorpeckhen das Haus wider antwortten, iſt das man das Haus wider antwortten wiert, ſo ſoll man es bey den Rorbecken Heinrichen und Wernhern eingeantwortten, in allem dem Rechte und in aller der Gewer, alls ſy es meine Herren, ee es in des Herzog Ludwigen Gwalt kome, wär aber das der Rorbeckhen ainer dem anndern annders icht thun wollt, denn Mynne oder Recht wes die Schulde wäre, auf den ſollen beed Herrn beholffen ſein, und ſollen in darzu burgen, das er Mynne oder Recht thue, die Herrn ſölln auch einen Tag miteinander haben, ze ausgeender Oſter-Wochen bey der Abens zwiſchen Khelhaym unnd der Salingſtat, unnd ſollen die acht mit in dahin burgen, die ſollen auch da ſchweren, unnd ſoll der Biſchof auch da richten, wes er mit ſambt den achten dann ain wirt, unnd ſollen die Herrn leben, welich Gewishait der Biſchof unnd an die acht an ſy aiſchennt, damit alles das ſtät beleibe, das da getaidingt wiert, das ſy die volfuern, geſchehe aber, das der Herrn Diener ainer den Satz uberfure hie mitten vor dem Tag, in wes Pflege das geſchäch, der ſoll das in vierzehen Tagen ablegen mit Mynne oder mit Rechte, thät er des nit, ſo ſol man den Herrn manen, das er ſchaff, das es in vierzehen Tagen geſchich, thäte er des aber nit, ſo ſoll der Herr den Schaden ſelb gellten, unnd ſoll denſelben ſeiner Pfleg entſezen, dieweil der Satz

wert, wär aber das der Herzog Ludwig der jung in kheiner anndern Porgſchafft wäre, darumb er vor mueßt laiſten, ſo ſoll es der Herzog Steffan ſein Brueder an ſeiner ſtat thun, wenne er von der erſten Laiſtung ledig wirt, ſo ſoll er es ſelb thun, es ſöllen auch die Herrn baid alle Tod-Veynndſchafft friden unnd friden baiſſen, unntz auf Sant Balburgen Tag, das auch die Sätze ganntz ſtät und unzerbrochen beleiben, alls wir ſy mit ſambt den achten geſetzet haben. Des haben wir diſen Brief ze Urkhund gegeben, unnd mit unnſerm Innſigl verſigelt. unnd iſt das geſchehen ze Regenſpurg, do von Criſtus Geburde warn tauſennt zwayhundert in dem dritten und neuntzigiſten Jar des negſten Sambſtag vor Sant Mathias Tag der der heiligen zwelf Poten ainer iſt.

Ex codice chart. coævo Alberti, Lud. IV. F. fol. 18. b.

1295.

WIr Ott von Gotes Genaden Pfallentz-Grave ze Reyn Herzog in Bayrn verjehen offenleich an diſen Brief, daz wir mit ſambt unſerm lieben Brudern Ludweign, der unſer Vitztum von Strubing weilent unſerm liebn Väterlein, dem Got Genad und auch uns lang getan hat, und noch tun ſol, ſeiner Hausfrawen, Frawen Elspeten und ir baiden Chinden, di ſy habnt, und von Gotes Genaden furbaz gewunent ez ſein Chneht oder Dirn von unſern beſundern Genaden, allew die Lehen, die wir in zerecht leihen ſullen, dez erſten nach dez Vitztums Weiſung den dritten Pfenning auz dem Zolle ze Strwbing, einen Zehenten ze Aitterhofen datz Alburch drey Hub und daſelbn ein Vogtey uber zwo Hub und aber daſelbn ein Wiſe und ein Lehen einen Zehent datz Pürring, die dritte Garb auz der alten Mäute ze Strwbing zwelf Schilling, einen Hof datz Pilin ein Hub, daz Ealing, ainen Hof, datz Straskirchen, die Vogteyen ze nidern Snäwding, di Vogtey ze Auſt, die Vogtey daz Taiting, datz Pubing, zwo Hub umb die Vogtey uber die Chirchen datz Pubing, Awrbach in Viehtach Gericht, die Leitgibt ze Strwbing, ein Lehen ze nidern Snäwding, die Vogtey ze Mailing, daz Gericht ze Chagers, datz Oberhof und datz Mittelhofen daz Gricht, datz Pubing, daz Gericht datz Mäting, daz Gericht datz Mämling ze rechtem Lehen verlihen haben, und datz in daz alles alſo ſtät und unzebrochen beleibt, haben wir in diſer Hantveſt gegeben mit unſern und mit unſer liebn Pruder Inſigel verſigelt, und derſelbn Lehenſchaft ſind unſer getrewe Graf Pernger von Leonberch, Diethalm von Pruckperch, Ulrich der Druchſätz von Haylsperch, Häwar von Süniching, Chunrad der Fewer unſer Hofmaiſter, Charel von Reyn, Eckprecht von Haydaw, Ortlieb von Purchſteten, Fridrich von Awe, Maiſter Ulrich der Chärgel, Seyfrid und Chunrad unſer Schreiber, und iſt daz geſchehen ze Regenſpurch, da von Chriſtes Geburt warn tauſent zwai hundert Jar in dem funf und newntzigiſten Jar an Sant Marein Magdalen Abent.

T. II fol. 316. Privilegiorum.

1298.

EGo Ulricus Comes de Helffenſtain tenore præſentium profiteor, quod præſentibus Dominis Friderico Comite de Zoler venerabili Præpoſito Auguſtenſis Eccleſiæ, Conrado de Plachingen, Joanne de Rechperg, & Sifrido Swepfermanno interfui ſubſcriptis tractatibus, videlicet quod ſereniſſimus Dominus noſter feliciſſimæ recordationis Adolffus inclitus Romanorum Rex, Weichenando vice-Domino Magnifici Principis Domini Rudolffi illuſtris Comitis Palatini Reni Ducis Bavariæ pro ſe & hæredibus ſuis gratiam ſervitiorum ſibi & imperio impenſorum & impendendorum in antea per litteras ſuas, licet eas in conflictu nunc habito perdiderit, nuntius vice-Domini prænotati, villam Weyſſenprun pro quadraginta marcis argenti puri titulo pignoris eatenus obligavit, quod quandocunque dictus Weichnandus de dictis quadraginta marcis per ipſum Dominum noſtrum Regem vel per Succeſſorem ſuum fuerit expeditus ex tunc dicta villa imperio remaneat libera & ſoluta. In cujus rei teſtimonium præſentes de ſigilli mei robore communitas. Datum Wurmaciæ anno Domini milleſimo ducenteſimo nonageſimo octavo, Beatorum Petri & Pauli Apoſtolorum.

Abſchrift des Pfand-Briefs über Weyſſenbrun.

F. cod. b.

NOs Albertus Dei gratiâ Romanorum Rex ſemper Auguſtus ad univerſalem ſacro imperio fidelium notitiam, volumus pervenire quod conſiderantes fructuoſa obſequia, quæ prudens vir Wignandus Illuſtrium Rudolffi & Ludovici Comitum Palatinorum Reni Ducum Bavariæ Principum & amicabilium noſtrorum Dilectorum vice-Dominus nobis & imperio exhibuit & exhibere poterit in futuro, ſibi & ſuis hæredibus bona, & poſſeſſiones noſtras in Weiſſenprun ſitas in judicio dicto Widen pro quadraginta marcis argenti duximus obligandas tamdiu poſſidendas quouſque ſibi aut ſuis hæredibus illæ quadraginta marcæ per nos aut noſtros Succeſſores in imperio ſunt perſoluta; Quibus ſolutis eas convertet in prædia à nobis & imperio feodali titulo poſſidenda præſentium teſtimonio litterarum noſtri ſigilli robore ſignatarum. Datum in Gretz ſeptimo Idus Decembris Indictione ſecundâ, anno Domini milleſimo tricenteſimo tertio, regni verò noſtri anno ſexto. (*s*) (*s*)

Los-Brief und Quittung uber Weyßenbrun:

Fol. 311. a. l. c.

JCh Hilpolt Stainer vom Stain und ich Hainrick Stainer zum Rackenſtain Gebrüder bekennen an dem Brief offenlich fur uns und all unſer Erben, als unnſerm Vorvordern und Öheim Weygel Vitzdum ſelign, das Dorff Weyſſenprunn von König Al-

---

(*s*) in marg. *iſt erloſt, und legen die Haupt-Brief zur Weyden.*

brechtn als Vormund Hertzog Rudolffs und Herzog Ludwigs von Bayrn &c. löblicher Gedächtnus, umb viertzigk Margk Silber verpfenndet und eingeſezt iſt, nach laut eins Pfand-Briefs des Datum ſtet. Zu Gretz vii. Idus Debembris, indict. II. an. Domini MCCIII. regni verò noſtri anno VI. *daſelb benant Dorff und Pfandſchaft mit ſambt den Pfand-Brief daruber lautent von dem benannten unſern Öheim Weygel Vitzdum auf unnſer Ellter und uns mit Erbſchaft gevallen, und in unſer Gewalt kumen iſt, und mit ſeiner Zugehörung in der Herrſchaft Bargſtain ligt, und die Aignſchafft des Dorffs zu dem benanten Slos und Herrſchaft gehöret, haben die durchluchtign hochgeborn Furſtn und Herren, Herr Ludwig und Herr Ott Pfallntz-Graven bey Reyne und Hertzogen in Bayrn &c. unſer gnedig Herren als Innhaber und Erbherren des benanten Sloß und Herrſchaft Bargſtain, das vorbenant Dorff Weyſſenprunn mit Manſchaft und aller und yeglicher ſeiner Zugehörung nichts ausgenomen, von uns erledigt und gelöſt, und uns die vorbenanten vierzigk Margk Silber und dafur zway hundert und actzick Gulden Reiniſch, berait bezalt und ausgericht, an allen unſern Schaden, und ſagen darauf die vorbenannten unnſer gnedig Herren, und ir Erben fur uns und unſer Erben der benanten Pfandſchaft und der benanten 40. Marck Silber ganz quitt ledig und los, in Craft diz Briefs, und haben darauf irn Gnaden den obgenanten Pfand-Brief uber geantwurt, und des benannten Dorffs Weyſenprun mit ſeiner Zugehörung gantz abgetretten und ine eingeantwurt, alſo das wir und all unnſer Erben noch niemand von unnſern wegen furo ewiklich zu den benannten unnſern gnedigen Herren und irn Erben von der benanten Schuld und Pfandſchaft wegen und auf das benant Dorff Weiſſenprun mit ſeiner Zugehörunge keinen Zuſpruch noch Vordrung nymermer haben noch gewynnen ſollen noch wöllen in khein Weis, wie zu erdencken wäre, ungeverde, unnd ob wir icht anndrer Gerechticheit uber das benant Dorff hettn unnd in unnſer Gewalt oder in anndern Händen wärn, die ſullen ganz ab und tod und krafftlos ſein, und iren Gnaden und Erbn furo keinen Schaden, und unns und unnſern Erben keinen Frumen bringen, wo die fur kamen, alls trwlich und ungeverd und des zur Urkund und Gezeucknus der Warhait haben wir obgenanter Hiltpold und Heinrich die Stainer unnſer Inſigil an den Brief gehangen, der gegeben iſt an Suntag Sant Bartolomæus Tag, nach Criſti unſers lieben Herrn Gepurde tauſent vier hundert und im ſechs und ſechzigiſten Jare.*

Ex T. XI. Priv. f.189.

Ernewerung der Freiheiten des Probſts im Kiemſee uber ain alt Lateiniſch privilegium, ſo ſchadhaft iſt worden.

Von Gottes Genaden wir Wilhelm und wir Ludwig Gebrueder, Pfaltz-Graven bey Rein, Hertzogen in obern und nidern Bairn &c. bekennen als regierend Fürſten mit dem offen Brief, das unns der Erſam in Got, Probſte und Ertzdiacon unſers Cloſters zu Khiemſee genant im Pfaffenwerd, von ſein und ſeins Convents wegen unter andern ſeinen Munimenten und Freyheiten itz furgetragen hat ainen alten Freybrief in Latein von Wort ze Wort lauttend, wie hernach volgt:

1306. Et confirmatur 1522.

Nos Stephanus Dei gratiâ Comes Palatinus Rheni Dux Bavariæ tenore præſentium profitemur, quod pro ſalute noſtra ac progenitorum noſtrorum inclytæ recordationis hanc de gratia noſtra & munificentia liberali, venerabili Præpoſito & Conventui Ordinis Sancti Auguſtini in Pfaffenwerd conceſſimus gratiam ſpecialem, quod annis ſingulis ſtrues & ligna deorſum in Auſtriam pro ædificiis dictæ Eccleſiæ neceſſaria ac expenſas Præpoſito dictæ Eccleſiæ ſeu officialibus ſuis tempore vindemii, oportunos ducere valeant, ac etiam ſurſum ab Auſtria vinum & bladum pro beude* frm̃ memoratæ Eccleſiæ adducere poſſunt, ſimiliter in perpetuum per omnia loca mutarum noſtrorum & Theoloneorum noſtrorum ſine qualibus exactione liberè & ſolutè, ut ſic per hanc gratiam ex devotis devotiores fiant, & omnipotenti Deo, quem in hoc honoravimus, valeant ſalubrius deſervire, in cujus rei perpetuam memoriam præſentem litteram conſcribi fecimus, & ſigilli noſtri robore communiri. Datum apud Landshuet. Anno Domini MCCCVI. in die Beati Viti Martyris..

* ita Codex.

Und nachdem diſer hierfor inſerierter Brief kurzverſchiner Jar in ſeinem Original, als man das in Oeſterreich gefuert durch Ungefell ains Schiffpruchs, nas und das Sigil zum teil zerkniſcht worden, und wo man ſollich Original verrer hin und wider ſchicken ſolt, wie dan bey des Gotzhaws vorigen Prelaten untz her irer Notturft halben mermals beſcheen wär; ſo möcht ſollicher Freybrief mit der Zeit gar caduc und ſchadhaft werden, hat uns darauf obgenanter Probſte zu Khiemſee untertenicklich erſuecht und gebethen, dieweil der von unſern Vorfarn Furſten von Bayren als des Gotzhaws Khyemſee Vogtn, Beſchüzern und Lannds-Furſten gegeben iſt, denſelben genedigklich zuernewern zu roborieren, zu bekrefftigen und zu beſtätten, das wir vermeldten Gotzhaws zu ſundern Gnaden aus vorangezaigten Urſachen gethon, ernewern, roborirn, bekrefftigen und beſtätten hierauf merbemeldten hievor inſerierten Brief mit ſeinem Inhalt, Puncten, Artigklen und Mainungen, mit rechter Wiſſen, und wolbedechtlich, aus Lands-Furſtlicher Obrigkait in Crafft dis Briefs, ſetzen, ordnen, mainen und wellen, das diſer Ernewerung an allen Ortn warhafter Gelaub gegeben, und in ſeinen Puncten und Artigkln von den unnſern, den diſe unſer Ernewerung furbracht wirdet, veſticklich volzogen und gehalten werden ſol, doch nit an-

derſt und weiter, dan wie vermeldt unſer Gotzhaws ſolchs in Gebrauch mit gueter Gewonhait hergebracht haben, des wöllen wir uns zu allen Zeiten yeden unſern Vitzdumben, Stathaltern, Hauptleuten, Reten, Pflegern, Renntmaiſtern, Richtern, Mautnern, Zollnern, Gegenſchreibern und allen andern unſern Amptleuten, und Untertanen, ſo diſe Sach berüret in gantzen Ernſt verlaſſen. Des zue Urkhund haben wir unſer Secret Inſigl, des wir uns bed obgenant Furſten als Geprueder und regierund Furſten miteinander gebrauchen, an diſen Brief gehangen, der geben iſt in unſer Stat Munchen am ſechſten Tag des Monats Auguſti, als man zalte von Criſti unſers lieben Herrn Geburde funffzehenhundert und im zwai und zwantzigiſtem Jaren.

T. II. regiſtraturæ ſummariæ Arch. Arodenianæ pag. 623. & ſeq.

Heurat Graf Gerlachen von Naſſaw mit der Edlen Jungfrauen, Frauen Agneſen H. Ruedolffen und Ludwigen Schweſter (Agneſen) Tochter, weyland Herrn Heinrichen Tochter, Sohns und Erben Herrn Heinrichen des Landgravens von Heſſen.

IR Heuratgut 2000. *March löttigs Silbers Cölniſches Gewichts, gibts halb König Albrecht und halb Herzog Ruedolff und Ludwig.*

Graf Gerlach verſchreibt Etichenſtain Stat und Burg, und gewehrt ſie 400. *March Silbers järlicher Gult ain tauſent zue hundert angeſchlagen und nit zue funfzig. Sterbe er ohne Erben, ſo bleibe ir die Gult ihr* 1307. *lebenlang* & vice verſa, *darnach fielen denen von Bayrn ire tauſent March wider haim, doch die vom König herkomen, bliben dem von Naſſaw &c. Munchen Anno MCCCVII. am Pfinztag nach dem Perchtes Tag.*

Vertrag zwiſchen Graf Gerlachen von Naſſaw und Herzog Rudolffen Pfaltzgrafen ſeinen Schwager fur die Haimſtewr ſeiner 1310. *Schweſter Tochter Agneſen halben, umb den Dienſt, den im der Graf gehn Behaim gethan umb alle Schäden, Borgſchafften, Geiſelſchafften &c. verſetzt im Herzog Ruedolff Chambe auf die Rhein * die Stat, Burg und Zol von dato bis auf Sonnenwenden und von dannen über ein Jar zu genieſſen. Wan aber er der Pfaltzgraf hier zwiſchen ſterbe, und ſeine Kinder oder der König diſes Pfand abfoderten, ſoll es zue Erkantnus der beſchaidnen Mannen, Ulrichen von Stain, Gotfriden den Stat von Bergen, Fridrichen von Grenberg, und G. Pauler Viztumb geſezt werden, in Monats Friſt ſich zu erclären, was der Pfaltzgraf ime Gerlachen hinaus ſchuldig, oder thun ſie das nit, ſo ſollen ſie nach demſelben Monat ungemahnt faren all vier hintz Worms in die Stat hintz ainen Erbaren Wirt, und laiſten und ligen auf iren ſelbs Koſt und Schaden, und nit aus der Stat komen, untz das ſie uberein kommen und geſprechent &c. Munchen Anno* 1310. *am Sant Stephans Tag in den Weihnachten.*

*ſuſpicor mendum.

T. II. regiſtraturæ ſummariæ Arodenianæ p. 625.

Heurat zwiſchen Pfaltzgraf Ruedolfen elteſten Sone Ludwigen und König Heinrichs eltiſter Tochter Maria.

IR Hewratguet 16000. *Marckh löttigs Silbers* Colon. pond. ſpacio unius anni à tempore quo conjacebunt, ſolvet 10000. &c.

Die ganze Summa ſoll Herzog Rudolff an ſtat ſeines Sons mit Gueterm am Rhein 1308. *widerlegen:* ſi unus horum Conjugum deceſſerit antequam conjacuerint, tam dos quam donatio propter nuptias ad eos unde venit liberè revertentur. *Wann Herzog Rudolfen contthoralis Fraw Mechtild ſterbe ehe und ihrer Söhnin des Königs Tochter die Morgengab auszaichnet, ſollen alsdan diejenige Stuckh, ſo Fraw Mechtilden verſchriben, gemelter ihrer Söhnin auch verſchriben bleiben.* Franchenvordiæ IIII. Cal. Decemb. *gleich nach der Wahl*, quæ celebrata eſt VII. Cal. Dec. Anno MCCCVIII. *braucht* ſigillum comitatûs de Lutzelburg.

Ligt darbey noch ein Verſchreibung von Wort zu Wort diſer gleich, allein das ſie ſub ſigillo Majeſtatis *ausgangen iſt* Coloniæ XIX. Cal. Febr. A. 1309. 1309.

Ex regiſtratura ſummaria Arodeniana.

König Heinrichs Ratification der Heyrath zwiſchen Herzog Rudolph zu Pfalz und Frawen Mechtildis von Naſſaw.

NOs Heinricus Dei gratiâ in Romanorum Regem electus præſentibus profitemur, & ad notitiam pervenire volumus earum inſpectoribus univerſorum, quod de 1308. conſenſu & conſilio Principum noſtrorum, quas in electione Romanorum habentium omnes litteras per quondam Adolphum Romanorum Regem prædeceſſorem noſtrum pro dote illuſtris Mechtildis filiæ ſuæ, Illuſtri Rudolfo Comiti Palatino Rheni Duci Bawariæ Principi noſtro datas & contenta in eisdem ſine omni inquietudine ratas habebimus atque gratas, & quæ expedienda reſtant & aſſignanda de eisdem juxta continentiam litterarum earundem expediemus eidem Duci Principi noſtro, uxoris ſuæ nomine, ſibi ſine difficultate & dilatione qualibet procurabimus aſſignari, dantes has noſtras litteras ſuper eo in teſtimonium comitatûs noſtri de Luzelburch ſigilli munimine roboratas. Datum Franchenvordiæ Anno 1308. 4. Cal. Decembris.

NOs Henricus D. G. in Romanorum Regem electus ad univerſorum S. R. I. fidelium notitiam publicam volumus pervenire, quod cum ſacri Romani imperii per hoc dignitas attollatur cum per ipſum,

qui ejusdem imperii Gubernator eſt providus Principum illorum commodis ſeu pro-
1038. fectibus intenditur, quibus idem Romanum imperium tanquam columnis immobilibus innititur, ac fulcitur de bona voluntate & unanimi ac expreſſo conſenſu venerabilium Principum Mogunt. Colonienſ. ac Trevirenſ. Eccleſiarum Archiepiſcoporum nec non Woldemari Marchionis Brandenburgenſis & Rudolphi Ducis Saxoniæ Principum noſtrorum Illuſtrium, omnia privilegia jura donationes ſeu litteras à Divis Imperatoribus ſeu Regibus prædeceſſoribus noſtris, illuſtribus Principibus noſtris Rudolpho & Ludovico Comitibus Palatini Rheni Ducibus Bavariæ & eorum progenitoribus datas, collatas ſeu conceſſas approbavimus, ratificavimus, innovavimus & confirmavimus, ac præſentibus litteris eas & ea approbamus, ratificamus, innovamus, ac etiam autoritate regia confirmamus promittentes de conſenſu Principum noſtrorum prædictorum omnium & ſingulorum nihilominus bona fide, quod prædictos Principes noſtros Rudolphum & Ludovicum in bonis eorum ac poſſeſſione eorundem non inquietabimus, impediemus, turbabimus, aut moleſtabimus, ſed eos in eo jure ſtatu & poſſeſſione ſtare & remanere pacificè permittemus, ſicut ea progenitores ipſorum temporibus prædeceſſorum noſtrorum habuerunt, tenuerunt, ac etiam poſſederunt. In cujus rei evidens teſtimonium præſentes conſcribi fecimus, & ſigilli noſtri comitatûs de Lutzenburg robore comuniri, hujus etiam rei teſtes ſunt Dominus Joannes Argentinenſis Eccleſiæ Epiſcopus, Henricus Abbas Fuldenſis, Bertholdus Comes de Hennenberg, vir ſpectabilis Gerlacus Comes de Naſſaw, Burchardus Comes de Hohenberg, Eberhardus & Guilielmus Comites de Katzenellenpogen, Otto de Oſchenſtain, Conradus de Weinſperg, Rubinus de Oſoldingen, Ulricus de Lapide & quamplures alii fide digni. Datum Frankenvordiæ IIII. Kal. Decembr. Anno Domini
(t) M. CCC. VIII. (t)

Tomo XXXVI. fol. 248. ICh Albrecht von Hohenloch bechenn offenlich an diſen Prief, wenne der hochgeborn Fürſt mein lieber Her Her Rudolf der Pfaltzgrave bey Rein und Hertzoge in Bayrn mir oder meinen Erben eingeantwur-
1311. tet Waſſerburg zu ainem rechten Pfande, und darzu hundert Marck Goltes fur tauſent Marck Silbers, die er mir und meinen Erben gelten ſol umb meinen Dienſt, das ich im denn die Burg ze Stainsberg mit allen Rechten, als ich ſi inne gehabt han, wider antwurten ſoll ane Gevärde, und die vorgenanten Burg Waſſerburg mit hundert Marck Geltes einnemen ſol, und ſol die inne haben, bis mir oder meinen Erben die vorgenanten tauſent Marck gar vergolten werden, und ich oder mein Erben ſulln auch an der Werung ie für die Marck drithalb Pfunt Haller nemen an der Werung, und gebe er mir auch an den tauſent Marcken, hundert Marck, zwaihundert Marck, oder wievil er mir gebe, das ſol ich nemen, und ſol er mir der Gült als vil deſter miner ſetze, als vil er mich gewert hat, ich ſol auch chainen Schaden auf dieſelben Veſte und Gut ſlahen. Darüber gib ich diſen Brief verſigelt mit meinen Inſigel, der geben ward da man zalt von Criſtes Geburd drewzehenhundert Jar, in den aylſten Jar an den Suntag vor Sant Marien Magdalenen Tag.

Fœdus inter Fridericum & Leopoldum Duces Auſtriæ & inter juniores Bav. inferioris Duces ante pugnam Gamelſtorffenſem, initum A. 1312.

Vom Streit zu Gamelſtorf.

Auguſtinus Koellnerus L. I. Antiquitatum fol. 223.

VErrer zu wiſſen, alls nach Herzog Steffans zu Landshuet unnd Khönig Ottns von Hungern Herzogen in nidern Bayrn &c. 1312. *tod ire Vettern Hertzog Ruedolf Churfurſt unnd Herzog Ludwig Pfalltz-Graven bey Rein und Herzogen in Bayrn ſich der Pflege und Vormundſchaft Herzog Heinrichen des jungern Khönig Ottns Sune, auch Herzog Ottns unnd aber Heinrichen des Elltern bed Herzog Steffans Sune unterfahen wöllen, haben ſolliches die Lanndſchafft in nidern Bayrn unnd ſonnderlichder Adl zu verhyndern unnterſtanden, unnd vermug hernach geſchribner Verpundtnuß, darinn ſich die obvermelten jungen Furſten gegen Herzog Fridrichen und Herzog Luipoldn von Oeſterreich eingelaſſen hetten, denſelben Herzog Fridrichen bewegt, ſich der vorbemellten jungen Fürſten Pflegſchafft mit Gwalt zu unterwynden, und deshalbn wider obgenant Pfalz-Graf Rudolfn und Herzog Ludwigen Gebrueder ain Hör und Khriegs-Vollckh aus Bayrn, Oeſterreich unnd Steir nit weit von Mosburg ze nächſt beym Schlos Yſereck unnd ainem Dorf genannt Gamelſtorf zeſamgebracht, dagegen Herzog Ludwig, ſo balld er des gewar warden, von ſein und ſeins Brueders Pfallz-Graf Ruedollfs wegen ſich in Eil auch geruſt, unnd unfurſehenlich dem Oeſterreichiſchen Hör bei Mosburg wie vorſtet zugetzogen, unnd das Hör ſeinen halben mit ainer klainen Macht uberfallen, unnd Herzog Fridrichen von Oeſterreich auch ſeinen unnd den Bairiſchen und Steiriſchen Adl geſlahen, unnd in der Flucht vill gefangen, doch den Hertzogen von Oeſter-*

(t) Addidit apographo Liebius Archivarius Bav. *diſe obgeſchribene Confirmation haben 4. Churfürſten, Maynz, Trier, Cöln und Sachſen ſo vill ſie dabey zu thun, auch confirmiert und ſonderbahr Brief darüber gefertiget an Jahr und Tage wie obſtet.* Similis plane formæ litteras idem Imperator dedit Coloniæ XIX. Kalend. Februarii A. D. MCCCIX. anno regni ſui primo, in quibus nihil mutatum niſi quod loco verborum: *ſigilli noſtri comitatûs Lutzenburgenſis*, legatur: *noſtræ Majeſtatis ſigilli.*

Oeſterreich und ſeinen Adl auf Widerſtallung guetlich wider heimziehen laſſen, und diſe Schlacht geſcheen am fünfften Tag Novembris im dreyzehen hundert und dreyzehenten Jar, vollgents iſt diſe Sach des negſten Jars darnach, doch vor unnd ehe unnd in dem Jare, darinn Herzog Ludwig zu Romiſchen Kayſer erwölet durch die Erzbiſchof von Salltzburg und Biſchof von Regensburg, auch Khunig Hainrichen von Beheim, Herzogen zu Khärndtn, wellicher Khönig Heinrich balld darnach von Khönig Johannſen von Beheim vertriben, hingelegt unnd vertragen worden, vermug hernach geſchriben Vertrags-Brief.

Und fürs erſt ſo laut die Punndtnuß, ſo Herzog Friderich unnd Herzog Luipolld von Oeſterreich mit den jungen Furſten in nidern Bayrn aufgericht haben, von Wort zu Wort wie hernach vollgt.

Wir Fridrich unnd Leupolld von Gottes Genaden Herzogen in Oeſterreich und in Steir Herrn zu Chrein auf der March unnd ze Porzenowe verjehen offenlich an diſen Brief, das wir unns fur uns und fur unnſer Brueder zu unſern lieben Oheimen den Edln Herzog Heinrich und Ott Bruedern von Bayrn &c. und Pfallentz-Graven ze Rein, Herzog Steffans Sunen und zu Herzog Hainrich unnſers Obeyms Khönig Ottn von Hungern Sune, irem Vetter gebunden haben mit unnſerm Ayde in ze helffen und ze raten mit gueten Trewen on alles Gevärde, alls verr ſy das an unns ſuechennt unnd bringennt, gen aller menicglichen an wider das Römiſch Reich und an wider die hochgeborn Furſten Khönig Charlen von Uñgern Khönig Johannſen von Beheim uñſerm Cheimen Herzog Heinrich von Khärndten, Erzbiſchof Wicharden von Saltzpurg, Herzog Rudolf und Herzog Ludwig von Bairn Pfallntz-Grafen ze Rein unſerm Oheim Marggraf Woldemarn von Brandenburg und Herzog Heinrich von Bretzla, unnd wann die vorgenannten unnſer Oheim König Ottn Sun von Ungern und Herzog Steffanns Sune Herzogen zu Bayrn ze iren Jarn nit komen ſynnd, habennd uns unnſer lieber Obeym Herzog Ludwig von Bayrn und Pfalz-Graf ze Rein, ir Pfleger und die Erbern Herrn Heinrich von Schaumberg, Graff Albrecht von Halls, Graf Heinrich von Leunberg, Hainrich der Priſinger Walch von Taufkirchen, Ludwig der Grams, Chonrad von Weix, Seifrid von Fraunhoven, Eckollf Wartter, Hartpert Abaym und Hilldeprannt von Chamerowe ir Rat gelebt mit ir Ayde, wenne der vorgenannt Herzog Heinrich, Herzog Steffans Sun zu ſeinen Jaren khumbt, das er dann fur ſich ſelber, fur ſeinen Brueder unnd fur ſeinen Vettern die vorgeſchriben ſich zu unns unnd zu uñſern Bruedern ze raten unnd ze hellfen ewiglich wider allmenigclich an die er ausgenomen hat, alls ſein Brif ſtet, den er unns gegeben hat, unnd thuet er das, ſo ſynnd die Pynnde zwiſchen unns bedenthalben ewiglich ſtet, und ſynnd der vorgenannt unnſer Obeym Herzog Ludwig, ir Pfleger und ir Rat, die vorgeſchriben ſynnd, ir yedes gen unns ledig; wär aber das er ſich nicht pynnden wolt zu unns, alls vorgeſchriben iſt, ſo er zu ſeinen Tagen khombt, das iſt, ſo er ze vierzehen Jaren komen iſt, ſo ſollen wir gegen in ledig ſein unnſers Aides, unnd er gen unns, und ſoll doch der Heirat zwiſchen unnſer Schweſter eren gueten und Herzog Heinrich, Herzog Steffans Sun fur ſich gen, ob er an den Pabſt von Rom erworben wierdt; gieng aber der Heyrat ab, ſo ſoll doch die Senn, die zwiſchen uñſerm Oheim Khönig Ottn von Unngern und unns gemacht iſt, ſtet unnd ganz beleiben zwiſchen unns und den vorgenannten unnſern Oheimen Herzogen von Bayrn, und auch diſer Punde und die Gelübde mit der Beſchaidenhait alls ſy hievor geſchriben ſynnd, daruber ze ainem Zeug und ze ainem offen Urkhund geben wir diſen Brief verſigllt mit unnſern beyden hangenten Innſigln. Der Brief iſt gegeben zu Lyntz nach Criſtes Geburd uber dreyzehenhundert Jar unnd darnach in dem zwelfften Jar an Sant Brixxien Tag.

Ludovici Bav. Ducis confirmatio donationis Monaſterio Pollingano factæ.

Ex regeſt. Polling.

WIr Ludwich von Gottes Genaden Pfalz-Graf bei dem Rein, und Herzog in Bayrn, verichen, und tun chunt allen den, die diſen Brief anſehent, oder hörent leſen. Wan der Ædelman, unſer getriuer, Hainrich von Weilheim, dem Got genad, durch ſeiner, und ſeiner Vordern Sel. Willen, an das Gotshaus ze Pollingen geben hat an ſeinem Tode, einen Hof ze Uffingen, ein Mül daſelben, und ein halben Viſchenz. Haben wir dem vorgenanten Gotshaus ze Pollingen die Genad getan, das wir ihm daſſelb Geſchæft und dieſelben Gut ſtætigen, mit diſem unſern Brief. Und iſt auch unſer gut Wille, und Gunſt dabei, und geben im darüber ze einem Urchunde diſen Brief, mit unſerm Inſigel verſigelten. Der geben iſt ze Pollingen, da man zalt von Chriſtes Geburt driuzehen hundert Jar, darnach in dem zwelften Jar den Eritages vor Tiburcii. 1312.

Ein Verſchreibung von der Stat Lanndshuet, wie ſich die in Pfalltz-Graf Ruedolphs von Bayrn Schirm unnd Schutz gegeben damit ſein Gnad die Burger zu Lanndshuet unnd Straubing unnd annder ir Helffer vor ir Herrn ſeiner Vettern unrechtlichen Vordrung, dardurch das Lannd verderbt möcht werden, ſchermen und Hillf thun wöll, Anno 1313. ausgañgen von Wort zu Wort allſo lauttennd.

Auguſtin. Koellner L. I. Antiquit. fol. 218.

WIr der Richter, der Rat unnd die Gemayn der Purger ze Lanndshuet, verjehen und thun kunt allen, die diſen Brief ſe- 1313.

ſehennt oder hörennt leſen, wañ unnſer Herr Herr Ruedolff der Edl Pfallz-Graff bey dem Reine unnd Herzog in Bayrn erfarn unnd geſehen hat, ſogethan unrecht Vordrung und Gebreſten in unnſer Herrn ſeiner Vettern Lannd, da von unnſer Herrſchafft, und auch das Lannd wol verderben mochten, hat er angeſehen unnd erkhannt die Trewe, der er unnſer Herrſchafft uñd dem Lannde ſchuldig iſt, unnd hat unns mit ſambt den Purgern der Stat ze Straubing unnd annder unnſer Helffer Edl unnd Unedl, wie ſy genannt ſynnd, in ſein Gnad und Schermen genomen, unnd hat unns gehaiſſen ze ſcherm unnd ze hellffen vor aller unrecht Vordrung der Wartten, das wir icht verderben, unnd unnſer rechten Herrſchafft ſeinen Vettern furbas gedien mügen, unnd auch nun die Dinſt die pillich unnd zeitlich ſind, unnd davon wir unverdorben ſein. Er hat auch unns gehaiſſen denſelben Scherm unnd Hilff zethun unns, unntz das unnſer rechten Herrſchaft ſein Vettern ze den Jaren unnd dem Alter khomen, das ſy ir Lannd unnd ir Leut verſprechen mugen und veranntwortten, davon gehaiſſen uñd geloben wir dem vorgenannten unnſerm Herrn Hertzog Ludwigen in Bayrn und Pfallentz-Graven bey dem Rein mit guten Trewen in Aides Weys, das wir noch die Purger von Straubing noch annder unnſer Helffer unns mit unnſer Herrſchafft Ratgeben nit verrichten noch vertädingt an der vorgenañten Herzog Rudolffen Rat, unnd ob unns und die Purger von Straubing oder annder unnſer Helffer yemand angreiffet oder beſchwärt, allſo das unns der vorgenannt Herzog Rudolff davon ſchirmet und rettat, von wellichen Sachen das wär, was dann den Herzog davon Kriegs aufſtuennde und auſtieſſe, des ſollen wir unnd unnſer Helffer bey im, unnd er bey unns beleiben, alls verre unns baidenthalben Leib unnd Guet wert, unnd ſollen wir unns an in, noch er an unns deſſelben Kriegs nit verrichten, es ſoll auch der vorgenant Herzog Ruedollf unnd ſeines Dienſtes anmuetten, weder gen ſeinem Brueder Herzog Ludwigen noch gen annder yemand, daan als vor an diſen Brief mit red beſcheiden und begriffen iſt, wir auch unnd alle unnſer Helffer ſollen Herzog Ludwig ſeinem Brueder keinen Dienſt thun, der wider Herzog Ruedolffn ſey, oder wider ſein Lannd, oder der im oder ſeinem Lannd ze ſchaden mag khomen. Es ſoll auch der vorgenannt Herzog Ruedolff an uns nit muetten noch ſuechen, das unns an unſern Trewen gen unnſer rechten Herrſchaft geſchaden müg, dan als vor an dem Brief geſchriben iſt, daryber ze Urkund geben wir unnſern vorgenannten Herrn Herzog Rudolffn diſen Brief verſigelt mit unnſerm Innſigl, unnd iſt das geſchehen, da von Criſtus Geburde warn tauſent Jar, dreyhundert Jar darnach in dem dreyzehenten Jar des Erichtags nach Sant Pangratien Tag.

Mer ain Brief von Richter, Rat unnd Gemayn zu Lanndshuet, wie ſy ſich von irer Erb-Herren Hertzog Heinrich, Ottn unnd Heinrich unrechten Vordrung unnd manniger Gebreſten halben in Pfalz-Graf Rudolfs unnd Herzog Ludwigs in Bayrn &c. Schutz unnd Scherm geben haben, allſo lauttennd:

Auguſtin. Koellner l. c. fol. 219.

Anno eod.

Wir der Richter, der Rat unnd die Gemayn der Stat ze Lanndshuet, verjehen unnd thun khunt allen den, die diſen Brief anſehendt unnd hörennt leſen, wann die hochgeborne Furſten Herr Ruedolf und Herr Ludwig die Edln Pfallntz-Graven bey dem Rein unnd Hertzogen in Bayrn ſo gethan unrecht Vorderung unnd manigerlay Gebreſten in irer Vettern unnſern lieben Herrn, Herr Hainrichs Herrn Otten und aber Herr Heinrichs der Edln Pfallntz-Graven bey dem Rein unnd Hertzogen in Bayrn Lännder erfarn funden und geſehen habennd, das ſy forchten Verderbnuß unnſer vorgenannten Herren irer Vettern unnd ir Lannd und ir Leut habend ſy durch ir trewen Willen, der ſy iren Vettern unnd iren Lannd unnd Leuten ſchulldig ſynnd, unnd auch allſamen unnſer lieb Herrn Khunig Ott von Hungern unnd Herr Steffan die Edln Pfallntz-Graven bey den Rein uñd Hertzogen in Bayrn den Got genad die weyl ſy lebden und wolgeſund waren, dem vorgeſchriben Herzog Ludwigen ire Khynnd unnſer Herrn unns unnd Lannd unnd Leut empfolhen habent, und auch ime die haiſſen hullden unnd ſchweren, ſambt unns haben die vorgenannten Herzogen Herr Ruedolf und Herr Ludwig, unns die Burger zu Straubing unnd alle unnſer Helffer arm und reich, Edl und unedl, wie die genannt ſynnd, in ir Pfleg, Schirm und Gnad genomen, darumb das wir unnſer Herrſchaft icht gar verderben, und ir furbas gedienen mugen, doch allſo das wir in di Dinſt thun, die bilich und zeitlich ſein, und davon wir unverdorben beleiben, ſy habennt unns auch gehaiſſennt bey guten Trewen in Aides weis, das ſy unns und alle unnſer Helffer ſcherm ſolten vor unrechten Gwalt, alls verr ſy Leib und Guet wäre, alls lanng unntz das unnſer vorgenannt Herrn zu den Jarn und aber khommend, das ſy ir Lannd ſelb verſprechen kkomen und verantwortten mugen, haben wir de vorgenannten Herrn Herzog Ruedolfn und Herzog Ludwigen mit wolverdachten Muet und mit ganzer Betrachtung und auch nach Hayſſe unnſer vorgenannten Herrn König Otten unnd Herzog Steffanns genomen ze Pflegern, Schermern und ze Vorſprechen, alls lang untz das unnſer Herrſchaft ze den Jaren kumbt, das ſy ſich ſelb verantwortten mogen, verjehen wir in mit gueten Trewen an Aides ſtat, ob unns oder die Burger ze Straubing oder annder unnſer Helffer yemannd angreiffen wolt oder beſchwärn, allſo das unns vor denſelben die vorgeſchriben Hertzogen Herr Ruedolf unnd Herr Ludwig retten muſten, *von wellichen Sachen das wär was in da von Kriegs auffſtuennd oder uberflus, des ſollen wir bey in unnd ſy bey unns beleiben, alls verr unns baidenthalben Leib und Guet wert, und ſollen wir unns an ſy noch ſy an unns deſſelben Khriegs nit verrichten.*

Wir ſollen auch in beholffen ſein, ſo wir peſte mugen zemachen, unnd in irem unnd unnſerm Lannde, wir auch unnd alle unnſer Hellffer ſollen unns nit verjehen noch vertädingen mit unſer Herrn Ratgeben an der vorbenannten Hertzogen Herrn Rudolffs unnd Herrn Ludwigs Rat. Es ſollen auch dieſelben Hertzogen weder an unns weder an die Burger ze Straubing noch an unnſer Helffer nichts muetten das uns an unſern trewen mug geſchaden, gen unnſerer rechten Herrſchaft, ſy ſollen auch unns und alle unnſer Hellffer nyemand ze Gewalt laſſen, dan ine ſelben und ſollen unns den Burgern ze Straubing unnd allen unnſern Helffern rechts beholffen ſein, unnd Recht vordern, wo wir des bedurffen, und das diſe Täding alle ſtät und unzerprochen beleiben, geben wir in diſen Brief mit unnſerer Stat Innſigl verſigellt daryber ze ainem Urkund, der geben iſt ze Landshuet, do man von Criſtus Geburde zallt dreyzehen hundert Jar darnach in dem dreyzehenden Jar an Sant Marien Magdalenen Tag.

Auguſtin. Koellner L. I. Antiquitatum fol. 226.

Vertrag nach dem Velldſtreit bey Gamelſtorf ausgangen anno 1314.

A. 1314.

Wür von Gottes Genaden Erzbiſchof Weichart von Sallzburg Legat des Stuells zu Rom, Biſchof Niclas zu Rengspurg unnd Heinrich Khönig von Beheim Herzog ze Khärnndten thun khunt allen Leuten, die diſen Brief ſehent oder hörennt leſen, das die Hochgeborn Furſten Herr Ruedolf unnd Herr Ludwig Brueder Pfaltz-Graven bey den Rein Herzogen ze Bairn Pfleger Herrn Hainrichs, Herrn Ottn und Herrn Hainrichs der Herzogen inn Bairn aller der Sach Krieg Miſſebellung und Auffleuf, die zwiſchen in baiden unnd irn Vettern von ainem Tail, unnd Herzog Fridrich von Oeſterreich und ſeiner Brueder von dem andern Tail unntzber auf diſen Tag aufgeſtannden und aufgeloffen ſynd mit guettem Willen und mit verdachtem Muet, auf unns gegangen ſynnd, und her ze unns gar unnd genntzlich gelaſſen habennd, allſo das wir von paider Tail wegen vollen unnd ganntzen Gwallt haben aller die vorgenannten Sach unnd Auflauf zeverrichten, und was wir all drei ainmuettiglich daryber ſprechen und haiſſen, und wie wir ſy verrichten, das ſollen ſy baidenthalben ſtät hallten, volennden unnd gennztlich volfueren, unnd das daran khein Bruch oder Zweifel hernach werden möcht, unnd dieſelben Tail baide ſtät haben unnd vollfueren on arge Liſt, des habennd Herzog Ludwig fur ſich ſeinen Brueder unnd fur ſein vorgenannten Vettern unnd Herzog Fridrich fur ſich unnd fur ſein Bruedern und fur ſein vorgenannten Vettern und Herzog Fridrich fur ſich und fur ſein Bruedern uns allen dreien ir Trew gegeben, unnd daryber zu den Hailigen ainen Aid geſchworn und das mit ir offen Brieven die daryber gemacht ſynnd, beſtättigt, uber die vorgenannten Sach unnd Auflauff mit vollem Gwallt der unns gegeben iſt.

Des Erſten in den Namen Gottes ſprechen und haiſſen wir, das die vorgenannten Furſten unnd Herrn alle ſampt ain ganntze Trew unnd ain ewige Senn miteinander haben, unnd alle Krieg unnd Mißhelung, die zwiſchen in geweſen ſind, genzlich abſein, und was in den Krieg baidenthalb geſcheen iſt, von Todſchlegen, Raub, Prannt oder von anndern Sachen das ſoll man gleich aufheben unnd ſoll genzlich abſein, an den Schaden der andern Furſten an Schullde widerfarn iſt, die mit dem Krieg nicht zeſchaffen haben gehabt, noch die das Urleug nicht angee.

Wir ſchaiden auch ſprechen und haiſſen, das Hertzog Ruedolf unnd ſein Brueder Herzog Ludwig die Pflege der Khind uñd des Lannds ze Bayrn mit Leut uñd mit Guet, unnd mit aller der unnd darzue gehört gerichtlich haben ſollen, alls ſy in empfolchen iſt.

Unnd das Herzog Friderich von Öſterreich und ſein Brueder dieſelben Pfleger an derſelben Pfleg furbas nicht hynndern, mit kainen Sachen.

Wir ſchaiden ſprechen und haiſſen auch, das alle Gefanngen baidenthalben ledig ſein, und die noch gefañgen ſeynnd und ſich nicht vertädingt habennd, wenne Schärding geanntwort wierd, alls hernach geſchryben ſteet, und ſollen auch die der Herrn Hullde baidenthalben genntzlich widerhaben, und ſoll denſelben khain Schad darumb widerfaren, an ir Guet und an ir Pfannden.

Es ſollen auch ir payder Helffer und Diener, die ungefanngen ſynd in den Senn ſeyn und der Herren Hullde gänzlich haben umb alle die Sach, die in dem Krieg geſcheen ſeind, man ſoll auch ſie an ir Guet und an ir Pfannden nicht enngen noch irren, ſy bleiben in alls ſy zerecht haben ſollen.

Wir ſprechen auch und haiſſen, das man ze Hanndt die Burgk und den Marckt zu Schärding, das Haus und Maut, und was darzue gehört antwortten unns allen dreyen ze hallten und ze behuetten mit gueten Trewen on Gevärde, allſo wenn die Gefanngen ledig ſynnd, das wir daſſelb Haus ze Scharding und den Marckt Herzog Ludwigen und den Khinnden antwortten mit der Mautt und mit allem dem, das darzue gehört, das ſoll aber ungeverlich ſein anndern Leuten, die Herzog Ludwig Brief villeucht habennd, uber dieſelben Maut das in diſe Schidung nicht gehört.

Es ſollen auch die Graven von Halls baide unnd ir Mann zwellf mit in ſchwe-

*ren, und ir Brief daryber geben, das ſy wider Deir * Khind nymer ſein noch gedienen, noch wider die Hertzogen, dieweil die Pfleger ſynnd.*

* ita Codex.

Es ſoll auch Herr Heinrich von Hochenfells und ſex ſeiner Genoſſen mit ime ſchweren ze den Heiligen, das von dem Hauſe ze Vallckenſtain furbas nyemannd khain Schad widerfar, geſchech aber darnach yemannd khain Schad, den man mit den Rechten furbringen und bewaren mag, den ſoll er inner vier Wochen darnach ausrichten und widerthun, geſchach des nit, ſo ſollen die ſex, wenne ſy gemant werdennt mit ir ſellbs Leib einfaren ze Regennſpurg oder ze Straubing in rechter Geyſelſchafft und daraus nit komen, der Schad werd genntzlich widerthan, denn er widerfaren ſey.

In gleicher Weiſe ſoll der Schönnſteiner mit an̄dern ſexn ſeiner Genoſſen ſchweren, das von im und von ſeinen Veſten nieman̄d furbas khain Schad widerfar, geſchäch aber darnach yemand Schaden von ſeinen Veſten, den man mit dem Rechten bewaren möchte, den ſoll er abrichten und widerthun darnach in 4. Wochen, geſchech des nit, ſo ſollen die ſex, wenne ſy genant werdent, ſelb einfarn ze Regenſpurg oder ze Straubing in rechter Geſellſchafft und daraus nit kommen, der Schad werd genntzlich widerthan, dem er widerfaren ſey.

Wir ſprechen auch und haiſſen, das man Thächinger ſein Veſte ze dem Len̄tzenberg, die im Wulfing und Golldeckh in dem Krieg genomen hat, ze Hannd in den negſten acht Tagen widergeben ſoll, hat der Tächinger des keinen Schaden genom̄en, und der Golldackher Choßt oder Peſſerung an dem Haus gethan, das ſoll gleich gegen einander ab ſeyn.

Wir ſpechen ſchaiden und haiſſen auch, das die Mautt un̄d die Zöll, die in dem Krieg aufgeſazt ſynnd, unnd vor nicht geweſen ſynnd, wann ſy wider recht ſind, und Leutn und Lannden ſchedlich, genntzlich abſein auf dem Lannde und auf dem Waſſer, wer ſy aufgeſezt hat.

Es ſoll auch khain Herr des an̄dern Diener einnemen oder behallten wider den an̄dern und auf des Schaden ongevärd, von dem er gefaren iſt, noch ſoll in lenger behalten dan zwen Tag, und zwo Nacht durchaus.

Unnd das bedertail alle die Sach, die vorgeſchryben ſynnd, ſtät behallten und gen̄tzlich vollfueren, und furbas an Krieg bleiben, daryber haben̄d von der Hertzogen Tayl von Bayrn vier un̄d zwanzig Edler Man̄e zu den Heiligen geſchworn, Marquard von Seeveldt, Chonrad von Schlüſſelberg von Truchending, Ullrich der Lanndgraf von dem Leuttenberg, Chonrad von Hofenloch, Anndre von Pranneckh, Berchtold von Neifſen, Conrad von Hochenvells der jünger, der Truchſäß von Chrumtall, Wulfing von Goldeck, Heinrich von Halldenberch, Heinrich der Preyſinger von Vollſach, Heinrich von Ernfels, Dietrich von Parsperg, Erhard von Liechtenberg, Heinrich von Paullſtorf der Chamerer, Thomas von Freuntſperg, Heinrich von Willdenſtain, Albrecht der Judman, der Gumppenperger, der Rindesmaul, Conrad von Deiſenhoven und Vitzdumb Weigel.

Unnd von der Hertzogen wegen von Oeſterreich auch vier und zwainzig Edler Mann: Graf Fridrich von Haunburg, Herr Heinrich un̄d Herr Wernhär von Schaunberg, der Burggraf von Maidburg, Chonrad von Potendorf, Ott von Zelkhing, Heidenrich der Burggraf von Gors, Heinrich von Volckenſtorf, die vier Brueder von Waltſee, Eberhard Ulrich Heinrich und Fridrich, Dyetrich von Pilchdorf, Alber von Chunring, Jans der Truchſeß von Walltpurg, Jans von Clingenberg, Ott und Ruedolff Brueder von Liechtenſtain, Pillgreim von Puechaim, Chonrad der Werder, Ruedolf Seybolts Sun von Potendorf, Ulrich von Pergaw, Ruedolf von Scherfenberg un̄d Ott der Thumburger, di auch ze den Heiligen geſchworn habend.

Unnd gieng der Abnutz acht un̄d zwainzig Porgen einer ab, ſo ſoll man annder alls guet an derſelben ſtat geben, von dem Tayl un̄d die Erſten abgangen ſynnd, die alles des gepunden ſeyn, das die vordern thun ſolten.

*Es ſollen auch der Purgkhgraff ze Schärding un̄d paid Vitzdomb von der Rot un̄d von Straubing, der Burggraf von Neumburch Herr Eberhard von Waltſee, oder wer Lan̄drichter ob der Enns iſt und Herr Heinrich von Walltſee ſchweren und ſonderlich die Sun *, und die Setz ſtät behallten.*

* lege fortè: Senn.

Wurden auch dieſelben Purggraven, Vitzdumb oder Lanndrichter verkhert, wer dan̄ an yedlichs ſtat geſezt wirdt, der ſoll deſſelben ſchweren, un̄d ſollen dann die vordern ir Aides ledig ſeyn.

Unnd ob icht Kriegs zwiſchen ir baider Lan̄de aufgeſtunde, die ſollen ſy ausrichten allſo, geſchehe icht ainem Raube oder mit Pran̄t, an gevanngen Leutten oder an Veßten oder mit anderer unrechter That, welchem Thail das geſchicht, derſelb Tail ſol an denn anndern Purggraven oder Pfleger, aus des Gebiet es geſchehen iſt, das Recht vordern, und ſoll derſelb das peſſern und widerthun, mit Minne oder mit Rechte, un̄d khumbt er hinfur un̄d ſtet er im ettlich maß an laugen, ſo ſoll er ſeinen Schaden ſelb dritter bewaren, laugen̄d aber er des Schadenns, ſo ſoll er ſich ſelb dritter bereden paidennthalben mit erbern Leuten nach der Hörer Weiſung, khombt aber er hinfur nicht, ſo iſt er verfallen, und ſoll man das Recht daruber ſprechen, in ir dann ehafft Not die ſoll er auch bewärn mit ſeinem gewiſſen Poten.

Wär aber die Sach allſo groß, das er ſy allayn an nicht uberobern möcht, ſo ſoll im des anndern Taills Purggraf darzue helffen, möchten es dan̄ die bayden nicht gepeſſeren, ſo ſoll yedweder Purggraf oder Pfleger vier nemen, aus den vier *unnd zwan̄tzig ſeines Tayls, die des Sun geſchworn haben̄d, un̄d ſollen die auf gemerckhen zu einander khomen und ausrichten mit Minne oder mit Recht was geſchehen iſt, in dem Rechte alls vorgeſchriben iſt, und ſoll das geſcheen in vierzehen Tagen, geſchach das nit in vierzehen Tagen, ſo ſollen ſy es an ir Herren pringen, wurd es dan̄ in ainem Monad nit widerthan, ſo ſollen die vier und zwantzickh des tails der ſchuldig iſt, einfaren in acht Tagen darnach un̄d ſy gemant werdent, ze Paſſaw in der Stat un̄d da laiſten; und wenn ſy zwen Monad gelaiſt habennd, und dann der Pruch in der Stunde nit ausgericht, ſo ſollen wir drei Schidman die durch der vorgenan̄ten Furſten Bet darumb geſchworn haben, wider den der es nicht widerthun wolte, oder den der der Sun nicht gehorſam wär, helffen mit der Hannd, alls lan̄g unntz das den * geſicht widerthan werde, in des Herrn Choſt an dem geprochen iſt.*

* interponend. fortè: *Schaden.*

Unnd wer unns zu ſeiner Helffe vordert, der ſoll auch unns allen den Schaden ablegen, den wir da in ſeiner Helffe nemen, unnd ſoll auch unns der annder Teil deſt unwilliger nit ſein, noch an khainen Sachen laſſen entgellten, und ſol diſe Sun danoch fur ſich ſtät beleiben, und ſollen die vier unnd zwantzig fur ſich alls lange laiſten, bis der Bruch unnd der Choſt die darauf geganngen iſt, gäntzlich abgelait werd.

Wir ſprechen auch ob die vorgenan̄ten Fürſten von ir Aidgenoſſen, das ſy vor diſer Sun zuverpynden ſynd gemant worden umb Helff òn Gevärde, ſynd ſy den geholffen, damit ſoll diſe Senn nit zerprochen ſeyn, und ſoll man darauf niemand manen noch vordern.

Wir wollen auch das diſe Hanndſeßt anndern Brieven unnd Hanndſeßten, die zwiſchen in vorgegeben ſynnd, nicht ſchaden ſoll.

Wir behalten auch un̄s vollen Gwallt ze bedeutn und ze auslegen alle die Artigkhl, die hie geſchriben ſynnd, ob daran hernach khain Zweifel aufgeſtuende.

Unnd was diſe Sun in aller der Weiſe, alls ſy vorgeſchriben ſtet, getreulich und genntzlich behaltn werd und unzerprochen beleibe, daryber hat Herzog Ludwig von Bayrn fur ſich fur ſeinen Brueder ir baider Innſigl ze unnſer dreier Innſigln an diſen Brief gehenngt. Der Brief iſt gegeben ze Sallzburg des nechſten Mitichen nach der Oſterwochen, do von Criſtes Gepurt warn dreizehen hundert Jar unnd in dem vierzehentem Jar darnach.

Auguſtinus Koellner L. I. Antiquit. fol. 231. & ſeqq.

1315. 1319. *Alls nach Aufrichtung negſt verſchriben Vertrags und beſchehner Velldſchlacht bey Gamelſtorff balld darnach Anno 1315. Pfalzgraf Ludwig zu Römiſchen Khunig erwölet worden, hat derſelb Khönig Ludwig alls ſeiner jungen Vetern Hainrichen Ottn und Heinrichen Hertzogen in nidern Bayrn Vormunder und Pfleger mit inen unnd irer Lanndſchafft von wegen der Schäden in angezeigtem Streit erlitten, auch einen Vertrag und Vereinigung aufgericht, und darumb zu Ablegung derſelben erlitten Schäden von wegen einer Kloeſteur mit inen gehandlt, wie hernach geſchriben ſtät.*

Und diſe Brief ſynnd in einem allten pergamenen Puechl geregiſtriert gefunden, ſo der Stat Lanndaw geweſt iſt.

* * *

WIr Ludwig von Gottes Genaden Romiſcher König ze allen Zeiten Merer des Reichs unnſer lieben Vettern, Heinrichs, Otten und Hainrichs der Hertzogen in Bayrn Pfleger, verjehen unnd thun khunt allen den die diſen Brief anſehennt unnd hörennd leſen, das wir mit unnſerm vorgenannten Vettern, mit iren Lannd Herren Dienſtleuten, Mitterleutten, Burgern und allen Stetten, Edln unnd unedln, armen und reichen, mit gemaynem Rat unnd mit guetem Willen, umb den Schaden, den wir und die unnſern von iren wegen genomen haben, und auch umb die Choſt, die wir unnd die unnſern von iren wegen gethan habn, allſo gethaidingt haben und uberain khomen ſynnd, alls hernach geſchriben ſtet.

Des erſten, das alle Lannd Herrn, Mitterleut, Burger und arm und reich, die unnſer und unnſer Vettern Hulld habennd, gänntzlich unnd gar guet Freund ſollen ſein, umb alle die Mishellung, die zwiſchen in in dem Widertheil, der in dem Lannd geweſen iſt, aufgeloffen ſynnd. Wir ſollen auch unnſer lieb Vettern und die Herrſchaft in irem Lannde ze Bayrn verttigen und da laſſen beleiben, und ſollen in alle die in dem Lannd ſynnd, Edl und unedl ſchweren und warten, alls irem rechtn Herren von Recht unnd unns alls ainem Pfleger, alls ſy vormaln gethan habennd. Wir ſollen auch alle ir Veßte die wir, die unnſern oder unnſer Diener, wie die genannt ſynnd, innhaben̄d, ledig machen mit alle die unnd darzue gehört, das ſy ambt alls vorgewonndlich iſt, geweſen mit iren aigen Leuten und mit Lannd Leuten nach der Rat, die von den Lannd Herren, von den Mitterleuten unnd von Burgern der Stet, die zu unnſern Vettern genomen und geſchafft werdent an die drei Veßte Roſenhaym, Miterfells unnd Chrannſperg, der wir nicht geweltig ſynnd, unnd die unnſers Brueder Dyener innhaben̄d, die ſolln wir ledigen von den, die ſy innhabennd, möchten aber wir des on Gevärde nit gethun, ſo ſollen ſy niderlegen unnd innhaben von Steur ſibenhundert Pfunndt Regenſpurger Pfenning fur Chranſperg und ſibenhundert Pfund Regenſpurger Pfenning fur Roſenhaym und wär das ir Hanndfeßten mer ſagt, ſo ſollen ſy auch mer niderlegen: ſagten aber ſy myner, ſo ſollte auch ſy miner legen nider. Wir ſollen auch mit ſampt unnſern Vettern den Leichtenberger manen ſeiner Trewen unnd ſaines Aides, das er Mitterfells unnſern Vettern wider antwortten, und den Preiſinger unnd den Nothafft das ſy in Krantzſperg und Roſenhaym ze löſen geben umb die Pfenning, alls ir Hañdfeßt ſagt, wellich des nit thetn oder thun wolltn, ſo ſollen wir in bey unnſern Gnaden und Trewen mit Leib und mit Guet geholffen ſein, unntz es geſchehe. Was auch wir unnſer Vettern Guet, Gült, wie die genannt ſein, unnſern und unnſers Brueders aigen Leuten Dienern und Geſten verſezt habennd, da unnſer oder unnſer Vettern Iñſigl baide oder ains an ſein, das ſollen wir ledigen, was geſchehen iſt von der Zeit, unnd wir Pfleger geweſen ſein, und wir der Innſigl gewalltig ſein geweſen, unntz an diſen heutigen Tag, wär aber das kainer unſer Vettern Guet oder Gylt verkhumert, oder verſezt wäre von wem das wäre, da unns noch unnſern Vettern Innſigl khaines bei wäre, das ſoll kein Krafft haben, unnd ſollen in des geholffen ſein, das in das ledig werde, an wellichen Brieven unnd Hanndfeßten unnſer unnd unnſers Vettern Innſigl ſynnd, die unnſern und unnſers Brueders aigen Leutten Dienern und Geſten gegeben ſynnd, dieſelben Brief und Hanndfeßt, ſollen wir erledigen, das ſy in furbas on Schaden ſein, an allayn die Hanndveſt, die der Gumprecht von Regenſpurg auf der Maut ze Straubing hat, die ſoll ſtet beleiben umb ſechshundert Pfunnd Regenſpurger Pfenning und nicht mer ze abſchlahen; wär auch das unns ein Ambtman oder ein Purckman nicht fuegt, den ſollen wir verkeren nach der vorgenannten Rat und auch den Leutten die vorgenannt ſynnd, wär auch das in ain Ambtman oder ein Purckhman nicht fuegt, unnd wir bey dem Lannde zu Bayren nit wären, die mügen ſy verkeren nach der vorgenannten Rat untz an unns und aus den Leutten die vorgenannt ſynnd. Wär auch das wir oder unnſer Vetter Herzog Heinrich des Urbars oder khainer anndern Gullt oder Ambt, das zu dem Lannde ze Bayren gehört, yemand von newen Dingen verlihn hietten, das ſoll khain Krafft haben. Wer auch iezund wider unns oder wider unnſer Vettern, und wider das Lannd ze Bayrn iſt, noch unnſer Hullt nicht hat, oder wer ſich furbas offenlich wider unns unnd das Lannd ze Bayrn ſatzte, dem ſoll man nichte Hulld noch Freundtſchafft geben, an unnſern Willen unnd Rat, und an der vorgenannten Rat, die zu unnſern Vettern geſchaft werdennt. Das auch wir deſterbas unnſern Vettern ir Urbar ir Veßte unnd alle ir Gullt erledigen mugen, und auch fur allen den Schaden, den wir unnſer Brueder unnd unnſer baider Diener an den Streit zu Gamelſtorf genomen haben, unns unnſer vorgenant Vettern ir Graven freien Dienſtmann Mitterleut Burger und gemainclich arm und reich geſtat und verhengt mit gemainem Rat und mit guetem Willen das wir nemen zu dem einmal und furbas nymermer am Vichſteur uberall in dem Lannd ze Bayrn von den Roſſen funf und zwantzig Pfenning, von dem Rinde funfzehen Pfenning und von andern kleinen Vich von dem Hauptfunf Pfenning, alles Regenſpurger Pfenning, und ſoll auch iedes vorgenant Vich jerrig ſein, und ſollen auch die vorgenannten Steur geben Graven Freien Dienſtmannen Mitterleut Burger und gemainclich arm und reich, wo die in unnſer vorgenanten Vettern Lannd geſeſſen ſynnd von allen den Roſſen und rindern Vich, das ſy ſelb oder ir Leut haben. Wir ſollen auch die Steyr nemen an allen den Stetten, alls weit alls unnſer Vettern Lañd geet, und do ſy gewalltig ſynd, und do wir ſy nemen ſollen. Es ſollen auch all die vorgenannten ſweren, das ſy unns die vorgenannten Steyr geben, und unns geholffen ſey einzepringen on alles Gevärde. Wer aber das unns der von Oeſterreich unnſer Brueder oder anders yemand daran irren wollte in dem Lannd ze Bairn, gen denſelben ſollen ſy unns geholffen ſein inner Lañds mit Leub und mit Guet, kämen auch ſy davon in khainen Ungemach oder Gepreſten, da ſollen wir in von helffen und bey in beleiben, unntz ſy genntzlich davon bekhomen, alls verr unns Leib und Guet werd, wir haben auch uñſer getrewen den Götlinger Vitzdom von Straubing, Perchtollden den Thunntzen, Gebharden den Huernpecken, Berchtolden den Leuttenpecken, Fridrichen den Sunchinger, Seifriden den Puechperger, Albern den Waller, Fridrichen den Satelpoger und Fridrichen den Thörringer genomen, aus dem Lannd ze Bayren, ob das wär, das man unns mit ainem gemaynen Gevärde irret an der Steur oder nit geholffen wäre gen den, die unns irren wollten, und ſy es darfür hetten, ſy weren uñs geholffen, und hetten khain gemayne Irrung von dem Lannde, unnd hietten auch alles das gethan, das ſy ſollten, ſo ſollen wir die vorgenannten zehen vordern, an ain Stat in unnſer Vettern Lañde, und darzue Lañd Herren Diennſtmañ Mitterleut und Burger, und ſoll man den zehen auf ir Aid zuſprechen, ſagend die gemainclich oder der merer Tayl unter in, das es ein gemaine Irrung were mit Gevärde, unnd unns nit geholffen weren, alls vor benannt iſt, ſo ſoll man unns die Veßte oder den die ſy vor inngehabt habennd widerantworten, ſagennd aber ſy gemaynclich all zehen oder der merer Tail aus in, das es kain gemaine Irrung nit wäre mit Geverde, und darzu gethan hetten, alls oben iſt verſchriben, ſo ſollen ſy unns die Veßte nit wider einantwortten, noch den die ſy vor inngehabt habennd, wen auch wir die Steyr verſchaffen ob wir nit weren, das Gott nit gebe, dem ſollen ſy die Steur geben, in allem dem Rechten alls unns ſelben. Es iſt auch gethädingt, das wir unnſer Erben und uñſer Land unnd Leut umb alles das, das wir uñſer Vettern Lannd und Leut *genoſſen haben, und das wir in dem Lañd gehandelt haben ſeind das wir unnſer Vettern Pfleger wurden, von unnſern Vettern von allem dem Lañd armen und reichen ewiglichen ledig und unangeſprochen ſollen ſein, und kein Notrede von niemand darumb ſollen dullden weder mit Recht, noch on Recht. Gleicherweis ſollen wir unnſer Brueder und unſer baider Erben unnd alles uñſer Lannd und Leut und alles uñſer Diener welche die geweſen ſein, kainen Schaden raitten noch vordern, noch kain Anſprach haben, mit Recht oder Onrecht gen unnſerm vorgenannten Vettern noch gen iren Lannde noch ir Leute umb allen Schaden, den wir oder die unnſern Diener genomen habend, oder Choſt die wir gehabt habennd, ſeid der Zeit und wir ir Pfleger geweſen ſein. Wollt aber unnſer Brueder in diſen Thädingen unnd Pünden nit ſein, ſo ſoll auch unſerm Lannde unnd ir Leut die Punnde gen im uñd ſeinen Erben unſchädlich ſein, unnd aber ſy daryber angreiffen oder beſchwern wollt, umb die vorgenañt Sache da ſollen wir uñd unnſer Erben ſi vor beſchiermen und ine darzue geholffen ſein, als verr als Leib unnd Guet weret. Will auch unſer Brueder mit ſampt unns in den Thaidingen und Punden ſein, das iſt unnſer gueter Will, unnd ſoll auch dann mit ſampt unns Pfleger ſein, alls vor; alſo das er uns doch an der Steur nicht irren muge noch ſolle. Welche auch die ſynd in unnſer Vettern Lannde, die in ſonndern Punden gen uns und unnſern Vettern ſynd mit Hanndfeſten Porgen oder mit Aiden, oder welche Sicherhait ſy gethan hetten, do geſten wir von und empfellen es dem Rat, den wir zu unnſern Vettern ſchaffend werden, das die damit gefaren, das unnſern Vettern allerpeſte und nutziſt ſei, wenn auch die zehen ſich erfarend von den, die zu der Steur geſchaffet werdent, das der Steur an alls Gevärde nicht mer einkomen noch einpracht möchte werden, und die zehen oder der merer Tayl aus inn das auf Trayd ſagennd, ſo iſt Lannd und Leut ledig von der Steur und von allen den Punnden und daruber gemacht ſynd. Wir wöllen auch, das die Handfeſt der groſſen Hanndfeſt, die über die Gericht gegeben iſt, kain ſchad iſt, unnd wöllen das dieſelb ſtät beleib: das auch die vorgeſchriben Thãding alle ſteät unnd unzerprochen beleiben, daryber zu ainem Urkund geben wir diſen Brief mit unnſerm Inſigl verſigelten. Der iſt gegeben ze Regenſpurg des Sontags vor Sant Johanns-Tag ze Soñwenden, do man zallt von Criſti unnſers lieben Herrn Geburde dreyzehenhundert Jar, darnach in dem funfzehenden Jar, in dem erſten Jar unnſers Reichs.*

F. 234.

WIr Ludwig von Gottes Genaden Römiſcher Khönig ze allen Gezeiten Merer des Reichs unnſer lieben Vettern Heinrich, Otten unnd Hainrich der Herzogen in Bayrn Pfleger thun kunt allen den, die diſen Brief anſehen oder hörennd leſen, das es zwiſchen unns unnd unnſerer vorgenanten Vettern und ir Lande und ir Leuten, allſo gethaidingt iſt, das wir in alle die Veſte, die wir oder unſer Diener oder Geſte unntzhere inngehabt haben in dem nidern Land, und was ſy inngehabt haben, das darzu gehort wider einantworten ſollen, von dem Sonwentag der nun ſchieriſt kumbt uber acht Tag an die drei Veſte Mitterfels, Roſenhaim und Chranperch; und ſoll man die Stewr nit ee anlegen untz das wir die Veſte alle einantworten an die drei, alls vorgeſchriben ſtet, unnd wenn wir die Veßte alle einantwortten, ſo ſoll man die Steur all zehannd anlegen, alls es getädingt iſt, und alls die Handfeſt ſagt, die daruber iſt gegeben, wär aber das wir der Veſten ſumlich widerantworttn, und aine oder mer on Gevard nicht wider antwortten möchten davon das die die Steur davon geirrt wurde, allſo das man die Stewr nicht anlegte, ſo ſol man uns an Widerrede alle die Veſt wider antwortten, die wir oder unſer Diener oder die Geßte in eingeantwort habend, wir verjehen auch, das der Landherr Innſigel die an der Hanndfeßt hañgend, die uber unſer oder unſer vorgenanten Vettern Thaidingen und ze Regenſpurg geſchriben wurd, kain Porgſchaft daran gelegt ſein, wann allayn ze ainer Gedächtnuß der Thaidinge die in derſelben groſſen Hanndfeßte ſtennd, daruber ze ainem Urkhund geben wir diſen Brief mit unnſerm Innſigel verſigelten, der gegeben iſt ze Regenſpurg an dem Sontag vor Sant Johanns Tag ze Sonnewenten, do man von Criſtes Purde zallt dreitzehenhundert Jar darnach in dem XV. Jar, in dem erſten Jar unſers Reichs. Wir verjehen offenwar an diſen Brief, und haben ainen Aid geſchworen zu den Hailigen, das wir alles das thun, laiſten und volfuert mit guten Trewen und on alles Gevärde, das die Hañdfeſt ſaget, und darzu uns die Hanndfeſt verpündet, die heut hie zu Regenſpurg geben iſt uber die Thäding, die zwiſchen unſern gnädigen Herrn Khunig Ludwig von Rom und ſein Vetter unnſer Herr Heinrich Ott und Heinrich Pfalnzgraven bey Rein und Hertzogen in Bayrn geſchehen ſynd.*

* in marg. Nota: *Cranns-perg.*

In hernach volgennten Brief haben ſich Heinrich Ott und Heinrich gegen Herrn Ludwigen irem Herrn und Vetter alls Romiſchen Khonig verſchriben ſeinen Gnaden im Lannd ze Bayrn zwai Jar lanng ze dienen mit irer aller Macht darumb derſelb Khönig Ludwig inen verſchriben hat acht tauſennt Marckh Silbers Regenſpurger Gewichts auf den Veßten Kueffſtain, Khitzpüchel, Werwerch und Ebs, und darin allein Khunig Heinrich von Beheym und Hertzogen in Kärndten ausgenõmen aber ſonſt wider Oſterreich und meniclich zu gewarten. &c. Anno 1319. ausgangen.

gen. Auguſtin. Koellner loc. cit. fol. 235. & ſeq.

* * *

1319. *Wir Heinrich Ott und Heinrich von Gottes Genaden Pfalltzgraven ze Rein unnd Hertzogen ze Bayrn verjehen offenbar an diſen Brief, das unns unnſer lieber Herr und Vetter der Hochgeborn Herr Ludwig Romiſcher König ymmer Merer des Reichs verricht hat, acht tauſent Marckh alles Regenſpurger Gewichts, das wir in deſterbas ze diſen Zeiten gedienen mugen auf den Veßten Khueffſtain Khitznpuhel Werwerch Ebs mit allen den Choſten die darzue gehörend unnd auf anndern Guetern, als wir des Hanndveßt haben und darumb gehaiſſen und geluben wir ime, und haben auch ime mit verdachtem Muet nach unſers Rates Rat geſworen ze dienen, in unnſerm Land und auch in ſeinem Lannd ze Bayrn alls weyt unnſer beeder Lannd iſt, ze Bayrn mit aller ſeiner Macht ze peſſern und ze sueſſen bey unnſern Trewen an alles Gevärde von nun an dem Auffarttag uber zway gantze Jar wider allermeniclich an das wir ausnemen unſern lieben Obeym Herrn Heinrich Khunig ze Beheym und ze Belan und Hertzog ze Khernten alls verr die Bunde ſagennt der Hanndveßt, die wir in gegeben, alls die von Wort ze Wort hinden an diſen Brief geſchriben ſtet, thät auch wir im kheinen Dienſt aus dem Lannde furbas das ſtät hinntz unſern Trewen, doch ſein wir im von den achttauſent Marckh nit mer Dienſtes ſchuldig.*

Wir mugen auch wol Sätze haben, gen dem von Oſterreich und gen ſeinen Helffern doch alſo, das wir alle Durchfart heymlich und offenlich durch unſer Lannd wern und underſteen ſollen, und ob der von Oſterreich oder khein ſein Helffer wer der ſey, unſern Herrn den König in ſein Lannd hie ze Bayrn rit oder angriffe, des ſollen wir im gen in geholffen ſein die oben geſchriben zwai Jar und er uns ze gleicher Weiſe herwider, alls verr wir ymmer mugen an alles Gevärde.

Was auch wir Sätze haben, der ſollen wir allezeit Gwalt haben, das wir die ze ainem Monad oder ee ob wir wollen widerſagen.

Es ſoll auch diſe Hanndfeſt kheinen an̄dern hanndfeſten Tädingen Gelubden und Pyn̄den, die wir vor gegeneynander gegeben und gethan haben, an nichte ſchaden tun, und das inn die oben geſchriben Täding un̄d die Han̄dfeßt die wir im gegeben haben, umb die vorgenan̄ten Veßt und Purg an der Loſung un̄d an an̄dern Pyn̄den und Artigkhlen, die daran ſtent, ſtät und unverſprochen beleiben und gar und gänzlich wolfurt werden, haben wir im zuſambt uns alle die un̄ſers Rates ſind und annder un̄ſer Dienſtman und Edlleut von dem Lannde heiſſen, wenn die auch ime beſunder Brief daruber gegeben habend, das ſy unns rat darzue haben bey iren Trewen on alles Gevärde, alls wir ſy mugen, und ſteet die Hanndfeſt, die oben benant iſt, gen unſerm lieben Obeym dem Hertzogen von Khärnten alſo:

1319. *Wir Heinrich Ott und Heinrich von Gottes Genaden Pfaltzgraven ze Rein und Hertzogen ze Bayrn &c. verjehen an diſem Brief, das wir durch Liebe und durch natürlich Trew die wir haben gen unnſern lieben Obeim Herrn Heinrich Konig zu Beheim und ze Boln, Herzog ze Khärnten und Graf ze Tirol und ze Görz, Vogt der Gotzheuſer zu Aglay ze Tryennd und ze Brixen, ain Ainung und ein Fruntſchaft haben wöllen, und uns des uberveynnden gen im und er gen unns, das wir aneinander geholffen ſollen ſein mit gueten Trewen an alles Gevärde gegen allermenigclich von nun unſer Frawen Tag ze der Liechtmeß der ſchieriſt khumbt, ze funf ganntzen Jaren mit Rat mit Hellf mit Leib und mit Guet und mit aller unſer Macht, alls oft er das bedarf und er uns monet oder wir ine hinwider mit ſo gethanem Gedinge und ſogethanen Pynnden, das wir nämblichen ausnemen Romiſch Reich unſern lieben Herrn Khönig Ludwigen und ſeinem Brüedern Herzog Ruedolffen ze Bayrn &c. und wär das die vorgenan̄ten die wir ausgenomen haben unnſern eegenanten Obeym von Khärnnten angreiffen wolten, an Lannden und an Leutten unnd an ſeiner Herrſchaft denſelben ſollen wir auf in ungeholffen ſein, und wär das, das in annder yemand angreiffe, gen den ſollen wir in geholffen ſein mit Leib und mit Guet, alls vorgeſchriben ſtet, und ob unſer lieber Obeym von Khärn̄ten nit wär, das Gott nit well, ſo ſollen wir deſſelben Gelübdes mit allen den vorgeſchriben Articln gebunden ſein und ſtät ze halten unſern lieben muemeln Frawen Albaiten von Braunſchweigkh ſeiner Hausfrawen und ir Lannden und ſy uns herwider, diſe vorgeſchriben Sach und Artigkhl gehaiſſen wir bey unſern Trewen und bey dem Ayd, dene wir ime geſchworn habennt, ſtät ze hallten on alles Gevärde, und geben in des diſen Brief ze ainem Ürkhund darüber verſigilten mit unſern Innſigeln, der iſt gegeben ze Hall, in dem Intal, do man von Criſtus Geburde zallt tauſent Jar drewhundert Jar in dem neunzehenden Jar des Erichtags vor Sant Paulus Bekherung.*

Das unſerm vorgenanten Herrn dem Khönig Ludwigen alles des ſtät beleib und volfuert werd, als oben geſchriben ſteet, darüber ze Ürkhund geben wir ime diſen Brief mit unnſern aller dreyer Innſigln verſigelten, das iſt geſchehen ze Landshuet, do man von Criſtus Geburde zallt tauſent Jar, drewhundert Jar in dem newnzehenden Jar an Sant Walburgen Tag.

„ Dagegen hat Keyſſer Ludwig Heinrichen,
„ Otten und Heinrichen Hertzogn
„ in Bayrn ſeinen Vettern ain Verſchreibung
„ geben umb die obgemelten achttauſent
„ March Silbers Regenſpurger Gewichts

„ *wichts und inen die verwiſen auf Kuef-*
„ *ſtain Kitzpuhl Werwerch und Ehſe mit*
„ *den Clauſn darzu gehorent. Diſes Briefs*
„ *datum ſtet auch zu Landshuet an Sant*
„ *Walburgen Tag im XIII. C und XVIIII.*
„ *Jar, wie vorſtet, unnot nach der leng*
„ *zu regiſtrirn &c.*

Ex regiſtratura ſummaria arch-Arodeniana p. 629.

1317.

WIr Rudolph von Gotes Genaden Pfaltzgraf bey dem Rein und Herzog in Bayrn, thuen kundt allen denen, die diſen Brief anſehen oder hören leſen. Wan ob der Edlmann unſer lieber Schwager Graf Gerlach von Naſſaw ſich den Gewalt, ain, nicht annemen wolt, den wir im geben haben mit unſerm Brief umb die Widerlegung unſer lieben Hausfrawen Mechtilden, Wideme, welchen er dann aus unſer beſundern Freunden Marggraf Rudolphen dem alten von Baden, Marggraf Friderich von Baden, Graf Heinrich von Eberſtein, Graf Simon, Graf Johann von Spannhaim und Graf Johan von Naſſaw, zu im nemen wolt, der ſoll mit ſampt im allen den Gewalt haben, den unſer Schwager Graf Gerlach daran hat, als wir demſelben unſern Schwager unſern Brief darüber geben haben. Wär aber das man unſern Schwager Graf Gerlachen von Naſſaw darzue nicht gehaben möcht, welche zwen oder einen Mann dann aus den vorgenanten ſechſen unſern Frewnden darzue gehaben mag, der oder die ſollen allen den Gewalt haben, den wir auf unſern Schwager Graf Gerlachen von Naſſaw verſchriben haben. Und ze Urkund geben wir diſen Brief mit unſeren Inſigel geveſtent, der geben iſt zue Regenſpurg, da man zalt von Chriſti Geburd drewzehenhundert Jar, darnach in dem ſibenzehenten Jar, an Sant Marx Evangeliſten Tag.

Spruchbrief Trigels von Deunshaim, Raben von Menzingen, Berchtolden von Eilcheim, Hainrichen von Stamenchingen und Johannſen von Stumhaus, umb Erſtattung Weinheim und Lindenfels der Pfaltzgrävin Mechtildin von König Ludwigen &c. Haidelberg Sambſtag poſt Aſcenſionis. A. 1317.

Herzog Rudolffen Gewalts-Brief auf Graf Gerlachen von Naſſaw ſeinen Schwager die Widerlegung Fraw Mechtilden ſeiner Gemahel, und was noch auszurichten am Rhein, nach Auſpruch der drewen oder funfen von König Ludwigen ſeinen lieben Herrn und Brueder einzuenemmen. Wan dis geſchehen und die Bundnuß gemacht, ſoll Land und Leut am Rhein König Ludwigen ſchwören, als die Handveſt ſagt, und er Ruedolff wil die Untertone irer Gelubd ledig zellen, bis auf die Zeit da ſie im wider werden ſollen. Regenſpurg am S. Marx Tag A. 1317. *fürt allein ein Löwen mit ainer Cron und gar klain, iſt der Nam nit drein gegraben, ſonder diſe Wort:* Serva Secretum. p. 628.

Heurats Abrede zwiſchen Pfaltzgraf Ruedolphen und Mechtilden König Adolfen Tochter, ir Heuratguet 10000. *Marck lötigs Silber, Regenſpurger Gewege. Ir Vatter verweiſt die auf den Reichs-Lehen am Rhein, die des Ruedolffen Vatter innen hätte* (Ergò *wird Herzog Ludwig geſtorben ſein, dan ſonſt ſeiner auch bey diſer Heurats Handlung nie gedacht wird*) *Widerleg von Herzog Ruedolffen unnd Widem auf* 10000. *Marck auf der Burg und Stat Haidelberg, Burg Fürſtenberg Staleckh, Stalberg, Chube auf den zway Thälern Dieptach und Bacherach &c. ſol nach ſeinen des Königs Abgang alles gehandelt werden nach Rat Graf Eberharden von Catzen Ellenbogen, Johannſen von Limpurg, Ludwigen Vitztumbs vom Emkowe. Ulm. A.* 1294. *Freytags vor* Benedicti. Regni 2.

Vidimiert durch Emychen Biſchof zu Freyſing. Datum ibidem. A. 1300. *Montags nach Michaelis. pag.* 623.

Beweisbrief König Adolffen umb die 10000. *March Hewratguets auf Newmarckt, Perngaw, Haderſpruck Beben *, Laugingen Soeuron * und Landesfrid, ine haben und zu nieſſen, bis das Heuratguet durch ine oder ſeine Nachkomen am Reich erlegt wurd, wil hierzue der Fürſten Gunſt ausbringen. Der Brief iſt gegeben datz Wimpfen A.* 1297. *Mitwochen nach Margreten.* Regni 6. *Vidimiert durch Emychen Biſchof zu Freiſing nach Abgang Herrn Adolfs des achtbaren Römiſchen Königs ſeligen Gefugnuß. Friſing A.* 1300. *Montag nach Michaelis.*

* Lect. dubia.
* Lect. dub.

Confirmatio Ludovici Bav. trium curiarum Monaſterio Pollingano factarum.

A. 1317.

LUdovicus Dei gratia Romanorum Rex ſemper Auguſtus. Univerſis præſentes litteras inſpecturis gratiam ſuam & omne bonum. Attendentes, quod tùnc via gradimur rationis, cùm perſonas divino cultui mancipatas noſtræ munificentiæ beneficiis conſolamur, honorabilibus, ac Religioſis Viris.. Præpoſito, & Conventui Monaſterii in Pollingen, devotis noſtris Dilectis, quos propter Regularis vitæ ſuæ obſervantiam affectu proſequimur ſpeciali, divinæ remunerationis intuitu, & in noſtrarum, noſtrorúmque Progenitorum remedium Animarum. Tres Curias ſitas in Oetingen, & Decimam ibidem cum appendiciis, & pertinenciis univerſis, quas Berhtoldus de Witelshoven, à nobis & Ducatu noſtro Bavariæ in feodum tenuit, & poſſedit, quáſque ipſis.. Præpoſito. & Conventui vendidit pro certa ſumma pecuniæ quantitate, de liberalitate Regia appropriamus, & proprietatis tytulo donamus perpetuò poſſidendas. In cujus noſtræ donationis, & appropriationis teſtimonium preſentes conſcribi, & noſtro ſigillo juſſimus communiri. Datum in

Heidelberg Calend. Decembris anno Domini milleſimo, trecenteſimo, ſeptimo decimo. Regni verò noſtri anno quarto.

Tomo XII. fol. 213. Privil. Quo Tomo continentur Alberti IIII. Privil. & confirm.

Ludovici Bavari Fundatio Xenodochii Ingolſtadienſis.

WIr Ludwig von Gotz Gnaden Römiſcher König &c. ze allen Zeiten Merer des Reichs tun kund allen den, die diſen Brief anſehen oder hören leſen, das wir zu unſer Selen Hail und Salde zu baiden leben, 1319. *unnd unſer Vorvordern ſaliger und unſern Erben in rechter Andacht mit Rat und mit verdachten Muet in unſer Frawen Ere und Sant Nicolas den Spital zu Ingolſtat in unſer ſtat ſtiften und widmen mit dem Anfange, das wir dazu geben und veraigen Huntzperg und alles das darzu gehört, innerhalb der Thunaw an Äckern an Wismad an Holtz an Waſſer an Waide und unverſchaidenlichen mit allen Nutzen und Rechten, als wir und unſer Vordern das gehabt haben und haben ſolten, wir veraigen auch zu freien und rechten aigen dem Spital, des Pflegern und Durfftigen die darinen ſind und genomen werden, alles das in durch Gott gegeben wird, oder das ſy mit iren Pfenningen gewynend, das von uns und unſern Vorvordern ſeligen von dem Herzogtum zu Bayrn Lehen iſt freilich und rueblich zehaben und zenieſſen alls das vorgenent Aigen zu Huntzperg, da wir es mitgeſtift haben, alſo das wir mit denſelben Gutern noch Leuten, die darauf geſeſſen ſind und pawen, kain unſer Amptman, Vitzdomb, Richter, Vogt, Scherg oder wie er genant ſey, nichts zu ſchaffen noch zu richten haben ſoll dan ausgenomenlichen umb drei Sach Todsleg Notnunfft und Deuff, wer auch an den Sachen begriffen wurd, da ſollen ſy hintz dem Leib richten, das ſein das Gut und auch das Spital an Schaden beleib. Wir nemen auch in unſern beſondern Schirm alle ire Pfleger, die da geſezt werden und ir Poten und Samer, wo die in unſern Lande wandlen und werbend ſein, und gebieten allen unſern Ambtlewten als verr ſy des gerubend und an ſy ſuchend das ſy ine iren Frum furdern und iren Schaden wenden. Mer tun wir in Genaden, was herkomender Leut ſey, die gewiſſer Herrſchaft nicht haben, die ſich mit Leib und Guet dem Spital gar und gänzlich ergeben, das dy an ir Leib und an ir Gut in allem Recht und Freyhait ſein, alls vorgeſchryhen iſt, daruber zu ainem Urkund geben wir diſen Brief mit unſerm Koniglichen Inſigel verſigelten, der geben iſt zu ingolſtat an Sant Jacobs Tag, da man zelet von Criſtus Geburt XIII. C. Jar, darnach in dem XVIIII. Jare, in dem funften Jare unſers Reichs.* (u)

(u)

Tomo Antiquitat. Auguſtini Koelneri fol. 237.

Ein Verſchreibung von Herzog Heinrichen Ottn und Heinrichen ausgangen, wie ſie ir Herr und Vetter Khönig Ludwig der acht tauſent Marckh Silbers auf den obgemellten Veſten gewеret und verwiſen hab.

WIr Heinrich Ott und Heinrich von Gottes Genaden Pfaltzgraven ze Rein und Herzogen in Bairn verjehen offenwar an diſem Brief, das uns mit verdachten 1319. *Muet und guetem Rat geben hat unſer lieber Herr, Herr Ludwig der Hochgeborn Romiſch Khunig ymmer Herr des Reichs acht tauſent March Silbers Regenſpurger Gewichts umb den Dienſt den wir ime yetzo thun ſollen billſlich, und das wir denſelben Dienſt deſthas volbringen mugen, alls diſer Lauf ſaget, den wir im geben, unnd den wir auch von ime haben, und fur das obengenant Guet hat er uns ingeanntwurt und geſezet ſein Purg und Veſt Khueſſtayn, Khitzpübel, Werberch, Eps und alle die Khlauß die darzue gehörennt Leüt und Guet, Edl und unedl, und mit alle die und darzue geborent, an Gericht Steuer Waſſer Waid und an annder Herrſchaft alls er es ſelben untz an den heutigen Tag, nun hat gehabt, und ſöllen uns die vorgenant Leutt ſchweren und gebunden ſein, alls ſy ime geweſen ſynd, und mugen die vorgenant Veſt beſetzen und zeentſetzen mit unſern Leuten oder mit weme wir wöllen mit allem Gwalt alls er ſelben, alſo das er uns hat zu den oben genanten Veſten und Khlauſen ingeantwort tauſent Pfundt Municher Pfening järlich Güllt, an gewonlichen Dienſt, als er die inngehabt hat, nach der öbriſten und nach der peſten Rat, die in dem Lannd geſeſſen ſynnd unnd die die Steur nit gebend, es ſey an Steurn an gewöndlichen Vogteyen, Käſen Pfenwerten und Wein, was auch in denſelben Lanndt von denſelben Pürgen und Veſten yetzo iſt verſetzet, des haben wir Gewalt ze löſen und alls vil guets alls es ſteet, ob es unſer Herr der Khönig ſelb nit löſt, und ſollen wir das dan innhaben in allem dem Rechten alls die Guet da er uns yetzo die tauſennt Pfunnd Munichner Pfenning Gullt aufgibt, und auch gibt, und was auch dann des wirt, da wir umb löſen das ſollen wir raiten auf die obengeſchriben acht tauſent March Silbers, und ſoll er uns des richten mit dem obengeſchriben Guet, wen er von uns löſet, was auch unnſer Herr der König ledigs und uberiges Guet gewynnet, es ſey in Pfalltzgraver Ampt oder in Aurer Ampt, oder anderſtwo in dem Lannd, das es Wulfinch der Goldeckher oder ander Leut von ſeinen wegen, inn habennd oder das er Löſer von den Guetern, die yetzo verſetzet ſind uber die tauſent Pfund Municher Pfenning Güllt, die er uns yetzo einantwortten ſoll und mag er dieſelben Guet*

(u) Extat inſertum Confirmationi privilegiorum factæ hoſpitali illi à Wolfgango Duce Bavariæ Guilielmi quarti tutore teſtamentario *Munchen an Mitichen nach Joannis Baptiſtæ, als man zalet nach Criſti Geburd funfzehenhundert und im nevvnten Jar.*

geben und verſetzen und ſeinen Frum damit ſchaffen wie er will, unnd ſollen wir auf denſelben Guetern nit richten, wann Dreyſach Todſchleg Deuf Notnunft oder was an den Tod geet unnd ſoll das geſchehen den Guetern on Schaden. Wir ſollen auch richten auf denſelben Guetern umb Aigen oder umb Lehen, was aber umb Erbrecht iſt und umb ãnder Sach, das ſoll man richten auf die Gueter, allſo doch das unns das an den Guetern der tauſent Pfunt Güllt oder an ãndern Rechten noch Veſten noch Herrſchaft noch Khlauſen nit ſchade noch ſein entgellten, wär auch das wir khainen khuntlichen Schaden nemen in der Zeit, und wir im des Dienſts ſchuldig ſein auf offen Streit oder an Haupt-Veſten Steten oder Pürgen denſelben Schaden ſoll er uns widerkheren in ſex Monaden nach unſer Monung. Thät er aber des nit in den ſex Monaden, ſo ſollen wir denſelben Schaden auf den obengeſchriben Veſten haben unnd auf alle die unnd ũnſer obengenannter Herr Khönig Ludwig ũnd ſeinen Erben in dem Lannd hie ze Bayrn habend, unnd auch auf annder des Reichs Guet, ſich ſoll unſer Herr der Khunig und ſeinen Erben mit ſeinem Brueder Herzog Ruedolf unnſerm Vettern, weder mit Tail noch mit anndern Täding nit berichten er ſtät und veſten unns diſe Täding unnd Satzung alls die hyer ſynnd geſchriben. Ze gleicher Weiſe ſollen die obgenanten unnſers Herrn Erben ſich mit unſers Vettern Erben Herzog Ruedolfs ſich nit berichten mit Tail noch mit anndern Täding unntz ſy unns die hie geſchriben Täding aller Ding beſtätten. Es hat auch unſer Herr Khunig Ludwig und ſein Erben vollen Gwallt die oben geſchriben Veſt unnd Güllt von unns unnd unnſern Erben umb das obengenant Guet ze löſen wenn ſy wellent, und ſollen wir in der Loſung nit wider ſein, wär aber unnſer vorgenannter Herr und ſeine Khynnd nit, ſo mag ſein Brueder unſer Vetter Herzog Ruedolf unnd ſeinen Erben die oben geſchriben Veſt und Güllt von unns und unſern Erben umb das obengenant Guet ze erlöſen, und auch anders nit. Es ſoll auch unſer obengenannter Herre uns und unſern Erben der obgenãnten Veſten ũnd Guet unnſer Gwer und Verſprecher ſein, an allen den Steten ũnd wir ſein bedurffen. Es ſoll auch die Loſung gen ũns miteynander geſchehen an dem Silber, Veſten und Gütern und nit aine Veſt, noch ain Guet, an die anndern, das das alles unſerm obgenãnten lieben Herrn, Khönig Ludwigen ſtät ganntz unnd unzerbrochen beleib, geben wir im diſen Brief verſigeltn mit ũnſeren Innſigeln, das iſt geſchehen ze Landshuet, do von Chriſti Geburde waren dreizehenhundert Jar unnd darnach in dem newnzehenden Jar an Sant Balpurgen Tag.

T.II. Regiſtraturæ

Gewaltsbrief vom König Johanſen ze Böhaim und Poln Grafen zue Lutzenburg Tomus II. König Ludwigen geben ain Hairat zu beſchlieſſen zwiſchen ſeiner Tochter Margrethen und Heinrichen in nidern Bayrn, König Othen zue Ungern Sohn. Heuratgut 6000. *Marck Silbers.* Egræ 2. Id. Aprilis. A. MCCCXXI. Regnorum II. fractum ſigillum, litteræ corroſæ.

ſummariæ Arodenianæ pag. 631.

Gewaltsbrief wie oben ain Hairat zue machen zwiſchen König Johannſen &c. Schweſter Maria und Herzog Heinrichen in Cärndten, item zwiſchen Wenceslaen, quem appellat filium, *und gemelten Herzog Heinrichs Tochter, Heuratguet* 20000. *Marck, welche järlicher Gült* 2000. *Marckh tragen.* Datum ut ſupra. *Sein die Sigill auf baiden Seiten aufgetruckht* ſcriptura eadem. *Auf ainer Seiten ſizt er zue Roß, auf der andern in ſeiner Königlichen Zier. Bayde zerprochen.* Datum ut ſupra.

1321.

Gewaltsbrief König Fridrichen ſeinen Brueder gegeben zwiſchen ſeiner Tochter, die er doch nit nent, und Herzog Heinrichen in Bayrn dem jungen ainen Hewrat zumachen &c. daruber zu einer Stettigung gibt er diſen Brief mit dem Königlichen Inſigel (deſſen er ſich ein kurtze Zeit zuvor verziben) Schafhauſen A. 1326. *am Sant Uirichs Tag.* Regni 12.

Ludovici Imp. Privilegium Abbatiæ Salmansweiller conceſſum.

NOs Ludovicus Dei gratiâ Romanorum Rex ſemper Auguſtus, univerſis præſentes litteras inſpecturis cupimus eſſe notum. Quod nos more cariſſimi patris noſtri quondam Domini Ludovici Comitis Palatini Rheni & Ducis Bavarie nec non quondam Rudolfi Fratris noſtri in animæ ipſorum remedium & noſtræ ſalutis augmentum, & ad honorabilis viri Chunradi Abbatis in Salmanswiler Ordinis Cyſtercienſis, Conſtantienſis Dyoceſis, petitionem, dicto monaſterio hanc gratiam duximus faciendam ut univerſa bona ejusdem cœnobii videlicet cera ſal & vellera in omnibus mutis noſtris in aquis ſeu in terra per totum dominium terre Bawarie - - - - noſtre, ſine Muta Theolonio & omni exactione ſecurè tranſire --- ducantur & preſentes eis concedimus & conceſſas eſſe volumus litteras pro conductu predictum nihilominus Monaſterium in noſtram protectionem & defenſionem recipiendo, nec à quoquam nobis ſubjecto judice vel alio quocunque quomodolibet moleſtetur, ſalis verò præſcripti vecturam ſemel duntaxat in anno fieri poſt nativitatem Domini voluimus, ita ſanè quod centum & duodecim cuppas ſalis amplioris ligaminis quod vulgariter dicitur Putſchen (x) ſingulas tenentes qua-

T. XXV. privilegiorum ex regiſtratura Ludov. Cæſ. de h. a. fol. 78. a.

1322.

(x)

(x) *Pütſchen* Bavaris hodie vas ſignificat & in liquidis uſurpatur. Pötſchneri Patritii quondam Monacenſes in inſignibus vas quoque habuere, quod lagenæ ſpeciem præſeferebat, ut eorum monumenta hodie quoque teſtantur.

tuordecim ſarcinas in menſura dicta *Nackentfuder* ſine diſtinctione dierum ducere valeant ut premittitur absque exactione Theolonio ſive Muta, in cujus rei teſtimonium has litteras conſcribi & noſtro ſigillo juſſimus communiri. Datum Auguſtæ IIII. Non. Decembris. Anno Domini MCCCXXII. regni verò noſtri anno nono.

Loc. cit. fol. 78. b.

Burggraf Fridrichs von Nurnberg Pfandtſchafft-Brief umb Lauffen.

1322.

(y)

WIr Ludwig von Gotes Genaden Römiſcher Chunig ze allen Zeiten Merer des Riches, veriehen offenleich an diſem Brief, daz wir dem Edelen Mann Fridreichen den Burgraven von Nurenberch unſerm lieben getrewen fur den Schaden, den er in unſern Dienſt ze Dachawe nam, da der Has von Bohem leibloz ward (y) geben haben tawſent Marck Silbers Nurenberger Gewichtes, und fur diſelben tawſent March verſezen wir im und ſeinen Eriben unſer Purch und unſern Marcht ze Lauffe mit dem alten Gelait daſelben, dez iſt hindurch von dem Pfaert zwaintzich Pfeñing Regenſpurger und her wider durch zehen Regenſpurger von dem Pfaert, und mit allem dem das darzue gehört, ze Velde, ze Wazzer, ze Holtz, ze Wiſmat oder ſwie ez genant ſey, beſucht und unbeſucht in allem dem rechten als wir ez bisher gehabt habn, alſo daz er und ſein Erben dieſelben Pfantſchaft als lang inne haben und niezzn ſulln untz das wir ſi oder unſer Erben von in, umb die vorgeſchriben tauſent March Silbers, ermanen. Ez ſchol auch der vorgenant Friderich ein Burch ze Lawffe bowen, ob er wil, an Gevard, und ſol er und ſein Eriben, fur den ſelben Bowe auf der vorgeſchriben Pfantſchaft zwaihundert March Silbers dez obgenanten Gewichtes haben in allen den Rechten als vor geſchriben ſtet, iſt auch das er denſelben Bowe nicht tut, ſo ſulln uns die zwaihundert March Silbers herwider abgen, und ſulln wir umb tawſent March von in loſen, und gehaizzen in auch, das wir uns mit unſers Brueder Hertzog Rudolf ſelig Chindern nicht berichten ſulln, ſi beſtätigen in dan mit iren Briefen, allez daz obengeſchriben ſtet. Daruber zu ainem Urkund geben wir in diſen Brief mit unſerm Inſigel verſigelten. Datum in Nurenberch feriâ ſextâ poſt Marie Magdalene. Anno Domini MCCCXXII. regni noſtri anno octavo.

T. XXV. de rebus Ludov. Imp. & Ludov. March p. m. 98. apographum coævum & ipſa diplomatū matrix.

Marchionum Eſtenſium Litteræ feudales.

LUdovicus Dei gratiâ &c. ſpectabilibus viris Raynaldo Abyzani & Nycol. fratribus Marchionibus Eſtenſ. & Angkonitanis ſuis & imperii Fidelibus gratiam ſuam.

1322.

Feoda veſtra recta & legalia quæ in diœceſi Adryenſi & diſtrictu Abbatie de Nangadicia habetis & tenetis & antiqui progenitores veſtri habere & tenere conſueverunt ab imperio & à Romanis Imperatoribus & Regibus retroactis, tam in terris, aquis, jurisdictionibus, caſtris, fortaliciis, villis, quam aliis quibuscunque cum omnibus dignitatibus honoribus & juribus ſuis vobis & cuilibet veſtrum conferimus ac de eis vos præſentibus litteris inveſtimus, ſalvis noſtris & Imperii juribus & alterius cujuscunque, transmittentes ea vobis in perſona legali & prudentis viri Pryni de Parganariis de Nucina procuratoris & nuncii veſtri recipientis pro nobis à quo ex parte veſtri fidelitatis & omagii corporaliter præſtitum recepimus juramentum. in cujus rei &c. Datum Aug. III. Id. Decembris. Anno Domini milleſimo. CCC.mo XXII.o Regni noſtri anno nono.

Ex libro Antiquitatum Auguſtini Koellneri. f. 239.

Ain Pundtbrief wie ſich Hertzog Heinrich Ott und Heinrich zu Khönig Ludwigen irem Vetter auch Khönig Johannſen von Beheym und zu dem Erzbiſchof zu Trier in beſonder wider Öſterreich verpunden haben. Anno 1322. lauttend wie hernach vollgt.

1322.

(z)

WIr Heinrich Ott und Heinrich Pfalltzgraven bey dem Reyn, unnd Hertzogen in Bayrn thun kundt allen den, die diſen Brief anſehennt oder hörent leſen, das wir unns mit unnſerm gnedigen Herrn Khönig Ludwigen von Rein und mit den Erbern Herrn, Herrn Johannſen Khunig ze Behaym und ze Poln, unnd mit Herrn Walldewin Ertzbiſchof ze Tryer veraynt haben, und zu einander verpunden und mit gueten Treuen on Aides ſtat gehaiſſen und gelobdt, wir in und ſy uns herwider ainer dem andern nymmermer dieweil wir leben ze helffen und ze ratten mit Leib und mit Guet, und mit aller unſerer Macht gen allermeniglich und mit Namen auch gen Herzogen Fridrich von Öſterreich ſeinen Bruedern und iren Helffern, ſo verr wir khönen und mügen on alles Gevärde, und wär das wir oder die vorgenannten Herrn der Khönig von Rom der von Behaym unnd der Ertzbiſchof mag man (z) Diener oder Helffer hetten, die mit unns und nun in diſem Punde wären oder mit ſein wollten, die mugen wir und auch ſy yeder Herr die ſeinen verſprechen, auf ein Recht darum hat unſer yedlicher gehaiſſen und gelobt, das er alle ſein Frund und ſein Diener, die er nun hat und hernach gewynnen und gehaben mug zu in, in diſen Punt zu uns bringen unnd verpünden ſoll, allſo das ſy unns und wir in hinwider, wo ſein Not beſchicht, geholffen ſollen ſein, mit gueten Trewen, als vor geſchriben ſteet, wär auch das khain unſer

---

(y) Hæc in antiquiſſimo apographo ſubducta.
(z) Ita autogr. Koellneri, laborante ſenſu.

Freund oder Diener, die wir nun haben an uns, oder die wir hernach an uns geziehen und gewynnen möchten ſein beſonnder Gelubde und Verpundnuſſe, zu unns und zu den vorgenannten Herrn dem Khönig von Rom dem von Behaym und dem Ertzbiſchof thun wollte, und auchunns unnd den Herrn ſeinen Brief darüber geben, den ſollen wir unnd die Herrn der Khönig von Rom der von Behaym und der Ertzbiſchof zu uns in dem Punt nemen, und ine hinwider unſer Brief geben, und wär auch das unter uns ſechſen einer oder mer ſturben und abgiengen, ſo ſollen die andern die da lebenntig beleibennt des oder der andern Khynden ſtifften Freunden Helffern und Dienern, die ſy zu den Zeiten haben oder darnach an ſich bringent allſo, ob ſy in den vorgenañten Punden beleiben wöllennt, getrewlich geholffen ſein unnd geraten ſein, wo es in not wiert, gleicherweiſe alls er oder ſy lebten on alles Gevärde. Wir haben auch mit unſern vorgenannten Herrn dem Khönig von Rom dem von Beheym und dem Ertzbiſchof gelobt, beſoñder das unnſer khainer an den andern mit dem vorgenanten Herzog Fridrichen von Öſterreich ſeinen Punden unnd iren Helffern unnd Dienern khain Sune oder Richtigung nymmer genemen noch gemachen ſoll, dann mit unnſer aller ſechſer oder der die da lebenndt, Wiſſen Willen unnd Rat, das die vorgeſchriben Täding Aynung uñd Pynnde gantz unnd ſtät beleiben, daryber ze Urkhund geben wir diſen Brief mit unnſern Innſigeln verſigelten, der iſt geben ze Regenſpurg an dem negſten Montag nach Sant Dioniſii Tag, do man zallt von Criſtus Geburde dreizehenhundert Jar darnach in dem zway und zwaintzigiſten Jare.

Tomo Antiquitat. Auguſtini Koellneri.

Ain Brief darinn Hertzog Heinrich bekhennt, wie Alram von Halls, Reymar von Prennberg und Herwickh vom Degnberch ſich beclagt haben über Heinrich von Hochenfells.

1322.

Wir Heinrich von Gottes Genaden Pfalltzgraf bey dem Reyne und Herzog in Bayrn verjehen offenwar an dem Brief, das für unns khommen unnſer getrew Graf Alram von Halls, Reymar von Preñberckh und Hartbigkh von Degenwerch uñd clagten unns über Heinrich von Hochenfells, das der auf ſy drey geſagt hete, ſy hieten unns Herzog Heinrich verraten und verkaufft gen unnſerm lieben Herrn und Vetter Khönig Ludwigen von Rom, und ſolten unns dem gefangen haben geben und geantwort. Zu der Chlag khom Heinrich von Hochenfells unnd ſprach vor unnſer, eer wir unſchuldig, unnd er wolt in gern umb ſo gethan Chlag und Anſpruch vor unns ein Recht thun, alls recht wär, do haben wir in baidenthalben einen Recht Tag fur unns nach unnſers Rates Rat und nach ir aller vier Pet, Gunſt unnd Willen. Auf denſelben Tag unnd Recht khomen unſer getrew Graf Alram von Halls, Reymar von Prennberckh, Hertbeigkh von Degenberckh und klagten mit ir Vorſprech vor unns ſelben hintz Heinrich von Hohenfels er hiet auf ſy drey geſagt, ſy hietten unns Hertzog Heinrich verratten und verkauft gen unnſerm lieben Herrn und Vettern Khönig Ludwig von Rom, uñd ſollten unns dem gefañgen haben geben, und geantwort, do ward Heinrich von Hochenfells drey Stund gefordert fur unns und fur das Recht, alls Frag unnd Urtail ſagt ze anntwortten, der Anſprach die unnſer getrew hintz im hetten, do was nun Heinrich von Hohenfells voñ dem Rechten geritten und eñtwichen, do ſagt Frag und Urtail, möcht Graf Alram von Halls, Reymar von Prennberckh und Hartbeigkh von Degenberckh von der Inzicht die ſy angeſagt het, Heinrich von Hochenfels ſich genemen mit ir ſtarckh Ayden, ſy ſolten darumb ledig ſein, und gerichten auch das was dann mit funfhundert Hannden und namen in dieſelben Ayde, das ſy mit Wortten, mit Werchen unnd mit Gedänncken, unſchuldig wären, und das auch uñſer lieber Herr unnd Vetter Khönig Ludwig von Rom ſo gethan Suechung bey ſeinen Tagen, nye hintz mer hiet gehabt, unnd nach dem gericht, allſo ſagt Frag unnd Urtail, wann ſo gethan Inzicht dem Reich an ſeiner Ehr und Trew wär gangen, uñd unnſern getrewen Graf Alram von Halls, Reymaren von Prennbergkh, Hartbeig von Degenberch an ir Trew Er und Leib und Guet auch vorgegangen. Es ſold nun Heinrich von Hohenfels dieſelben Pen an ir ſtat leyden und dullden, do ward vor unnſer Heinrich von Hochenfels mit Frag und mit Urteil ze recht überſagt alls ein * man unnd in des Reichs Acht geſagt, wann er das böslich angelogen het und darzue in unnſer Acht unnd alles ſein Guet unnd Veſt in unnſer Gwallt und ſein Weib ze Wittibm ſein ewigclich verpotn, und allen ſeinen Veynnden erlaubt, und darüber ze Urkhund geben wir den Brief mit unnſerm Innſigl verſigeltn, der geben iſt ze Straubing, do man von Criſtus Geburde zallt dreyzehenhundert Jar unnd darnach in dem zway und zwaintzigiſtem Jar, añ dem Sontag an Sant Paulus Abennd als er warde bekhert.

* hiat.

Heinrich der Ellter unnd Ott ſein Brueder auch Heinrich der jünger haben bey irer Lañdſchafft zu nidern Bayrn abermals ain Lanndſteuer erlanngt, ſo man genennt hat die Cloſteuer, allſo das meniclich geiſtlich unnd welltlich hochs unnd niders Stannds bewilligt haben ze geben, nemblich

Tomo I. Antiquit. Auguſtini Koellneri. fol. 245.

Von ainem Pfärd das über das Jar iſt. XX. Regensb. Pfenning. 1323.

Von ainem ziehennden Ochſen, ſo über das Jar iſt, auch XX. Regenſp. Pf.

Von ainem Rynnd das über das Jar iſt, XV. Regenſp. Pf.
Von ainem klainen Vich das über das Jar iſt als Schwein, Schaf, Gayß. IIII. Regenſp. Pf.

Darauf dan Heinrich der Ellter unnd Ott ſein Brueder weylennd Herzog Stephans Sune, unnd Heinrich der jünger Khönig Ottns Sune alls dazemal regierennd Fürſten in Nidern Bayrn weylennd irs Vetters unnd Vätters Khönig Ottns von Hungern vorangezaigte Hanndfeſt, uber die Gericht allen Biſchoven Prelaten unnd Pfaffhait, geiſtlichen und welltlichen, Graven, Freyen, Dienſtmannen, Rittern, Knechten, Burgern, armen und reichen und gemaynen Lannd hievor Anno 1311. *der Zeit ſy unvogtpar oder mynder järig geweſt, gegeben was, erneuert und wider beſtät zu Straubing, als man zallt von Criſti Geburde tauſennt drew hundert uñd im zway und zwaintzigiſtem Jar an dem achten Tag nach Sant Agneſen Tag.*

Wie dann ſoliche Hanndfeſt in der Lañdſchafft in Bayrn druckhtem Libell, hierüber wie vorſtet ausgangen, von Wort zu Wort auch inſeriert, des halben die hie inn nach lenngs ze inſeriern unterlaſſen worden.

„Aber der Erzbiſchof von Saltzburg und añder Biſchof demſelbẽ Ertzſtifft unterworfen haben ſich von ir uñd irer Geiſtlichait wegen ſolicher Cloſteür beſchwärt unnd darumb zum Furſtenthumb nidern Bayrn Interdict laſſen ausgeen, unnd damit die obgenanten drey Fürſten gedrungen. das ſy der Geiſtlichait nachvollgende Verſchreibung haben geben müſſen, ſo von Wort zu Wort laut, wie hernach geſchriben ſteet.

Wir Heinrich und Ott Brueder und Heinrich ir Vetter von Gottes Genaden, Pfallentzgraven ze Rein und Hertzogẽ in Bayrn verjehen offenbar an dem Brief unnd thun khunt allen den die in anſehent oder hörent leſen, das wir durch ettlich unſer Dorfft haben abgenomen ain Chloſteuer ab der Pfaffhait Guet, ob irn Leuten in unnſern Lañde, da wir nit Recht zu hetten, unnd haben daran uberfaren der Pfaffen Freyen, und waren auch darumb khomen in offen Pan, uñd in unnſerm Lannd ward der Gotzdienſt und das Singen verpotten, nun habeñd uns die Erbern Herr Fridrich Ertzbiſchof zu Saltzburg und ſein Untertan Herr Niclas Biſchof zu Regenſpurg, Herr Albrecht Biſchof ze Paſſaw, Herr Ulrich Biſchof ze Khiemſee und das Capitl ze Freyſing, da zu den Zeiten nit Biſchof was, aus dem Pan laſſen, und den Gotzdienſt und das Singen in unnſerm Lannd erlaubt nach uñſer Beth und nach unnſer Vodrung, die wir diemuetigklichen haben gethan, uñd haben Got ze Peſſerung unnd ze Ergetzung verlobt und verhaiſſen für uns, unſer Erben und unnſer Nachkomen mit unnſerm Trewen und mit unnſer Ayden, die wir darumb haben geſchworen, das weder wir noch khain unnſer Nachkomen weder durch unnſer Ritterſchaft, noch durch Heyrath, noch durch Herfart, noch durch khaynerlay Durfft oder Sach, khain Cloſtewr noch Achtail oder añdern Tail der Leut hab oder ganntzen oder halben oder añdern Tail, des Diennſts ab den Guetern oder khain annder Vordrung oder Steur myner oder merer, die unpillich iſt, oder der wir nit recht haben *, *und die wider der Pfaffhait Freyung iſt, weder mit Pet, noch mit Gwallt mit unns ſelben oder annder yemand haymlich oder offenlich furbas nymermer genemen von den vorgenanten Erzbiſchof und Biſchoven und iren Nachkommen von khainen Gotzhaus und meniglich von aller Pfaffhait, wie die iſt genant, welltlich oder geiſtlich noch von iren Guet noch von iren Leuten, wo die ſind geſeſſen auf der Pfaffhait aigen oder auf andern Herrn aigen, wo wir oder unſer Nachkhomen der Sache khain uberfaren, was davon unnd iren Leutten und iren Guet von unnſern wegen wirt abgenomen, das ſollen wir in widerlegen drivaltigklichen nach der Freyung, die der Khaiſer der Pfaffhait hat gegeben, unnd der Pabſt hat beſtättigt.*

* hæc verba diſtinctius ſcripta.

Wir ſollen auch fur ubel nit haben, noch kainen Schaden oder Anſprach auf ſy ziehen, ob der Erzbiſchof und die Biſchof uñd ander Pfaffen, welltlich und geiſtlich ſich mit geiſtlicher oder mit weltlicher Were und Rettigung gegen unns ſezennt oder unns darumb angreiffent oder ycht wider uns thunt.

Wir geben auch Urlaub und unſer Gunſt allen Graven, Freyen, Dienſtmañen, Ritter unnd Khnechten Stetn Edln unedln arm und reichen, wie ſy geneñet ſynnd, die in unſern Lande ſind geſeſſen, das ſy in daran geholffen ſein mit Rat mit Gunſt mit der Hannd unnd das ſy des unentgolten ſein, gen uns an ir Aid und an ir Trewen an iren Leib und an iren Guetern.

Wir verpynnden uns auch, das wir ſtät zuehallten unnd fur guet haben und nit verſprechen mit khainer Slacht Geding oder mit annder Aynung alle die Beſtättigkait unnd die Veſtigkait die ſy darüber habennd oder mügen gewerben von dem Pabſt mit dem Pañ uñd mit der Gotz Eer hintz uns ſelben und hintz unnſerm Lannd und uñſern Leuten.

Wir pitten auch uñſern lieben Herrn, Herrn Ludwigen den Römiſchen König, das er die Sache beſtättig mit ſeinen offen Briefen uñd er uñd alle ſein Nachkomen Khönig und Khaiſer die Sach alle volfurn und volennden, alls oben iſt verſchriben, uñd daran die Pfaffhait ſchirmen uñd der Pfaffhait zulegen on alle Fürzog unnd alle Widerred umb die Sach allain, wenn wir oder unnſer Nachkhomen dawider icht thätten oder thun wolten, und ſol der Khönig und ſein Nachkhomen das darumb nit laſſen, ob wir mit im kheiner Schlacht Püntnuß oder Gelübde oder furbas gewyñen, das wir gen *allen Leutten ſöllen aneinander geholffn ſein, und nit wider annder thun, iſt aber der Khonig oder ſein Nachkhomen, uns ycht gepunden, annder Sach oder wir im, daran ſoll uns das nit ſchadenn.*

Diſe Sach, als ſy hie oben ſind verſchriben, haben wir gelobt und geſchworn ze behalten ainvaltigclich und durnechtigclich on alles Gevärde, und geben darüber diſe Hañdfeſt verſigellt mit unnſern anhañgenten Innſigl, der iſt geben ze Regenſpurg, do man zallt von Criſti Geburde dreizehenhundert Jar, darnach in dem drew und zwaintzigiſten Jar des negſten Sambſtags nach dem Pfingſtag.

„*Solche Verſchreibung hat darnach Kö-*
„*nig Ludwig alls Römiſcher Khönig*
„*Pfalltzgraf ze Rein unnd Hertzog*
„*in Bayrn &c. wider ſeine obgenannt*
„*Vettern der Geiſtlichait beſtät, wie*
„*hernach vollgt.*

Wir Ludwig von Gottes Genaden Römiſcher Khönig ze allen Gezeiten Merer des Reichs verjehen und thun khunt allen, die diſen Brief ſehennt oder hörennt leſen, 1323. *das wir unnſer lieben Fürſten und Vettern Heinrichen Ottens und Hainrichen Pfaltzgrafen ze Rein und Herzogen in Bayrn Hanndfeſt haben geſehen, die ſy dem Erſamen Fridrichen Erzbiſchofen ze Saltzburg Legat des Stuels zu Rom uñd aller Pfaffhait, deſſelben Gotzhaus habennd gegeben mit verdachten unnd willigen Muet, die allsdan wardt ze Wort ganntz ungemailigt ſtet geſchriben &c. Wir Heinrich und Ott &c.* ut ſuprà.

Die obgenannt Sach unnd Artickhl ſtätten wir all nach unnſerer obgenanten lieben Fürſten und Vettern Bet und Willen für unns und für alle die nach unns an dem Reich khomment, allſo das wir die ſtät haben und volfuern unnd auch den Erzbiſchof uñd alle ſein Pfaffhait in ſeinem Biſtomb ze Sallzburg daran ſchirmen, wo man die obbeſchriben Hanndfeſt und Täding icht wolt überfarn, unnd darüber ze einem Urkhund geben wir nach unnſer obgenanten Fürſten und Vettern Beet diſe Hanndfeßt verſigellt mit unnſerm Iñſigel. Das iſt geſchehen ze Landshuet, do man zallt · von Criſtus Geburde dreizehenhundert Jar und darnach in dem drew unnd zwaintzigiſtem Jar des Sonntags vor Sannd Veits Tag in dem neunten Jar unnſers Reichs.

Volgennts hat Herzog Heinrich der jünger Khönig Ottnns Sune, alls er zu vogtpern Jarn khomen, der Lanndſchafft in nidern Bayrn ſeins Vatters groſſe Hanndveßt über die Gericht inſonderhait beſtät nach lautt aines ſondern Briefs, der in der Lañdſchaft merberüerten gedrückhtem Freyhaitpuech auch regiſtriert, unnd in der Ordnung der drit iſt alſo lauttend: Wir Heinrich der jung von Gottes Genaden der geben iſt zu Tegkhendorf im 1333. Jar an Sannd Niclas Tag.

„ *Was bishieher der Cloſtewr halben und*
„ *von Urſprung gemainer Lanndſchaft in*
„ *Bayrn Freihaiten und Handtveſten nach*
„ *lengs erzelt iſt, hab ich meinen G. F.*
„ *und H. Herzog Albrechten &c. auf irer*
„ *Fürſtlichen Gnaden Bevelch in ainen ſum-*
„ *mariſchen Bericht gezogen und den 8. De-*
„ *cembris Anno 1557. irer F. G. gein*
„ *Landshut auf den Lanndtag geſchickt.*
„ *Deſſen Copy ſambt etlichen gedruckten*
„ *Exemplaren hochermelts meines G. H.*
„ *neugegebner Freyheit der Hoffmärckli-*
„ *chen Gerechtigkeit auf allen des Adels*
„ *ainſchichtigen Güettern, ligt in den khlai-*
„ *nen alten Chaſten der Lad. N. XXX.*

Regiſtratura Ludovici Imp. Tom. XXV. fol. 80.

Wir Ludwich von Gottes Genaden Römiſcher Kunig &c. verjehen &c. das wir von beſundern Gnaden und Liebe, die wir zu unſern getrewen dem Rat und der Gemain der Burger zu Amberg haben, die Genade getan haben und tun kunt, das ſy uns und unſern Chindern ewiclich nicht mer ze Stewer danne ir gewönliche Stewr geben ſollen, der do iſt zu dem Mayen neuntzich 1323. *Pfunt und zu dem Herbſte neunzich Pfunt Regenſpurger Pfeñing, und ſweñ ſi die gegeben, ſo ſuln wir noch unſer Chint nichtes mer ze Stewr an in vordern, datz von denſelben Genaden, di wir zu in haben, tun wir in die Gnad und Vreihait, daz ſi nicht Pfant fur uns ſollen ſein, und wär das wir von Vergezzenuzz oder von Wizzen ieman mit Briefen oder ſunſt Pfantung uber ſie erloubten oder geben, daz ſol dhein Chrafft noch Macht haben, daruber ze Urchund geben wir diſen Brief mit unſern Inſigeln verſigelten, der geben iſt zu Regenſpurch an Sand Pauli, als er bechert wart, Tag, do man zalt von Chriſtes Geburt drewzehenhundert Jar darnach in dem drew und zwaintzigiſten Jar. in dem neundten Jar unſers Riches.*

Heinrich und Ott Gebrueder und Heinrich ir Vetter Herzogen von Bayrn verbinden ſich in ewig Zeit kein Kloſtewr oder ander ungeburlich Laſt dem Volck aufzeladen.

Ex Bertholdi notarii Regiſtraturâ Ludov. Imp.

Wir Heinrich und Ott Bruder, und wir Heinrich ir Vetter von Gotes Genaden Pfalentzgraven bey Rein und Hertzogen in Bayrn, verjehen offenbar und tun chunt allen den, die diſen Brief anſehent oder hörent leſen, daz wir durch ettleich unſer Dinſt 1323. *habn abgenomen ein Chloſtewr ab der Pfafheit Gut, und ab ir Lawten, do wir nicht recht zu hetten, und haben daran ubervarn der Pfaffen Vreytum und waren auch darumb chommen in offen Bann, und in unſern Land ward der Gotsdienſt und das Singen verpotten, nu habnt uns die Erbern, Herr Fridrich Erzbiſchof ze Saltzburch und ſein Untertan, Herr Nycla Biſchof zu Regenſpurch, Herr Albrecht Biſchof* ze Pazzaw, Herr Ulrich Biſchof zu Chiemſee, und das Capitel ze Freyſing, do zu den Zeiten nicht Biſchof waz, auz denn Bañ lazzen, und den Gotzdienſt und daz Singen erlaubet in unſeren Land nach unſerer Pet, und nach unſerer Vordrung, die wir in diemueticlich haben getan, und haben wir Gott ze Pezerung und in ze Ergezung verlobt und verhaizzen fur uns und fur unſer Erben und unſer Nachkomen mit unſern Trewen und mit unſern Ayden, die wir darumb habn geſworn, das weder wir noch chain unſer Nachkomen, weder durch unſer Ritterſchaft, noch durch Heyrat, noch durch Herrvart noch durch dhainerlay Dinſt oder Sache chain Cloſtewr oder ach tail oder ander tail der Lewte hab oder gantzen oder halben oder andern Tail des Dienſtes ab den Guten oder dhein ander Vordrung oder Stewr nimmermer die unpillich iſt und der wir nit recht haben, und die wider der Pfaffen Freytumb iſt, weder mit Bet noch mit Gewalt, mit uns ſelben oder andern ieman, haimlich oder offenlich furbaz nimmermer nemmen von dem vorgenanten Ertzbiſchof und Biſchöfen und ir Nachkomen, von dheinem Gotzhaws und gemainlich von aller Pfaffheit, ſwie die iſt genant werltlich oder geiſtlich noch von ir Guten noch von ir Lawten, ſwo die ſind geſezzen auf der Pfaffen aygen oder auf anderen Herrn aygen, ſwo wir oder unſer Nachchom der Sach chein ubervarn, ſwaz davon in und ir Lawten oder Gut von unſern wegen wirt abgenomen, daz ſulln wir in widerlegen drivaltichlich nach der Vreyung, die der Kayſer der Pfafheit hat gegeben, und der Pabſt hat beſtaetigt, wir ſulln auch fur ubel nit haben, noch dheinen Schaden oder Anſprach auf ſi ziehen, ob der Erzbiſchoff und die Biſchoff und ander Pfaffen wertlich oder geiſtlich ſich mit geiſtlicher oder mit werltlicher Wer und Rettung gen uns ſetzen oder uns darumb angreiffent oder icht wider uns darumb tunt, wir geben auch Urlaup und unſer Gunſt allen Grafen Freyen Dienſtmañen Rittern Knechten Stetten, Edelen und unedelen, armen und richen, ſwie ſi genant ſind, die in unſern Land ſind geſezzen, daz ſi in daran beholffen ſein mit Rat mit Gunſt und mit der Hant, und daz ſi dez unentgolten ſein gen uns mit ir Ayde, an ir Trewen, an ir Leib und ir Gut, wir verpinden uns auch, das wir ſtaet behalten und fur gut haben und nicht verſprechen mit dheiner Slachte Geding oder mit ander Irrung, alle die Beſtaetticheit und Veſtichait die ſi daruber habent oder mugen gewerben von dem Pabſt mit dem Banne und mit der Gotes Ere, hintz uns ſelb und hintz unſerm Lande und unſern Lewten, wir bitten auch unſern lieben Herrn Herrn Ludwig den Römiſchen Khunich, daz er die Sache beſtatig mit ſeinen offen Briefen, und er und all ſein Nachkomen Chunich und Chayſer die Sach all vollenden und volfurn, als oben iſt geſchriben, und darum die Pfafheit ſchermen und zulegen an allen Furzuch und an all widriges umb die Sach allein ſwen wir oder unſer Nachchomen dawider icht taeten oder tun wolten, und ſol der Chunich und ſein Nachkomen daz darumb nicht lazzen, ob wir mit im dheinerlay Puntnuzze oder Gelubde haben oder furbaz gewiñen, daz wir gegen allen Lewten ſulln aneinander beholffen ſein, und nicht wider einander tun, iſt aber uns der Chunich oder ſein Nachchomen icht gepunden anderer Sach oder wir im, daran ſol uns daz nicht ſchaden, die Sach als ſi hie oben ſind geſchriben, habn wir gelobt und geſworn ze behalten einvalticlich und drivaltichlich an alles Gevärde, und geben daruber diſe Hantveſte verſigelt mit unſern hangenden Innſigeln, die iſt geben ze Regenſpurch, do man zalt von Criſts Geburt dreutzehenhundert Jar, und in dem drei und zwaintzigiſten Jar an dem naechſten Montag nach Sand Urbans-Tag.

Khunig Ludwigs Confirmation uber ſeiner Vettern hier obgeſchribne Hantveſt.

Wir Ludwig von Gots Genaden Romiſcher Chunich ze allen Zeiten Merer des Richs, verjehen offenbar an diſen Brief, wann unſer lieb Vettern und Furſten Heinrich und Ott, Hertzogen in Bayern chomen waren in einen Pannen gen dem Byſchof von Regenſpurch umb ein Chloſtewr die ſi genomen habent ab ir Lawten und Pfaffhait. Nu habent ſi ſich mit denſelben Byſchof verrichtet auf ein End nach unſern haizzen, und gegeben daruber ir Brief, daz ſottan Stewr und Vordrung von in und ir Nachchomen nimmermer genomen wurde, und dieſelben Brief, die ſie in daruber gegebn habnt, die ſtaeten wir in fur uns und fur unſer Nachchomen, alſo daz wir darzu tun ſollen und wellen allez das di Brief daruber ſagent, ob ſi daz wolten uberfarn, und daruber zu einem Urchund geben wir im diſen Brief, verſigelten mit unſerm Inſigel. der geben iſt ze Regenſpurch, do man zalt von Chriſts Geburt drewzehenhundert Jar, darnach in dem drew und zwaintzigiſtem Jar, an dem nächſten Samtztag nach Pfingſten in dem newnden Jar unſers Richs.

Ludovici IV. Imp. Conf. privil. Monaſt. Polling.

Wür Ludowich von Gottes Gnaden Römiſcher Künich ze allen Zeiten Merer des Riches. Entbieten allen unſern Ambtleüten, und allen den, die Vogtey haben yber das Cloſter zu Pollingen, Unſer Hulde, und alles Gut. Wür wollen und gebieten euch allen gemainlich, und iedem Manne beſunderlich, das ihr zu Vogt-Recht nicht mer nemmet, noch vordert, dañ das alte Vogtrecht. Und ſwer des nicht thete, der ſoll wiſſen, das er unſern Zorn hat, und ihn entweren wellen des Vogtrechts, und der Vogtey. Der Brief iſt geben zu München, an dem Erchtag vor Johann Bapt. 1323.

Da man zalt von Criſts Geburt dreyzechenhundert Jar. Darnach in dem drey und zwaintzigiſten Jare. In dem neunten Jar Unſers Richs.

Ex regiſtratura Ludov. Imp. fol. 105. Tom. XXV.

1323.

WIr Ludwich von Gotes Genaden Romiſcher Chunich ze allen Zeiten Merer des Riches, tun chunt und verjehen allen den, die diſen Brief ſehent oder horent leſen, daz umb die Ledigung und umb die Antwurtung der Burch und Stat zu Altenpurch, der Stat Czwichaw und der Stat ze Chemnitz und aller der Recht und Gult di darzu gehörent, zwiſchen uns und unſeren lieben Furſten und Schwager Johanns Chunich ze Behaim und ze Polan und Graf ze Lutzelburch, ein ſollich Berichtigung iſt geſchehen, daz unſer vorgenanter Swager Johans Chunich ze Beheim in vier Wochen nach Weinachten, die nu ſchierſt chomen, antwurten ſol zwai tauſent Marck lötiges Silbers ze Regenſpurch in die Stat, die ſchullen wir da nemen in unſer Gelaitte, und ſchullen ſi pringen ze Nurenberch in di Stat, und damit ſchaffen und beſtellen, daz di vorgenanten Burch und Stät mit allem dem daz wir im, mit andern unſern Brieſen verſchriben haben, geledigęt und gelöß werden von der Marckgrevinn von Meichſen und von irm Sun und geantwurt werden unſerm vorgenanten Swager oder dem er daz bevilicht an ſeiner ſtat zwiſchen derſelben Zeit und Vasnacht, die allernächſt darnach chumbt. Waer aber daz wir dez nicht entätten, und im nicht geantwurt wurden die vorgenanten Burch und Stät, ſo ſchul wir und geloben im diſelben zwai tauſent Marck wider antwurten in ſein oder in ſeines Poten Gewalt, und denn pringen und belaitten wider ze Regenſpurch in di Stat, und ſchullen denn und geloben mit guten Trewen an allez Gevarde und an allen Vurzöch die vorgenanten Burch und Stet mit unſer ſelbes Silber ze ledigen und entweren und antwurten, vrey und ledichlich, unſerm vorgenanten Swager, oder dem er daz bevilichet, an ſeiner ſtat, auf Sant Walpurgen Tage und darnach allernächſt chumt, waer aber daz unſer vorgenanter Swager in der Zeit, des Got nichtengebe abegieng, ſo ſchul wir und geloben mit gutem Trewen die vorgeſchriben Taydung und Gelubd volenden und volfuren Heinrich den alten oder den jungen von der Leipen an unſers vorgenanten Swagers Erbenſtat, daruber ze Urchund &c. Datum in Werdea Dominicâ proximâ ante diem Apoſtolorum Symonis & Jude. Anno Domini MCCCXXIII. regni verò noſtri anno nono.

* repone: *Graf.*

*WIr Johans von Gotes Genaden Chunich ze Beheim und ze Polan und * ze Lüzelburch geloben an diſen gegenwurtigen Brief daz wir di Purch und Stat ze Altenburch und di Stet Czwichow und Chemnitz mit allem dem, und ſi uns verſetzet ſind, von unſerm Herrn Ludwigen dem Römiſchen Chunig umb zehen tauſent Marck lötiges Silber, fur den Dienſt, den wir im und dem Riche habn getan, ledig lazzen und ſagen, und in ſein Gewalt wider antwurten ſullen, ſweñ uns oder unſern Eriben von im oder von ſeinen Nachkomen an dem Riche die vorgenanten zehen tauſent March Silbers, werden vergolten und geantwurt ze Regenſpurch in der Stat, waer aber dez Got nichtengebe, wir abegiengen, ſo ſchuln unſer Erben oder die di Burch und di vorgenanten Stet, von unſern Erben inne hetten, unſerm Herrn den vorgenanten Chunig von Rom, oder ſeinen Nachkomen an dem Riche, di Burch und die Stat, umb zehen tauſent March Silbers ze löſen geben und antwurten.* Datum in Werd Dominicâ proximâ ante diem Apoſtolorum Symonis & Jude. Anno Domini MCCCXXIII.

Wir Johans von Gotes Genaden Chunich ze Beheim und ze Polan und Graf ze Luzelburch geloben mit guten Trewen mit diſen gegenwurtigen Brief, daz wir di Burch und die Stat ze Chaiſerslauter, mit allem dem und ſi uns verſezet ſind, von unſern Herrn Ludwigen dem Römiſchen Chunich umb zehentauſent Pfunt Haller, fur den Dienſt, den wir im und dem Riche habn getan, ledich lazzen und ſagen ſullen, ſwenn uns oder unſern Erben von im oder ſeinen Nachkomen an dem Riche die vorgenanten zehen tawſent Pfunt Haller werden vergolten, und geantwurt. Datum apud Werdeam Dominicâ proximâ ante diem Apoſtolorum Symonis & Jude. Anno Domini MCCCXXIII.

T. II. Regiſtraturæ ſummariæ Arodenianæ p 633.

Heyrat zwiſchen König Ludwigen und Graf Wilhelmen Eltern Tochter Margrethen.

1323.

UNderhandler: Gerardus Juliacenſis & Adolfus de Monte Comites, præſentibus profitemur, qui in præſentia noſtra ac Nobilium virorum Guilielmi & Godefridi fratrum de Juliaco, Sifridi Domini de Eppenſtein, Rogeri de Lenedale, Arnoldi de Bacheim ſenioris, Arnoldi de Bolant, Heinrici de Boltirsheim, Philippi de Wildenberg, Gerardi de Endilsdorp, Gerhardi de Pottns, Arnoldi de Bacheim junioris, Raſonis dicti Maſchard, Wilhelmi de Sorgis, Euneradi Brennarij, Henrici de Baldouc, Alberti dicti Stoiſſair militum & plurium aliorum Nobilium conſtituti perſonaliter ſpectabilis vir Guilielmus Comes Hannoniæ, Hollandiæ, Selandiæ ac Dominus Friſiæ ex una parte, & religioſus vir frater Conradus de Gundelfing Commendator Provincialis Fratrum domus Theutonicæ per Franconiam ac Nobilis vir Ulricus Lantgravius de Luchtenberg Procurator Sereniſſimi Principis ac Domini noſtri Domini Ludovici Dei gratiâ Regis Romanorum Illuſtris, ſemper Auguſti &c. *Unter andern fertigt auch* Frater Carolus Magiſter Generalis Fratrum Ordi-

nis domûs Teuthonicæ. *Iſt ſein Sigill ſo wol als der andern viern nimmer ganz. Der Landgraf fuert ain Adler* retorto collo *und kain Wappen, wie ſie es iezt füeren.*

König Ludwig gibt zu Heuratguet und Morgengab 12000. *tt. Haller järlicher Gült, ſezt ein Cubam, Fürſtenberg, Reichenſtein, Lindenfels. Der Graf gibt ſeiner Tochter* 47000. *tt. Haller* groſſo pro ſedecim denariis computato ad antiquam æſtimationem &c. Coloniæ in domo Fratrum ordinis domûs Theutonicæ. Anno 1323. in die Aſſumptionis Virginis glorioſiſſimæ.

Ex Regiſtratura ſummaria Arch. Arodeniana. p. 636. 1324.

OMnibus præſens ſcriptum cernentibus. Chriſtophorus Dei gratia Danorum Sclavorumque Rex Dux Oſtoniæ ſalutem in Domino ſempiternam. Notum facimus univerſis præſentibus & futuris, quod media fide nobili Domino Dno. Berchtoldo Comiti de Henneberg ad manus Sereniſſimorum Principum Domini Ludowici Regis Romanorum ſemper Auguſti & Ludovici Filii ſui primogeniti Marchionis Brandenburgenſis promiſimus & promittimus in his ſcriptis quod filiam noſtram Margaretam, infra octo dies poſt proximum feſtum B. Joannis Baptiſtæ, niſi morte vel infirmitate notabili, præventa fuerit, perſonaliter Nikepingh adducere debeamus, ubi Matrimonium inter Ludovicum Marchionem Brandeburgen. prædictum dicti Domini Ludowici Regis Romanorum & ipſam Margaretam filiam noſtram effectui mancipetur. Si verò ipſa Margareta filia noſtra interim aliquâ notabili infirmitate fuerit præpedita, nihilominus dictum matrimonium nullatenus diſſolvi ſed in ſua firmitate ſtare debeat & vigore ac ipſius habita ſanitate infra ſex ſeptimanas nuptias ejusdem Margaretæ Filiæ noſtræ cum antedicto Ludowico Marchione in dicto loco Nicopingk ducemus celebrandas, in cujus promiſſionis evidentiam firmiorem, ſigillum noſtrum præſentibus duximus apponendum. Datum Worchingburgh. Anno MCCCXXIIII. proximâ primâ Feriâ poſt Dominicam quâ cantatur invocavit.

Das Sigill iſt ſchadhaft.

Loc. cit. Arodenius pag. 632.

Heurats Teidigung inter Ludowicum Marchionem Brandenburg. & Domicellam Margaretam *König Chriſtoph aus Dennemarckh Tochter. Ir Hewratguet* 12000. *March* puri argenti. *Widerleg auch ſovil, darumb ſollen Schreiben aufgericht werden von König Ludwigen ſeinen Sone, auch Ludwigen, Adolſen, König Ludwigen Brueders Son Fridrichen Marggrafen zu Meichſen, Berchtolden Graven zue Henneberg, Fridrichen Burggraven zue Nürnberg, Burckharden Graven zu Mansfeld.* Margareta hîc nondum habebat annos diſcretionis. Margaretæ frater Ericus. Joannes Dei gratiâ Comes Holſatiæ & Stormariæ huic placitationis contractui interfuit, & ſuo ſigillo roboravit. Sicburg. Anno 1323. die S. Margaretæ Virginis & Martyris.

Ex Tomo XXV. Priv. fol. 107. b. ſeu regiſtraturâ Bertholdi notarii Ludovicianâ. 1324.

LUdovicus &c. religioſis viris Abbati & Conventui Monaſterii in Arnſpurch, Ordinis Cyſtercienſis Moguntine dyoceſ. &c. Regalis Clementia conſuevit viris religioſis, divino cultui mancipatis eſſe favorabilis & benigna, ut eorum votiva interceſſione ſolutis ſibi creſcat incrementum apud Deum - - - veſtris ſupplicationibus gratioſius annuentes, curias veſtras in opidis noſtris Franchenfurt, Fridoberg & Geylenhauſen & Wepflar ſituatas ab omnibus vecturis curruum ſteuris & ſerviciis ſingularibus, nobis ſeu Rom. Regibus inantea preſtandis, ſalvo jure civium predictorum opidorum eximimus & autoritate regiâ libertamus, maximè cum clarè oſtenderitis, quod à preteritis temporibus hujusmodi vecturas ſteuras & ſervitia Rom. Regibus non conſueveritis de predictis curiis exhibere.

Datum in Franchenfurt. XI. Kalend. Febr. anno Domini M CCC. XXIIII. regni verò noſtri anno X.

Loc. cit. fol. 110. a. 1324.

WIr Ludwig &c. daz wir den Geiſtlichen Frawen der Abbteſſinne und dem Convent ze Schönvelt die Genad getan haben, daz ſi wol mugen ob ſi wellent in der Herrſchaft unſers Riches und auch in unſer Herrſchaft ze Bayrn Gut chauffen, abwechſelen mit andern Gut, ez ſey von Chlöſtern oder von anderen gebenn Läwten und von Layen, waer daz wir Vogtei bieten auf denſelben Gueten oder Leben von uns waer von dem Reiche oder von Bayrn, dieſelben Vogtey und ſwaz ſein Leben iſt, aigen wir in fur uns und fur unſer Erben und auch von dem Reiche, und geben in auch alle die Recht, die wir und unſere Eriben auf denſelben Guten untzher gehabt haben. Datum Monaci in vigilia aſſumptionis Beate Marie. Anno Domini M CCC. XXIIII. regni verò noſtri anno decimo.

Tomo Antiquit. Auguſtini Koellneri p.m. 252.

Eine Verſchreibung, Anlas unnd Vertragsbrief ſo die obgenanten Heinrich und Otto und Heinrich Hertzogen iñ Bayrn mit Ratt irer Lanndſchaft von wegen irer allerdreyer Fürſtlichen Regierung unnd zu Hanndhabung der Lanndſchaft groſſen Hanndfeßt unnd anderer irer Zwileuf halben aneinander gegeben haben, der datum ſtet zu Landshuet A. 1324. des negſten Pfintztags nach Michaelis welicher Verſchreibung in der Fürſtlichen Canntzley allain ain Abſchrifft aber khein Original bisher gefunden worden villeucht aus Urſachen das meres

Tayl aller allten Brief über die Tailung des Landes in nydern Bayrn &c. in weylennd Herzog Jörgens Canntzley zu Landshuet, nach ſeinem Abſterben Anno 1504. in denſelben Krieg verloren worden, und laut ſollche Verſchreibung von Wort zu Wort wie hernach vollgt.

1324. Wir Heinrich Ott unnd Heinrich von Gottes Genaden Pfallntzgraven ze Rhein unnd Herzog in Bayrn verjehen offenbar an diſem Brief unnd thun khunt allen den, die diſen Brief ſehennt oder hörennt leſen, das wir umb alle Krieg und Auflauff die zwiſchen unns aufgeſtanden ſynnd, uñd umb alle die Preſten die unnſer Lannd und Leut habennt und gemainclich umb alle die Sach, wie ſy genañt ſynnd, die zwiſchen unns ſynnd mit verdachtem Muet hinter unſer lieb getrew Graf Alram von Halls, Graf Heinrich von Ortenberg, Heinrich den Preyſinger von Roſenhaym, Seifriden den Puechperger, Winharden den Granß, Ebran von Lautterbach, Chonrad den Fraunberger, Alhard Fraunhofer, Arnolld den Mäſſenhauſer, Ulrich den Leubolfinger unſern Hofmeiſter, Heinrich den Ramſperger uñd Albrechten den Nuſstorffer gegangen ſein, und uñs verpunden haben, gar und gäntzlich alls die Hanndfeſt ſagt, die wir in vor daruber gegeben haben, nun haben die vorgenanten Zwelff von dem Gwalt, den wir in gern uñd willigklich gegeben haben, uber allen Auflauf unnd Gebreſten unnſer unnd unſers Lannds geſprochen, gemachet uñd geordeñt und geſezet nach ir Ayd uñd nach ir Trewen alls hernach geſchriben ſtet. (a) (a)

Des erſten das wir beyeinander beleiben ſöllen uñd nit tailen von hinn unntz auf die Liechtmeſſen die ſchiriſt khomend unnd von dañ über zway gantze Jar darnach

Wer unter uns die Sach uñd die Pyñd, die an der Hanndfeßt geſchryben ſynnd, uberfert oder pricht, der gefellt gen Lañd unnd gen Leutten, als hernach geſchriben ſtet.

Doch allſo wer unter uñs Clager iſt, der ſol in vierzehen Tagen allen unſern Rat beſenden, und ſol aus den nemen funfzehen unſers Eltiſten Rats, und ſollen die unſer Rede gen einander hören, und wer dan ſchuldig bleibt, der ſol nach ir Rat die Sach ablegen unnd peſſeren in ainem Monad. Thät er des nit, ſo iſt Land und Leut von dem oder von den die ſchulldig unter unns beleibennd ir Trew und ir Ayd ledig, und ſollen dem oder den die unſchuldig ſind uñd die recht thunt, mit allen Sachen und Trewen warten und geholffen ſein.

Es ſollen auch alle Pünde abſein, die von uns geſchehen ſynnd auſſer Lanndes oder inner Landes, und ſollen auch furbas die Zeit und die Pündt werendt khainem Punt noch Diennſt thun, an unſers ganzes Rats Rat, wär es darüber unter uns thät, der es in ainem Monad nach unſers Rates Rat nit wider thuet, der oder die ſynndt gefallen, als vor benennt iſt.

Wär aber das wir Herzog Heinrich und wir Herzog Ott unns bayd miteinander verrichten uñd veraynten und leicht unnſern Vettern Herzog Heinrichen den jungen zu unns brächten, uñd alle drey loben pinden dienen und angreiffen wolten an unſers ganzen Rats Rat, das Land und Leutten ſchädlich wär, des ſol uns derſelb unſer Rat ze Rede ſetzen, und ſellen wir das widerkhern in ainem Monad, beſchäch das nit, ſo ſein wir gefallen, alls vorbenennt iſt, unnd ſoll das unnſern Vettern Hertzog Heinrichen on Schaden ſein, wann der zu ſeinen Jaren nit komen iſt, und ſoll man dem dann warten mit Lannde und mit Leuten, alls die vorder Hanndfeßt ſagt.

Es ſoll auch unter uñs zwayen ainer an den andern nichts nit geben, und ob wir baid uñs ainer Gab veraynnten, des ſollen wir dannoch nit thun, es ſeien dann unnſers Rates dabey ſex zu dem mynſten, dieſelben ſoll man auch anmerckhen.

Was auch wir unnd unnſer Ambtleut noch gefangen haben, die ſollen wir behallten zu ainen Gegenpfandt, und ſöllen den Tag geben alles zeitlich und gewöndlich und auch pillich ſey.

Wir wollen auch, das Seyfrid von Rottenbuech nicht mer ſchlag auf das Gebierg das er von unnſern wegen innhat, unnd was er uns darauf nach unſer Beet helffen oder geben wöll, das er dabey hab zu dem mynnſten acht unnſers Rats, unnd ſoll man die anmerckhen, und was er anders thue, das ſol nit Kraft haben.

Es ſoll auch unter unns ainer an den anndern niement enthauſen noch behauſen.

Wär aber das wir übereinkomen, das wür yemand behauſen oder enthauſen wollten, des ſollen wir nit thun, wür haben dabey zu dēn mynniſten acht unſers Rates, und ſoll man die auch anmercken, und ſol der, den wir da enthauſen, die Pfleg aus der Hand nit geben, es wer der ee das die Pfleg einnemen will, diſe Hanndfeſt und die Pund ſtät behallten.

Wir wollen auch wann wir einen Vitzdomb ſetzen, das wir im in den Ayd geben alle die Recht gar und gantzlich zebehalten, alls die Hanndfeßt ſaget die über die Gericht von unnſerm Vettern Khönig Ottn unnd von unns Pfaffen und Layen armen und reichen gegeben ſind, unnd das die Vitzdomb den Richter auch mir * Ayd geben dieſelben Recht zebehallten.

*legendum haud dubiè : auf ir.

Uberfuer darüber ein Vitzdomb ein Richter oder Scherg die Recht, da ſollen wir die Wañdl voñ nemen, die auf ſy geſezet ſyñdt,

---

(a) Vid. Adelzreit. Annal. Boicorum P. II. L. I. §. LXI. p. m. 25. & ſeq. edit. Francof. 1710. qui hoc ex inſtrumento emendatius illuſtratur.

alls die zwo Hanndveſt ſagennt, die ſy von uns habennt uber die Recht, wollt dieſelben Wanndl ainer unter unns nit nemen, unnd wollt die Ambtleut übertragen, ſo ſoll ſy der ein Rate den andern vordern, wollten unnſer zwen ir nit nemen, ſo ſoll man ſy dem dritten vordern, unnd ſoll dann Lañd uñd Leut des bey ime beleiben.

Es ſoll auch der Vitzdomb unnd yeder Richter, als er an dem Gericht ſizt, ein Notel der allten Hanndfeßt bey ym haben verſigelt mit unnſerm khlainen Innſigel, alls die allt Hanndfeßt ſagt, thät es der Vitzdomb nit, der gefellt umb dreiſſigkh Pfund, thät ſein aber der Richter nit, der gefellet umb zehen Pfundt, unnd ſöllen wir im der einen nit laſſen, alls offt ſy es uberfaren.

Wir wollen auch, das die vorgenannten zwelf vier unſers geſchwornen Rats zu inen nemen, wellich ſy wöllent, unnd das wir alle Hanndveſt, die wir geben haben, vordern vor Liechtmeſſen die ſchiriſt khom̃ent, wañ wir wöllent nach derſelben ſechzehen Rat, an den Steten und auf Tag der wir ze Rat mit in werden, on Gevärde, und ſollen da jedesmannes Hanndveßt verhörn nach ir Ayd und nach ir Trewen yedem Mann nach ſeinem Rechten, allſo wöllich Hanndveſt recht und redlich darkomen ſey, das der des genyeß, wölich aber anders unrecht darkommen ſey, das der des entgellt nach der ſechzehn Rat.

Und haben auch die allen den Gwalt, den die zwölf hetten nach der Hanndfeßt, die in vor gegeben was.

Wär aber yemand der verſtuend das er ſein Hanndfeſt nit zaigen wollten, und doch recht und redlich gevordert wär, und den Eehafft Not nit irrt noch bereden möcht, das ſollen wir den ſechzehen fürlegen, unnd was die dann ertailennt, das ſollen wir und auch er ſtät behalten. Es ſoll auch unſer ainer an den anndern keinen neüen Rat geben machen noch ſetzen on unſers Rats Rat gemaynlich.

Wann auch wir unſren obriſten Schreiber unnd unnſer baid Vitzdomb geſezen, ſo ſoll unnſer gemayn Rat mit denſelben über uñſern Hof unnd über unnſer Leben ſetzen, uñd was ſy danne ſezennt ordnent und machent, das ſollẽ wir gentzlich und gar behallten.

Und wär das einer oder mer uñter uñs nit ſtät wollt behalten, der oder die die ſind gevallen gen Lannd und gen Leuten, alls vor beſchriben iſt.

Wär auch das yemand gen uns geſagt wurd er wär Graf, Frey Dienſtman Ritter Knecht Purger armer oder reicher, den ſollen wir ze Red ſetzen nach unſers gemaynen Rats Rat, beleibt er dann ſchuldig, ſo ſoll er unns ablegen, unnd peſſern, nach ir Rat darnach und die Schuld iſt, iſt aber er unſchuldig, ſo ſoll er mit Gemach beleiben, an Leib unnd an Guet, wolt aber er ſich der Peſſerung ſetzen, ſo ſollen arm und reich unns geholffen ſein, unntz das ſy in darzu pringen, das er peſſer nach unſers Rats Rat.

Wär aber das wir unnſer Vitzdomb oder annder unſer Amptleut des nit verguet haben wolten, und villeucht ainen oder mer on Schulde und on Recht beſchätzen und verderben wolten, des ſollen Edl und unedl, arm und reich beyeinander beleiben und aneinander geholffen ſein, untz ſy uns des geweiſen das wir vergut nemen, alls vorgeſchriben iſt, und ſollen des an ir Trewen gen uns unentgolten ſein.

Wir wollen auch das Fridrich der Schreyber die Zeit unnd die Pünd weren unnſer Inſigel nit mer pflegen noch innhaben, und ſol auch an unſern Rat nit geen. Es ſol auch Conrad der Chamerawer die Zeit unnſer Vitzdomb Amt nit haben, und ſol auch an unſern Rat nit geen.

Wollt ainer oder mer unter uns in baiden oder ir ainem des vor ſein, den oder die ſoll unſer Rat ze recht ſetzen, wollten die oder der da von nit laſſen, die ſynd gefallen allſo das Lannd und Leut in Trewen ledig ſynnd, als vorgeſchriben iſt.

Wir wollen auch, das die vorgenante zwölf unnd die vier, die ſy zu in nement, ganntzen vollen Gewalt haben, Chonrad der Chamerawer, Fridrich der Schreiber und añder unſer Ambtleut Raittung verhörn und auch ſy aller ander Handlung ze Red ſetzen, und über ſy ſprechen und urtailen, darnach und ſy gehandlt und verdiennt haben, nach ir Aide und nach ir Trewen alls ſy unns unnd Lannd und Leuten des ſchuldig ſind, und auch geſchworen habennd, und ſollen auch die ſechzehen allen den Gwalt haben, den die zwölf hetten nach der Handfeſt die in gegeben vor iſt.

Wir ſollen und wollen auch unnſern obriſten Schreiber uñd zwen Vitzdomb ſetzen, und nemen nach der ſechzehen Rat.

Wir wellen auch, das man alle unſer Hanndfeßt und unſer urpar Buech zeſam vordern und bringen an ein Stat nach unſers gemaynen Rates Rat, das man uns allen gleich davon wort, wann die Zeit auskhom das ainen als recht geſchech ſambt den andern. Wan auch die Punde auskhoment, ſo ſoll unter uns ainer an den andern ſich kainer veſt unterwynden, dem andern ze ſchaden, wer es aber darüber thät, den ſol man ze Red ſetzen, wider thuet er es dan nit nach unſers Rates Rat, ſo ſol Lannd und Leut dem andern geholffen ſein, untz er gantzlichen und gar widerthan wierd.

Wir wollen auch das Lañd und Leut, Edl und unedl, hoch und nider, Reich und arm ſie haben geſchworn oder nit die Hañdfeſt trewlich und durnechtigclich mit allen iren Puncten und Artigkln gännzlich und gar ſtat behallten, und des an iren Trewen gen uns unentgolten ſein.

Es ſollen auch die Hanndfeſt allen andern Hanndfeſten khain Schad ſein, wañ wir wellen, das ſy alle ander Hañdfeſt ſtetig und khrefftig an allen Punden und Artigkln, an alls vil oben an der Hanndfeſt ausgenomen iſt, on alles Gevärde.

Wir ſollen auch unſer lieben Muemel Frawen Agneſen Khunigin von Hungern irs Heyratguets und Morgengab verrichten nach unſers gantzen Rätes Rat.

Ze gleicher Weis ſollen wir Herzog Heinrich unnſer liebe Hausfrawe Frawen Margarethen, unnd wir Hertzog Ott unnſer liebe Hausfrawen Frawen Reichgarten ires Heyratguets und Morgengab, auch verrichten nach unnſers gañtzen Rats Rat.

Darzu ſollen wir auch unſer liebe Schweſter Frawen Elspethen verrichten alls pillich und muglich iſt, auch nach uñſers gañtzen Rats Rat.

Wir ſollen auch mit khainen Herrn, der an uñſer Lañd oder an unſer Gemerckh ſtöſſet, wie der genant iſt, khein Suen, Frid oder Sätz Khrieg oder Urleug noch khainerlay Pund haben dañ nach unnſers gantzn Rats Rat, wer aber es darüber unter uñs thät, den ſoll unnſer Rat ze Red ſetzen, widerkhert er danne der Sach nit in ainem Monat, ſo iſt er gefallen gen Lañd und gen Leuten, als oben geſchriben iſt.

Das auch die vorgenanten Sach alle gantz ſtät unzerbrochen beleiben, darüber zu ainem Urkund geben wir den Brief verſigelten mit unnſern Iñſigeln und zu ainer merer Sicherhait haben wir gebetten unnſer getrew, des Erſten die obgenanten zwölf, darnach Diethalmen von Pruckhperg, Winharden von Abenſperg, Hartlieben von Puechberg, Chonrad den Preyſinger, Heinrich den Satlpoger, Ortlieb den Mäſſenhauſer, Alr. den Roſauer, Hannſen den Warter, Ulrich den Egkher, Albrecht den Neunkircher, Beringern und Ludwig die Granns, Hertheigen von den Degenberch, Eckhprechten von Haydaw, Wilhelm den Wyntzerer, Seefrid den Frawnperger von Fraunberg, Heinrich den Dörringer, Schweickhern den Tuſchel, unnſer Stat ze Landshuet, unnſer Stat ze Strawing, unſer Stat ze Chaumb und unſer Stat ze Purckhauſen, das die alle ir Iñſigl an die Hanndfeſt legen, khäm aber der vorgenañten Iñſigl ains oder mer an die Handfeſt nyt, das ſoll ir unſchedlich ſein. Das iſt geſchehen ze Landshuet, da von Criſtus Geburd waren dreizehenhundert Jar darnach in dem vier und zwaintzigiſten Jar des negſten Pfinztags nach Sañd Michels Tag.

Regiſtratura Ludov. Imp. Tom. XXV. fol. 83.

1325.

WIr Ludwich von Gotes Genaden Romiſcher Chunich ze allen Zeiten Merer des Riches, verjehen offenlich an diſen Brief, daz wir dem beſcheiden Manne Heinrich dem Röten Purger ze Ulme unſern lieben Getrewen erledigen wellen und ſullen die Gut ze Pächenheim von Heinrich dem Steũſer und antwurtten in darumb ein ieztu unſer Chorngült die Juden Stewr und die Gult von dem Ampt zu Laugingen, das er und ſein Erben Töchter und Sune die inne haben ſullen von uns ze Lehen als lang untz das wir in die Gut erledigen. Daruber zu Urchund geben wir in diſen Brief mit unſerm Inſigel verſigelten, der geben iſt vor Burgowe an dem Suntag in der Winacht Wochen, do man zalt von Chriſtes Geburt drewzehenhundert Jar darnach in dem funf und zwaintzigiſten Jar. In dem eyliften Jare unſers Riches.

1325.

Wir Ludwig von Gotes Gnaden &c. verjehen &c. das wir dem beſcheiden Mañe Heinrichen dem Roten Burger zu Ulme unſern lieben Getrewen erledigen wellen, und ſullen von Rudigern dem Langenmantel Purger zu Auſpurch die Stewr zu Gundolfingen der do iſt ſechshundert Pfunt und zwei und dreizzich Pfunt Haller, und ſwan wir im derſelben ſechshundert Pfunt, und zwei und dreizzich Pfunt nicht erledigen, daz ſol er und ſein Erben haben auf Gundolfingen in aller Weiz als ſi die vier tuſent Pfunt und acht hundert Pfunt Haller haben, und als die Brief ſagent, die wir in daruber geben haben. Daruber zu Urchund &c. Datum in caſtris ante Burgawe Dominica in Ebd. Nativitatis Domini Anno Domini MCCC. XXV. regni verò noſtri anno XI.

Pawſchilling an der Purg zu Gundelſingen.

Wir Ludwig &c. verriehen &c. das wir dem beſcheiden Manne Heinrich dem Röten Purger ze Ulme unſerm lieben Getrewen erloubet haben zu verpawen vier hundert Pfunt Haller, an der Purch zu Gundolfingen, und dieſelben vierhundert Pfunt darnach, und er uns redelich und ſichticlich bewiſet, daz er ſi verpawen hat, ſol er und ſein Erben haben auf Gundolfingen zu andern Gelte in aller Weis, als die Brief ſagent die wir geben haben, doch ſwenn wir Gundolfingen wider chouffen wellen, als unſer Brief ſagent, dez ſullen uns die vierhundert Pfunt Haller nicht hindern, ob wir ſi in nicht geben. Wir ſullen aw̃ * in dreizzich Pfunt Haller Herren Gelts beweiſen, die ſi als lang inne haben ſullen, untz daz wir in die vierhundert Pfunt Haller geben. Daruber zu Urchund &c. Datum in caſtris ante Burgawe anno & die ut ſuperius eſtnotatum.

* id eſt: aber.

Wir Ludwig von Gotes Genaden &c. verjehen &c. daz wir den beſcheiden Manne Heinrichen den Roten Burger ze Ulme und ſeinen Erben Sunen und Töchtern empfolhen und verlihen haben, das Amman Ampt zu Ulme, ze habn und ze niezzen mit allen Rechten die darzu unverſtoſſenlich von uns und unſeren Amptmannen von Sant Marteins Tag, der ſchierſt kumbt, ſechs gantzw Jar, darumb ſy uns verdient habent vierhundert Pfund Haller, ab zeslahen ſwaz jarlichen von dem Ampt geburt, wären aber wir in denſelben Jaren nicht, und ſi die 400. tt. nicht abgenozzen hetten, und ob in von unſern Nachkomen oder von iemant anders chein Pruch oder Stöz daran geſchahe, ſwaz ſi danne nicht entpfangen hetten, der *vorgenanten Summe, daz ſullen ſi habn auf Gundolfingen in aller Weiſe als ander Gelte, daz in darauf verſchribē iſt, darumb ſy unſer Brief habent, geſchech auch in ſo nöt, daz ſi daz ſelb Ampt verchumern oder verchauffen wolten, ſwen ſi ez deñe verchuñerent, dem ſullen wir unſer Hant recken und leyhen in aller Weis und mit allen Rechten und Nutzen, als ſi daz Ampt von uns habnt. Daruber ze Urchund &c.* Datum in caſtris ante Burgowe anno & die ut ſuperius eſt notatum, regni verò noſtri anno XI. *Fol.* 84. *a.*

1325.

Wir Ludwig von Gottes Genaden Römiſcher Chunich ze allen Zeiten Merer des Riches verjehen offenlich &c. daz wir dem beſcheiden Manne, Heinrich dem Röten Parger ze Ulme und ſeinen Erben Töchter und Suñen verlihen haben unſer Stat ze Gundolfingen mit allem dem, das darzu gehört, mit allen Nutzen und allem dem, das darzu gehört, mit allen Nutzen und Rechten, als er ſi von uns vor inne gehabt hat zeleben mit der Beſcheidenheit, datz wir und unſer Erben von unſern Leib, von demſelben Röten und von ſeinen Erben Töchtern und Sunen, dieſelben Stat und allez, daz darzu gehört, erledigen und widerchauffen mögen, ſwen wir wellen umb 4000. *tt. und acht hundert Pfunt Haller, der ſi uns zwai tauſent Pfunt verdient habent mit Chöſt und zwei hundert Pfunt die Ruger der Langenmantel von der Stwer ze Gundolfing genomen hat, und ſechs und zwantzig hundert Pfunt und acht hundert Pfunt Haller geben, ſo ſullen ſi uns der Erledigung und Widerchaufes nicht wider ſteen durch dheinerlay Sache, auch ſullen ſi dez ſelben Widerchaufes nicht gehörſam ſein noch ſtät tun unſerm Vettern Herzog Adolfen noch ſein Pruedern, dieweil wir und unſer leiplich Erben leben, an unſer und derſelben unſer Erben offenn Willen und Gunſt, ſwen auch wir oder unſer Erben denſelben Widerchauf tun wellen, ſo ſol dez Geltes Werung geſchehen ze Auſpurg, ze Ulme oder ze Werde an Gevard, wir ſullen auch in unſer vorgenanten Vettern Herzog Adolfs und ſeiner Pruder Gunſt daruber gewinnen: möchten wir aber dez nicht getun, ſo mugen ſie ſich gein in halten an ir alte Brief, aber dieſelben Brief ſind gein uns und unſer Erben ab und tot, auch ſulln wir und unſer Erben der Stat und alles daz darzu gehört, ir geweren und Schermer ſein, und ſullen ſie von derſelben Stat wider uns noch unſer Erben noch die unſern nicht beholffen ſein, es wär dan das wir oder unſer Erben in uberfuren, ſo mugen ſie ſich davon behelffen wider uns, ſie ſullen auch uns und unſern Erben mit derſelben Stat beholfen ſein. Daruber zu Urchund geben wir in diſen Brief verſigelten mit unſern Inſigel, der geben iſt vor Burgowe an dem Suntag in der Winacht Wochen, do man zalt von Criſtes Geburde drewzehenhundert Jar, darnach in dem funf und zwainzigiſtem Jar. In dem eynliften Jar unſers Riches.*

Wir Ludwich &c. verjehen &c. daz wir dem Edlen Manne Fridrich Purggrafen ze Nuremberch unſern lieben getrewen gegeben haben fur ſeinen Schaden, den er bey uns genomen hat an dem Streit, den wir nächſt getan haben mit Herzog Fridrich von Oeſterreich funf tauſent funfhundert und ſechtzig Pfunt Haller. Die haben wir im verſchaffet von der Werung, die uns gevallen ſol, von der Vanchnuzze dez veſten Mannes Dyetrichs des Pillichdorffers unſers gevangen, und ware daz im die vornant Summe davon nicht geviel gar oder ſwaz ir abgieng. So ſullen wir in derſelben Summe gantzer oder ſwaz dez Abganges iſt richten auf Pfant, als wir mit in uberain komen und eintrachtich werden. Daruber ze Urchund &c. Datum in caſtris ante Burgowe Feriâ quintâ poſt Epyphaniam anno Domini M CCC. XXV. regni verò noſtri anno undecimo.
Fol. 112. *a.*

Reimari von Prennberg Schuldbriefe.

Ex Regiſtratura Lud. Imp. colligente Bertoldo ejus notario &c. Tom. XXV. privileg. fol. 89. a.

1325.

WIr Ludwich von Gotes Genaden Römiſcher Chunich ze allen Zeiten Merer des Riches, verjehen an diſen Brief offenlich, daz wir ſchuldich ſein dem veſten Manne, Reymarn von Prennberch unſerm lieben Getrewen funfthalb hundert Pfunt Regenſpurger Phening, der wir im 200. *tt. gegeben haben umb ſeinen Dienſt, den er uns tun ſol von dem nächſten unſer Frawen Tag, zway ganzw Jar mit* 12. *Helmen und vier Schützen wider alle mäniclich ane wider den Biſchof von Regenſpurch, und daz er uns mit ſeiner Burch zu Prennenberch warten ſol, die andern drithalb hundert Pfund ſuln wir im gelten von rechter Raytung und Schuld, als er uns beweiſet hat und iſt damit abe alle Vodrung und Anſprache, die er zu uns hete, fur dieſelben fünfthalb hundert Pfunt Pfenning haben wir im und ſeinen Erben verſazt allen unſer Gellte, der zu unſer Burch ze Regenſtouf gehört, von allen guten ſwie der genant iſt, mit allen Nutze, ſwaz wir des im ledich habn, auzgenomen dez Gerichts und Berichtigung der Turnär und der Wachter darzu, ſwaz wir verchumert oder verſezt haben, daz iſt unſer Wille und Wort, daz er daz erledig und erloſe, und es inne habe in aller Weiſe als die von den er es erledigt und löſet, wär auch daz er nicht wol gewert möchte werden von dem Gelt, der zu der Burch gehört, ſo ſullen wir im den erfullen mit anderm Gelte, ſwa er uns den beweiſet, der ledich iſt ſwenn auch wir oder unſer Erben, im oder ſeinen Erben die vorgenanten funfthalb hundert Pfunt wider geben, ſo iſt uns derſelb Gelte ledig und loz, wir habn im auch empfolhn dieſelben Burch, daz er die von unſern wegen inne haben und ir pflegen ſol. Daruber ze Urchund geben wir in diſen Brief mit unnſerm Inſigel verſigelten, der geben iſt ze Munichen an dem Vreytag*

Tag nach Vincula Petri, *do man zalt von Chriſtes Geburt dreyzehenhundert Jar, darnach in dem fünf und zwaintzigiſten Jar. In dem elyften Jar unſers Riches.*

Ibidem fol 90. b.

Der Stat Amberg Freihait.

1325.

WIr Ludwich &c. verjehen &c. weñ wir unſern lieben getrewen den Purgern von Amberch guten Willen - - und beſorigen wellen, beſunder vor chunftigen Schaden als verr wir mugen, habn wir in die Gnad getan, daz man ſi noch ir cheinen auz der Stat ze Amberch umb Erib umb Aygen und umb Leben auf kein Landſchranen in unſern Land laden noch in Gerichte ziehen ſol, noch nieman mach dan auf die und der nächſten unſer Lantſchrann bey Amberch die da haizzet zu der aichenen Stauden, da ſchuln ſi daz Recht um die vorgenanten Sach halden, und auf cheiner andern Lañtſchrañen, und gepieten allen unſern Amptlewten, daz ſi in daz mit nichten ubervarn. Daryber ze Urchund geben wir in diſen Brief verſigelten mit unſern Inſigel, der geben iſt ze Amberch an Sand Dyoniſii Tag. in dem eyliften Jar unſers Riches. Anno Domini M. CCC. XXV.

Decanatus in Vilshoven.

Ex Regiſtratura Ludov. Imp. collectâ à Bertholdo notario. Tom. XXV f. 90. Priv.

1325.

WIr Ludwich &c. verjehen &c. daz wir durch Got und ze Merung unſers Heils und unſer Eren aller Pfafheit, die in die Techeney ze Vilshofen gehöret, und dariñe geſezzen iſt, oder hernach darinne geſezzen wirt, die beſunder Genad und Freyheit getan und geben habn, und auch tun und geben daz dhain unſer Amptman, Vitztum, Richter, Vogt, Scherig oder ander ſwie er genant iſt ſich dheins Pfaffenguts underwinden ſol nach ſeinen Tode, und damit nicht ze ſchaffen ſol haben, mit dhainerlay Sache, ſunder ſol des Pfaffen der ſtirbet in der vorgenanten Techeneye Gut, ez ſey an urbarn Chörn Pfaerden Rindern Pfenning oder an ſwelicherlay Gut daz iſt, varnde oder unvärnd, allez gevallen und werden ſwem er ez ſchaffet bey ſeinem Leben, ez ſey Gotzhawſern ſeinen Freunden oder anders ieman und ſchuln auch die vorgenanten unſer Amptlewt den oder die, den ez von den Pfaffen alſo geſchaffet oder gegeben wirt, nichts daran irren oder beſwaeren dheinem Weis, auch habn wir in der Gnad getan und tun, daz dhein Pfaffe in der vorgenanten Techeneye cheinem unſern Hofgeſinde noch unſers Vitztumbs noch dheines andern unſers Amptmannes, ſwie der genant iſt, Geſind oder Dienärn Winter oder Sumer Gwant geben, und ſchullen wir oder unſer Amptlewt daz ſelb Gewant an ſi furbaz nicht vodern noch ir dheinen darzu czwingen oder benöten und umb diſe gegenwurtige Gnad und Freyheit habent ſi uns gehaizzen und gelobt mit iren Briefen, daz ſi aller jarlich an unſers Vaters Herzog Ludweigs dem Got genad, Jartach das iſt an Sant Blaſy alle auz derſelben Techeneye, ze ſamen chumen ſullen in unſer Stat ze Amberch und ſulln all miteinander durch des vorgenanten unſers Vaters und aller unſerer Vordern Sel willen, des ſelben Abents ain gemain Vigilie ſingen in der Chirichen ze Amberch und des naechſten Morigens darnach ein Seelmiſſe daſelb ſingen, und ieder Prieſter der da iſt zu derſelben Stunde ein Selmeſſe ſprechen, und uns daz vorgenant Selgerat ewiclich laiſten und gäntzlich volfuren, auch gepieten wir allen unſern egeſprochnen Amptlewten, das ſi in die Freihait ewiclich behalten und in ſi an nichten ubervarn, als lieb in unſer Huld ſein. Daryber ze Urchund &c. der geben iſt ze Amberch des nächſten Samtztags nach Sand Michels Tag Anno Domini M CCC. XXV. regni verò noſtri anno XI.

Decanatus in Pferingen.

Item conſimilis gratia facta eſt Clericis per decanatum in Pferingen, ſicut Clericis eſt facta in decanatibus ſupraſcriptis. Datum Monaci Feriâ tertiâ ante Katharyne. Anno Domini M CCC.XXV. regni verò noſtri anno XI. *fol.* 89. *b.*

Decanatus Geyſenfeld.

Item conſimilis gratia facta eſt per Dominum Ludovicum Romanorum Regem omnibus Clericis reſidentibus in decanatu Geyſenveld ſicut in decanatu Vilshoven, eod. loco, die & annis &c. *fol.* 89. *b.*

Der Herren von Hochenlohe Beſtall-Brief.

Ex Tomo XXV. fol. 113. b.

1325.

WIr Ludwich von Gottes Genaden Römiſcher Chunich &c. verjehen &c. daz wir den Edelen Mannen Chunraden, Ludwigen und Gotfriden von Hohenloch unſer liebe Getrewen geben haben funftauſent Pfunt Haller zu den dreyn tauſent Pfunden Hallern, die wir in vor ſchuldich ſein, als ſi dez unſer Brief habent, darumb daz ſi mit ir Trewen, und Dienſt, dieweil wir und ſi leben, bei uns beleiben ſulln, wider aller manniclich, ane wider die, di ſi an iren Briefen auzgenomen habnt und ſuln uns, ſwo wir nider Landez daz iſt ze Elſazzen, ze Swaben, ze Franchen und ze Bayrn ze Velde ligen dienen mit ſechtzich Helmen, Chunrad und Gotfrid baide mit dreizzich und Ludwig alein mit dreizzichen, und mit irer Macht, ſwa wir in der genahen, daz ſi uns gereichen mugen, und ſullen in gewönlich Choſt geben, geben wir in der nicht, ſo ſulln wir in die wider cheren, als wir uber ein chomen nach guter beſcheiden. Umb die vorgenanten acht tauſent Pfunt Haller verſezzen wir in unſer Stat ze Rotenburch mit Chriſten, und mit Juden und mit allen den Rechten, die darzu gehörnt, als lang ze haben, und ze niezzen untz daz wir oder unſer

Nachchomen an dem Riche, ſi von in oder iren Erben umb die vorgeſchriben acht tauſent Pfunt Haller wider erledigen und erlöſen, wär auch daz ſi in dem vorgeſchriben unſerm Dienſt, Schaden nemen, darumb ſulln ſi uns mit unſerm Dienſt nicht pfenden, ſi mugen uns aber an unſern Guten wol pfenden, und ſulln wir darumb nicht zürnen, wolten wir auch iren Dienſt, auz den vorgenanten Landen haben, darumb ſullen wir in aber tun daz zeitlich iſt, und als wir mit in uber ain komen, nach guter Beſchaidenheit, ſi ſullen uns auch nicht abeslahen, ſwaz ſi der vorgeſchriben ſtat, und allez dez daz darzu gehört geniezzen, dieweil und ſi in Pfandes ſtet. Daruber ze Urchund geben wir in diſen Brief verſigelten mit unſerm Inſigel. Der geben iſt zu Ulme, an dem Montag vor der Liechtmeſſe. Anno Domini MCCCXXV. regni verò noſtri anno undecimo.

Crafften von Hohenlohe Beſtall-Brief.

Ex Regiſtratura Ludovici Bavari Tomo XXV. fol. 86.

*WIr Ludwig von Gotes Genaden Römiſcher Chunich &c. verjehen &c. daz wir dem Edelen Manne Kraften von Hohenloch unſern lieben Getrewen geben haben dreu tuſent Pfunt Haller, darumb daz er bei uns beleiben ſol mit ſeinen Trewen und Dienſt wider allermanniclich die weil wir und er leben, und ſol uns dienen inner Landes mit dreizzig Helmen, ſwenn wir ſein bedurfen, und mit ſeiner Macht, ſwa wir in der Genehen ſein, da er uns gereichen mach, und ſulln im gewonlich Choſt geben, geben wir im der nicht, ſo ſulln wir im die widerchern, als wir uberain komen nach guter beſcheiden: umb die vorgenanten dreutauſent Pfunt Haller verſetzen wir im und ſeinen Erben unſer Burch ze Stamisperch * mit allen dem das darzu gehört, als lang ze haben und ze nieſſen, untz das wir oder unſer Erben ſi von im oder ſeinen Erben umb dieſelben dreu tuſent Pfunt Haller widerloſen, wer auch daz er in dem vorgeſchriben unſerm Dienſt nidergelege, darumb ſol er uns mit ſeinen Dienſt nicht pfenden, er mach uns aber an unſern Gutern wol pfenden, daz redelich iſt, und ſuln wir darumb nicht zürnen, wolten wir auch ſeinen Dienſt aus dem Lande haben, darumb ſullen wir im aber tun daz zeitlich iſt, und als wir mit im uberain chömen nach guter Beſchaidenheit, ſi ſullen uns oder unſern Erben und ander niemans dieſelben Veſte geben ze löſen, ſweñ wir ſi löſen wellen. Darüber ze Urchund &c.* Datum in caſtris ante Burgowe Feria quinta poſt Epyphaniam Domini. Anno Domini MCCC.XXV. regni verò noſtri anno undecimo.

* ſive *Staimsperch.*

Et nota quod Dominus Rex de ſuperius ſcriptis habet Reverſam Chraſtonis de Hohenloch in camera ſua, datam loco die & annis ut ſupra.

Crafften von Hochenlohe andere Beſtallung.

Ibidem fol. 86. a.

WIr Ludwig von Gottes Genaden Romiſcher Chunich ze allen Zeiten Merer des Riches &c. verjehen offenlich an diſem Brief, daz wir dem Edelen Manne Chraften von Hohenlohe, unſerm lieben Getrewen geben haben, drew tauſent Pfunt Haller darumb, das er bey uns beleiben ſol mit ſeinen Trewen und Dienſt wider aller maniclich, dieweil wir und er leben, und hat uns das gelobt auf ſeinen Ayd, an gegen den die wir im erlaubt haben auzzenemen: daz ſind unſer lieb getrewen Graf Eberhard und ſeinen Sun Graf Ulrichen von Wirtenberg, Burchgraf Fridrich von Nurenberch, der Lañtgraf von dem Leukennberg und alle von Hohenloch und von Brunekk. Er ſol auch uns dienen mit dreizzich Helmen, ſwen wir ſein bedurffen inner Landes, daz iſt ze Swaben gegen Elſazzen ze Franchen und ze Bayern, und mit ſeiner Macht, wo wir in der Genache ſein, do er uns gereichen mach, und ſulln im gewonlich Choſt geben, geben wir im der nicht, ſo ſollen wir im die auzrichten, als zeitlich iſt, umb die vorgenanten drevtauſent Pfunt Haller, verſetzen wir im und ſeinen Eriben unſer Burch zu Steinsperch und Hillespach unſer Stat, Lawt und Gut mit allen Rechten daz darzu gehören beſucht und unbeſucht als lang ze haben und zeniezzen, bis daz wir oder unſer Eriben ſi von im oder von ſeinen Eriben umb dieſelben drey tauſent Pfunt Haller widerloſen, wär auch das er in den vorgeſchriben Dienſt nidergelage, darumb ſol er uns mit ſeinem Dienſt nit pfänden, er mach uns aber an unſeren Guten wol pfenden, daz redlich iſt, und ſullen wir darumb nicht zürnen. Wolten wir auch ſeinen Dienſt auz dem Land haben, darumb ſullen wir im aber tun das zeitlich iſt, und als wir mit im uberain komen, nach guter Beſchaidenheit, ſi ſollen uns und unſern Erben und anders nieman, dieſelben Burch und Stat geben ze löſen, ſwen wir ſie löſen wöllen, wir ſullen auch den vorgenanten Krafften von Hohenloch verſprechen und ſchirmen aufrecht gen aller maniclich. Daruber zu Urchund geben wir in diſen Brief verſigelten mit unnſern Inſigel. der geben iſt ze Ulme an dem Montag vor unſer Frawen Tag ze Liechtmiſſe. Do man zalt von Criſtes Geburtt dreuzehenhundert Jar, darnach in dem funf und zwaintzigiſten Jar. In dem eyliften Jar unnſers Riches.

Et nota quod Dominus Rex de ſupraſcriptis habet reverſam Chraftonis de Hohenloch in camera ſua. Datum loco, die & annis ut ſupra.

Graf Bertholden von Neyffen Schuldverſchreibung.

Ibidem fol. 86. b.

WIr Ludwig &c. verjehen &c. das wir dem Edelen Manne Graf Berchtolden von Nyffen unſern lieben Getrewen ſchul-

dich ſein und gelten ſuln zwelfhundert Pfunt und ſibentzehen Pfunt Haller darumb ſeinw Gut ze Erringen fur uns verchauft ſind, 1325. *darzu geben wir im zwelfhundert Pfunt Haller umb ſeinen Dienſt, den er uns ietzu ze Ulme tut, und tun ſol, umb dieſelben XXIIII. hundert Pfunt und XVII. Pfunt Haller verſetzen wir im und ſeiner Hausfrawen und ir beider Erben mit diſem Brief Wazzertruhending und Aufkirchen, mit Lawten mit Guten mit Chirchenſaetzen, mit allen Rechten und Nutzen die darzu gehörent, als lang inne ze haben und ze niezzen, biz das wir oder unſer Erben von unſerm Leib dieſelben Gut von im oder von ſeiner Hawsfrawen oder von iren Erben umb dieſelben XXIIII. hundert Pfunt und XVII. Pfunt Haller wider löſen, ſwenn wir wöllen. Daruber ze Urchund &c. der geben iſt ze Lawging dez Eritags vor Liechtmeſs* anno Domini MCCC.XXV. regni verò noſtri anno XI.

Ex Regiſtratura Bertoldi notarii Ludovicianâ. Tom. XXV. Privileg. fol. 94.

Der Schenckhin von Reicheneckh Pfanntſchafft.

Wir Ludwich von Gots Genaden Römiſcher Chunich &c. verjehen &c. daz wir mit der Erbern Frawen Agneſen weillent Schenchinn von Reichenekh Witiben alſo verricht und vertaidingt haben, daz ſi uns 1326. *widergeben und geantwurt hat, unſer Veſte den Hohenſtein und Roſenberch und ſwaz darzu gehört, die ir egenanten Wirt von uns Pfandes ſtunden, und darumb geben wir ir und ir Erben an dem Gut, daz ſi pracht zu ir obgeſprochen Wirt Schench Ulrich, des waren newn hundert Pfunt Regenſpurger Pfenning, ſibenhundert Pfunt auch Regenſpurger Pfenning, und fur dieſelben ſibenhundert Pfunt verſetzen wir ir und ir Erben unſer Gelaut in der Vorſtat zu Regenſpurch, alſo daz ſi dazſelb Gelaut inne haben ſol oder ir Erben, als lang untz ſi die vorgenanten ſibenhundert Pfunt Regenſpurger Pfenning davon einnemen und gar und gentzlich aufgeheben, wir ſulln auch dazſelb Gelaut dieweil und ez in Pfandes ſtaet in der vorgenanten Stat ze Regenſpurch lazzen und nindert anderswa legen, und zu ainer Sicherheit diſer Tayding ſetzen wir in ze Porgen die veſten Manne Chunraden den alten Paulſtorfer von dem Temesperg, Heinrichen den Paulſtorfer von Ruden, Heinrich von Puch unſern Vitztum ze Lengenveld Weyg-nant von Trausnicht, Leupold von Wolffſtain, Heinrich den Truchſaetzen unſern Hofmeiſter, Heinrich den Waldawer, Ortlieben den Zenger, Chunraten den Chemnater, Heinrich dem Eccenſtater Richter zu Velburch und Otten den Zenger, die alle fur uns gehaizzen habent und ir Brief geben, ob wir, unſer Erben oder dhein unſer Amptman in die Taydinch an ichtw uberfuren, ſo mugen ſi die vorgenanten Borgen mönen, und nach der Mönung ſol ir yeglicher ze Regenſpurch in die Stat, an einen Erbern Wirt einen Erwern Knecht, mit zwain Pferden legen, und da ſulln ſy in ligen und laiſten untz in die Taydingh von uns oder unſern Erben datz gericht werden nach dem als vor geſchriben ſtat, wär auch daz der Burgen etlicher ſein Inſigel an den Brief, den ſi gebent, nicht hieng, daz ſol der Taidingen und diſer Hantveſt unſchedlich ſein, auch ſullen unſer liebe getrewen Heinrich von Ernvels und Hiltpold von dem Stain mit ſambt der egenañten Schenchinne und iren Erben der Taiding Eiñemer ſein und volfueren ze gleicher Weis als ſi ſelber, und ſullen wir und unſer egenant Porgen den zwain gebunden und ſchuldich ſein als der egenañten Schenchinn und ir Erben und daruber ze Urchund &c.* Datum in Nurenberch in Octava Beati Martini, anno Domini MCCCXXVI. regni verò noſtri anno XII.

Graf Bertholden von Hennenberg Schuldt-Brief.

Ibidem fol. 95.

Wir Ludwic &c. verjehen &c. daz wir dem Edelen Manne Graf Berchtold von Heñenberch unſern lieben haimblichen und 1326. *Swager und ſeinen Erben ſchuldich ſein zweliftauſent Pfunt Haller umb ſeinen Schaden, den er in unſern Dienſt gen Sachſen und in die Marich gen Brandenburg genomen hat, dieſelben zwelftuſent Pfunt Haller haben wir im verſchaffet* an unſern Zöll zu Chub alle Jar davon einzenemen tuſent Pfunt Haller, die in unſer Zolner daſelbeſt, die nu ſind oder hernach werdent, an Sand Andres Tag jarlichen davon geben ſoln, anzeheſen mit der erſten Werung an Sant Andres Tag, der ſchierſt kumt, als lang untz das ſi die 12000. tt. gar eingenement, und darumb ſchuln in geloben und ir offen Brief geben von unſert wegen, Ulrich Wilprant, Ott Zenger Burggraven ze Chub und Rudiger der Nörtweiner Probſt von Oppenheim, die des Zolles iezund Eiñemer ſind, und dieſelbn Zol̃ner ſchulln wir nicht wandelen, die ander Zolner, die wir dar ſetzen, geloben und geben ir offen Brief diſe Tayding ſtat zubehalten, als die vorgenanten Zollner habn getan, und haben in darumb zu einen Unterpfand geſetzt, daz ez in volfürt werd unſer Stat zu dem Nwnmarckt mit Dienſt und Gelt und mit allem daz darzu gehört, die auch ze Hant den Edlen Manne Fridrich Burggrafen von Nurenberch in dez vorgenanten Grafen Bertholden und ſeiner Erben Namen auf dieſelben Tayding huldigen ſol, und waer daz wir im auz den vorgenanten Zöll oder anderswa, die vorgenanten tuſent Pfunt all Jar nicht güben, ſo ſuln ſi dieſelben auf die Stat haben, und ſwaz darzu gehört mit dem Nutze und da von gevellet, und ſwenn hinnach wir ſie derſelben tuſent Pfunt ob ir icht mer verſezzen wurd, von dem Zoll oder anderswa geweren, die ſulln uns an den vorgenanten 12000. tt. abgen, und ſol die Stat darumb daz gegeben iſt ledich ſein und nicht mer, und ſol umb das ander, daz nicht gevallen iſt, ir Unterphant ſein als vor, als lang untz daz in gänzlich vergolten wirt. Wen auch die Stat ettliche Jar gefreyet iſt vor Zins und Gelt, waer daz wir*

in

* in autogr. ſubſcript. *beſcheiden.*

in verſaetzen dieſelben Zeit die tuſent Pfunt anzeheben an Sand Andres Tag, ſo ſulln ſi waz Dienſts und Gelts in dieweil möcht gevallen ſein, slahen auf die vorgenant Sum̃e und Stat. Wir haben in auch beſcheiden drio tuſent Guldein an der vorgenanten Sum̃ auz unſern Gelt zu Maylan, di ſchuln uns an der Summ abgan, iſt daz ſi in gevallent. Wan auch der vorgenant Graf Berthold den Schaden, der im widerlegt iſt mit den vorgenanten 12000. *tt. Hallern in unſers Suns Ludwig des Marchgraven von Brandenburch Dienſt genumen hat, verpinten wir in und unſern Sun Hertzog Stephan in Bayrn denſelben Grafen und ſeinen Erben Gelter und Selpſcholn, deſſelben Guts, ſwaz ſein nicht gevallen iſt, ob daz waer, daz wir nicht enwaeren, des Gott nicht engeb, und ob in dhein Pruch an dem Zoll oder an der Stat aufgeſtund als verr ob ſi halt darumb pfanten oder ir Lewt aufhielten, daz ſi daran dhein unrecht tunt, wir ſchuln uns auch, mit unſers Bruder Herzog Rudolfs ſaligen Chindern nicht richten, ez ſey dan diſe Taydinch ir Will und Wort, ſwa auch die vorgenanten Graf Berchtolt und ſein Erben uns beweiſent da in berait Gut gevallen möcht, es ſey in Bayrn, bey den Reyn, in der March, in dem Reich, in Waeliſchen oder in Tautſchen Landen, di ſchuln wir in geben an irm Gelt untz daz wir ſi gar und gänzlich geweren. Daruber ze Urchund &c.* Datum in Werdea Feria quinta ante diem Nycolai. Anno Domini Milleſimo trecenteſimo XXVI. regni verò noſtri anno tercio decimo.

Tom.XXV. fol. 117.

Wir Ludwich &c. von Gots Genaden Römiſcher Chunich ze allen Zeiten Merer des Richs, verjehen offenlich an diſen Brief, daz wir unſerm lieben Fürſten und Eydem, Fridrichen Lantgraven von Duringen 1326. *und Marchgraven von Myſne zu den zweien tuſent Marchen Silbers, die im gegeben hat unſer Vorvar, Cheyſer Heinrich ſeliger und zu dem dreyn tuſent Marchen Silbers, die wir im auch gegeben haben, umb ſeinem Dienſt, den er uns und dem Riche gethan hat, geben für ſeinen Schaden, den er grözlich und manichvalt genomen hat in denſelben unſern und des Richs Dienſt acht tuſent March Silbers und wird der Summ alſo uberal dreitzehen tuſent March lötiges Silbers, fur dieſelben verſetzen wir im und ſeinen Erben daz Haus und die Stat ze Aldemburch, die Stete Chemnitz und Zwickowe und daz Lant ze Plyſen mit Leuten, mit Guten, mit Gerichten, mit Lehen, mit aller Herrſchaft und mit allem dem das darzu gehört, als daz Riche do gehabt hat und hat, alſo lange ze haben und ze nyezzen, untz das wir oder unſer Nachchomen an dem Riche, daz alles von im oder ſeinen Erben umb die dreyzehenhundert March lötigs Silbers widerlöſen, darüber ze Urchund geben wir in diſen Brief verſigelten mit unſern Inſigel, der geben iſt zu Nuremberch an den Montag vor Sand Georij Tag, do man zalt von Chriſts Geburt dreyzehenhundert Jar darnach in dem ſechs und zwaintzigiſten Jar. In dem zwölften Jar unſers Richs.* Teſtes: Berchtold Comes de Hennenberg, Frater Chunradus de Gundolfing Magiſter per Alemaniam, Fridericus de Truhending, Bertholdus de Nyffen, Albertus Burggravius in Altenburch, Henricus dictus Lang von Plawen, Henricus de Plawen dictus Raezz, Henricus de Wida Advocati. *Fol.* 117. *a.*

Der Grafen von Kirchberg Lehenbrief.

Ibidem fol. 119.a.

Wir Ludwich &c. tun kund &c. daz wir den Edelen Manne Chunraden den alten Grafen von Churchberch und Wilhelmen weilland Eberhartes ſeines Sunes Sun 1326. *verlihen haben, und verleihen alle die Lehen, die ſie von uns und dem Reiche ze Lehen haben ſullen, und ſetzen ſi darein in aller Weis als ſi ſie engagenlich von uns entpfangen hetten, und mit Namen dez Burchſazes zu Chirichperg, und des Wiltbannes, wir geben in auch Gewalt ze loſen allez, daz von unſern Vorvarn an dem Riche, oder von iren Lañtvögten verſezet iſt, aus denſelben Burchſetze und Wiltpan von den, den ez verſetzet iſt, und ſullen datz fur haz und ir Erben von uns und den Riche ze Pfande haben, umb daz, darumb ſi ez von in loſen in aller Weis, als ſi ez gehabt habn und haben ſolten, darzu, tun wir die Genad von unſer Chunichlicher Milte und Gewalt ob die vorgenanten Chunrad und Wilhalm ſein Eninckel, an Erben furfuren, ſo ſullen Chunrads Töchter die Lehen mit dem Burchſezze und dem Wiltban, als vorgeſchriben ſtet beſitzen und inne haben, gleicher Weis als ez Sunne wären. Daruber ze Urchund geben wir in diſen Brief &c.* Datum in Laugingen in die Beati Michael. Anno Domini MCCCXXVI. regni verò noſtri anno duodecimo.

Ain Pundbrief wellicher geſtallt ſich Hertzog Heinrich der Ellter zu Khaiſer Ludwigen von Bayrn &c. alls ſeinem Vetter verpunden hat, ime uñd des Khaiſers Erben ewigclich wider mänigclich ausgenomen den geiſtlichen Vatter Herrn Johannſen den Babſt zu Rom und Khönig Johannſen von Beheym auch den Biſchof zu Trier mit Lannd und Leutten ze dienen, doch das es herentgegen auch beſtehe, und laut diſe Pundſaynung der zwo gleichs lauts ſynnd &c. alſo:

Ex Tomo I. Antiquitatum Auguſtini Koellner fol. 259.

Wir Heinrich der Ellter von Gottes Genaden Pfalltzgraf ze Rein und Her- 1330. *zog in Bayrn &c. verjehen und thun khunt allen den, die diſen Brief anſehennt oder höreñt leſen, das wir mit verdachten Muet* und gueten Willen zu unſeren gnedigen Herren, Herren Ludwigen den Hochgebornen Römiſchen Kayſer uns verpunden haben an Aides ſtat mit unſeren Trewen und verpynden auch uns mit diſen Brief alſo, das wir ime und ſeinen Erben ewicglich gen allermeniclich geiſtlichen und weltlichen wie die genannt ſynnd mit Lannd und Leutten und mit aller unſer Macht geholffen ſollen ſeyn, und zu legen ungevärlich, als verr wir khonen und mugen, alſo ſol er und ſein Erben auch uns und unſern Erben ze gleicher Weiſe geholfen ſein. Wir nemen aber aus den Punden unſer geiſtlichen Vatter Herren Johannſen den Pabſt von Rom alſo das wir uns zu den Sacken die unſer obgenanter Herr der Khaiſer gen im ze handlen hat, wol mugen hallten alls ſich der merer Tail der Kurfurſten des Reichs in denſelben Sachen haltent, doch alſo das es unſeren obengenanten Herren dem Khayſer und ſeinen Erben an der obgeſchriben Pundnuß und Hilf, die wir gen eynander getan haben, nit ſchaden ſol, und darzue nemen wir auch uns an den vorgeſchriben Punden unſeren lieben Herren und Schweher Herrn Johannſen den Khunig von Beheym und ſeinen Kinden und unſeren Herren und Schwaher Herren Palldeweynen den Erzbiſchof ze Tryer, das wir wider die unſerem egenanten Herren dem Keyſer und ſeinen Erben nichts gepunden ſein. Und daruber ze Urkhund geben wir in den Brief verſigelten mit unſerem Innſigel, der iſt geben ze Augſpurg, do von Chriſtus Geburde waren dreizehenhundert Jar darnach im dreiſſigiſten Jare des Erichtags nach den Suntag Letare in der Vaſten.

Ein Revers und Gegenbrief ſo Heinrich, Ott und Heinrich Kayſer Ludwigen geben haben, darinn inſeriert Kayſer Ludwigs Pfannd-Brief und Verſchreibung, inen umb zwaintzigkh tauſent Marckh Silbers Regenſpurger Gewichts auf Laugingen verſchriben.

Ibidem fol. 260.

1330.

WIr Heinrich Ott und Heinrich von Gottes Genaden Pfallntzgraven ze Rein und Hertzogen in Bayrn &c. verjehen und thun khunt allen den, die diſen Brief anſehent oder hörennt leſen, das unnſer genediger Herr Herr Ludwig der Hochgeborn Römiſch Khaiſer, die Stat Lauging die Herrſchaft unnd Gullt, die darzue gehört, unns eingeantwort und geſezt hat, in aller der Weis, alls hernach an dem Brief ſtet geſchriben:

Wir Ludwig von Gottes Genaden Römiſcher Khayſer ze allen Zeiten Merer des Reichs verjehen offenlich an diſen Brief allen den die in ſehennt hörennt oder leſennt, wañ wir unſern lieben Vettern und Fürſten Heinrichen, Otten und Heinrichen Pfallntzgraven bey Rein und Hertzogen in Bayrn ſchuldig ſein zwaintzigkh tauſent Marckh Silbers, Regenſpurger Gewichtes umb den Dienſt den ſy unns und dem Reiche an dem Streit ze Mulldorf gen unnſerm Oheym von Oſterreich getrewlich thäten und auch für den Schaden, den ſy an demſelben Streit bey uñs namen unnd empfiengen, dafür wir in verſchriben hetten Weiſſenburg die Stat den Neumarckht unnd die Juden ze Regenſpurg der Pfanndt wir ains an das añder nit löſen ſollten, alls ſy des ein guet Hanndfeſt von unns hetten, unnd wann ſy unns an denſelben Sachen unnd auch an dem Newenmarckht gänntzlich entwichen ſynnd, haben wir in für zwelf tauſennt Marckh Silbers eingeantwort und geſetzet die Stat Weiſſenburch unnd die Juden ze Regenſpurg, alls ſy des ein peſoñder Hanndfeſt von uns habennd. Noch beleiben wir in ſchulldig acht tauſennt Marckh Silbers lotiges Regenſpurger Gewichts, und fur dieſelben acht tauſent Marckh Silbers haben wir in, iren Hausfrawen und iren Erben eingeañtwort unnd geſezet in Pfandsweiſe unnſer Stat Lauging allſo das ſy dieſelben Stat, nymer haben ſollen unnd nyeſſen, mit Gerichten, Steurn, Zölln, Vogteyen, Geleyten, Ambten, Lehenſchafften, geiſtlichen und weltlichen Leuten und Guetern, Chriſten und Juden und gemainclich mit allen den Ern, Rechten, Herrſchaften, Nutzen und Gullten die darzu gehörennt, beſuechten und unbeſuechten, alls wir ſy inne haben gehabt mit Gewonheiten und Rechten gänntzlich on Abslag alls lang unntz wir oder unnſer Erben dieſelben Stat, Herrſchaft und Gullt, als vor verſchriben iſt von den vorgenannten unnſern Vettern iren Hausfrawen und iren Erben umb die egenanten acht tauſennt Marckh lötiges Silbers wider ledigen und loſen on aller ir Widerrede, wann wir die thun wöllen oder mugen, was auch wir vor beſonderlich von der obgenanten Stat, Herrſchaft, Guet und Gullt verſetzet haben, das ſollen ſy ſtät hallten, doch mügen ſy es ledigen und löſen unnd in ir Gwalt bringen, und was des iſt, das nit abslag ſteet, das ſy ledigennt und loſennt, und unſer Hanndfeſt und Brief uñs ledigennt von den dern es ſtet oder des ſy unns recht unnd redlichen beweiſennt, das ſollen ſy was des iſt oder wiert zu den obgenannten acht tauſennt Marckh Silbers auf der obgenannten Stat, Herrſchaft und Gullt haben, was aber des iſt, das ſy löſennt, das ze Abslag ſteet, umb was ſy das löſeñt, das ſollen ſy nit zu den acht tauſent Marckh ſchlahen, und was der Gullt wiert, die ſie alſo geledingt, oder die ſy uns * ſonſt von Abslag ledig wiert, die ſollen ſy inne haben und nyeſſen in allem dem Rechten alls die Gullt Guet und Herrſchaft, die wir in yezunnd einantworten, und darüber ze Urkhund geben wir in diſen Brief mit unnſerm Khayſerlichen Innſigl verſigelten, der geben iſt ze Augſpurg des Erichtags nach dem Sonntag, ſo man ſingt Letare, do man zallt von Chriſtus Geburde dreizehenhundert Jar, darnach in dem dreiſſigiſtem Jar in dem ſechzehennden Jare unnſers Reichs, unnd in dem dritten des Kaiſerthumbs.

* vocula hæc ſubducta in apographo.

Und das wir die obgenañten Stat, Herrſchaft unnd Gullt nit annders inne haben ſollen noch nyeſſen, dann unnſers obgenannten Herrn Herrn Ludwigs des Römiſchen Khayſers Hanndfeſt ſagt, die wir inne haben, und die wir im unnd ſeinen Erben oben ze ainer Bekhantnuß haben verſchriben in dem Brief von Wort ze Wort darüber ze ainem Urchund geben wir inn den Brief verſigelten mit unnſern Innſigeln, der iſt geben ze Augſpurg des Jars unnd des Tags alls oben von unnſers Herrn des Khayſers wegen iſt verſchriben.

Ex Tomo XXXIIII. fol. 74.

Ludovici Imp. Privilegium de non evocando ſubdito.

1330. WIr Ludwig von Gottes Gnaden Römiſcher Keyſer zu allen Zeiten Merer des Reichs verjehen offenbar und thun kunt allen den die in ſehend horend oder leſent, das wir unſern lieben Vettern und Fürſten Rudolffen und Rueprechten Gebrueder Pfaltzgraven bey Rine und Hertzogen zu Bayrn und iren Erben von unſer Keyſerlichen Güte und durch beſunder Lieb und Gnad die Fryung von unſern follen Gewalt getan haben und thun mit diſem Brieff wer der iſt oder wirdet der ichts zu ine zu ſprechen oder zu clagen hat oder haben wirt umb allerlay Sache gen allen Luten edeln oder unedeln, die nu ſint oder hernach werdent, die an die Pfaltz bey dem Rine gehorent, der ſol ſo beclagen und ausſprechen vor nymants anders, dan vor den egenanten Pfalzgraven oder vor iren Amptlutn, als von alter Gewonhait herkomen iſt, es wer dan obe die vorgeſchriben Pfalzgraven oder ire Amptlute den Clegern nit recht wolten thun oder die hintze zu den man zu clagen gewonne. Daryber zu Urkund geben wir diſen Brief verſigelten mit unſern Keyſerlichen Inſigel, der geben iſt zu Spier des Fritags nach Sant Vits Tag, da man zalt nach Criſtus Geburt dreyzehenhundert Jar darnach in dem driſſigiſten Jar in dem ſechzehenden Jar unſers Richs und in dem dritten Jar unſers Keiſertums.

Ex Tomo I. Antiquitatum Auguſtini Koellneri. fol. 263.

Revers-Brief und Widerkauff Brief von Herzog Heinrichen dem Elltern ausgangen, wie er ſich gegen ſeinen Vettern Kayſer Ludwigen verſchriben hat von wegen der Verſatzung der Burge und Veſten Khueffſtain, Kitzpuhel, Werberch und Ebſee ſambt den Clauſen darzuegehörig &c.

1331. WIr Heinrich der Ellter von Gottes Genaden Pfallentzgraf bey Rein unnd Hertzog in Bayrn, verjehen offenlich an diſen Brief und thun khunt allen den, die in anſehent oder hörennt leſen, das uns der durchleuchtig Fürſt und unſer Gnediger Herr Khaiſer Ludwig von Rome ſchuldig beliben iſt zway tauſeñt March, ſechshundert March, ſechs und ſechtzigkh March, ein halbe March unnd ſeiner halben Vierdung lödiges Silbers Regenſpurger Gewichts an den acht tauſennt Marchen, die er unns unnſern Brueder Hertzog Otten unnd Herzog Heinrich dem jüngern unnſerm Vettern ſchulldig was, unnd die er unns verſchaffet und gezaiget hetten auf dem Gepürg, alls die Hanndfeſſt ſagt, die er unns darüber gegeben hette, unnd die wir im widergeantwurt haben, und für die obgenanten zway tauſent ſechshundert ſechs und ſechtzigkh ein halbe March Silbers und einen halben Vierdung hat uns der obgenant unſer Herr Khaiſer Ludwig unnd unnſer Hausfrawen unnd unnſern Erben ingeañtwort und geſetzet ſein Burgen und Veſten, Khueffſtain, Kutzpuhel, Werberch und Ebſe mit den Clauſn, die zu dem Lannde gehorennd Leut und Guet, Edl und unedl, und mit allem dem ſo darzue gehörennd an Gerichten, Steurn, Wayd, Waſſer und ander Notturft und gemainclich alls es der obgenanten unſer Herr Kayſer Ludwig wir unſer Brueder Herzog Otto und Herzog Heinrich und unnſer Vetter emals untz auf diſen heutigen Tag innen gehabt haben, und die Leut, die die obgenannten Veſten innen habennd, und das Gepürg ſollen uns, unnſer Hausfrawen und unnſern Erben wartten, dienen und gebunden ſein in allen den Rechten und bey den Ayden, alls ſy vormals unns, unnſerm Brueder unnd unſerm Vettern den obgenañten ſchulldig und gebunden wären ze warttennd und ze diene. Wir unnſer Hausfraw uñd unſer Erben mugen auch die vorgenañten Veſten unnd Ampt beſetzen unnd entſetzen mit unnſern Leuten oder mit wem wir wöllen mit allem Gwallt als der vorgenannt unnſer Herr Kayſer Ludwig ſelber thäte, allſo das wir unnſer Hausfraw und unnſer Erben zu denſelben Veſten uñd Clauſen inne ſollen haben jarlich tauſennt Pfund Municher Pfenning Gullt, alls ſy der egenannt unnſer Herre inne gehabt hat, und wäre das wir daran Abgang hetten, ſo ſoll unns der vorgenannt uñſer Herr einantwortten und zaigen annder Gullte nach der Elltiſten und peſſten Rat, die in dem Lañde geſeſſen ſynnd, unnd der Steuer nit gebeñd, damit die tauſeñt Pfund Gellts, ervöllet werdennt, es ſey an Steurn an gewondlicher Vogtey Khäſen Pfeningen oder Weyne, was auch in demſelben Lannde von Veſten und Burgen verſetzet iſt, das haben wir unnſer Hausfrawen unnd uñſer Erben Gwalt ze löſen umb als vil guets alls es ſteet, ob es der egenannt unſer Herr nit erlöſet hette. Unnd ſollen es dannen inne haben in allem dem Rechten alls die Guet, das uns yetzo der obgenañt unſer Herr, das vorgenannte Silber aufgegeben und gezaiget hat, uñd was auch das wiert da wir umb löſen, das ſollen wir raitten auf die obgenannten zway tauſennt ſechshundert ſechs und ſechtzigkh ein halbe March und einen halben Vierdung des ſoll unns der vorgenañt unnſer Herr richten mit dem obgenanten

Silber, weñ er die Guet von unns löſen wil, was auch der obgenant uñſer Herr ledigs oder übriges Guets gewynnet, es ſey in Pfallentzgraven Ampt, in Aurer Ampt oder anderſtwo in dem Lannde welche Leut das von ſeinen wegen inne habennd oder das er ſelben erlöſet von den Guetern, die yetzo verſetzet ſyñd uber die tauſennt Pfundt Municher Pfening Gullt, die er unns yetzo in antworttet, das mugen er und ſein Erben geben verſchaffen und ſetzen, und damit iren Frumen ſchaffen wie ſy wöllen, und ſollen wir unnſer Hausfrawe unnd unnſer Erben uber dieſelben Guet nit richten dañ umb die Sach, Todsleg, Notnunſt und Tiebſtal oder was an den Tod get, und ſoll das geſchehen den Guten on Schaden, wir ſollen auch richten umb Aigen und umb Leben, was aber umb Erbrecht oder umb annder Sach iſt, das ſoll man auf den Gueten richten, allſo doch das wir, unnſer Hausfraw und uñſer Erben ſein, an der vorgenanten tauſennt Pfunt Güllten und an andern unſern Rechten unnd den veſten Khlauſen und Herrſchafften nit entgellten, wenn nun auch der obgenant unſer Khayſer Ludwig oder ſein Erben Fridrichen dem Mauttner von Burckhauſen oder ſeinen Sun des obgeſchriben Silbers unnd Gellts gewerennt und verrichtennd, ſo ſoll er und ſein Son dem obgenannten unſerm Herrn und ſeinen Erben die Veſten widergeben und antwortten on alle Verziehung und Widerrede, alls im derſelben Mautner und ſein Son ir Brief darüber gegeben habennd, und ſind auch von unnſern beſonndern Haiſſen und Willen zu den Heyligen geſchworen habeñd, es ſoll auch die Loſung miteinander geſchehen an dem Silber Veſten und Gueten unnd nit ein Veſt noch Guet an das annder. Wir unnſer Hausfraw unnd unnſer Erben ſollen auch den obgenañten Fridrich den Mauttner und ſeinen Son an der Pflege der vorgenañten Veſten und Pfanndſchaft nit verkheren in khainen wege, und darüber ze Urkhund geben wier diſen Brief verſigelten mit unnſerm Innſigl. Der geben iſt zu Regenſpurg, do man zallt von Chriſtus Geburde dreizehenhundert Jar darnach in dem ainem uñd dreiſſigiſten Jar an der nächſten Mitwochen vor Sannd Margareth Tag.

Tomo I. Antiq. Aug. Koellneri fol. 262.

Pundbrief von Herzog Ott und Herzog Heinrichen dem jungen, wie ſy ſich zu Khaiſer Ludwigen verpunden haben &c.

1331.

WIr Ott und Heinrich der jung von Gottes Genaden Pfalltzgraven ze Rein und Herzogen in Bayrn &c. verjehen offenwar an diſem Brief und thun khunt allen den die in hörent oder ſehennt leſen, das wir unns mit ſambt unnſern Erben, die wir yetzu haben oder noch gewynnen, und mit allen unſern Freunten mit gueten Trewen ewiclich verpunden haben, und verpynnden mit diſem Brief zu unnſerm lieben Herrn und Vettern Herrn Ludwigen dem Hochgebornnen Römiſchen Khayſer ze allen Zeiten Merer des Reichs unnd zu ſeinen Erben, die er yetzo hat oder noch gewynnet wider aller meniclich, wie die genant ſynnd, die in unrecht wollten thun an Leib an Eren und an Guet unnd beſonnder wider uñſern Vettern unnd Brueder Herzog Heinrichen in Bayrn den Elltern und ſein Frunt Helffer unnd Diener, das in ir Pfanndſchaft die zu irem Lannd gehöret, von im wider ledig werde, das an den Gemerchen gen irem Lannd wider werde, das an den Gemerchen gen irem Lannd davon gebrochen und genomen iſt, oder wie unns daran uberfaren iſt, unnd daſſelb ſollen wir in herwider thun in gleicher Weiſe alls ſy unns wir aller diſer gegenwurttiger Verpündnuß auch ir Brief darüber haben, und darüber ze Urchund geben wir in diſen Brief verſigelten mit unſern Innſigln, der gegeben iſt ze Lenngvelld an Sannd Peters und Sannd Pauls Tag der Zwelffpoten, do man zallt von Criſtus Geburde dreizehenhundert Jar darnach in dem ain und dreiſſigiſten Jare.

Brief wie Herzog Ott und Herzog Heinrich irem Vetter Khaiſer Ludwigen ledig gelaſſen haben die Pfanndſchafften Khueffſtayn und anders.

Loc. cit. fol. 263.

1331.

WIr Otto und Heinrich der jünger von Gottes Genaden Pfalltzgrafen bey Rein uñd Herzogen in Bayrn verjehen offenlich an diſem Brief, das wir unnſerm lieben Herrn und Vettern Khayſer Ludwigen unnd ſeinen Erben geledig gelaſſen haben die Pfañtſchaft die wir hetten an Khueffſtain und auf der Pfañdſchaft in dem Gebierg an zwayen Taylen der acht tauſent Marckh Silbers darumb ſy unns unnd unnſerm Brueder und unſerm Vettern Herzog Heinrichen Pfannds ſtueñden, und ſollen auch furbas hin zu unnſern Brueder und Vettern dem vorgenanten Herzog Heinrichen khain Vorderunge umb denſelben Tail unnd Gellt nit haben, und das ze Urchund geben wir diſen Brief verſigelten mit unſerm Inſigeln, der geben iſt ze Regenſpurg, do man zalt von Criſtus Geburde dreizehenhundert Jar darnach in dem ainem und dreiſſigiſtem Jar an dem negſten Freytag vor Sandt Margarethen Tag.

T.II. Regiſtraturæ Arodenianæ pag. 636.

1331.

BEwilligung Margraf Ludwigen und Herzog Stephans Gebrüeder umb 16000. Marckh Silbers Regenſpurger Gewichts, welche der Keyſer Fraw Margrethen zue Morgengab und Widerleg auf iren Guetern in Bayrn und im Gebürg zum Land gehörig gelegen verſchriben, nemblich Clingenberg die Burg, das Landgericht mit Stiuren, Waſſerburg Burg und Stat, Choffſtain die Burg, Ebſe die Burg, Werberg die Burg, Kützpübel die Stat mit Weingelt &c. doch werden 20. Dienſts Vas Weingelts ausgenommen, die der Kayſer hintz Frawen

Etal ſeiner newen Stift verſchaffet. Augsburg an Sant Gallen Tag A. 1331.

Marggraf Ludwigen Sigill iſt zu beyden Seiten ausgedruckt, aber nit ains Forms. Herzog Stephans iſt zerlumpt. Haben ſie beyde noch kein Erben. Iſt auch zuemercken, das Kofſtain und Chytzpibel zue Bayrn gehört, ehe und diſer Margraf die Margaret Maultaſchen genomen. Wie ſie aber herzue komen, hab ich noch nit gefunden. Item das diſe zwen Brüder miteinander geregiert haben.

Anderer Beſtätbrief von Herzog Stephan allein umb dis 16000. *Marck Widerleg und* 10000. *Marckh Silber Morgengab Frau Margrethen der Kayſerin, und ſie mag alſo nieſſen, was ir Anno* 80. *vor Oſwaldi vom Keyſer und nechſt oben verſchriben ſolang bis Herzog Stephan diſe Güetter umb genante Summa von ir löſet &c, ie drew tt. Haller fur ein March gerechnet: verſchreibt ime und ſeinen Brüedern der Keyſer* 10000. *Marckh auf der Reichſtat Giengen, mehr auf der Veſt Hailenſtain die er von dem von Helfenſtain erledigt hat* 10000. *tt. Haller, wil das übrig auf andern Reichsgüettern vermachen. Munchen Montag nach dem obriſten Tag. A.* 1344. *iſt dis Sigil gantz. das Präg.* Stephanus Dei gratiâ Comes Palatinus Rheni Dux Bawariæ.

Dergleichen Beſtät Brief von Hertzog Ludwigen Marggraven zu Brandenburg und zue Luſitz, Pfaltzgraven bey dem Rhein, Herzogen in Bayern und in Kerndten des Heiligen Römiſchen Reichs obriſten Camerers, Graven zu Tyrol und zue Görtz, Vogts 1344. *der Gotzheuſer zu Aglay, zu Trieudt und zu Brichſen und Herrn der Stat Sibidat und Velters, und des Thals Catawers, Kofſtain nent er ein Burg und Stat, wie oben ſein Brueder. Munchen A.* 1344. *Freytag vor Pfingſten.* Secr. Ludowici Marchionis Brandenburg.

p. 638. *Kuntſchaft Ejusdem das Keyſer Ludwig Holland verlihen hab Fraw Margreten ſeiner Gemahel der Kayſerin als ainer Erb-* 1346. *tochter nach Abgang ires Bruders, darbey er geweſen. Nürnberg. A.* 1346. *Sontag vor Fab. & Sebaſtiani.*

Keyſer Ludwig verſchreibt Fraw Margrethen das Haus zue den Wolfſtain zu andern Guettern und Pfanden fur ir Haimſtewr, dero Widerleg und Morgengab ir lebenlang. Lanzhuet an S. Ulrichs Tag A. 1347. Reg. 20. imperii 20. *auf ainer Seiten das Keyſerlich Sigill, ſitzt der Keyſer in ſeinem Thron und zwen Adler neben ihm:* Ludovicus Dei gratiâ Romanorum Imperator ſemper Auguſtus. *Auf der andern Seiten ein Adler* retorto collo, *wie er oben in ſeiner Heurathandlung dem Landgrafen zu füren geben.* Juſtè judicate filii hominum.

Wie Keyſer Ludwig erlaubt Herzog Rudolphen und Ruprechten bede Pfaltzgraven bey Rein &c. die Stat Weibſtatt von dem Biſchof zu Speyr zu löſen.

Tomô XXXIIII. fol. 75.

WIr Ludwig von Gottes Genaden Römiſcher Kayſer zu allen Zeiten Merer des Reichs verjehen offenlich an diſen Brief, und thun kundt allen den die in anſehent oder hören leſen, das wir unnſern lieben Vettern und Furſten Rudolffen und Ruprechten 1331. *Pfalltzgraven bey dem Reyn und Herzogen in Beyern vollen Gewalt geben haben, und auch geben mit diſen gegenwertigen Brief unſer und des Reichsſtatt genant Weibſtatt zulöſen mit allem dem das darzu gehöret, beſucht und unbeſucht, wie das genant ſey, von dem Biſchof zu Speyer umb dauſent Pfundt Heller, und ſollen ſy und ir Erben die vorgenanten Statt zu Weibſtatt nach der Loſunge inne haben und nieſſen mit allen Rechten Eren Nutzen und alten Gewonheit, die durch Recht und von Alter her dan davon gefallen ſollen und mögen, als lang bis wir oder unſer Nachkomen an dem Reich, ſie von ihm erlöſen umb die vorgenanten Pfunt Heller gar und gentzlich und wöllen, das ſie khein unſer oder des Reichs Landvogt oder Amptman daran hinder oder irre, und daruber zu einem Urkhund geben wir in diſen Brief mit unſerm Keyſerlichen Inſigel verſigelt, der geben iſt zu Regenſpurg an dem Donnerſtag nach Mathie des Zwölffpotten, da man zalt von Criſtus Geburt dreyzehenhundert Jahr in dem ſibenzehenden Jahr unſers Reichs und in dem vierdten des Keyſerthumbs.* (*b*) (*b*)

Verſchreibung von Heinrichen Otten unnd Heinrichen darinn ſy ſich gegeneinander verpflichten, wo Khaiſer Ludwig unnd Khönig Johanns von Beheym in iren Tailungen ainen Tail fur den anndern ubertailen wurden, derſelb Tail ſol allsdañ gepeſſert werden, unnd laut wie hernach volgt.

T. I. Antiquit. Aug. Koellner fol. 279.

WIr Heinrich Ott und Heinrich der jünger Pfaltzgraf bey Rein unnd Herzog in Bayrn &c. verjehen unnd thun khunt al- 1331. *len den, die diſen Brief anſeheñt oder hörent leſen, das unnſer lieber gnediger Herr der Khaiſer Ludwig von Rom unnd der Hochgeborn Fürſt Johanns Khunig zu Pebeym unnd zu Poln in den Gwalt genomen habennd' unnd auch nemen unnd behallten mügen ob das wär, das ein Tail für die anndern ſo das vertaillt wurde, es wär an Gult oder an we das wär, das ſy dann bis Sonntag, der ſchieriſt khumbt, unnd von dann uber vierzehen Tag denſelben oder dieſelben Tail ze peſſern gemeren und gebieben mugen mit veſtem*

(*b*) Allegatur in fine Liber Ruperti Senioris f. 5. vidimus *gemelts* privilegii Lib. *Freyhait und Confirmation vom Reich.* fol. 238. 247.

Veſten Gerichten Urbarn oder Gullten unnd wie ſy dunckhet oder ſy zu rat werden, damit ſy den oder dieſelben Tail gleich gemeren unnd gepeſſern mugen, unnd des zu Urkhund geben wir diſen Brief vorgenannten unſerm Herrn mit unnſern dreyer Innſigl verſigelten, der geben iſt zu Regenſpurg, do man zalt von Criſtus Geburd dreizehenhundert Jar darnach in dem ain und dreißigiſten Jar der Mitwoch nach Sannd Oswalds Tag.

Koellner loc. cit. fol. 280.

Verſchreibung wodurch Herzog Ott von Bayrn ſich verpflicht, wo ime Herzog Heinrich der Ellter ſein Brueder auf die Zeit in dem Brief geſezt Burckhauſen überantwort, das er allsdan dagegen Schärding auch abtretten well.

1331. Wir Ott von Gottes Genaden Pfallntzgraf bey Rein unnd Herzog in Bayrn verjehen offenlich fur uns und fur unnſer Erben unnd thun khunt allen den, die diſen Brief anſehent oder hörennt leſen, wenn das iſt, das unns unſer lieber Brueder Heinrich Pfalltzgraf bey Rein unnd Hertzog in Bayrn hie zwiſchen unnd Sannd Martins Tag der ſchieriſt kumbt oder auf den ſelben Tag wider antwort und widergeb Burckhauſen Burg und Stat, die unns an dem Tail angefalln iſt, oder ob der Tag von dem Edln Man Graf Albrechten von Halls gelengert wurde untz auf Sannd Niclas Tag der ſchieriſt khumbt, des er Gewalt hat, iſt dann das er aber unns oder unnſern Erben vor demſelben Sannd Niclas Tag oder auf den ſelben Tag dieſelben Burg und Stat Burckhauſen widergeit und einantwort, ſo ſoll Schärding Burg und Statt von unns und unſern Erben ledig und los ſein, die er uns darüber zu überweckh geſezt hat, unnd ſollen wir furbar noch unnſer Erben darauf kain Anſprach haben. Wär aber das er uns oder unnſern Erben die vorgeſchriben Burg und Stat Burckhauſen auf die vorgeſchriben zwai Zil nit antwort und untergeit, ſo ſoll unns unnd unnſern Erben Schärding Burg und Stat gar und genntzlich von im und ſeinen Erben verfallen ſein, nach den Briefen, die er unns darüber gegeben hat. Wir ſollen auch Burckhauſen Burg und Stat wider nemen, wenn er uns das anpeut, inhalb der geſcriben Vriſt und Zil an zeitlich Steten unnd Stunden on Gevärde, unnd darüber ze Urkhund geben wir im diſen Brief mit unſerm Inſigl verſigellt der geben iſt ze Regenſpurg des Montags nach Laurentii do man zallt von Criſtes Gepurt dreizehenhundert Jar unnd darnach in den ain und dreiſſigiſten Jar.

Augustin. Koellner T. I. Antiq. fol. 282.

Von Khaiſer Ludwigen ain Wilbrief ſo verr Herzog Ott von Bayrn ſeinem Vetern Hertzog Heinrichen dem jüngern ſeinen Tayl zuegeſtellt, ſol allsdan yede Parthey ſeinen Tail beleiben.

Wir Ludwig von Gottes Genaden Romiſcher Khayſer zu allen Zeitten Merer des Reichs verjehen offenlich an diſem Brief, wann unnſer lieber Herr Fürſt unnd Vetter Ott Pfalltzgraf bey Rein unnd Hertzog in Bayrn gemacht und beſtätigt hat mit unnſer Hannd unnſerm lieben Fürſten unnd Vettern Heinrichē dem jüngern Pfalltzgravē bey Rein und Hertzogen in Bayrn &c. ſeinen Vettern ſeinen Tail des Lannds zu Bayrn mit aller Herrſchaft alls er in angefallen iſt, beſtättigen wir im von unnſerm Brief, allſo das demſelben unnſerm Vettern, Heinrich dem jüngern daſſelb ſtät beleib nach der Brief Sag, die ime der egenant unnſer Vetter Herzog Ott darüber gegeben hat, unnd des zu Urkhund geben wir im diſen Brief mit unnſerm Khaiſerlichem Innſigl verſiglten, der geben iſt zu München an der Mitwochen nach Sannd Marthins Tag, do man zallt von Chriſtes Gepurd dreizehenhundert Jar, darnach in dem ain unnd dreiſſigiſten Jare, in dem ſibenzehenden Jare unnſers Reichs und in dem vierten des Khaiſerthumbs. 1331.

Von Khaiſer Ludwigen unnd Khonig Johannſen von Beheym ain Verſchreibung wie ſy Hertzog Ottn von Bayrn beholffen ſein ſollen wider ſeinen Brueder Herzog Heinrichen den Elltern, wo er im Burckhauſn vermüg aufgerichter Verſchreibung in geſezter Zeit nit wurd abtreten.

Augustin. Koellner T. I. Antiquit. fol. 281.

Wir Ludwig von Gottes Genaden Römiſcher Khaiſer zu allen Zeiten Merer des Reichs und wir Johanns von Gottes Genaden Römiſcher Khönig zu Beheim und ze Poln, Graf zu Lutzelburch verjehen offenlich an diſen Brief und thun kundt allen den die in ſehennt oder hörennt leſen, das wir dem Hochgeborn Otten von Gottes Genaden Pfallntzgrafen bei Rein unnd Herzogen in Bayrn gelobt unnd gehaiſen haben, wir geloben und gehaiſſen ime auch mit diſem Brief wär das im der Hochgebornn Heinrich der Ober Pfaltzgraf bey Rein, unnd Hertzog inn Bayrn, Burckhauſen Burg und Stat vor Sannd Martins Tag oder auf den Tag, oder ob der Edelman Albrecht Graf von Halls das Zil lenngern auf Sannd Niclas Tag, des er auch Gwalt hat, als die Brief ſagennt, die ſy aneinander darumb gegeben haben, aber vor demſelben Tag oder auf den Tag nit widergäb oder widerantwort, das wir dann im und ſeinen Erben beholffen ſollen ſein, das im Schärding Burg und Stat beleiben, unnd im Burckhauſen Burg und Stat wider werde, ledigclich unnd allen Irrſal und wes wir er und ſein Erben des Schaden nämen, den ſoll unns der egenannt Herzog Heinrich ausrichten gar und gänntzlich. Der obgenant Herzog Ott unnd ſein Erben ſollen auch Burckhauſen Burg unnd Stat vor den obengeſchryben Zylen 1331.

wider nemen, wenn ſy in der obgenant Herzog Heinrich wider geben wollt oder anpeut an zeitlichen Stetn und Stunden an Gevärde, unnd darüber ze Urkhund geben wir in diſen Brief mit unnſern Innſigln verſiglten, der geben iſt zu Regenſpurg, do man zallt von Chriſtes Geburd dreyzehenhundert Jare darnach in dem ainem und dreiſſigiſten Jare, an dem Montag nach Sannd Larentzen Tag.

T. I. Antiq. Aug. Koellner fol. 277.

Ein Verſchreibung zwiſchen Herzog Heinrich den Elltern Otten und Heinrich den jungern ausgangen von wegen irer Taylung.

1331.

Wir Heinrich der Ellter, Otto und wir Heinrich der junger von Gottes Genadē Pfallentzgraven ze Rein und Hertzogen in Bayrn verjehen offenlich an diſem Brief un̄d thunn khunt allen den, die in anſehennt oder hörennt leſen, das wir all drei umb unnſer Erbtail allſo gered und getedingt haben, alls hernach geſchriben ſteet.

Von Erſten haben wir ainen gemaynen Rat * gen Regenſpurg genomen, nun von Erichtag die ſchieriſt khumbt uber acht Tag, und iſt das wir auf denſelben Tag frundlich uberain khomen mügen, das wir all drei beyeinander beleiben, mit unnſern Tailen unnd Lannden daran ſollen wir all drei beleiben unnd es ſtät hallten, möchten aber wir auf denſelben Tag der Sach nit überain komen, ſo hat unnder unns dreyen, yetzo yedlicher zwen genomen, und nemen wir Herzog Heinrich der Ellter Winharden den Granns unnd Albrechtn den Rutzdorffer, wir Herzog Ott Schweigkher den Tuſchl Vitzdomb bey der Rör * und Dietrichen von Maybechen, und wir Herzog Heinrich der junger Hartwigen von Degenberch unnd Petern den Egkher Vitzdomb ze Straubing unnd die ſex ſollen uns allen dreyen einen geleichen fruntlichen und bruederlichen Thail ſchöpfen unnd machen von dem vorgenanten Tag, den wir gen Regenſpurg genomen haben in vier Wochen die ze Han̄d nacheinannder gend, wär aber das die ſechs dauchte, das ſy in vir Wochen nit geenden mochten, ſo mügen ſy acht Tag oder vierzehen die auch ze hannd darnach gend, das Zil lenngern das ſy deſter bas die Tail geſchöpfen mugen und nit mer, unnd gieng der Sexer einer in den Zylen ab, oder das er on Gevärde dabey nit geſein möchte, ſo ſoll der, den er unnter ſeinen zwenig abget, einen an ſein ſtat geben. Wenn ſein Not geſchicht unnd wie die ſechs oder der merer Tail unnder in unnſer Lannd Leut und Guet tailennt und nach ir Ayden unns ſchöpfennt, das ſollen wir dann mit Wierffln oder mit Löſſen unnter uns dreyen in der vorgenannten Friſt welen oder taylen fruntlich unnd guetlich unnd welichen Tayl yedlichen unnter unns dreyen dann mit Wierfln oder mit Löſſen geſellet, das ſoll er ſtät haben unnd daran beleiben unnd nichts miteinannder teilen geſchaffen haben, wär auch das unnter unns dreyen nit ſtät wolt haben unnd daran uberfuer die Ordnung des Tails, ſo haben die vier Stet Lanndshuet, Dinglfing, Straubing unnd Chamb yetzo geſchworn, das ſy dem oder den warttennd gehorſam unterthenig unnd auch geholffen und zulegennd ſein an dem oder an den uberfarn wyrd unnd ſollen fürbas ledig ſein gen dem oder gen den, die den Tail unnd Taiding nit ſtät wollten habenn aller Ayde Trew Punde unnd Aigenſchafft der ſy im oder innen ſchulldig waren, deſſelben haben̄d auch geſchworn unnſer getrewe Ulrich von Abnſperg mit Abach und mit anndern Veſten, die er von unnſers Herzogthumbs wegen innhat, Arnold von Mäſſenhauſen mit Chrantsperg Hartweig vom Degenberch die er von unnſers Herzogthumb wegen innhat Schweigger der Tuſchl mit Shärdingen unnd anndern Veſten die er innhat von unnſers Herzogthumb wegen Peter der Egkher mit den Veſten die er inn hat, Fridrich der Mauttner von Purckhauſen mit Burckhauſen der Stat unnd Burch und was darzue gehört, unnd mit den Veſten die er von unnſer Herzogthumb halber innhat, das ſy alle mit denn Veſten, die hie benannt ſynd, deme der die Täding unnd Tail nit ſtät hielte mit kheinen Sachen unnder unns gehorſam diennt noch warttennd ſein unnd gen ime ledig ſein Trew Ayde Punde Aigenſchafft unnd aller Sachen, ſonder ſy ſollen dem oder den gehorſam diennt geholffen wärend zuelegennd und unntertenig ſynnd, der oder die dem Tail unnd den Taiding anhanngennd unnd ſy ſtät zehallten alls lanng unntz das der oder die ſich des Tails und der Täding genugen laſſen der gemachet wurd, alls hie geſchriben ſtet, wenn auch die ſex getaitennt daucht dann unns Herzog Heinrich den Elltern, das ain Tail gröſſer wäre dann der annder, ſo mugen wir von ainem zu dem anndern legen das es gleich werde, unnd ſollen das thun in den negſten dreyen Tagen, thäten wir des nit, ſo ſoll der Tayl deme die ſex gemacht habennt, ſtät beleiben unnd Furgang haben in allen Punden alls vor geſchriben ſtet, unnd die Punde die vorgeſchriben ſynnd, ſollen alls lanng weren unntz unnſer yedlicher ſeines Tails mächtig wiert unnd im eingeantwort wiert, doch wie der Tail gefellet, ſo ſolle die die Pfantſchafft auf unnſern Veſten Gueten Gullten Dörffern Hofen unnd anndern welcherlay Pfanndſchafften das geſein mug des khein Entgelltnus haben unnd ſollen wir dene ſy weidtern werdent von ime loſſen nach ir Hanndfeſt Sag oder nach anndern Urkhunden die ſy darüber habennd unnd ſollen auch dieſelben in der Loſung gehorſam ſein, unnd diſer Tail und Wal ſoll in den vorgenannten Zylen ze Regenſpurg geſchehen und geänndert werden, unnd das die obgeſchriben Sache alle vollfuert werden unnd ſtät beleiben, darüber ze Urkhund geben wir diſen Brief verſigelten mit unnſern Innſiglen, der geben iſt ze Regenſpurg, do man zalt von Criſtus Geburd dreizehenhundert Jar darnach in dem ain und dreiſſigiſten Jar an dem negſten Tag nach Sannd Ulrichs Tag.

* in Cod. diplom. Lud. Mſc. *einen gemezzenen Tach.*

* ita Cod. leg. *Rott*, uti puto.

Ex Tomo I. Antiquit. Augustini Koellner fol. 286. b.

Verſchreibung womit Herzog Heinrich der Jung ſeinen Erbtail an Lannd und Leutten zu ſeinen Vettern Herzog Heinrichen dem Elltern geworffen, damit weytter Aufruer Khrieg und Irrung zwiſchen ir abgeſtellt worden.

1332. WIr Heinrich der jung von Gottes Genaden Pfallntzgraf ze Rein unnd Hertzog in Bayrn, verjehen offenwar an dem Brief unnd thun khunt allen den die in ſehennt oder hörennt leſen, das wir angeſehen und erkant haben, den groſſen ſichtigen Gebreſten der Lannd und Leuten, reichen und armen, angelegen iſt von dem Khrieg der zwiſchen unſers lieben Vettern Herzog Heinrichen und unſer auferſtanden was, von dem Tail unnſerer Lannd, unnd ze Widerbringung unnſer baider Lannde unnd Leut, unnd auch durch merer Hail unnd Seel, Eeren und Würden unnſer ſelbers, haben wir mit verdachtem Muet und guetem aigem Willen nach Rat und Wiſſen unnſers gnedigen Herrn Khaiſer Ludwig von Rom, unnſer Lannd und Leut Edl und unedl Veſt Purg und Stet und gemaynclich alle die Güllt unnd Herrſchaft, wie die genannt iſt, die unns zu unſerm Tail angefallen und verſchriben waren zu unſerm lieben Vettern Hertzog Heinrich dem Elltern geworffen und gegeben, und ze gleicher Weiſe hat auch unſer lieber Vetter ſein Lannd und Leut herwider zu unns geworffen unnd gegeben, allſo das wir peed furbas mit unnſer paider Lannden und Herrſchaft bey einander ewicglich ungetailt ſollen beleiben, wir haben uns auch durnachtigclich und gannzlich laſſen hintz unnſers obgenañten lieben Vettern Trewen, das er unns beſorg alls ein Vatter ſeinen Sun unnd als ſeinen Eeren, Wirden und Trewen wol anſte, unnd ſol auch er unnſer Vorgeer ſein unnd Ausrichter Lannd und Leut und was er mit Amptleuten Veſten Steten oder anndern Sachen hanndelt ſchaffet oder thuet nach unnſer baider Frum, das iſt unnſer Will, unnd ſollen es ſtät haben, wär aber das unns daucht oder ſonnſt fürkäme oder geſagt wurde, das unnſer obengenanter Vetter unnſern Frumen nit ſchieffe noch hanndelt alls den ſeinen, des ſollen wir in in ainer gehaym freundtlich ze Redt ſetzen, und ob er und wir derſelben Sache nit uberayn möchten khomen, ſo hat der ſelb unnſer Vetter Gewallt zenemen aus uñſer baider Rat drei weliche er will, und wes er unns mit denſelben beweiſet, des ſol unns genuegen. Es ſynnd auch alle Täding unnd Brief, die unnſer lieber Herr Khaiſer Ludwig von Rom der Khunig von Behaym oder wir ſelben zwiſchen einander getaidingt unnd verſchriben haben, uber den Tail unnſerer Lannd mit dem Brief und mit der Ainung gänntzlich und gar ab unnd todt, und ſollen auch furbas khein Krafft haben, wir ſeyen auch aller der Freundt worden, unnd haben in ganntzlich unnſer Huld gegeben, die in dem Krieg der zwiſchen uñſer und unnſers Vettern iſt geweſen, haymlich oder offenlich wider unns oder unnſer Lannd getan habenndt, unnd darüber zu ainem Urkhund und ze ainer ewigen Stattigkait geben wir den Brief verſiglten mit unnſerm Innſigel der iſt gegeben ze Lanndshuet, do man zallt von Criſtes Gepurde dreizehenhundert Jar darnach in dem zway und dreiſſigiſtem Jar an Sannd Lienhards Tag.

Tomo I. Antiq. Aug. Koellneri fol. 266.

Brief Herzog Heinrich des Elltern, wie er ſeiner Irrung halben, die er mit Khaiſer Ludwigen gehebt, hintergengig ſey worden durch guetlich Uñtertheiding ſeins Schwehers Konig Johannſens von Behaym auf Etlich ir Räte.

1332. WIr Heinrich der Ellter von Gottes Genaden Pfallentzgraf bey dem Rein uñd Hertzog in Bayrn, jehen offenwar an diſem Brief unnd thun khunt allen den die in ſehennt oder höreñt leſen, das unnſer lieber Herr uñd Schweher Herr Johanns der hochgeboren Khunig ze Beheym und Poln unnd Graf ze Leucenberckh zwiſchen unnſern Herrn Herrn Ludwigen dem Hochgebornen Römiſchen Khaiſer allezeit Merer des Reichs uñd uñs geredet und vertadingt hette, das wir ze baider ſeyt umb alle Auffleuff Khrieg und Mishelung, die zwiſchen unns aufgeſtannden ſyñd oder worden, und auch ſonnder Gemerckhe wegen unnſer Lañde drey Erber Mann nemen unns obengenañten Herr der Kayſer das unſerm Rat Arnolldn den Meßenhauſer und wir aus ſeinem Rat Heinrich den Preiſingern zu Wollnzach, und ſollen baidenthalben ainen drittail nemen, zu ainem Uberman mochten aber wir des nit überain khomen, ſo ſollen die Edlen Mann Perchtold Graf ze Gratspach genannt von Niffen Hauptman von Khranberg und Lutz von Hochenloe den Ubermañ uns geben, und wen ſy uñs gebennd den ſollen wir nemen uñd nit verwerffen, unnd ſollen damit die obgenañten zwen der Meſſenhauſer und der Preiſinger mit dem Uberman oder der dreyer zwen umb alle Auflauf unnd Krieg alls vor geſchriben ſteet, unns mit der Mynne nach unnſern Wiſſen oder mit dem Rechten an uñſer Wiſſen gänntzlich uñd freuntlich verſcheiden und berichten, und wie ſy unns miteinander verſchaideñt und berichtennd, das ſollen wir baidenthalben ſtät haben und gänzlich volfuern, ausgenomen der Bunde die uñſer obgenañter Herr der Kayſer gen ſeinen Freunden gethan hat, auf recht. Auch ſollen die obengenañten der Mäſſenhauſer und der Preyſinger unnd der Uberman Stat uñd Tag unns geben und beſchaiden in uñſern Lañden wo ſy dunckhet, aller peſte, do diſe Rechtigung geſchehen mug, wär auch das der Schidman ainer oder beede nit wäre, oder ungevarlich dabey nit geſein mochten, ſo ſollen wir baydenthalben uñſer obengenañten Herr der Khaiſer aus uñſerm Rat, uñd wir aus ſeinem Rat ãnder nemen, die

Gewalt und Macht haben uns ze berichten in aller der Weiſe, alls vorgeſchriben ſteet, und ſollen das thun unverzogenlich darnach in einem Monad, auch wenn un̄ſer obgenan̄ter Herr der Khaiſer oder wir un̄ſer obgenant Schidleut den Mäſſenhauſer und den Preyſinger mit dem Uberman̄ wer der wiert oder ob die abgiengen, wen̄ wir dan̄ nemen mit un̄ſern offen Brieffen monen, ſo ſollen ſy ze Regnſpurg darnach und ſy die Brief vernement, in vier Wochen einfaren und darzue nit komen, ſy berichten un̄s miteinander gäntzlich mit der Mynne oder mit dem Rechten alls vorgeſchriben ſteet, und das die oben verſchriben Sach alle ſtät und unzerprochen beleiben, darüber ze ainem Urkund geben wir den Brief verſiglten mit unnſerm Innſigl, der geben iſt ze Munichen, do von Criſtus Geburd waren dreizehenhundert Jar, darnach in dem zway und dreiſſigiſten Jar an dem Pallm Tag.

Auguſtin. Koellner T. I. Antiquit. f. 284.

Item drey Brief gleichs Lauts darinn Khaiſer Ludwig unnd Khunig Johanns von Beheym bekhennen, was ſy zwiſchen den dreyen Fürſten Heinrichen, Ottn und Heinrichen &c. zu Regnſpurg beteidingt haben von Tailung wegen irer Lannd und Leut und annderer mer Sachen halber das ſolichs durch dieſelben Fürſten gehallten werden ſoll.

1332. WIr Ludwig von Gottes Genaden Römiſcher Khayſer ze allen Zeiten Merer des Reichs, und wir Johann von denſelben Gnaden Khunig ze Beheym unnd ze Poln un̄d Graf ze Lutzelburg verjehen un̄d thun khunt allen den die diſen Brief anſehennt oder hörennt leſen, das wür uberain worden ſynd, das un̄ſer lieb Vettern un̄d Furſten unnd unnſer Johanns des Khunigs von Behaym̄ Aiden, Heinrich der Ellter un̄d Ott ſein Brueder und Heinrich der junger Pfallitzgraf bey Rein und Hertzogen in Bayrn die Tading die wir zwiſchen ine ze Regenſpurg gemacht haben umb die Tail irer Lannde volfueren ſollen, alls hernach geſchryben ſteet.

Von Erſt das ir yedlicher einen Brief geben ſoll alls un̄ſer Vetter und unnſer Johan̄s Khuniges von Behaym̄ Ayden Hertzog Heinrich gegeben hat, geben ſoll, und ſoll das auch ſtät behallten, der Brief ſich allſo anhebt:

Wir Heinrich der Ellter von Gottes Genaden Pfallntzgraf bey Rein und Herzog in Bayrn verjehen offenlich an diſem Brief unnd thun khunt allen den die in anſehent oder hörent leſen, das nach Richtigung des Hochwürdigen Herrn un̄d Furſten Herrn Baldeweyns Ertzbiſchofs ze Trier und ze Maintz Pfleger un̄ſers lieben Schwager ein gantz Sun und Frundtſchaft zwiſchen uns ain Sit und des Durchleuchtigen Herrn un̄ſerm lieben Herrn und Vettern Khaiſer Ludwigen von Rom und un̄ſerm Brueder Herzog Ottn und un̄ſerm Vettern Hertzog Heinrich annder Seit gemachet iſt, umb alle Zwayung un̄d Auflauf die zwiſchen un̄s bisher geweſen ſyn̄d, von des Tails wegen unnſer Lande, und von der Brief wegen, die daruber gemacht und gegeben ſyn̄d, und die Sun gehaiſſen wir ſtät ze hallten, alls ſy hernach geſchriben ſtennd.

Von Erſten das wir guet Frewnd ſollen ſein untereinander un̄d aller der, die wider un̄s in dem Krieg geholffen und gedien̄t haben̄t darnach gehaiſſen wir die vorgenanten Brief des Tails, als ſy der vorgenan̄t un̄ſer Herr der Khaiſer und unnſer Herr und Schweher Herr Johann Khunig ze Behaym gemacht und gegeben habennd, und auch wir und unnſer vorgenanter Brueder unnd Vetter verſiglt habennd und gemacht ſtät zebehalten trewlich alſo, das wir volfuern ſollen wie dieſelben Brief ſagennt von Wort ze Wort on alles Gevarde. Wir ſollen auch die Veſt, die Guet die wir verſezt haben, leſen hie zwiſchen unnd Oſtern die ſchieriſt khoment, nach der Tail-Brief Sag, die daruber gegeben ſynnd un̄d ſollen daran umb die Sach an der Loſung nit Furzug haben, das uns vor verſchriben iſt, was wir des Landes genoſſen haben, auch ſollen wir unſern vorgenan̄ten Brueder und unſerm Vettern alle ir Diener un̄d ir Rät unnd Guet der wir un̄s unterwunden hetten, in dem Krieg, wider an̄tworten ledig und los on allen Furzug Widerred, un̄d daſſelb ſollen ſy un̄s auch herwider thun, auch ſoll unſer iedlichs Diener ir Leut un̄d Guet widergeben, werden, und mag yederman ſein Erbe und ſein Haus wider pauen, den on Hindernuß ob er will. Wir ſagen auch ledig mit diſem Brief alle die gefan̄gen, die wir oder un̄ſer Diener un̄d Helffer gefangen haben̄d in diſen Krieg, wer auch das khainer gefangen ward, die wir yetzun̄d nit erledigen möchten, wer die ſelben ſyn̄d, die ſollen wir on alles Gevärde und Furzug loß und ledig machen zwiſchen hin̄en und San̄d Michels Tag der nun ſchieriſt khumbt, wir ſollen auch umb Schwiger und Tuſchel un̄d umb ſeiner Khyn̄dt ainen an un̄ſer ſtat nemen, unnd unnſer Vetter Hertzog Heinrich ainen an ſein ſtat nemen, unnd ſol der Edl Man Graf Albrecht von Halls Uberman ſein, un̄d was die drei oder der mierer Tail nach der Tailbrief Sage umb ſich ſprechennd wes ſy ſein, des ſollen ſy ſeyn unnd ſollen das ſtät haben, und des zu Urkhund geben wir diſen Brief mit unnſerm Innſigl verſigelten, der geben iſt zu Nurmberg an dem Monntag nach unnſer Frawen Tag alls ſy verſchide, do man zallt von Chriſtes Gepurd dreizehenhundert Jar und darnach in dem zway unnd dreyſſigiſten Jar.

Darzue ſprechen wir und ſchaiden, das ir yedlicher ainen der Seinen nemen ſoll, dem er darzue getrawe, unnd die drei ſollen erfaren

faren umb allte Güllt Veßt Guet und auch Schulde, das yeder Herr inn ſeinen Tail gehaben muge, und ſollen in auch die Herren des gleich gehorſam unnd beholffen ſein mit iren allten Salbuechern mit gueten Khuntſchafften mit ir Landſchibn unnd mit anndern Sachen der ſy darzu bedorffen, auch ſollen die drei den vorgenannten dreyen Herren gehaiſſen und geloben an Aides ſtat, das ſy das an alles Gevärde trewlich ennden und volfuern, unnd wenn ſy die Khuntſchaft erfarennd ſo ſollen ſy mit ganntzer Weyſung der ſelben Erfarung zu unns khomen gen Nurmberg drey Wochen nach Sannd Michels Tag, der ſchieriſt khumbt, und ſollen unns das antwortten, und was wir dan daruber ſprechen und ordnen, das ſollent unnſer vorgenannt Freund ſtät halten, in aller der Sicherhait alls annder Artigkhel die vor zwiſchen in vorgeſchryben ſynnd. Wär auch das ir khaines Diener deucht das im unrecht geſchehen wär uber die Thäding die wir geſprochen haben, das ſöll er zu uns pringen auf den Tag als vorgeſchriben ſteet, das iſt drey Wochen nach Sand Michels Tag, und das wollen wir in dan ausrichtig machen, wär auch das ſich der vorgenant Tag on Gevärde verzug, das wir peede auf die drei Wochen nach Sannd Michels Tag nit khomen möchten, ſo ſol doch die vorgeſchribn Sach alle geenndet werden, ſo es darnach aller khurtzlichiſt geſchehen mag, unnd des ze ſtäter Sicherhait henngen wir unnſer beeder haymbliche Innſigel an diſen Brief der geben iſt ze Paſſaw an Freytag nach Sannd Gillgen Tag, do man zallt von Chriſtes Gepurde dreizehen hundert Jar darnach in dem zway und dreiſſigiſtem Jar in dem achtzehenndem Jar unnſers vorigen Kheiſer Ludwigs Reiche unnd in dem funften unnſers Khaiſerthumbs.

Auguſtin. Koellner T. I. Antiq. fol. 283. b.

Ein Verſchreibung von Herzog Heinrichen dem Ellltern darinn er ſich verpflicht das er die Richtung die Herr Waldwein Ertzbiſchof zu Trier gemacht hat zwiſchen ime ainer ſeit Kayſer Ludwigen auch Herzog Otten ſeinen Brueder und Herzog Heinrichen annder ſeit ſtätt halten wöll.

WIr Heinrich der Ellter von Gottes Genaden Pfalltzgraf ze Rein und Herzog in Bayrn verjehen offenwar an diſem Brief 1332. *uñd thunn khunt allen den, die in ſehennt oder hörent leſen, das nach Richtigung des Hochwirdigen Herrn unnd Fürſtns Herrn Baldweins Ertzbiſchof ze Trier unnd ze Maintz Pfleger unnſers lieben Schwagers ein ganntz Süne und Frundtſchaft zwiſchen unns Seit unnd des durchleuchtigen Herrn unnſerm lieben Herrn unnd Vettern Khaiſer Ludwig von Rome unnd unnſerm Brueder Hertzog Otten unnd unnſerm Vettern Hertzog Heinrichen annder Seit gemacht iſt, umb alle Zwayung und Auflauf die zwiſchen unns bisher geweſen ſind, von des Tails wegen unnſern Lannde unnd von der Brief wegen die darumb gemacht unnd gegeben ſynnd, und die Sün gehaiſſen wir ſtät ze halten, alls ſy hernach geſchryben ſtent, von erſten das wir gut Frundt ſollen ſein unnder einander und auch aller der, die in den Krieg wider uns geholffen unnd gedieñt habennd, darnach gehaiſſen wir die vorgenannten Brief des Tails, alls ſy der vorgenannt unſer Herr der Khaiſer und unnſer Herr und Schweher Herr Johañs Khunig ze Behaym gemachet unnd gegeben habennd, uñd auch wir und uñſer vorgenant Brueder und Vetter verſiglt habennd und gemacht ſtät zehalten trewlich allſo, das wir volfuern ſollen, was dieſelben Brief ſagennd, von Wort zu Wort on alles Gevärde.*

Wir ſollen auch die Veſt unnd die Güt die wir verſezt haben löſen, hie zwiſchen und Oſtern die ſchiriſt khoment nach der Tailbrief Sag die darüber gegeben und gemacht ſynd, unnd ſollen daran umb die Sach an der Loſung nit Vorzug haben, das uns vor verſchriben iſt, was wir des Lannds genoſſen haben, auch ſollen wir unnſern vorgenanten Brueder und unnſerm Vettern alle ir Diener und ir Leut und Guet der wir unns unterwunden hetten in dem Krieg widerantwortten ledig und los, on allen Furzog und Widerrede und daſſelben ſollen ſy unns auch herwider thun, auch ſoll unnſer yedliches Diener ir Leut unnd ir Guet widergegeben werden, unnd mag yedermañ ſein Erbe und ſein Haus widerpawen on Hyndernuß ob er will, wir ſagen auch ledig mit dem Brief alle die gefañgen die wir oder unnſer Diener und Helffer gefangen haben, in diſem Krieg, wär auch das khain gefangen wären, die wir yetzo nit erledigen möchten, wer dieſelben ſynnd, die ſollen wir on alles Gevärde und Verzug los unnd ledig machen zwiſchen hinn unnd Sand Michels-Tag die nun ſchieriſt khumbt, wir ſollen auch umb Schweickhern den Tuſchel und umb ſeine Khynnd ainen an unſer ſtat nemen uñd unſer Vetter Herzog Heinrich ainen an ſein ſtat nemen, und ſol der Edl Man Graf Albrecht von Halls Uberman ſein und was die drei oder der merer Tail nach der Tailbrief Sag, umb ſy ſprechennt wes ſy ſein, des ſollen ſy ſein und ſollen das ſtät haben uñd des zu Urkhund geben wir den Brief verſiglten mit unnſerm Innſigl der iſt geben zu Nurmberg do man zallt von Chriſtes Geburde dreizehenhundert Jar darnach in dem zway und dreiſſigiſtem Jar an dem nächſten Monntag nach unnſer Frauen Tag ze der Schiedung.

Litere Landgravii pro Caſtro Pfreymd.

Tomo XXXVII. fol. 87.

WIr Heinrich der jung von Gotes Genaden Pfallentzgrave ze Reyn und Hertzog in Bayrn, unſer Hausfraw (c) (c)

(c) In conjugio vixiſſe Henricum hunc juniorem, Naterbergenſem, à loco educationis vocatum, hactenus ignorarunt Genealogi noſtri.

und alle unſer Erben bechennen offenbar an diſen Brief, daz wir mit gutem Willen und mit verdachtem Mut, nach unſers 1332. gantzen Rats Rat und Weiſung, unſerm lieben getrewen Lantgraf Ulrich von dem Lewtenberg, ſeiner Hausfrawen und allen irn Erben und Kinden ez ſein Sune oder Töchter ze Widerlegung an dem Chauff Valchenſtain, daz wir von in chaufft haben gar und gäntzlich gegeben haben ze rechtem Aygen unſer Haws Pfreymd mit dem Zolle daſelben, und mit allen Eren, Rechten und Nutzen geyſtlichn und werltlichen, verſucht und unverſucht, an Holtz, an Veld, an Wazzer, an Ackern, an Viſchwaid, an Wismad, an Steg, an Weg mit Lewt und mit Gut und mit aller Vordrung wie die genant iſt, als ez unſer vodern an uns bracht und geerbet habent, und als wir ez untz an diſen heutigen Tag inn gehabt haben und verzeichen uns auch mit ſampt unſer Hausfrawen und allen unſeren Erben und Nachchomen der obgenanten Purg Pfreymd und waz darzu gehöret, als vor benennet iſt, blözlich und gänzlich mit diſem Brief daz wir Ewigcliche dhain Anſprach noch Vordrung chlain oder groz darnach nimmermer ſullen noch mugen gehaben noch gewinnen und gehaizzen in auch das vorgenant Haws Pfreymd und waz darzu gehört ze vertretten und ze verſprechen als aygens recht iſt, an aller ſtat, do in ſein Not geſchicht, daz in daz allez alſo ſtät und unzerbrochen beleibe, daryber zu einem Urchund geben wir in diſen Brief mit unſern Innſigel verſigelten, der geben iſt ze Mittervels, do man zalt von Chriſti Geburd dreuzechen hundert Jar, darnach in dem zway und dreizzkiſten Jar des nächſten Tags nach unſer Frawen Tag Annunciationis.

Litera Lantgravii pro conductu inter Nurnberch & Bohemiam & Theloneo in Eger.

F. cit.

Wir Heinrich der Jung von Gottes Genaden Pfallentzgrave ze Rein und Hertzog in Bayrn unſer Hausfraw und alle 1332. unſer Erben verjehen und thun chund allen den die diſen Brief hörent ſehent oder leſent, daz wir mit gutem Willen und mit verdachtem Mut nach unſers Rats Rat und Weiſung, unſerm lieben getrewen Lantgrafen Ulrich ze dem Lewtenberg ſeiner Hausfraw und allen iren Erben und Kinden ez ſein Sun oder Töchter ze Widerlegung an dem Haus Valchenſtain, daz wir von in gechaufft haben, ze rechtem Lechen verlichen haben unſer Gelaitt zwiſchen Nurnberch und Pechaim, und unſer Zol den man uns ennher ze Eger eingenommen hat, und ſullen des ir Herren und Gewer ſein als Lechens Recht iſt an aller ſtat da in ſein Not geſchicht, ſie ſind uns auch nichtz darumb ſchuldig und gepunden ze warten und ze dienen, dan alsvil als Lechnlewt irn Lechenherrn von Lechens wegen ſchuldig und gepunden ſind, daz im daz alles alſo ſtät und unbechrencht beleib. Daruber ze einem Urchund geben wir in diſen Brief mit unſerm anhangenten Inſigel beſigelten. Der geben iſt ze Mittervels, do man zalt von Chriſti Gepurd drewzehen hundert Jar darnach in dem zwai und dreizzkiſten Jar des nächſten Tags nach unſer Frawen Tag der Chundung.

Litera Lantgravii pro debito VIIC. & LXX. librar. denar. Ratisp.

F. cit.

Wir Heinrich der Jung von Gotes Genaden Pfallentzgrave bey Reyn und Herzog in Bayrn: Ich Hartweig und Altman vom Degenberg, Ich Peter von Ekk 1332. Vitztum bei der Tünaw: Ich Heinrich Chunrat und Hiltprand die Ramsperger, Ich Heinrich, Fridreich und Reynbot die Satelpoger, Ich Dietreich von Haybach, Ich Jacob des Hochgeborn Herrn Herrn Heinrich des jungen Hertzogen in Bayrn oberiſter Schreiber, ich Perchtold von Stainberch, ich Hiltprant der Geyganter, ich Ulrich der Vörſter, ich Percht. der Chollnberger, ich Fridrich der Schreiber und ich Heinrich der Schrimpf Purger ze Kamb, verjehen offenlichen an diſem Brief, daz wir unverſchaidenlichen ſchuldig worden ſein und gelten ſullen dem Erwirdigen Herrn, Herrn Ulrich dem Lantgraven von dem Lewtemberg, ſeiner Hausfrawen und ir baider Erben ſibenhundert Pfunt und ſibentzk Pfunt Regenſpurger Pfenning, und ſullen ſie derſelben Pfenning trewlich und ungeverdleich und an allez verziehen mit beraitten Pfenning weren und richten auf den Prechtentag der nu ſchiriſt khumpt, mit Regenſp. Pfenning die dann gib und gäb ſein, und gehaizzen und geloben in daz bei unſern Trewen ungeverdlich. Wär auch ob unſer ainer oder mer in der Zeit nicht enwer des Got nicht geb, ſo ſullen wir in darnach inner vierzehen Tagen einen andern an des ſtat ſetzen, des da gepriſt ſwen auz unſerm Land vordernt, geſchäch des nicht, ſo habent ſi vollen Gewalt uns ze monen und darnach nach der ſelben Monung ſullen wir alle unverſchaidenlichen mit unſers ſelbs Leib varen gen Munichen in die Stat vor den Wald in Erbergew Gaſthewſer und ſullen darinn laiſten, als lang und nimmer daraus chomen, untz in ein Selbgeſchol geſezt wirt, des in gepriſt, wer auch ob der vorgenant Ulrich der Lantgraf in der Zeit nicht enwer e daz die Phenning gevielen des Got nit geb, ſo ſulln wir den Erbern Herrn Herrn Hannſen und Herrn Cunraden Purgraven ze Nurnberch oder ſwer die weil ſeiner Kinder Pfleger iſt, allez daz volfüren, daz die Hantveſt ſagt als in ſelber, wir ſulln auch in die vorgenante ſibenhundert Pfunt und die ſibentzk Pfunt Regenſp. Pfenning geben und antwurten gen Swartzenburg oder gen Sneberch an welich Stat ſi wellynt, daz in daz alles ſtät ganz und unzerprochen beleib, daryber geben wir in den Brief ze ainem Urchund mit unſern Inſigeln verſigIten. Daz iſt geſcheben ze Pfreymd da man zalt von Chriſti Geburd dreuzechen hundert Jar, darnach in dem zway und dreizzkiſten Jar, des nächſten Samptztags nach Sand Michels Tag.

Verſchreibung von Herzog Ottn in Bayrn weylennd Herzog Steffans Sun wie er Khaiſer Ludwign ſeinem Vettern auch Hertzogen in Bayrn ſein Fürſtentumb und Erbtail in nidern Bayrn ſambt ſeines Bruedern Herzog Heinrichs des Elltern Tail an Lannd unnd Leuten nach irem Tod vermacht hat.

Ex Tomo I. Antiquit. Auguſtini Koellner fol. 289.

WIr Ott von Gottes Genaden Pfallntzgraf bei Rein unnd Hertzog iñ Bayrn, verjehen unnd thun khunt allen den die diſen Brief anſehennt oder hörennt leſen, das wir uñſerm lieben genedigen Herrn und Vettern, 1333. Herrn Ludwigen dem Durchleuchtigen Khaiſer von Rom unnd allen ſeinen Erben mit guetem Willen unnd Rat uñd auch mit verdachtem Muet allen uñſern Erbtail der Herrſchaft uñd des Lanndes Leut unnd Guet ze Bayrn &c. Stet Burger Marckht uñd Veſt und gemainclich alles das das uñs von Erbs wegen angefallen unnd verſchaiden iſt, von unnſerm Brueder Herzog Heinrich von Bayrn unnd von unnſerm Vettern Herzog Heinrichen lauterlichen und ledigclichen geben und vermacht haben bey unnſerm lebendigem Leib, ze der Zeit das wir es gethan mochten allſo mit der Beſchaidenhait, wenn wir uñd unnſer ehliche Hausfraw Reiggart nit mer ſein, und nach unnſer paider Tod das dann unnſer vorgenannter Herr der Khaiſer und ſein Erben dieſelben Herrſchaft unnd Lannde uñd Leut uñd Guet uñd alles das darzue gehört, uñd allen Rechten Eren Dienſten und Nutzen wie die genannt und gehaiſſen ſynnd erben beſitzen nyeſſen unnd innhaben ſollen, ob wir an Leibs Erben verfarn und verſcheiden ze gleicher Weiſe, alls wir die yetzo beſitzen unnd innhaben, iſt auch das wir vor unnſerer Hausfrawen ſterben und nit ſein, ſo ſol unnſer egenañter Herr der Khayſer oder ſein Erben, ir getrew Pfleger unnſerer Herrſchaft Lannde Leut uñd Guet ſein und ſollennt ſy ſchiermen von iren Trewen, ſo ſy immer peſt khönnen und mugen, uñd ſollent ſy von der Herrſchafft durch khainerlay Sache nit verſtoſſen dieweyl ſy lebt, ſy wollt dann willigklich zu iren Freunnden faren uñd bey in beleiben, oder ir Ding ſunſt verkheren wie das wäre, das ſy bei der Herrſchaft nit beleiben mecht oder wolt, ſo ſol ir unnſer obgenannter Herre der Khaiſer oder ſein Erben geben unnd verrichten zwaintzigkh tauſennt Pfunndt Regenſpurger Pfening wohin ſy die will, oder an welche ſtat ſy die verſchafft bei irem lebendigem Leib das ſy genuget, oder nach irem Tode aber on alles verziehen, es ſol auch unſer Herr oder ſein Erben an alles das Gellt [illegible], des wir unnſerm Dienern yetzo ſchuldig ſein oder noch ſchuldig werden, des ſy unnſer Brief unnd Urkhund habennd, und ſollennt ſy des ausrichten, alls verr das ſy darumb unclaghafft beleiben, beſonderlichen ſoll auch unnſer Herre der Khaiſer und ſein Erben volfueren ennden und ſtät haben alles das Geſchäfft, das wir an unſerm Tode thun. Wir verjehen und wollen auch wär das wir khainerlay Gab oder Gemächt annders yemand gethan hetten oder noch thäten an uñſer Herrſchaft und an unſerm Lannde, bey unſerm lebenndigen Leib oder an unſerm Tod das das der gab und dem gemacht, die wir unſerm vorgeſchriben Herrn und ſeinen Erben gethan haben, khain Schaden ſein und weder Kraft noch Macht habe, und das das khainerlay Gericht gehör weder geiſtlichs noch welltlichs, wann wir unns der vorgenannten Herrſchaft Land Leut unnd Guet, alls ganntzlichen nach unnſerm unnd unnſer Hausfrawen Frauen Reiggarden Tode auf unnſern Herrn unnd auf ſein Erben verzigen haben und auch mit alls verdachtem Muet geben und vermacht haben, das wir annders nichtz daran gethun ſollen und mugen, und das auch niemand hintz unſer Herrſchaft und Lannde khain Anſprach oder Vorderung gehaben mag noch ſoll annders dan als vorgeſchryben ſtet, und darüber zu ainer merern Krefte und Sicherhait der vorgenañten Gabe und Gemächt ſetzen wir unſern eegenanten Herrn den Khayſer und ſein Erben der obgeſchriben Herrſchaft uñd Lannde und Leut uñd Guet yetzo in Nutz unnd in Gewer, allſo das wir in alle Jar dieweil wir leben, ye von den Pfunde Gellts einen Pfening geben ſollen zu ainem waren Urkhund, das ſy uñſer Herrſchafft Leut und Guet, nach unſer beeder Tod erben und beſizzen ſollen und das unſerm Herrn dem Khaiſer und ſeinen Erben das allſo ſtät unnd unzerbrochen beleibe, geben wir in diſen Brief verſigelten mit unnſerm Innſigl, der geben iſt ze Eßlingen an dem Montag vor Sannd Galln Tag, do man zalt von Chriſtus Geburd dreyzehenhundert Jar und darnach in dem driten und dreyſſigiſten Jare.

Verſchreibung von Herzog Heinrichen dem Elltern mit aigner Hannd geſchriben ſo er Khayſer Ludwigen geben hat von wegen der Wal des Reichs.

T. I. Antiq. Auguſtin. Koellner fol. 267. b.

WIr Heinrich von Gottes Genaden Pfallntzgraf ze Rein unnd Herzog in Bayrn verjehen offenlich an diſen Brief den wir haben von unnſern Herren dem Khaiſer umb die Verzhichnuß des Reichs, das ich den nit zaigen ſoll, noch ſoll kain Krafft haben, bis das in der Pabſt abſolviert unnd erlöſet von allem dem das er auf in geleit und gethan hat, unnd alles das mit ime darein khomen ſyñd, das ſoll allſo geſchehen, er ſoll den Pabſt pitten, das er im vergeb uñd abneme alles das er wider ine unnd den Stuel zu Rome gethan hab, mit allen den die mit ime darein khomen ſynnd, wenn das 1333.

der Pabſt thuet entgegen ſeines Potten uñd ainen waren Potten heraus ſennd mit vollem Gwallt der in ze Dauſchen Lannden offennlich abſolvier unnd abneme alls vorgeſchriben iſt. Es ſoll auch der Herr Khaiſer widerrueffen unnd abnemen, was er wider den Pabſt uñd den Stül ze Rom gethan hat, weñ das geſchicht, ſo ſol der Prief den wir haben Kraft haben uñd vollfuert werden, der Brief iſt geben ze Rottenwurch do von Criſtus Geburde waren tauſeñt dreuhundert und drei uñd dreiſſig Jar an Sannd Elspetn Tag.

Ex Tomo I. Antiq Aug. Koellner fol. 291.

Ain Brief von obgenannten Herzog Ottn darinn er bekennet, das er aller Krieg und Zwileuff halben ſich zwiſchen ime und ſeinen Brueder Herzog Heinrichen halltend auf Khaiſer Ludwigen hinntergengig ſey worden.

Wir Ott von Gottes Genaden Pfalltzgraf ze Rein und Hertzog in Bayrn verjehen offenwar an dem Brief, das wir mit gueten Willen unnd verdachtem Muet und nach 1334. unnſers Rats Rat und Weyſung hynnder unſern lieben gnadigen Herrn Herrn Ludwigen den Hochgeborn Römiſchen Kaiſer gar und genntzlich gegangen ſein umb alle die Khrieg und Auflauf die zwiſchen unnſer und unnſers Brueders Hertzog Heinrichs ſynnd, umb unnſern Erbtail der uns anerſtorben iſt von unnſerm lieben Vettern Herzog Heinrichen dem jungen, dem Gott genad und umb die uñſern unnd uñſer Diener die unnſer aigen ſynnd das in noch aufleit, und was auch unns noch auf ſelber leit, das uñs noch auch in noch nit richtig nachgefallen iſt, alls es mit allten Täding her iſt komen, an alls vil di Stuckh und die Vordrung die unnſern vorgenanten Herrn Kaiſer Ludwigen und unſern lieben Schwager den Khonig von Behaym angehorennt unnd dreffeñd des er an den von Behaym nit richten will, und das wir auch khain annder Pundt nit thuen dann alls es mit Täiding herkomen iſt, uñd die vorgenañten Sach uñd Scheidung ſoll er unns eñden zwiſchen hinne und inner vierzehen Tagen nach den Pfingſten die ſchieriſt khomment und darüber ze ainem Urkhund geben wir im diſen Brief mit unnſerm Innſigel verſigelten. Der geben iſt ze Paſſaw tauſennt dreuhundert unnd vier uñd dreiſigkh Jar an dem Pfintztag vor Sannd Jörgen Tag.

T. I. Antiq. Aug. Koellner fol. 293. b.

Brief worin Fraw Reichgart Herzog Ottns Wittib Kayſer Ludwigen alle irre Herrſchaften in Bayrn, Stett Burg Marckt und Veſt bey irem lebenndigem Leib vermacht hat.

Wir Richgart von Gottes Genaden Pfalltzgräfin bey Rein uñd Hertzogin 1335. in Bayrn verjehen unnd thun khunt allen den die diſen Brief ſehennt oder hörennt leſen, das wir uñſerm lieben gnedigen Herrn dem durchleuchtigen Khaiſer Ludwigen von Rom unnd allen ſeinen Erben all uñſer Herrſchaft und Lannd ze Bayrn Leut und Guet Stet Burg Märckt unnd Veßt die wir yetzo innhaben oder noch mit irer Hilff eingewynñen mit guetem Willen uñd Rat uñd auch mit verdachtem Muet pei unnſerm lebendigem Leyb geben unnd vermacht haben, allſo wenn wir nit mer ſein uñd nach uñſerm Tod, das dañ uñſer egenañter Herre der Khaiſer und ſein Erben dieſelben Herrſchaft uñd Lannd Leut und Guet mit allen Eren, Rechten Dieñſten uñd Nutzen die darzue gehöreñt erben beſitzen nieſſen uñd innhaben ſollen, ze gleicher Weiſe alls ſy unnſerm lieben Herrn unnd Wiert Herzog Otten dem Gott genad von Erbes wegen angefallen und verſchaiden iſt und alls wir ſy bisher inngehabt uñd genoſſen haben, und haben auch ſtät all die Gab und Gemächt die uñſer vorgenañter Herr und Wiert in bei ſeinem lebendigem Leib, unnd auch an ſeinem Tod daran gethan hat, unns ſoll auch unnſer vorgeſchribner Herr der Khaiſer noch ſein Erben von der Herrſchaft und von dem Lañd nit verſtoſſen dieweil wir leben, es wär dan das wir willicglichen zu unnſern Freundten fueren oder ob wir unns beheyraten wolten oder uñſer Dienſt ſunſt verkheren, wie das wär, das wir bey der Herrſchaft nit beleiben möchten noch wollten, ſo ſoll uñs unſer Herr der Kaiſer oder ſein Erben zwaintzigk tauſeñt Pfuñdt Regenſpurger Pfeñing geben uñd verrichten wohin oder an welliche ſtat wir die verſchaffen bey uñſerm lebendigem Leib der unns genuegt oder nach uñſerm Tod aber an alles verziehen. Es ſoll auch uñſer Herr der Khaiſer oder ſein Erben all Gelter den uñſer egenañter Herr uñd Wiert uñd auch wir ichtgellten ſollen verrichten des ſy genuegt und auch volfueren unnſers vorgenañten Herrn Selgerät in aller der Weyſe als er ſich des fur ſich unnd fur ſein Erben gen uñs mit ſeinen Briefen verpunden hat, uñd ſoll in dan furbaß die Herrſchaft Lañd Leut und Guet von uns lauterlichen ledig ſein, und darüber ze Urkhund unnd Sicherhait geben wir in diſen Brief verſigelten mit unnſerm Inſigl, der geben iſt ze Waſſerburg an dem Erichtag nach dem Eberweich Tag, do man zällt von Criſtus Gepurd dreyzehundert Jar darnach in dem funfften und dreiſſigiſten Jare.

T. I. Antiquit. Aug. Koellner fol. 268. b.

Anlaßbrief und Verſchreibung die Herzog Heinrich der junger Khaiſer Ludwigen gegeben hat als denſelben Herzog Heinrich Johanns von Beheym ſein Schweher in ſeinen Frid genomen hat.

Wir Heinrich von Gottes Genaden Pfallntzgraf ze Rein unnd Hertzog 1335. in Bayrn verjehen offenwar an diſem Brief, wann uns unſer lieber Herr unnd Schweher Khönig Johanns ze Beheym in ſeinem Frid genomen hat, den er mit unnſerm lieben Herrn und Vettern Khaiſer Ludwigen hat auf die Sunwenden die nu ſchiriſt khomend alls ir beeder Hanndfeſt ſagennt die ſy ze baider Seitten darüber gegeben habennd, und wöllennd auch denſelben Frid die obengenannten Zeit gern ſtät haben unnd behalten, on alles Gevärde allſo mit der beſchaiden, das wir alle Pfanntung von unns und den unnſern in ober uñd nider Bayrn abnemen ſöllen, und ze Stättigung deſſelben Frids ſetzen wir ze Purgen unnſer paid Vitzdomb unnd unnſer lieb getrew, Arnolld den Meſſenhauſer, Ulrich von Leubolfing unnſern Hofmaiſter, Alhard den Fraunhofer, Eckkolfen den Wertter Hartweign von Degenberch unnd Frid unſern Mautnern ze Purckhauſen allſo beſchaidenlich ob khain Auflauf Krieg oder Irrſal oder Pfanntung von unns unnd den unſern in dem ſelben Frid geſchehen oder auferſtuenden, ſo haben die zwen Vitzdomb und die Sechs die uns unſer Herr Kaiſer Ludwig ze gleicher Weis geſetzet hat, alls unnſer Hañdfeſt ſagt, unnſer vorgenañt Vitzdomb unnd unnſer lieb getrewen Gwallt ze nemen und die ſollen baidenthalben zu einander gein Regenſpurg in die Stat khomen darnach in ainem Monad, und mügen ſy ſich ze paiden Seitten umb die ſelben Auflauff unnd Krieg miteinander berichten wol unnd guet mit Mynn oder mit Recht, wär aber das ſy uberain miteinander nit khomen möchten, ſo ſollen ſy ze Hannd baidennthalben unnſerm lieben Oheym Biſchof Albrecht von Paſſaw den wir ze Übermann genomen haben, in ſein Haus reitten ze Paſſaw und ir Sache unnd Clag furgeben, wenn derſelben ye baidenthalben umb dieſelben Sach und Clag recht gibt, derſelb Tail mag damit wol haym gereitten, welichen Tail er aber unrecht gibt der ſoll ze hannd vondann reitten und komen gen Regenſpurg in die Stat uñd da ligen ir Geiſel weis unnd nymmer auskommen, und ſy alle Sache und Aufleuff die geſchehen ſynnd berichten und widerkheren gar und gannzlich on allen Gepreſten unnd ob unnſer Oheym Biſchof Albrecht von Paſſaw in der Zeit nit wär, des Gott nit geb, ſo ſoll unnſer Oheym der Herzog von Saxn an ſeiner ſtat Uberman ſein in allem dem Rechten alls unnſer lieber Oheym von Paſſaw, unnd darüber ze ainem Urkhund geben wir den Brief verſigelten mit unnſerm Innſigl der iſt geben zu Regenſpurg do von Criſtus Gepurt warn dreizehenhundert Jar, darnach im funf und dreiſſigiſten Jar, des Freytags vor Mathei.

T. I. Antiq. Auguſtin. Koellner fol. 270.a.

Fridbrief dene Hertzog Heinrich der jünger von ſein und Khunig Johañſns von Beheym ſeins Swehers wegen Khaiſer Ludwigen gegeben hat.

1335.

WIr Heinrich von Gottes Genaden Pfallntzgraf ze Rein und Hertzog in Bayrn verjehen offenwar an diſem Brif, wann ſich die Fride die zwiſchen unnſerm Herrn Khaiſer Ludwigen unnd unnſerm Herrn unnd Sweher dem Khönig ze Behaim unnd auch unnſer gemacht werden alls die Brief ſagennt die baidenthalben darüber verſchriben ſynnd zwiſchen unnſerm obengenannten Herrn dem Khaiſer und unnſer geſtoſſen hetten, allſo das wir die Fride verſtunden das die von Ottingen unnd annder Herrn die in dem Lañd ze Bayrn nit geſeſſen ſynnd in den Friden fur Pfantung genomen wären, ſo verſtuend ſy unnſer obgenanter Herr der Khaiſer annders und hullen daran nit gleich, nun ſein wir überain komen, das wir einen Frid haben ſollen und wöllen fur unns unnd für all unnſer Diener unnd Helffer wo die geſeſſen ſynnd umb Pfantung und umb alle Sach von hynnen untz auf Sañd Johanns Tag ze Sonnewennten die ſchieriſt khumbt, geſchech auch das wir von unnſerm Herrn ermanet wurden dem vorgenanten Khaiſer oder er von unns umb die Stöſſe die ſich in den Friden erganngen und geſtöſſen hetten, ſo ſollen wir an Gevarde darzu burgen die den Frid gemacht habennd, unnd den Biſchof von Paſſaw, und die ſollen austragen was in den Friden geſchehen iſt, und des ſollen wir baidenthalben gehorſam ſein was ſy daran machent, wär aber das ſy zu einander nit komen möchten auf den Tag alls ſy gevordert wurden oder uberayn nit möchten werden, wie ſich das verzug on Gevärde, ſo gehaiſſen wir dannoch den Frid ſtät zebehalten unntz auf die Sonnwenden in aller der Weiſe alls oben geſchriben ſtet, wir ſollen auch khainen unſers obengenanten Herrn des Khaiſers Diener an iren Güllten unnd Gueten alls ſy die bishere bracht habennd furpas nit irren, noch mit khainen Sachen beſchwärn alle dieweil unnd der Fride wert, und das ſol auch unnſer obengenanter Herr der Kayſer ze gleicher Weiſe herwiderthun und daryber ze einem Urkhund geben wir den Brief verſiglten mit unnſerm Innſigl, der iſt geben ze Landshuet do von Criſtus Gepurd waren dreizehenhundert Jar darnach in dem funf und dreiſſigiſten Jar an Sannd Niclas Tag.

Ex Tomo I. Antiquit. Koellneri fol. 293.

Herzog Otts des allten Herzog Steffans Sunes ſo anno 1335. nach Ubergebung ſeines Erbtails Kaiſer Ludwigen Tods abgangen, hinterlaſſne Wittib Frau Reichart verſchreibt ſich dem ſelben Khaiſer Ludwig das ſy ſich mit Herzog Heinrichen dem Elltern irs Gemahels Brueder on des Khaiſers Wiſſen nit wöll vertragen.

1335.

WIr Reichart von Gottes Gnaden Pfalltzgräfin bei Rein unnd Hertzogin in Bayrn, verjehen offenwar an dem Brief, das wir mit gutem Willen unnd verdachtem Muet uñd nach unnſers Rats Rat uñſerm lieben und genedigen Herrn Herrn Ludwigen dem Hochgebornen Römiſchen Khaiſer pey unnſern Trewen gelobt unnd gehaiſſen haben, das wir unns mit unſerm Brueder Herzog Heinrichen in Bayrn nymer vertädingen noch verrichten ſollen dañ mit ſeinem gueten Willen unnd Wiſſen unnd auch nach ſeinen

Rat, unnd Weiſung unnd darüber zu einem Urkhund geben wir ime diſen Brief mit unſerm Innſigl verſigelten der gegeben iſt ze Waſſerburg nach dem negſten Montag nach dem Eberweichtag tauſennt dreuhundert und funff und dreiſſigkh Jar.

T. I. Antiq. Auguſtin. Koellner fol. 271.

Fridlicher Anſtand von Herzog Heinrichen dem jüngern fur Pfanndtung und all ander Sach bis auf verrer Widerſagung unnd deshalben Geisl und Purgen geſezt, ſo derſelb Hertzog Heinrich fur ſich und Khönig Johannſen von Beheym ſeinen Sweher Khayſer Ludwigen gegeben hat.

WIr Heinrich von Gottes Genaden Pfallntzgraf zu Rein und Herzog in Bayrn &c. verjehen offenwar an dem Brief 1336. *und thun kundt allen den die in ſehent oder hörent leſen, das wir einen guten ſtäten und ganntzen Frid gehaiſſen uñd geloben zehaben bey unnſern Trewen fur unns unſer Land und fur all unnſer Helffer und Diener wo die geſeſſen ſein, mit unnſerm Herrn Khaiſer Ludwig mit ſeinem Lannd mit ſeinen Leuten und mit allen ſeinen Helffern und Dienern fur Pfantung und für alle Sach, trewlich on alles Gevärde als lang bis er unns oder wir inne widerſagen und darnach vier Wochen die dan nacheinander khoment. Wir gehaiſſen auch dieweil der Frid zwiſchen unſer weret, das wir unnſern lieben Herrn und Schweher König Johañſen ze Beheym khain Hilff noch Dienſt thun, mit unſer ſelbs Leub noch mit unnſern Helffern und Dienern wo die geſeſſen ſein gen Oſterreich oder gen Beheym auf die von Oſterreich, geſchähe aber das darüber khain unnſer Helffer und Diener abfuer zu uñſerm obengenannten Schweher ime ze Dienſt den oder die ſollen wir vertreiben und enterben: wär auch das in den Frid als vor geſchriben iſt, zwiſchen uñſer baider Lañd unnſer Helffer unnd Diener kain Auflauff oder Stöß ſich erging wie das geſchech darwider ſoll der nit thun dem geſchehen iſt, und darumb ſoll man unns oder unnſer Amptleut vor ze Rede ſetzen unnd ſollen wir das zehannd wider khenen in acht Tagen, darnach, beſchähe des nit, ſo ſollen wir zuſprechen uñſerm vorgenañten Herrn dem Khaiſer und den die unns mit ſampt ime umb den Frid geſprochen habennd, und ſollen uns die geholffen ſein auf die die den Frid uberfaren habennd alls lanng bis das unns oder dem dem der Schad geſchehen iſt, widerkhert werde, was er ſelb dritt Erberger Leutt bereden unnd behaben mag, wär auch das yemand beſchuldigt wurde, das er unns den Frid uberfaren hiet, ob er des laugend, an des laugen ſol unns nit benüegen und daruber haben wir genomen die Edln Mann Heinrich den Gumppenberger Vitzdomb in obern Bayrn, Marchard von Seevelld unnd Heinrich den Eyſoltzrieder den ſollen wir oder unnſer Amhtleut darumb zuſprechen, uñd die ſollen ſich darumb erfarn, inner vierzehen Tagen darnach unnd ſagennt den die denſelben auf ir Ayde unſchulldig der ſoll des genieſſen, ſagennt ſy inne aber ſchulldig, ſo ſoll man uns widerkheren in aller der Weis alls vorgeſchriben iſt.*

Wär aber das in der Friſt unnd der Frid wert der dreyer ainer oder mer nit wären, oder von dem Lannd fueren das wir der, oder der nit gehaben möchten, ſo ſollen wir einen andern oder annder aus unnſers egenanten Herrn Lañd nemen welche wir wöllen, und die ſollen dann gebunden ſein zethun an derſelben ſtat on Gevärde alls vorgeſchriben iſt, unnd das der Frid unnd alle Sache, alls vorgeſprochen iſt, ſtät ganntz und unzerprochen beleibennt, haben die Edln Leut unnd die Stet die hernach geſchriben ſteent, gehaiſſen und gelobt, fur unns bey ir Trewen in Aides weis, alls ſy zu den Heiligen geſchworn haben, von uñſern beſonndern Haiß unnd Gebot, das das allſo vollfuert werde, uñd darüber haben ſy ir beſonder Brief geben mit iren Inſiglen da ſynd die: des Erſten unnſer lieb getrewe Graf Heinrich von Ortenberch, Ulrich von Leubolfing unnſer Hofmaiſter, Arnollt der Meſſenhauſer, Schweikher von Veldenaw unnſern Vitzdomb bey Rot, Albard Fraunhofer, Wernher Granns, Eckkolf Warter, Seifrid Fraunberger von dem Hag, Fridrich Achdorfer, Fridrich Mauttner ze Burckhauſen Ott Lautenbech unnd Eckharden der Tanner uñd darnachenhalb Thunaw Peter von Eckh unnſer Vitzdomb ze Straubing Hiltprañt der Chamerawer und Heinrich von Satelpogen, ſo ſyñd das die Stet: Lanndshuet, Straubing unnd Khamb wär auch das unnſer vorgeſchriben getrewen Inſigl ainer zway drey oder vier gepräſt uñd das man die on Gevärde nit gehaben möcht an den Brief den ſy gebeñd, das ſoll dem Frid uñd allen añdern Sachen die wir geneynannder verſchriben haben, khainen Schaden thun noch bringen was Poten auch gefangen oder nyder geworffen werdennt, damit iſt der Frid nit geprochen, geſchicht aber das man yemand fahet fur einen Poten, der ſich davon nymbt mit ſeinen Aid, das er in khainer Potſchaft reyt oder geet, den ſoll man ledig laſſen, ob er ein ſo gethan Man iſt, das ſeinen Ayd zeglauben iſt, iſt aber der ein Man den man allſo nit glauben ſoll, mag er dañ einen Erbern Man gehaben der mitſambt im dafur beredt, ſo ſoll man in aber ledig laſſen uñd im wider thun, was im geſchehen iſt, unnd daruber ze ainem Urkhund geben wir den Brief verſigelten mit unnſern Innſigl der iſt geben ze den Gadenn, do von Chriſtus Geburde waren dreizehen hundert Jar, darnach in dem ſechs unnd dreiſſigiſten Jar an Sannd Jörgen Tag.

Tomo XXXVI. fol. 24.

ICh Wilhelm von Brunſperg uñd von Yſenburg bekenn und tun kunt offenlich an diſen Brief, das mir der allerdurchluchti-

giſt Herr Kayſer Ludwig von Rom mein gnadiger Herr verſchaft und verſchriben 1338. *hat von dem Gelt das im von den Konig von Engeland gevallen ſol funfzehen hundert* *Guldem. ** Guldein Florin , und dorumb han ich in vor mich , und dorumb han ich im fur mein Erben ledig und los geſagt aller Anſprach Schuld und Vordrung , die ich hintz im und dem Reiche han bis uf diſen hütigen Tag und das alle die Brief und Urchund die ich von im han auch abgetan und tod ſulln ſin gar und gänzlichen , ob mir die vorgenanten funfzehen hundert Guldem Florin geben und geantwurt werdent. Ze Urchund diz Briefs der geben iſt ze Syntzzig des Montags in der Pfingſt Wochen. Verſigelt mit meinen Inſigel nach Criſtus Geburd drewzehen hundert Jar und darnach in dem achten und dreiſſigiſten Jar.*

Eodem anno : dat. *Franckenfort an Sant Marien Magdalenen Tag ſagt Gerlach Graf zu Naſſawe Kayſer Ludwig aller Schuld und Vorderung die er zu im hat , los und ledig. l. c.*

Tomo XXXIIII. fol. 378.

ICh Heinrich von Swennigen Ritter vergich offentlich fur mich und all mein Erben und thue kund mit diſen Briefe , das ich mit verdachtem Muet , geſundtem Leib und mit meiner Freunte Rathe , recht und redlichen mein neue Burg ob Berſingen ge- 1339. *legen , die ich hab geben verkauft und zu kauffen geben hab umb zwey tauſent Pfunt guter Haller den durchleuchtigiſten meinen gnädigen Herren Keyſer Ludwigen von Rome , und ſeinen Sonen und Erben Hertzogen in Bayrn , alſo das ich und mein Erben in richten und weren ſullen ye der Burg vierzig Juchart Ackers in iegliches Feld , und ſechs und zwantzig Tagwerch Wismats , darüber ze Urkund gib ich diſen Brif verſigelten mit meinen Inſigel der geben iſt ze Munchen , an Mitwochen vor Sant Walburg Tag nach Chriſtes Geburth drewzehenhundert Jar , darnach in dem newn und dreiſſigiſten Jar.*

T. XXXVII. Priv. ex libro obligationum Alberti Bav. Ducis coævo. f. 15.

Ludovici Imp. Verſchreibung umb Schuld an die von Degenberg &c.

WIr Ludwig von Gotes Genaden Romiſcher Keyſer &c. unſers lieben Suns und Furſten Herzog Hanſen in Beyrn Pfleger , verjehn und tun chunt offenbar an 1340. *diſen Brief , daz wir Fridrichen und Eberwein vom Degenberg ſchuldig worden ſein und gegeben haben umb ir Dienſt CCC. tt. Regenſp. Ph. und wan wir ſi der iezo nach irer Notturft mit Bereitſcheft nicht verrichten möchten , haben wir in , ihrer Hausfrawen und ir Erben , dafur eingeantwurt und verſezt auf einen Widerkauf die Gult die hernach geſchriben ſtet. Dez erſten aus den LXX. tt. Geltes Zins Pfeñing die Sweiker der Tuſchel unſer Vitztum bey der Rot , hat von dem Caſten ze Lantzhut zehn Pfunt Geltes der er in williclichen entwichen iſt , und di in bei dem erſten jaerlichen gevalln ſulln , darnach in dem Gericht ze Strwbing auz dem Scherg Ampt ze Saliching von der Mayſtewr auf Sand Jörgen Tag zehn Pfunt , und daſelb von der Herbſtewr auf Sand Michels Tag auch X. tt. der in Peter der Ekker unſer Vitztum ze Strwbing entwichen iſt , das werdent alſo XXX. tt. Regenſp. Pfen. Gult , di ſi on allen Abslag jaerlich einnemen und niezzen ſulln , on allein unſer , unſers vorgenanten lieben Suns Herzog Hanſen und aller unſerer Amptläutt Irrung , als lang untz daz wir , unſer vorgenanter Sun Hertzog Hans oder ſein Erbn ſi oder ir Erben irer trewen Manen mit III.^{C} tt. Regenſp. Pfenn. ſo iſt uns und unſern Sun die vorgenant Gult gänzlich on allew Anſprach von in wider ledig als vor daz in daz ſtaet ganz und unzebrochen beleib , daruber ze einem Urchund geben wir in diſen Brief mit unſerm Inſigel verſigelten der iſt geben zu Landshut do man zalt von Chriſts Geburt MCCC. Jar , darnach in dem vierzigiſten Jar des nächſten Suntags nach der Aindlef tauſent Mait Tag.* Hæc litera ſoluta eſt.

(d) T. I. Antiq. Aug. Koellneri fol. 295.

(d)*WIr Margareth von Gottes Genaden Pfallntzgrefin bei Rein und Hertzogin in Bayrn verjehen und thun kunt offenbar an diſem Brief , das wir mit veraintem und wolbedachtem Mut und auch nach alles unſers Rats Rat uberain komen ſein. Alſo das wir mit allen unſern Veſten Steten unnd gemainclichen mit aller unnſerer Herrſchaft* 1340. *als unns die unſer lieber Herr und Wirt Herzog Heinrich ſäliger gegeben und verſchriben hat und als wir ſein Brief darüber inne haben bey unnſerm lieben Sün Hertzog Johannſen unnd bey ſeinem Lannd und Leuten mit aller unnſer Hellfe beleiben ſullen und wellen , und was denſelben unnſerm Süne ſein Land und Leut antriffet , das wir des wider aller mäniclichen nyemand auszenemen mit allen unnſerm Veſſtn Stetn und mit aller unnſer Herrſchaft geholfen ſulln ſein als verre wir mugen , und ſullen auch demſelben unnſerm Sune Land und Leutn dieſelben unnſer Veſſte Stete und ander unnſer Herſchaft nicht empfrembdn und auch die mit nyemand beſetzn dann mit den di zu dem Lannd gehörent. Auch verjehen wir das wir unnſerm lieben Herrn und Sweher Herrn Ludwigen dem Hochwürdigen Römiſchen Keiſer geholffen wollen ſein alſo ausgenomenlichen was in von der Pfleg wegen angeet der er umb unnſern lieben Sun und* auch Lannd und Leuten vordern ſullen und auch geholffen ſein als verre wir mugen und auch als lang untz das unnſer genañter lieber Sun zu ſeinen Jarn chumbt. Man ſoll auch wiſſen das diſer Brief allen den Briefen die wir haben von unſern vorgenanten lieben Herren und Schweher den Römiſchen Keiſer und auch von unnſern lieben Herrn und Wirt Herzog Heinrichen ſeligen an all ir Punden und Artickln als dieſelben Brief ſagent unſchedlich ſol ſein und darüber zu ainem Urkund geben wir diſen Brief verſigelten mit unnſerm Innſigl der geben iſt ze Landshut da man zalt von Chriſtes Geburt XCCC. Jar, darnach in dem XL. Jar des negſten Tags nach Sand Pauls Tag, als er bekert ward.

(d) Nota Auguſtini Koellneri ex cujus autographo deſcripſimus : *Als Herzog Heinrich der Elter Herzog Stephans Sune auch Tods abgangen und hinter ſein verlaſſen hat ſein Gemahel Fravv Margareth König Johannſen von Beheym Tochter und bey ir ainen Sun ervvorben , Johanns genant hat dieſelb Wittib irm Sune auch Kaiſer Ludvvigen diſe Verſchreibung geben.*

Tomo XXXIIII. fol. 378. ex apogr. recent.

1340.

WIr Baldewin von Gottes Genaden Ertzbiſchof zu Trier des heiligen Römiſchen Reichs durch Welſchland Erzcanzler thue kund allen den die &c. wan der Hochgeborn Furſte Herr Rudolph Pfaltzgrave bey Rein und Hertzoge in Bayrn, unſer lieber Mage, umb ſonderliche Freuntſchaft die er zu uns hat ſeine Burg und Dorf zu Wachenheim bey Dyrenckheim in dem Spirgove, mit Burgmanen und Leithen und darzue funfhundert Pfund Herren Geldes die er noch uf ſein aigen Guet, bewiſen ſol, uns und unſern Stiffte zu Trier ufgetragen und ſy wider von uns und denſelben unſern Stifte zu Lehen entpfangen hat, ſo han wir durch Bete des Durchleuchtigen Herrn und Fürſten unſers Herrn Ludwiges des Rhömiſchen Keyſers und auch durch Bete des vorgenanten Herzog Rudolfs in die Fruntſchaft getan, wie ez käme, das der egenante Hertzoge Rudolf on Lebens Erben verfuere, das dan die vorgenanten Lehen und Guet, an des egenanten unſers Herrn Kayſers Ludwigs Kind und Erben die Lehen her ſind, vallen ſollent und das dieſelben Lehen und Guet von uns unſern Nachkomen und unſeren Stiffte ze Trier zu Lehen entphahen und haben ſollent mit Aiden und Dienſten, als von ſolchen Lehen recht und gewonlich iſt in düne und mit ſolhen vorwarten, wer hernamals khein Deil * an den vorbenanten Gueten und Lehen gewunet, das der ieglicher ſein Teil von uns unſern Nachkomen und unſern Stiffte ze Trier zu Lehen entphahen und haben ſol mit Ayden und Dienſten als vor iſt begriffen, und des zue Urkund iſt unſer Inſigel an diſen Brief gehangen, der geben iſt ze Frankenfurt nach Chriſtes Geburte dreyzehen hundert Jar und darnach in den vierzigiſten Jare uf den Donerſtag aller nechſt vor unſer Frawen Tag, als ſy war geboren.

* ita apogr. recens ab inepta manu deſcriptum.

Tomo XXII. f. 10.

1341.

WIr Ludwig von Gotes Genaden Römiſcher Kaiſer &c. ze allen Zeiten Merer des Reichs bekennen und tun kunt offeñbar an diſen Brief allen den die in ſehennt horent oder leſeñt, wann alle Grafen Freyen Dienſtman Ritter Knecht Edel unedel Stet Marckht und gemainklichn all Lawt in nidern Bayrn ir Trew angeſehenn habent, und habent an uns und an unſern Erben erkañt das wir ir rechte Herrſchaft von rechter Erbſchaft ſein und habent uns ze einem rechten Herrn genomen und erwellt. Dieſelben Lieb und Trewe haben wir angeſehn und gehaiſſeñ in bey unſern Gnaden und Trewen das wir in alle Stuck und Artickel als ſy hernach geſchriben ſind ſtät gañtz und uñzeprochen behallten wellen und in die mit dhainen Sachen ubervarn.

Bey dem erſten gehaizen wir das unſer Sweſter und Swiger Margaret Pfallntzgräfin bey Rein und Hertzogin in Bayrn ſtat beleiben ſullen alle ir Brief und Hanntveſt die ſi hat von unſerm Vettern Herzog Heinrich ſaligen irem Wirt und ſoll auch bey allen den Sachen beleiben, da ſi zu recht bey beleiben ſol, alls ir Lannd und Lawt zu irem Rechten geſworn habennt und als mit Teydingen herkomen iſt, es wär dan daz unſer vorgenente Sweſter gen uns und gen Land und Lawtn nit tät als ez mit Teydingen herkomen iſt. Darnach ſullen wir uns vervahn des Gelltz hincz unnſer lieben Sweſter Reichgarten Pfallntzgrafin bey Rein und Hertzogin ze Bayrn und alles dez Gelltes darumb uñſer lieb Vettern Heinrich Ott und Heinrich ſalig Pfaltzgrafen bey Rein und Hertzogen in Bayrn Grafen Freyen Dienſtmañen Rittern Knechten und Burgern verſezt habennt, und auch dez Gelltz datz unſer vorgenant Vettern yedem Manne ſchuldig worden ſind und dez er beweiſen mag mit Urkunden oder mit guter Kuntſchaft auch gehaizzen wir wan ſumleich urbar die in den urpar Puchen ſtand, verſchriben und die Erb Lawt innehabent iederman als ez in an ſeinen Vorvordern anerbet oder von der Herſchaft verliheñ iſt, umb dieſelben urpar ſullen wir unſer Amptlewt und ander Erberg Leut darzue ſchaffenn die das verhorn und ſwer Urkund und gut Kuntſchaft biet, iſt er dan deſſelben Guts geſeſſen bey Nutz und bey Gewer dreiſſig Jar, vierzig Jar oder mer der ſol des auch genieſſen und ſol an den Urbarbuch abe getan werden, wir ſullen auch die groſſen Hanntveſt beſtatten mit unſern beſundern Briefen und Hanndveſten Grafen Freyen Dienſtmañen Rittern Knechten Burgern Armen und Reichen Geiſtlichen und Werltlichen die ſi uber die Gericht habeñt, das in die furbas ewigklichen ſtät beleiben mit allen Pünden und Artikeln die dariñe geſchriben ſind und in die mit dhainen Sachen uberfarn, auch gehaizzen wir ſtät zehaben Grafen Freyen, Dienſtmañen Rittern Knechtn Steten und Marckten und gemainclich allen Lawten armen und reichen geiſtlichen und werltlichen alle ir Brief die ſy von der Herſchaft habent es ſey umb Pfañtſchaft oder umb irew Recht ſwie in die von in verſchriben ſind. Wir ſullen in auch und iren Erben alle irew Recht und Ere die ſy und ir Vordern her bracht habent ſi ſein in verſchriben oder nicht ſtät haben, beſunderlichen ſullen wir ausrichten als billeich und redleich iſt die Hanntveſt die ſumleich lawt inne habent und den ir Pfanntſchaft von der Herrſchaft iſt genomen. Wir gehaizzen auch den nidern und den obern Lañde ze Bairn daz es furbaz ein Land haizzen ſol, und ſol ungetailt Ewiclich beleiben. Mocht aber deſſelben ongevärde nicht geſchehen, ſo ſol es doch nach unſern Tod zwaintzig Jar von unſern Erben ungetailt beleiben. Swelcher aber unſerer Sun das nicht ſtät wolt haben, der ſol dhainen Erbtail an dem Lannde haben. Wir gehaizzen auch daz wir daz Lañde alſo beſorgen wollen das die Amptlewt noch anderns yemand hoher oder nider armer oder reicher uberal in dem Lannde ainer den andern nicht angreiffen, noch mit dhainerlai Sache beſwärn an Recht, auch wellen wir daz kain Man der ein Gericht umb Pfeñing beſtet, dhainen Underrichter habe, auch ſol der Landfride den wir geſezt haben und den alle Lawt in dem Lande geſworn habent ſtät beleiben als die Hanntveſt ſagt, die wir daruber gegebeñ haben, und ſwer in nicht geſworn hat, wellen wir das in der noch ſwer und dez ze ainem Urkunde geben wir diſen Brief mit uñſerm Kaiſerlichen Inſigl verſigelltn der gebn iſt ze Tegkkeñdorf an Pfintztag nach dem Obriſten nach Criſtes Gepurd drewzehenhundert Jar, darnach in dem ainem und viertzigiſtem Jare, in dem ſiben und zwantzigiſten Jar unnſers Reichs und in dem drewzehennden des Kayſertumbs.

Tomo XXXIIII. fol. 398. ex apogr. recent.

Wir Johannes von Gottes Genaden Burggraf ze Nuernberg verjehen und thun kunt offenlichen an diſen Brief das wir geſworn haben zu den Heilligen den allerdurchleuchtigiſten Furſten, unſern gnedigen Herrn Kheyſer Ludwigen von Rom, das wir im und ſeinen Son getrewlichen dienen ſollen, als unſern rechten Herrn on alles Gevärde, wir ſullen auch uf den ſelben Ayd kain Bundnuß nimermer tun, noch uns gen niemand verbinden, dez wider im ſey, oder wider ſeine Sone, von das wir iren Schaden wenden ſollen und iren Fromen füdern on all Gevärde, wir nemen auch aus neben unſers Herrn des Keyſers Kinder das Römiſch Reich, es habent auch mit uns geſworn unſer getrew Burchart und Friderich von Tögendorf Burger von Sponeck, Eberhart von Khüllensheim, Burchart Hörauf, und Heinrich unſer Schreiber, das ſy uns mit gutem Trewen daran weiſen und manen das wir des halten, wär aber das wir dez indert ubervarn wolten, des Gott nit gebe, das ſullen ſy den vorgenanten unſern Herren khunt tun und ſich des warnen mit unſern guten Willen und Urlaub on alle Gevärde, wer auch das khain Auflauf zwiſchen in oder irn Dienern unſer oder unſerer Diener wurd das wir unter einander nit berichten möchten, da ſollen unſer vorgenant Herren einen zugeben und wir einen und ſol ein gemain Uberman ſein unſer Oheim Ludwig der Ellter, Ludwig oder Fridrich die jungen Grafen von Oettingen oder Ludwig von Hochenloch, welchen unſer vorgenant Herren unter den vieren erwelt und die ſollen des richten oder der merer Tail nach Minne oder nach den Rechten, wir ſollen auch das Landgericht ze Niernberg halten, beſetzen und richten in aller der Weis, als es unſer Vatter unſer Ene und ander unſer Vordern ſeligen von Alter hisher an uns bracht, gerichtet und ingehabt habent, alſo das wir uñſern vorgenanten Herrn, da mit nicht ubergriffen noch uberfaren ſollen, mit khainen ſachen anderſt dan es unſer Vordern an uns bracht haben, täten wir dez nicht und uberfueren in daran, darumb möcht er hintz uns ſchlagen mit den Rechten, wir ſein auch mit den vorgenanten Herren dem Keyſer umb die Landſchranen, die gelegen ſint bey Mur und bey Lutershauſen alſo verricht und uberein komen, ob wir darumb ze Stoſſe khomen oder miſſehellend wurden, was uns dan die vorgenanten hinder die wir auch ander unſer Sache gangen ſein darumb thun heiſſent oder vindent, des ſollen wir gehorſam ſein und in haidenſeit ſtät halten und dez ze Urchund geben wir diſen Brief verſigelt mit unſern anhangenden Inſigel, der geben iſt an Dinſtag in der Pfingſtwochen, nach Criſtes Geburt drewzehenhundert Jar und darnach in dem ain und vierzigiſten Jar.

1341.

Ain Brief von König Johannſen von Behaim darinn er vermög der Verträg zwiſchen Kayſer Ludwigen uñd ime von wegen der Stat Eger aufgericht, den Pfleger und die Burgerſchaft der Stat Burckhauſen ledig ſagt der Pflicht, damit ſie ſeiner Tochter Frawen Margarethen Herzog Heinrichs des Elltern Gemahl verpflicht geweſt ſeynnd.

Ex Tomo I. Antiq Aug. Koellner fol. 300.

Wir Johañ von Gottes Genaden Khunig ze Beheym und Graf ze Lutzenburch Erben dem veſten Mañ dem Nurnberger Pfleger zu Burckhauſen uñd dem weiſen Leutn dem Rat, der Gemayn uñd den Burgern gemainclichen der Stat ze Burckhauſen unnſern lieben Frundten uñſern Grues uñd alles guets. Wir laſſen euch wiſſen das wir mit dem allerdurchleuchtigiſten uñſerm gnedigem Herrn Khaiſer Ludwigen von Rome frundlichen und leiplichen umb die Auflauf und Stöß die wir umb das verfallender Stat ze Eger gehabt haben, verricht ſyñd uñd veraynet allſo, das wir der Hochgebohrn Margareth unnſerer lieben Tochter Burckhauſen Burg unnd Stat Zölle unnd alles das das darzue gehört, beſuecht unnd unbeſuecht wie es genannt iſt, das ſy in dem Lannd ze Bayrn hat an Purgen Stetten unnd anndern Gueten nach irem Willen des ſy benueget in uñſerm Khunigreich ze Behaym unterlegt haben, alls ir an dem

1341.

(e) Gwaltsbrief (e) ſehennt, daran ſy unns vollen Gewalt geben hat, dem obgenañten uñſerm Herrn dem Khaiſer auf ain Eñde ze teidingen, den wir in ſennden mit diſem Brief, wan wir nun mit dem obgenañten unſern Herrn dem Khayſer von ihren wegen nach dem vorgeſchriben Gwaltzbrief getedingt und geeñdt habeñd das ime und ſeinen Khynnden Burckhauſen Burg und Stat Zölle und alles das ſy iñgehabt hat von irem Wiert Herzog Heinrich ſeligen dem Got genad ledig ſein ſöllen und los und haben wir uñd die obgenant unſer Tochter auf die vorgeſchriben Burg uñd Stat Burckhauſen und was darzue gehört verzigen und aller Anſprach Recht und Vordrung die wir uñd uñſer Tochter daran gehabt haben und gehaben muchten, davon ſagen wir auch von uns und unſerer voriger Tochter von dem Gewallt den ſy uñs an dem obgenantem irem Gewalltbrief geben hat, wer Ayde Trew Gelobd Warzaichen und aller anderer Pyndnuß ſy ſein geſchehen haymlich oder offenlich damit ir, ir gebunden wart, ledig unnd los mit diſem Brief, und wöllen und manen auch von unſer und unſer Tochter wegen Ernſtlichen das ir dem obgenañten unnſerm Herrn dem Khayſer und ſeinen Khynden Burckhauſen Burg und Stat mit allem dem das darzue gehört, eingeben und antwurtten on Furzog und im damit gehorſam unnd warteñd ſind, ze gleicher Weis alls unnſer Tochter, täten Ir des nit, ſo wiſſeñd auch was darumb angieñg und geſchehe das ir auch darumb khaines Troſts noch Hillf zu uns und uñſerer Tochter verſehen derffennd wan wir und ſy uns aller der Recht und Anſprach die ſy daran hat verzigen haben genntzlichen und gar das wir furbas damit nichtz zeſchaffen haben ſollen noch wollen in khain Waiſe und deucht uns das ir unnſerm obgenanntem Herrn dem Kayſer und ſeinen Khynden nit redlich und recht daran thätennd und des ze Warhait und Urkund haben wir diſen Brief geben verſiglt mit unnſerm groſſen Innſigl der geben iſt ze Frañckfort an dem nachſtem Monntag nach Sañd Peter und Pauls Tag do man zallt von Chriſtus Geburde dreizehenhundert Jar und darnach in dem ainem und vierzigiſtem Jare.

Tomo IX. fol. 74.

1341.

Wir Margareta von Gots Genaden Pfalltzgräffinn bei Rein und Herzogin in Bayrn verjehen und thun kund offenbar an diſen Brief allen den di in anſehent oder horent leſen, wan unſer lieb getraw. Burger arm und reich von unſer Stat ze Purckhauſen unſern lieben Wirt Herzog Heinrichen unſern lieben Sun Hertzog Johañſen den paiden Gott genad ir Vordern und uns ie trewlich und hilflich gedient habnt und uns noch heut ze Tagn allzeit trewlich und williclich dienent die ſelbn getrewn und willig Dienſt haben wir angeſehn und erchant und habn denſelben unſern Burgern ze Purckchauſen armen und reichen mit verdachtem Muet und gutm Willen und nach unſers Rats Rat die Genad getan, ſwas ein Purger zu Purckehauſen da der weſenlich ſitzet und der mit in wacht und ſtewert, ſwie der genant iſt armer oder reicher von Wein von Getraid und gemaincklich von aller ander Chawffmanſchafft und Arbait ſwie die genant iſt wider Waſſers furt und das er zu Purckchauſen abzewcht oder niderlegt und das auch zu der Stat gehört ſwie offt oder ſwie dickch er das tut, das er davon Ewiclich nicht mer an unſer Mawtt zu Schärding gebn ſol dañ halbew Mautt und Vodrung di von gehöret und da von wellen wir und gepietn unſern Mawtnern zu Schärding ernſtlich der yeczund da iſt oder furbas da wirt das er unſern vorgenañten Burgern ze Purckchauſen die vorgenant Genad ewiclich ſtät hab und di mit dhainen Sachen chrench oder uberfar als lieb in unſer Huld ſei wan wir welln, ſwas ſi wider Waſſers furn das in das alles halbs frey und ledig ze Scherding ge das in die vorgenant Genad von uns und unnſern Ambtlewten und von allen unſern Nachkomen ewiclich ganz ſtät und unzebrochen beleib, daruber zu einem Urchund geben wir in diſen Brief verſigelten mit unſern Inſigl der geben iſt zu Paſſaw da man zalt von Chriſtes Gepurd drewzehen hundert Jar darnach in dem ains und vierczigiſten Jare an dem Perchten Tag.

Tomo XXXIIII. fol. 409.

1342.

Wir Anges Grefin ze Graiſpach und Marſtetten genant von Nyffen verjehe und thue kunt offenlich an diſen Brief vor aller menigclich, das wir mit guter Betrachtung Willen und Rath des Erwürdigen Herren Herzogen ze Sachſen meiner lieben Muetter und meins Ohems Grafen Albrechten von Hohenberg, mit der aller guter Rat und Hilf verricht ſeint ainmietigclichen leiplich und fruntlich mit unſern gnedigen und durchleuchtigen Herrn Ludwig von Rom und mit unſern lieben Kindern, der er getrewer Pfleger iſt umb alles Gemecht die uns unſer lieber Herr ſelig von Nyffen gemacht und geveſtent hat umb unſer Haimbſteur Morgengab und Widerlegung die er uns beweiſet hat mit ſeiner Vorbetrachtung uf die Guet, die hernach geſchriben ſtent, da wir von unſern vorgenanten Herrn Kayſer Ludwig von Rom und von unſern liebn Herrn ſeligen von Nyffen und von anderen Lehenherrn guet Brief haben, und iſt die Berichtung beſchehen mit der Geding und Beſchaidenheit alſo, das uns volgen ſol für alle Anſprach und Vorderung die wir heten oder gehabt haben uf die vorgeſchriben Gemecht und Widerlegung 7000. tt. guter und geber Haller und ſollen der ſelben Haller 3000. tt. haben uf der Purg Herrſchaft und Grafſchaft ze Graiſpach und uf dem Purg ze Huting mit allen den Rechten Nu-

---

(e) Nota Auguſtini Koellneri: *Des Gevvaltbriefs datum ſo Fravv Margareth ihrm Herrn und Vatter Konig Johannſen unter irem Inſigl geben hat, ſtet zu Prag an Sand Veits Tag A. 1341.*

*zen und Gewonheiten, und was zu den vorgenanten beyden Veſten gehört, es ſey der Leuten, Guten, Gerichten und Kirchenſchätzen mit aller Gewaltſamen und darzue gehört, ſo ſollen wir die andern vier tauſent Pfunt Haller haben uf Weyſſenborn die Statt und uff Buch die Veſt und uff alles das, das darzue gehört es ſey an Leuten Gueten Gerichten Kirchenſchätzen, Eren, Gewaltſam und Nutzen mit der Beſchaidenhait, das wir die vorgenanten Guet alle mit allen Nutzen ine haben und nieſſen ſollen, untz das wir verricht und gewert werden der vorgeſchriben 7000. tt. Haller, es iſt auch geredt, wen̄ unſer Herr der Keyſer von unſer Kinde wegen der getrewer Pfleger er iſt, der Herrſchaft ze Graispach und die Burg ze Huttingen und was zu den beyden Veſten gehört als vorgeſchriben ſtet, umb uns löſet, oder un̄ſere vorgeſchribne Kind ir Erben oder ir Pfleger ſo ſein in die vorgeſchribnen Veſte und Guett ledig und loz on all Widerred, wer auch das unſer vorgenanter Herre Kayſer Ludwig oder unſere Kind oder ir Erben und Pfleger uns verrichten und bezallen 4000. tt. gueter und geber Haller die wir habn auf Weiſſenborn und uf Buch und zu allen das darzue gehört als vorgeſchriben iſt, ſo iſt es in ledig und los von uns, alſo das wir kain Anſprach mer an die Guet haben ſollen, es iſt auch geredt und gedingt ob man die vorgeſchriben Veſt und Guete alle von uns löſet umb die vorgeſchriben 7000. tt. Haller, ſo ſollen wir ſy ledig und los laſſen an aller Anſprach als vor geſchriben ſtet, es iſt mer geredt das wir mit kainer Gült die uns hergefallen und gewachſen iſt von unſern lieben Herrn ſeeligen von Nyffen und von uns nicht ze thun und ze ſchaffen noch gelten ſollen in keiner Weis, weder mit Hauptguet noch Schaden der darauf gegangen iſt, es iſt auch geredt, das man uns loſen ſol von aller der Schuld, darumb unſer Pfand ſtent, oder darumb wir ſelber gelobt und geheiſſen haben umb alle redlich Gilt on unſern Schaden es iſt gedingt und geredt alle die weil wir uns unverendert und nicht verkert haben und bey unſeren Kinden ſein, ſo ſollen wir in mit allen Sachen und unſer Hilf helffen richten, und was innuz und gut iſt, wer auch das wir uns verkerten und bey unſern Kinden nichtmer wollen ſein, ſo haben wir mit keiner Gült nichtzmer in zuhelffen noch zetun denne als verre als wir wellen, und wenne des von uns beſchech, ſo ſollen ſy uns geben 7000. tt. guter und geber Haller und nicht mer und wen̄e uns das volfürt wird und bezalt ſein als vorgeſchriben iſt, ſo ſeind in die vorgeſchriben Veſt Leut und Guet von uns ledig und los als vor benant iſt, mer iſt geredt alle die weil wir uns nicht verendert haben und bey unſern Kindern ſitzen, ſo ſollen wir haben auf den vorbenanten Veſten Graispach und Hutting und was darzue gehört, 3000. tt. Heller guter und geber die wir hetten auf der Stat zu Weiſſenburg mit dem Geding, wan wir uns verendern oder uns von den Kindern ziehen, ſo ſeind in die 3000. tt. von uns ledig und los, wir ſollen auch alle die vorgeſchriben Gueter und alle die alten Brief die wir haben von unſern Herrn den Keyſer und von unſern lieben Herrn ſeligen von Nyffen und was wir Brief inne haben umb die vorgeſchriben Heymſtewr Morgengab und Widerlegung, wer aber das wir uns von den Kindern zugen, ſo haben wir nicht mer auf den vorgeſchriben Veſten und Gueten, dene die vorbenanten 7000. tt. Haller als vorgeſchriben iſt, mer iſt auch geredt ob uns unſer Pfand oder unſer Schult, die wir ſollen nicht erlöſt und gericht werden, als das wir oder unſer Amptlewt kuntlich machten, das wir der Pfand und Gült zu Schaden wären kumen, des ſollen wir ſchlagen auf die vorgenant Veſt Graispach und Huttung, mer iſt geredt wer das unſer egenanten Kind alle abgiengen des Gott nicht entwelle, ſo ſollen wir die vorgenanten Veſt und Guet und die alten Brief ine haben als dieſelbn Brief ſagent und ſtandt mit der Gedinge ob ſy abgiengen, ee ſy berathen werden, es iſt auch beredt ob der Kind ains oder mer beraten werden, ſo haben wir aber nicht mer dan als vorgeſchriben ſtet, auf den vorgeſchriben Veſten Leithen und Gueten, und das in das alles ſtät wer und unzerprochen beleib, ſo geben wir unſern gnädigen Herrn Keyſer Ludwig von Rom und unſern vorbenanten * Kinden Pflegern diſen Brif geveſtenden und beſigleten mit unſern aigen groſſen Inſigel das daran hanget. Der gebn iſt ze Niernberg an den nechſten Samſtag vor Sant Veites Tag da man zallt von Chriſtes Geburt drewzehenhundert Jar und darnach in dem zwai und vierzigiſten Jar.*

*nunquam nominavit.

Ludovicus Imp. Monaſterium Polling in ſuum mundiburdium recipit.

A. 1342.

WIr Ludowig von Gottes Genaden Römiſcher Kaiſer ze allen Zeiten Merer des Richs. Entbieten Hiltprand von Ninenburg, unſerm Viztum ze München. Und allen andern unſern Ambtleüten, ſwie die genent ſein, die ietzo ſind, oder fürbaß werdent, unſer Huld, und alles Gut. Wir laſſen iuch wiſſen, das wir den erbarn Gaiſtlichen Man.. den Probſt von Pollingen und ſin Gotsbuß ze Pollingen, unſern lieben diemütigen, in unſern beſundern Schirme, und Genad genommen haben. Darumb wellen, und gebieten wir ir allen, und wer ieglichen beſunder veſticlichen bei unſern Hulden. Daß ir im zu allen ſeinen Sachen beholfen ſeit, und von unſern wegen ſchirmet, gen allermeniclichen, und beſunderlichen ſwa ſein, und ſins Gotshuſes Aigenleüt hinder andern Herren geſeſſen, oder in Steten Pfalburger ſein, das ir im mit allen Sachen darzu beholfen ſeit, und ſie darzu haltent, und nötent, das ſie eintweder in die Stet varen, da ſi Pfalburger ſeint, oder das ſi varen uf des vorgen Probſts, und ſins Gotshuſes Gut, ſwan̄ er ſie des erman. Geben ze München an Suntag nach Georj. In dem achten, und *zweintzigſten Jare Unſers Richs. Und in dem fünffzechenden des Kaiſertums &c. Nach Kriſtus Geburt dreitzechen hundert Jare, darnach in dem zwei und viertzigſten Jare &c.*

Ludovici Imp. Litteræ concambial. cum
A. 1343. *Monaſterio Pollingano.*

WIr Ludowig von Gottes Genaden Römiſcher Keyſer ze allen Zeiten Merer des Riches. Bekhennen, und tun khunt offenlichen mit diſem Brief, das Wir die drey Vogtey, die Wir uf der erbarn Geiſtlichen Mann . . . des Probſts. und . . des Conuents ze Paurberch Guten, ze Aych, Ehrolfingen, und ze Erhartsberg, gehabt haben, mit dem ſelben Probſt. und Conuent, umb den Hof ze Hugolfingen, und umb das Lechen ze Streyberch, di ir aygen geweſen ſint, abgewechſelt haben, und geben in die ſelben Vogtey ze einem rechten Aygen, und verzeichen uns dan auch mit diſem Brief für uns, und für all unſer Erben, und Nachkomen. Alſo, das Wir fürbas ewichlichen, kheinerley Vorderung, noch Anſprache. dar uf nimmermer haben ſullen, noch wellen, in khein Weis. Wär auch, daß die Vogtey der vorgeſchriben dreyer Gut in unſern Salpuchen fürbas erfunden wurd, wellen Wir, das das kain Krafft hab, noch daß in das an irer Aigenſchafft fürbas kheinen Schaden bring, noch mache, mit kheinen Sachen: Und des ze einem Urkhund geben Wir diſen Brief verſigelt mit unſerm Kaiſerlichen Inſigel, der geben iſt ze München an Sant Jörgen Abent. Nach Kriſtus Geburt driuzechen hundert Jar, dar nach in dem drey, und vierzigiſten Jar. In dem Naun, und zwainzigiſten Jar unſers Reichs, und in dem Sechzechenden des Keyſertums &c.

Tomo XXXVII. Priv. fol. 29. b. ex vet. cod. coævo Alberti Bav. Com. Holland. *WIr Ludwig von Gotz Genaden Römiſcher Keyſer ze allen Zeiten Merer des Reichs bekennen offenlich mit diſen Brief, daz Adelhaid die Wallerinne die 200. tt. Regnſp. Pfeñing die ſi auf den Haus Gundelkoven und auf allen den daz dazu gehort, und auch auf den VI. tt. Reg. Pfen. Gelts, gehabt hat, und di ſi von Egkolfen den Warter, dem alten und Elspeten ſeiner Hawsfrawen an gevallen und erſtorben ſind, von*
1343. *der Widerlegung, an der Veſt Wart darumb ſi Brief und Urchund von Kunig Otten und Herzog Stephan ſäligen unſern Vorvaren gehabt hat, mit unſerm Willen Wort und Gunſt, gegeben hat Arnolden den Maechſenhawſer unſern Pfleger und Marchſchalch in Beyrn, und wellen auch daz derſelb Maechſenhawſer und all ſein Erbn, daz obgenant Haws und ſwas darzu gehört beſucht und unbeſucht, mit ſampt den ſechs Pfunt Pfenning Gelts, inne haben und niezzen ſullen on all Irrung und Hindernuzz, als lang biz daz wir oder unſer Erben daz von in ledigen und löſen, umb die vorgenant 200. tt. Regenſp. Pfeñ. und dez ze einem Urchund geben wir in diſen Brief verſigelt mit unnſerm Inſigel der geben iſt ze Lantzhut an Eritag vor Sand Mattheus Tag nach Chriſts Geburt MCCC. Jar darnach in dem XLIII. Jar, in dem newten und zwaintzigiſten Jar unſers Reichs, und in dem ſechzehenden des Kayſertums.*

WIr Ludwig von Gottes Genaden Römiſcher Kayſer ze allen Zeiten Merer des Reichs entbieten den weiſen Leuten, deñ Richtern, den Räthen und deñ Burgern gemeiniclichen unſerer Stette Burckhauſen, Brawnaw und Oettingen unſerem Pfleger ze Walde der ietzo iſt, oder furbas würd und Ex Regiſtratura ſummaria Arodeniana. p. 635.
allen Rittern und Knechten Edlen und un- 1344.
edlen die zu den ſelben unſern Stetten und zu dem Weilhart gehörent, unſer Hulde uñd alles Guets, wir wellen und gebieten euch veſtiglichen bey unſern Hulden, wenn unſer Fraw die Kayſerin Huldigung an euch vordert und darumb erman, das ir ier dan huldiget und ſwert, nach irer Brief Sage, die ſie von uns hat, umb ir Haimſteur, Widerlegung und Morgengabe, und ir auch wartent und gehorſam ſeid, nach der ſelben ir Brief Sage in der Mas, alls wir ir die verſchriben und geben haben, und verziecht das nicht darumb, das wir nicht gegenwirtig dabey geſein mügen noch von keinen andern Sachen. Geben zue Munchen am Erchtag vor Oswaldi. In dem drewſſigiſten Jar unſers Reichs und in dem ſibenzehenden des Kayſertumbs. Scriptura ſigilli hæc eſt. S. Secret. Ludowici Dei gratiâ Romanorum Imperatoris S. A.

LUdowicus Dei gratiâ Romanorum Imperator ſemper Auguſtus omnibus Chriſti fidelibus ad quos præſentes venerint, gratiam ſuam & omne bonum. Cum boni Principis interſit Clericis egentibus ac aliis Religioſis locis rerum Temporalium defectum patientibus gratioſè in ſuis neceſ- Tomo XXXIIII. fol. 360. 1344.
ſitatibus ſubvenire, ſanè cum capella caſtri noſtri in Landshut, tam paucis ſit dotata redditibus quod Miniſtri ipſius, de ipſis nec jura Epiſcopalia perſolvere neque commode poſſunt ſuſtentari. Hinc eſt quod nos propter divini cultus augmentum Jus patronatus Eccleſiæ parochialis Syesbach dedimus, & præſentibus damus dictæ capellæ noſtræ in Landeshut perpetuè & liberè poſſidendum; in cujus rei evidens teſtimonium has litteras conſcribi noſtroque ſigillo juſſimus roborari. Datum & actum in oppido noſtro Monaci. Anno Domini MCCCXXXXIIII. regni noſtri anno XXX. imperii verò XVII.

NOs Ludowicus Dei gratiâ Romanorum Imperator ſemper Auguſtus ad univerſorum notitiam volumus pervenire, quod Dei intuitu & ut capella caſtri no- Tomo XXXIIII. fol. 362. 1347.
ſtri in Landeshut cultum divini nominis

quem ſemper ubilibet ampliare cupivimus, augmentemus, Jura patronatûs Eccleſiarum Parrochialium Griespach, Anderwoltzdorffe, Gützelhauſen & Ranhartzhauſen, Ratisponenſis Diœceſis, quæ nobis & hæredibus noſtris ratione Ducatûs Bavariæ hactenus pertinuiſſe dinoſcuntur, Cappellanis duobus dictæ capellæ in caſtro noſtro Landeshut, ſeu eidem capellæ cum omnibus ſuis pertinentiis & juribus tradidimus contulimus & donavimus pleno jure, & præſentibus tradimus conferimus & donamus, renuntiantes pro nobis & hæredibus noſtris Ducibus Bawariæ dictarum Eccleſiarum juribus patronatus ac ipſa jura præſentandi in perſonas duorum Sacerdotum Cappellanorum cappellæ prædictæ & ſuos ſucceſſores Cappellanos ex nunc liberè transferendo, tali modo quod Cappellani dicti pro omni tempore cum prædictis Eccleſiis ac ſuis obventionibus juribus & pertinentiis quibuscunque ordinare & diſponere poſſint & debeant canonice prout ſibi & com̃odo profectui ac honori dictæ cappellæ, viderint & cognoverint melius expedire, ita tamen ut ſæpè dicti Cappellani duo, tenentur & debent ordinare & procurare cottidie tantum unam miſſam inter ſe ipſos vel alios Sacerdotes, exceptis ſolempnibus feſtivitatibus, tunc ambo tenentur celebrare divina officia. Inſuper ordinamus de redditibus prætaxatarum Eccleſiarum, utantur unus tantum in ſolidum ſicut alter, ac alia jura unanimiter poſſidentes & ſimul vicarios conſtituentes, in cujus donationis Teſtimonium præſentes noſtri ſigilli dedimus munimine roboratas. Datum & actum in opido noſtro Monaci die Sabbati ante Dominicam Oculi, anno Domini milleſimo tricenteſimo quadrageſimo ſeptimo regni noſtri anno triceſimo tertio, imperii verò viceſimo.

Litera Lantgravii ſuper concordia inter Duces Bavarie & ipſum conditionaliter ordinata.

Tomo XXXVII. fol. 87.

1348.

WIr Ludweig, Stephan und Ludweig der Römer von Gottes Genadden Marggraven ze Brandenburg und ze Lauſitz, Pfallentzgraven bey Rein und Hertzogen in Bayrn verjehen offenlich mit diſem Brief, daz wir uns mit den Edeln Mañen Ulreichen und Hanſen Lantgraven zu dem Lewtemberg unſern lieben getrewen lieblichen und freuntlichen veraint und bericht haben alſo, ob in die Tayding die zwiſchen uns und in begriffen ſind ez ſey an Briefen oder an andern Sachen, wie die genant ſind nicht volfurt oder geent wurden, ſo ſullen die vorgenanten Lantgraven auf unſer Veſt Swarzenburch und Munichen auf die Stat und auf allez daz darzu gehört drew tauſent Pfunt Regenſparger Pfenning mer dar auf haben dann vor und ſullen uns dhains Dienſts gepunden ſein als lang biz daz wir in die vorgenant Brief und Tayding mit unſern Inſigeln gevertigt und volfurt haben, und weñ daz geſchicht, daz in die vorgenant Tayding und Brief geendet ſein, ſo ſol diſer Brief ab ſein, und fur baz chain Chraft haben, und darüber ze Urchund geben wir in diſen offen Brief mit unſern anhangenten Inſigeln verſigelten der geben iſt zdem Hofe nach Chriſti Geburd drewzehen hundert Jar darnach in dem acht und viertzkiſten Jar, an Eritag nach unſer Frawen Tag als ſi geborn ward.

Regiſtraturâ Ludovici Brand. T. XXV. fol. 44.

1348.

WIr Ludwig &c. Marggraf von Brandenburg &c. verjehn &c. daz fur uns komen iſt der Erſame Mann Ulrich der Leonroder Probſt ze Illemünſter unſer getrwer, und hat uns vleizziglichen gebeten, daz wir im und ſeinen Gotzhuſe daſelben beſtatigen wolten dez Gotzhuſes Friheit und Gnade nach unſers liebn Hern und Vatter Cheiſer Ludwig von Rom dem Gott gnade Briefen und Handfeſte zwen die ſie von im daruber haben, die wir geſehen haben, in allen den Worten als hienach geſchriben ſtet. Der Erſten:

Wir Ludwig von Gotz Gnaden Romiſcher Chunig ze allen Zeiten Merer des Reichs tun kund allen den die diſen Brief anſehent oder horent leſen, daz wir unſern haymlichen und getrwen Meiſter Niclaſen den Brobſt zu Illemünſter und ſeinem Gotzhuſe do ſelbn die Gnade geton haben, daz dhain unſer Amptman ſwie ſei genant ſint, hintz ſeinen Lawten noch hintz ſeinen Guten in ſwelchem Gericht ſi ſitzen oder ligen, die hintz Illem̃unſter gehorent nicht richten ſullen, umb dheinerlay Sache, noch dhain ander Man der Dorf Gerichte habe; dañe er ſelber um alle Sache, an drew Sache die wir mit Namen auznemen daz iſt Todſlach, Nötnunft und Deufe, und nemelich die Deufe, domit der Mañ daz Leben verworcht habe, oder hat, die uns angehören ze richten. Wer auch ob des vorgenant Gotzhaus Lawt dhainer mit der vorgenanten dreier Sache einer oder maer gezigen wurde oder begriffen in ſwelchem unſerm Gerichte daz were, den ſol der ſelb unſer Richter vordern an dez vorgenanten Gotzhaus Amptman, und ſol im der den antwurten als im die Gurtel begriffen hat, und ſol dchain unſer Amptman mit dem Gut nicht zeſchaffen haben. Wir haben im auch ein Gnade getan. So ſeines Gotzhaus Lewt ſitzen oder hinder ſwem ſi ſitzen oder geſezzen ſein im an Dienſt und an Trwe, daz ſein Amptlewt des vollen Gewalt haben ſi ze benoten und ze becwingen ze Dienſt im und ſeinem Gotzhawſe ze Illemünſter. Datz wollen wir daz die Hantfeſt nieman verkere noch uberfare mit dhainem andern Briefe noch Hantfeſt, die wir iemant vor gegeben hieten oder noch geben, die im ze Schaden chumen mocht, daruber ze Urchund geben wir diſen Briefe mit unſerm Inſigel verſigelt. Der iſt geben ze Munchen an dem Auffert - Tag, do man zalt von Chriſts Geburde druizehen hundert Jar, darnach in dem funfzehenden Jare. in dem erſten Jar unſers Reichs. 1315.

So hebt ſich die ander Hantfeſt an als hienach geſchriben ſtet:

Wir Ludwig von Gotz Gnaden Romiſcher Keyſer ze alln Zeiten Merer des Reichs tun kund offenlichen mit diſem Brief, daz wir unſerm lieben diemutigen dem Probſt und dem Capitel des Gotzhuß ze Illem̃ünſter die Gnade getan habn, daz dhein unſer Amptman ſwie die genant ſeind, hintz irn Lüten und Güten in ſwelchem Gericht ſi ſizent oder ligent die hintz Illem̃unſter gehörnt und die ſi mit Tür und mit Tor beſlozzen habent, nicht richten ſulln umb dheinerley Sache noch dhain ander Man der Dorf Gerichte hab, uberal in unſerm Land ze Beyern, denne ſi ſelb oder ir Amptlüt umb alle Sache an die drei, die wir mit Namen ausnemen daz iſt Todslach, Notnunft und Dief und namblich die Dief, damit der Menſch das Leben verworcht hat, die uns angehörnt ze richten. Wer auch daz uns des vorgenant Gotzhuß Lut dhainer, mit der vorgenanten dreier Sache ainer oder mer gezigen und begriffen wurd, in ſwelchem unſern Gericht daz wär, den ſull der ſelb unſer Richter vordern an des vorgenanten Gotzhus Amptman, und der ſol in den antwurtten, als in die Gürtel umbgriffen hat, und ſull dhain unſer Amptman ſwie der genant iſt mit ſeinem Gut nichz haben ze ſchaffen. Wir haben in auch die Gnade getan, ſwo irs Gotzhus Lut ſitzen hinder wem daz ſey uberal in unſerm Land ze Beyrn in an Dienſt und an Trwe, daz deñe des vorgenanten Gotzhus Amptlut vollen Gewalt habn ſulln, dieſelbn beczwingen ze Dienſt dem vorgenanten Brobſt und Capitel ze Illemünſter. Wir wollen auch das diſe gegenwurtig Hantfeſt nieman verker noch uberfare mit dhainem andern Briefen noch Hantfeſten die wir ieman vor geben hetten oder noch geben wurden, die in ze Schaden chomen mochten ze Urchund dis Briefs der geben iſt ze Munchen an Sand Jacobs Abend nach 1342. *Chriſts Geburd dreizehen hundert Jar, und in dem zwei und vierzigiſten Jar, in dem acht und zwainzigiſten Jar unſers Richs und in dem funfzehen des Keyſertumbs.*

Unde dez vorgenanten Brobſt Ulrich unſers getrewen zu Illemünſter vleizzige Bet haben wir anſehen und haben im und ſeinen Capitl des vorgenanten Gotzhaus ze Illemunſter alle die Recht und Gnade die in den vorgenanten zwen Hantveſten ſten geſchriben in aller der Weiſe, als ſi von Worte ze Worte begriffen haben, beſtatigt und beſtatigen die auch mit diſen Brief unzerprechenlich zehalten. Und daruber ze Urchund &c. Datum Lantzhut anno Domini MCCC. XLVIII. Sabbato poſt Epyphan:

WIr Ludwig von Gottes Gnaden Marggraf ze Brandenburg und ze Luſitz, Pfaltzgraf bey Rhein, Herzog in Bayrn und in Kerndten, des Heiligen Römiſchen Reichs Obriſter Camerer, Graf ze Tyrol und ze Görz, Vogt der Gotts-Heuſer ze Aglay, ze Trüendt und ze Brichſen verjehen mit diſem Brief, das für uns kom̃en iſt unſer beſonder lieber getrewer Ludwig von Riggershoven, und bath uns das wir im die Handtveſt, die im unſer lieber Herr und Vatter Kayſer Ludwig von Rom̃ ſelige über ſeine Guet und Leben geben hat, wollten beſtettigen, und die Handtveſt haben wir von Wortten zu Wortten verhöret, als hienach geſchriben ſtet:

Wir Ludwig von Gottes Gnaden Römiſcher Kayſer ze allen Zeiten Mehrer des Richs verjehen offenlich mit diſem Brief, und thun kundt allen den, die Ihn anſehent oder hörent leſen, das wir angeſehen haben die Gnad und die Trewe, die wir unſerm Sune, Ludwigen von Riggershoven ſchuldig ſein, und auch die getrewen Dienſt, die er uns in Wälſchen Lande gethon hat, und uns, unſern Erbn, noch thun ſoll und mag und haben ihme und ſeinen Erben verlihen, und verleihen im auch unſer Herrſchaft wegen des Landes ze Bayrn, unſer Burgg ze Riggershoven und alles das darzue gehört, beſuecht und unbeſuecht, es ſey an Ehren, Gülten und Nutzen, oder anndern, wie das genañt ſey, oder woran es lige, und mit namen die Gult ze Ebenhauſen, eine Mühle iñderhalb des Marckts daſelbſten, und drey Höfe, und ein Hueben in dem Marckt daſelbſten, und ein Grasleben bey dem ſelben Marckt, und das Dorf ze Liechtenaw, mit allem dem und darzu gehört, und auch das Tunaw Moß, das fur Adeltzhauſen aufgath, auch mit allen Gülten und Ehren und Rechten, die darzu gehörent, alſo, das dem vorgenanten unſern Sune Ludwig, die vorgenannt Burgg und Guett Riggershoven, und die andern die hie oben genannt ſindt, zu rechtem freyen Erbelehen haben ſollen, und ſözen den vorgenañten unſern Sohn Ludwigen in ſeinen und ſeiner Erben Namen, in Nutz und in Gwehr der obgeſchribnen Guett, von unſerm Gwalt und von unſer Herrſchaft wegen des Landes ze Bayrn, mit diſem gegenwürtigen Brief, den wir Im darüber geben, ze einem Urkunde verſigelten, mit unſerm Kayſerlichen Inſigel, der geben iſt ze München des Freytags nach Sant Marteins Tag da man zalt nach Chriſti Geburt dreyzehen hundert Jar darnach in dem zway und dreyſſigiſten Jahr, in dem achtzehenden Jahr unſers Reichs und in dem fünfften des Kayſerthumbs.

Des vorgenanten Ludwigs von Riggershoven vleiſſige Peth, durch der threwe Dienſt willen, die er uns oft gethan hat, und uns und unſern Erben noch thun mag und ſoll, haben wir angeſehen und haben die verhört und haben ihn und ſeinen Erben die vorgenante Handveſt beſtettigt, und beſtettigen ſie auch mit diſen Brief und wöllen ihn die ſelbe Handtveſt in alle der Weiſe, als ſie verfangen iſt, Ewiglichen ſteeten und ganz halten unzerprochen, und darüber ze Urkunde geben wir ihnen diſen Brief verſigeltem mit unſerm Inſigl. Geben zu München nach Chriſti Geburt dreyzehenhundert Jahr,

Jahr, darnach in dem ſiben und viertzigiſten Jar, des Montags an Sant Elzpeten Tag. *

* Pfalz Neub. Verträg. Tomo II.

Ex Regiſtratura ſummaria Arodeniana, p.639.

1348.

Wir Margaretha von Gottes Genaden Römiſche Keyſerin ze allen Zeiten Mererin des Reichs veriehen offenbar an dem Brief, das wir uns mit gueten Willen und bedachten Muet nach unſers Rathes Rath verbunden haben mit unſeren Threwen in Aydes ſtat alls wir des hintz den Heiligen geſchworen haben, ſo unſeren lieben Sönen Ludwig, Stephan, und Ludwig dem Römer, Marggraven zue Brandenburg und zue Luſitz, Pfaltzgraven ze Rhein, Hertzogen in Bayrn und Cerndten und zu allen unſeren Kinden wiligclichen bey inen zu beleiben mit allen unſern Veſten, Stetten, Rittern und Knechten Land und Lewten, und mit allem dem ſo wir vermögen getrewlich one alles Gevärd ine zuehelffen und wider ſie nit zu ſein. Wir haben in auch der ſelben Tayding und Pundnuß zue troſten gegeben unſer lieb getrewe Pfleger, Ulrich von Abenſperg, Zachreiſen von Hohenrein, Otten den Pienzenawer, die unſer Lannd und Leut innen haben, das ſy inen alles das volfueren und halten ſollen, das oben verſchriben, als ſie in das nach unſer Haiſſen und Pet, hintz den Heiligen geſchworen haben. Wär auch das uns oder unſer vorgenant Sön und Kind, Krieg anſtieſſen, die man von unſern Stetten und Veſten treiben wolt oder müeſt, wan ſy dan Diener da haben wolten, die ir Diener ſind, die ſollen ſy auf ir ſelbs Coſt da haben. Wär auch das der obbenanten unſer drew Pfleger ainer oder mer nicht enwäre, das Gott lang nit ergeb, do ſollen wir einen andern erbergen Mañ der zue dem Land gehört, ſetzen an des ſtat des gepreſt iſt, und der ſoll dan auch unſern obengenanten Sönen und Kinden ſchweren und gebunden ſein alles des, das in jener gebunden iſt geweſen, der abgangen iſt, als oben iſt verſchriben, und das inen das ſtät und unzerprochen beleib, daruber zue ainen Urkund geben wir inen den Brief mit unſerm Inſigel verſigelt. Der geben iſt zue Landshuet da von Chriſti Geburt waren dreyzehenhundert Jar in dem acht und vierzigiſten Jar, an dem nechſten Erchtag nach dem Prehent Tag.

Secretum Margaretæ Romanorum Imperatricis.

Ex Regiſtratura ſummaria Arodeniana, p. 640,

1348.

Wir Ludwig Stephan und Ludwig der Römer von Gottes Genaden Marggraf zu Brandenburg und zue Luſitz, Pfalltzgraven zue Rein und Hertzogen in Bayrn und zue Cärndten veriehen offenbar an dem Brief, das wir unns und unſerer Fraw und Mutter Fraw Margaretha die durchleuchtig Keyſerin von Rom, miteinander veraint haben, alſo das wir unſere Gejaidheüſer Grienenwald und Wolfſtain darumb ſie Brief hat von unſerm lieben Herrn und Vatter ſeligen Kayſer Ludwig von Rom geleich ſy und wir mit einander haben ſollen zue Gejaid und anderer Kurtzweil, dann umb die Nutz und Gelt die zue denſelben Gejaidheüſern gehörnt, darumb ſollen wir uns mit ir freuntlich und lieblich richten. Möcht das nit geſein, was dan unſer lieb getrewe Hadmar von Laber, Ulrich von Abenſperg, Schweickher von Gundelfing, Zachreis von Hohenrain, Ott Pientzenawer zwiſchen ir und unſer daraus machent und ſchaident, das ſollen wir ſtät haben und halten. Und des zue Urkund geben wir den Brief mit unnſern Inſiglen verſigelt, der iſt geben zu Landshuet do von Chriſts Geburt warn drewzehenhundert Jar und in dem acht und vierzigiſten Jar an dem Erchtag nach dem Prehent Tat.

* Secret. Ludowici Marchionis Brandenburgenſis & Ducis Carinthiæ. *Füert den Brandenburgiſchen Adler und in deſſen Herz das Bayriſch Wappen.*

*Nota Joannis Liebii Archivi cuſtodis.

S. Secret. Stephani Ducis Bawariæ. *Fürt die Bayriſche Scacchos allain.*

S. Ludowici Comitis Palatini Reni Ducis Bawariæ. *Hat drew Schiltlin: in einem vergleicht er ſich mit Herzog Stephan, im andern hat er ain Löwen wie die Pfaltz, im dritten ain Greiffen.*

Ludovici Brandenburg. Litteræ gratial. Monaſterio Polling. conceſſæ.

1349.

Wir Ludowig von Gots Gnaden Marggrave ze Brandenburg, und ze Luſitz, Pfallentzgraue bei Ryn, Hertzog in Beyrn, und in Kernten, Graue ze Tyrol, und ze Görtz, und Vogt der Gotshuſer Agley, Tryent, und Brychſen, bekhennen für uns, und . . unſer Erben, offenlichen mit diſem Brief, das Wir angeſehen haben die groſſen Brechen, und Beſwärung, die . . der Probſt und das Gotshauß ze Pollingen von . . Unſern Amptleuten gehabt habent, von der Vogtey wegen, die Wir, und . . unſer Vordern, bisher haben gehabt, yber die Gut, die hernach geſchriben ſtent, ze dem erſten yber die zwen Höfe ze Hartſe, und ze Rotſe, den Hof ze Hauboluingen, den Hof ze Groſſenbouen, und yber den Hofe ze Hauſen bei Wyldenberg, mit allen iren Zugehörden, und haben . . dem Probſt . . dem Conuent, und dem Gotshauß ze Pöllingen, durch Got, und durch unſerer Vordern ſeligen Sel willen die Vogtey yber die vorigen Gut lauterlich geben und geaygent, und geben, und aigen in die, mit diſem Brief, alſo, das khein Unſer Amptman fürbas kheinerley Vogt Recht davon an das Gotshauß nicht vordern, noch nemmen ſol, noch ſie mit kheinen Sachen darumb angreiffen, noch beſwern, und gebieten allen Unſern . . Vögten, und . . Amptleuten, Vitztumben, Pflegern . . Richtern . . und . . andern, wie die genant ſein, die ietzo ſind, oder fürbas werdent veſticlichen, und ernſtlichen, das ſie . . dem vorgenanten Probſt . . dem Conuent, und dem Gotshauß ze Pollingen, diſe unſer Gnad ſtät, gantz, und unzerbrochen halten, und ſie mit kheinen Sachen, daran laydigen, noch beſwärn, bei unſern Hulden, ſunder mainen, und wellen Wir, ob wir fürbas von vergeſſen wegen, iemand auf die vorgeſchriben Vogtey ichts verſchriben, oder verſchuffen, daß das weder Krafft, noch Macht habe, und in kheinen Schaden bring, mit Urkhund diſes Briefs. Der geben iſt ze Potzen, an dem Pfintstag vor Georij. Nach Chriſtus Geburt driuzechen hundert Jar, und darnach und in dem Neun und vierzigſten Jare &c.

Tomo XXXVII. coætaneo chart. fol. 97.

Litera diviſionis terrarum ſuperioris & inferioris Bavarie inter Dominum Ludowicum ſeniorem Marchionem Brandenburgenſem ex una Ducem Stephanum Fratrem ſuum parte ex alia.

1349.

Wir Ludwich &c. bekennen &c. daz wir uns mit gutem Willen, mit wolbedachtem Mut und nach Rat unſers Rats mit dem Hochgeborn Fürſten unſerm liebn Bruder Herzog Stephan lieblich und fruintlich und eintrehticlich veraint haben, ains Tails unſerer Land und Herſchaft ze tailen und habn den Tail alſo getailt und beſchicht, daz wir und unſer lieber Bruder Herzog Ludwig der Römer und Herzog Ott der jünger ein Tail ſein ſulln und ſol bey uns beliben, daz ober Land ze Beyrn mit allen Herſchaften, Grafſchaftn, Veſten, Purgen, Steten, Maerchten, Dörfern, Landgerichten, Gerihtn, Läuten edeln und unedeln Guter mit rechten Nutzen, Würden, Gulden und gemainlich mit alln Zugehörndn, wie die genant, oder wa di gelegen ſind, ez ſey genhalb oder dishalb der Tunaw die darzu gehörent in aller der Weiz und Mazz inzehaben und ze niezzen, als ez unſer lieber Herr und Vatter Kayſer Ludwig vom Rom ſalig, bey ſeinen lebnden Leib inne gehabt und beſezzen hat, ez ſol auch bey uns beleibn die Graffſchaft und di Veſt ze Graispach und ſwaz darzu gehört Land, Läut und Gut wie daz genant iſt und beſunderlich die Veſt Huetingen und der Marckt Purchaim und Reinhartzhoven mit allen iren Zugehörung auch ſulln bey uns beleiben all die Veſt Leut und Gut die der Edel Mann Graf Bercht. von Neiffen ſäliger inne gehabt hat, wie di genant oder wa di gelegen ſind, und beſunderlich Weiſſenboren, die Stat Puch die Veſtn Niwnburg Purch und Marcht Hohntrubendingen, mit allen iren Zugehörung und all ander Gut, wie di genant ſind die er hinter im gelazzen hat, ez ſulln auch alle die Stet Werd, Hochſtet Purg und Stat, Laugingen, Gundolfingen, di Niwburg di der von Swennigen gebawet hat, und Hagel di Veſt Laut und Gut mit allem dem daz darzu gehört, wie daz genant iſt, bei uns beleibn, als ſi der vorgenant unſer Herr der Kaiſer ſalig in gehabt und gelazzen hat, auch ſulln bey uns beleibn all Pfants: wie die genant ſind, die wir und alle unſer Brüder dem Reich iñe haben oder uns verſezt und verſchriben ſind und beſunderlichen: Ulm, Kempten, Luitkirchen und Wangen, auzgenomen die Pfantſch: die unſer Vetter ſalig Herzog Heinrich von dem Reich ze nydern Bayrn gehabt hat oder daru gehören. Ez ſulln auch all Pfantſch: Laut und Gut und alle Angevell die uns von unſerer lieben Frawen der Kayſerin oder andern Läuten angevallen mugen, die zu dem Land ze obern Bayrn gehörend wenn ſie ledig werdent bey uns und unſernvorgenanten Brudern, die in unſern Tail ſind, beleiben. Auch ſoll der Zehent ze Hailbrunnen * bey uns beleiben. Ez ſullen bey uns beleiben die Stet: Gieng Purg und Stat, Hellenſtain die Purg, Haydnheim die Statt, mit allen iren zuegehörnden Lauten und Gütern und wie di genant ſind, als ſi der Kayſer &c. gehabt hat und gelazzen. Ez ſol auch bey uns beleibn der Edel Mann Hadmars und Ulrich von Laber unſer getriwen, ſwaz ſi ze Swabn habnt, mit Faimingen, Valckenſtain und Stainhart halbes ſwaz zu den Veſten und Guten gehört und waz ſi in den Riezz habnt halbs mit allen zugehörndn Rechten Eren und Nutzen, als ſi diſelben von Laber inne gehabt habnt, und die ſelbn Veſt und Gut ſol uns unſer vorgenant Herzog Stephan von in entledigen und darwider geben wir dem egenanten unſerm Bruder Herzog Stephan, Hembawer die Stat auf den Tangrindel mit allem dem daz darzu gehört mit Griht, mit allen ſeinen Eren Nutzen und Gulten Lauten und Gutern, ez ſey an Dörffern, Stewrn und Zolln, holtzern Peunt und Pämer Vorſt Anwardn und wie di genant iſt, als in unſer Pfleger und Richter von unſern wegen in Gewalt und in Gewer bis daher braht und gehabt habnt. Ez ſullen auch bei uns beleibn alle die Gut ze Francken, Purg und Stat mit allen ihren zugehörnden Läut und Gut wie die genant ſind, als ſi unſer erſtgenanter Herr und Vatter ſalig &c. hinder im gelazzen hat. Ez ſol auch bei uns beleibn di March ze Brandenburch mit allen Landen und Lauten Herſchäften Wirden Rechtn und Eren, und mit allen iren Zugehörnden, als ſi Marggraf Woldmar ſalig gelazzen hat, ez iſt auch zu dem andern Tail und geſchiht und daz bei unſern liebn Brudern Herzog Stephan Wilhalm und Albrecht daz Land ze Nidernbayrn mit allen Herſcheften, Grafſcheften, Veſten, Steten, Märchtn, Dörffern, Landgerihten, Gerihten, Lauten Edeln und unedeln und Gut, und mit allen Eren Rehten Nutzen, Wirden Gülten und gemainlich mit allen Zugehörenden, wie di genant, oder wa di gelegen ſind di darzu gehörnt bleibn ſulln in der Weiz und Mazz inne haben und niezzen als ez unſer vorgenant Vetter, Herzog Heinrich ſalig innegehabt und lazzen hat. Ez ſulln auch bey uns beleiben di Grafſchaft und Herſchaft ze Henngaw Holland Seland und Friesland mit Veſten, Steten, mit Landn Läutn Eren Nutzen Gulten Guten und Manſchaft und mit allen iren Zugehörnden, als ſi der Edl Herr Graf Wilhalm von Holland ſalig gehabt und hinder im gelazzen hat, und wir Ludwig Marggraf von Brandenburg, Herzog Ludwig der Römer und Ott der jünger

ver-

* erat in marg. Nota de decima in Hayl. brunnen.

*verzcibn uns der Land und Leut und der Herſchaft die unſer lieber Bruder Herzog Stephan Wilbalm und Albrecht zu irem Tail angevallen ſind, als vor geſchriben ſtet, daz wir, unſer Erben und Nacbkomen daran nimmer dbain Anſprach und Vordrung ſullen babn, ez wär dann daz unſer vorgenant Bruder. all on Erben erſturben, dez Gott nicht well, geſchäch auch daz, ſo ſullen all die vorgenant Land und Läut, mit alln iren Zugehörndn, die zu irem Tail an ſi gevallen ſein oder mugen, wider an uns, unſer vorgenant Bruder und an unſer Erben lediclich gevalln, ez iſt auch mer getaydingt zwiſchen unſer umb die Gult, die wir fur unſern vorgenanten Herrn den Kayſer ſalig fur unſer Vordern und fur uns ſelben gelten ſullen, daz ie der Herr den, die in ſeinen Landen und Herrſcheften geſezzen und in ſeinen Tail gevallen ſind ſein Gult gelten ſol und auzrichten, waz aber Schuld und Gult iſt die wir auzerbalben unſer Land und Herſchaft geltn ſullen, ez ſey von unſern Herrn und Vatter &c. wegen oder von unſern Vordern von den uns die Land und Herſchaft ze Bayrn angevalln ſind, oder von uns ſelbs wegen di ſullen wir miteinander geleich gelten, auch iſt mer geredet umb die Pfant di unſer Vordern ſaligen oder wir verſezt baben, daz die jeder Herr ſelb ledigen und löſen ſol in dez Landes Herrſchaft und Tail di ſelbn Pfant ſind gelegn, auch iſt mer geredet die ſechtzig tauſent Guldin die wir alle mit einander unſern liebn Vettern Herzog Rudolfn Rudprecht und Ruprecht den jüngern fur di Anſprach dez Landes ze nidern Bayrn ſchuldig ſein, daz die unſer oftgenanter Bruder Herzog Stephan Wilbelm und Albrecht, von irem Tail geltn ſulln, ſo ſulln wir und unſer Bruder Herzog Ludwig der Römer und Herzog Ott der jünger zu unſern Tail bezallen unſer lieben Mumen und Frawen der Römiſchen (Kaiſerinn) Küniginn, die ſechs tauſent Marchk Silbers die ir unſer oftgenanter Herr und Vater der Kaiſer ſalig verſchriben und vermacht bat, da wider wir wartent ſulln ſein alles dez an Gelles * daz uns von von unſern lieben Vettern Herzog Rudolfn und von ir angevallen mag, als daz mit Taeding ber komen und auch verſchriben iſt. Ez iſt auch getaidingt daz ietwedern Tail dez andern Tail bei Recht ſol lazzen beleiben an den Gutern di ſi in dez andern Tail babent. Ez ſol auch aintweder Tail niemand in dez andern Tail Land vertaidingen, verſprechē noch einnemen ze Diener wider der andern Willen. Ez mag yetweder Tail in ſeinen Landen und Herſchaften ſeinen Frumen ſchaffen mit welcbn Sachen er chan oder mag, darzu ſulln die andern Herrn und Tail mit all irr Macbt in getrwlich ſein geholffen, auch iſt mer geredet, daz alle Pfandſchaft und Angevell Veſt Stet Läut und Gut die unſern vorgenanten lieben Brudern Herzog Stephan, Wilbalm und Albrecht von unſer lieben Frawen Margaret der Römiſcben Kaiſerinn und von unſern lieben Mum Frawen Reichgarten Herzogiñ ze Bayrn oder von andern Läuten wie die genant ſind, angevallen mugen die zu dem Land und Herrſchefften gen nydern Bayrn gehörent weñ ſi ledig werdent bei in ſulln beleibn und daz wir all die vorgenant Taeding in allen Stucken Pünten und Artikeln als vor geſchriben ſtet, ſtaet gantz und unzebrochen habn wellen, dez baben wir und unſer vorgenant lieb Bruder Herzog Stephan ainen Ayd zu den Heiligen geſworn, und daruber ze Urchund &c.* datum Lantſperch anno Dom. MCCCXLVIIII. Dominicâ ante Nativitatem Beate Marie.

Litera obligationis decime Haylbrunne.

Loc. cit. F. 93

WIr Eberbart und Ulrich Graven von Wirtenberch verjeben offenlich an diſen Brief. Weñe daz iſt, daz unſer Here Margrave Ludweig von Brandenburg und ſein Bruder komen mit dryn tauſent Pfunden Hallern und den Weynzebenden ze Haylbruñe wider vodernt an unſerm Öbeim Grave Albrecht von Öttingen daz wir deñ den ſelbn Weinzebenden ſullen widergeben ze löſen umb die ſelbn drew tauſent Pfunt Haller on alle Geverd, wär aber daz wir mit dem Marggraven und mit ſeinen Bruder von des vorgeſchriben Weinzebenten wegen uberain kömen, daz wir der Loſung in gebunden wärn, und Graf Albrecht von Öttingen dem vorgenanten ſein Brief von in wider wurden, ſo ſol uns Graf Albrecht von Öting diſen Brief auch wider geben und ſol er furbaz damit nichtes zetun noch zeſchaffen habn on alles Gevard, und dez ze Urcbund ſind unſerew Inſigel gebenkcbt an diſen Brief, der gebn iſt ze Gisling, do man zalt von Chriſtus Geburt drewzebenbundert Jar und in dem neunden und viertzigiſtem Jare an dem nächſten Aftermontag nach all Heyligen Tag.

Der Brief ſagt von Rügern dem Reichn ze Regenſpurch umb die Veſt Tumſtauff.

Tomo XX. ſive Cod. membr. Maureniano, hodie fol. 53. olim 71.

ICh Ruger der Reiche, Burger ze Regenſpurch vergich fur mich und alle mein Erbn &c. daz ich den bochgeboren Furſten Herrn Stephan, Herrn Wilbalm und Herrn Albrechtn Pfallentzgraven bey Rein und Hertzogen in Bayrn meinen genadigen Herrn mit der Veſte Tumſtauffe und ſwaz darzu gehört furbaz warten und gehorſam ſein ſol mit allen Sachen in aller der Weiſe und Mazze alz die Brief ſagent, die der Durchleuchtig Herr Kayſer Ludwig von Rom ſalig und der Erwirdig Herr Biſchof Fridrich und daz Capitel ze Regenſpurg gen einander daüber gebn habnt, und alz ſi öch Herr Heinrich der Haützendorffer ſalig von ir bayder wegen biz her iñe gebebt bat mit Urchund diß Briefs der gebn iſt ze Regenſpurg. Anno Domini Milleſimo CCC. LII. *dez Eritages nach dem Heiligen Pfingſtag.*

1352.

* ita Cod.

Tomo XX. ſeu Cod. membran. Maureniano, hodie fol. 38. olim 54.

Diſer Brief ſagt von Hertzog Ruprecht m. umb XV. Guldein der in Peter Egker gericht hat an der Pfantchaft ze Kambe.

Wir Ruprecht der Elter von Gots Genaden Pfallentzgrave bei Rein und Hertzog in Bayrn, bekennen fur uns und fur unſern liebn Bruder Hertzog Rudolffen und fur unſern liebn Vettern Herzog Ruprecht den jungern, beid von der ſelbn Wirdichkeit offenbar an diſen Brief das uns der Erſam veſt Ritter Peter von Egk, Vitztum, in dem Nidern Land ze Bayrn fur unſer lieb Vettern Hertzog Stephan, Hertzog Wilhalm und Herzog Albrecht, Pfallentzgraven bei Rein und Hertzogen in Beyrn an der Pfantſchaft ze Kambe bericht und gewent hat, funfzehen tawſent Guldein und der ſelben funfzehen tauſent Guldein ſagen wir unſern liebn vorgenanten Vettern an den ſechzig tawſent Guldein da uns Kamb umb ſtet nach der Briefe Sag, die wir iñe darumb habn ledig und loz mit diſen gegenwurtigen Brief und darumb ze Urkund gebn wir diſen Brief fur uns und fur unſern liebn vorgenanten Bruder Herzog Rudolf und fur unſern liebn vorgenanten Vettern Herzog Ruprechtn dem jüngern mit unſern anhangenden Inſigel beſygelten, der Brief iſt geben ze Regenſpurg in der Stat des nachſten Montags vor aller Heiligen Tag, da man zalt von Chriſti Geburt dreutzehen hundert Jar, darnach in dem zwai und funfzigiſten Jare.

1352.

Loc. cit.

Der Brief ſagt von Herzog Ruprecht ob im die Herren von Beyren ichtes betzalen an der Pfantſchaft ze Kamb, das im das an der gantzen Summ allzeit abgen ſol.

Wir Ruprecht der Elter von Gots Genaden Pfallentzgrave bey Rein und Hertzog in Beyrn, veriehn fur uns und unſern Bruder Herzog Rudolff und fur unſern Vettern Herzog Ruprecht Herzog Adolfs Sun ſäligen der ſelben Wirdichkait offenlichn an diſem Briefe, wen unſer lieb Vettern Stephan Wilhelm und Albrecht Pfallentzgraven bey Rein und Hertzogen in Bairn oder ir Amptlewt von iren wegen, an den ſechtzichk tauſent Guldein darumb ſy uns Kamb und Eſchelkamb verſezt und eingeantwurt habent, als ir Brief ſagt, mit viertail, drittail oder halben Thayl der vorgeſchriben Sum Gelts uns ermonent und uns der betzalent, das ſol in an den vorgeſchribn ſechtzig tauſent Guldein ab gen, und ſullen in des unſer offen Quitbrief gebn. Als offt das geſchicht, als lang untz wir der vorgeſchribn ſechtzigk tauſent Guldein gar und gantz verricht und bezalt werden, und das ſol geſchehen von Sant Marteins Tag, der nu ſchirſt kumpt uber drew Jare, die nächſt nach einander köment, wes wir aber in der ſelbn Zeit nicht bezalt werden, des ſol man uns hinach mit einander bezallen und richten als unſer Brief ſagent, und wenn wir dañ der vorgeſchribn ſechtzigk tawſent Guldein gänzleich verricht und gewert ſein, ſo ſollen wir in die vorgeſchribn Stuckh, Kambe und Eſchelkambe und was darzu gehört on Widerrede ledig und lozz lazzen nach irer Brief Sag und in die unverzogenleich wider einantwurten, und das wir in die vorgeſchriben Tayding und Artykel vöſt und ſtet halten, daryber ze Urkund gebn wir in diſen Brief mit unſerm Inſygel verſygelten, das daran gehangen iſt, der Brief iſt geben ze Regenſpurch des nächſten Mitwochn nach dem Pfingſtag da man zalt von Chriſti Geburt dreutzehn hundert und darnach in dem zwai und funffzigiſten Jare.

1352.

Tomo XX. ſeu Cod. membr. Maureniano. f. 24.

Der Brief ſagt umb vier tauſent Guldein die die Herſchaft von Beyrn gericht hat Graf Johanſen von Katzenellenpogen.

Wir Graf Johan ze Katzenellenpogen bekeñen fur uns und alle unſer Erbn offenlichen mit diſem Brieff, daz uns die Hochgeborn Furſtn und Herren Herzog Stephan, Herzog Wilhalm und Hertzog Albrecht Pfallentzgraven bey Rein und Herzogen in Beyrn Gebrüder, aller der Schuld halber, der uns der aller Durchleuchtigſt Furſt und genädiger Herr Keyſer Ludwig ↄ von Rom ſalig ſchuldig was dez VIII. Guldin Florin ſind, daz umb wir ſein Brief habn verricht und gewent habent vier tauſent Guldin Florin und ſagen die ſelbn vorgenanten Herrn und Hertzogen ze Beyrn und all ir Erben der ſelben vir tauſent Guldin Florin und aller Anſprach und Vodrung die wir von irs vorgenanten Herrn und Vatters des Keyſers ſelig wegen, bitz in gehabt habn von welherlai Sachen oder Schuld daz geweſen ſey, fur uns und unſer Erben gar und gentzlichen ledig und loz, alſo das wir von ires Vatters dez vorgenanten unſers Herrn dez Keyſers ſelig wegen dheinerley Anſprach noch Vodrung hintz in nim̃er mer haben ſchulln noch wellen mit Urkund dez Brieffes der geben iſt ze Ingolſtat verſigelt mit unſerm Inſigl des nachſten Dinſtages vor aller Heyligen Tag, Anno Domini Milleſimo CCC. quinquageſimo ſecundo.

1352.

Eod. Tomo fol. hodie 53. olim 71.

Abpt Peter von Nideraltach umb das Gericht ze Hengerſperg, umb die Maiſtewr und Herbſtewr zu Landaw.

Wir Peter von Gotes Genaden Abt ze Nidern Altach und wir der Convent gemainicleich daſelben &c. daz wir unſern lieben genädigen Herrn dem hochgebornen Pfallentzgrafen bey Reyn und Hertzogen in Bayrn * Entwichen ſein und in gantzlich ledig lazzen haben mit gutleichem Willen daz Gericht cze Hengerſperg und die Meyſtewr und Herbſtewr in dem Gericht ze Landaw die wir ze Satzzung innegehabt habn und die nach bey anderer Satzzung in

1352.

* in apographo nomé Alberti Ducis incuriâ actuarii deſideratur.

unſern Briefen geſchriben ſtent, alſo daz wir bitz den obgenanten Stüken furbas dhain Anſprach mer ſullen haben und daruber ze Urkund gebn wir diſen Brief beſigelten mit unſern Inſigel. Actum anno Domini Milleſimo CCC. LII. in vigilia Sancti Laurencj.

Tomo XX. ſeu Cod. membran. Maureniano, hodie fol. 38. olim 54.

Der Brief ſagt umb ein Puntnuz von Hertzog Ruprechten zu Herzog Albrechten.

1353.

Wir Ruprecht der Elter von Gots Genaden Pfallentzgrave bei Rein und Herzog in Bayrn bekennen &c. das wir uns mit verdachtem Mut und nach unſers Rates Rat, mit Leib, mit Gut, mit Lannd und mit Läwten die wir iezo haben oder furbas gewiñen mit aller unſer Macht und auch mit allen Sachen veraint und verpunden haben und auch verpinden mit diſem Brief zu den Hochgeboren Furſten Herzog Wilhalm und Herzog Albrecht Pfallentzgraven bei Rein und Hertzogen in Bayrn unſern lieben Vettern, in ze helffen und bey in ze beleiben Ewichleichen wider aller mäniclich die weil wir leben, wär aber das wir ſelber bey dem Launde nicht enwären, ſo ſullen in all unſer Amptlewt, die wir iezo haben oder furbaz gewunnen getrewlich geholffen ſein mit Lande und mit Läwten und mit aller Macht ze gleicher Weis, als wir ſelber in den Land wären on alle arg Liſt und als vor geſchriben ſtet, und die vorgeſchriben Artykel und Verpuntnuzz, haben wir mit guten Trwen gelobt und gehaizzen und des zu den Heiligen geſworn ſtät, und veſt ze halten und ze volfuren on alles Gevärd, und darumb ze Urchund geben wir in diſen Brief mit unſerm Inſigel verſigelt, das daran hanget, der geben iſt ze Kamb am Mentag vor Sant Ulreichs Tag, da man zalt von Gotes Geburt dreutzehn hundert Jar, darnach in dem drew und funfzigiſtem Jar.

Poſt Literas haſce tria folia exciſa fuere, quorum contenta Elenchus recentioris ævi in fronte Codicis in charta communi præſcriptus, prodit, hoc titulo:

Herzog Albrecht. Brief de A. 1361. Laut deſſen Pfaltzgraf Ruprecht der elter Herzogen Albrecht in Bayrn ſeinem Herrn Vettern die Herrſchafften Peilſtain, Eſchlkhamb, Köſching, Rinpach, Lengaw, Miltach, Pleichpach, Leuffingen, Mezingen, Ledrern und Mosbach umb ein gewiſe Summa Gelts verſezt und hingegen auch die ihme von hechſtgedachtem Herzog Albrecht verſezte Grafſchaft Camb widerumb auslöſen zu laſſen verſprochen.

Tomo XX. ſeu Cod. membran. Maureniano, hodie fol. 53. olim 71.

Brief von Richtär, vom Burgermeiſter und den Scheffen ze Glattaw umb die Huldigung die ſie Herzog Albrecht getan habent.

1353.

Wir Richter Burgermeiſter und Schepfen der Stat zu Glataw bekeñen und tun kund &c. daz wir durch ſunderlichen Gebet dez aller durchleuchtigiſten Fürſten und Herrn, Herr Carls Romiſchen Chunigs und Chunigs ze Behaym unſers lieben genadigen Herren mit wolbedachtem Mut mit Rat Gunſt Wizzen und Willen unſer Gemainſchaft gelobt habn und gelobn auch in guten Trwn an Gevard dem hochgeborn Furſten Herrn Albrecht Pfallentzgraven bey Rein und Herzog in Bayrn ze ainem rechten m. Phant umb XX. Gulden ſeiner Morgengab, daz wir im ze ainem rechten Pfande warten gehorſam und undertänig ſein welln untz an die Zeit daz der obgenant unſer Herr der Kunig ſein Erbn oder nachköm Kunig ze Behaim, dem obgenanten Herzogen ſeinen Erben oder ſwem er die verſchaft die m. obn genanten XX. Guldein gar und ganz gerichten und gezalen in aller der Mazz als dez obgenanten unſers Herrn dez Kunigs Brief die er daruber gebn hat luterleich begreiffen mit Urkund des Briefs verſigelt mit unſern Stat Inſigel der gebn iſt ze Glataw Anno Domini Milleſimo CCC. LIII. in die Prothaſii Martyris.

Tomo XX. ſeu Cod. membran. Maureniano f. 24.

Der Brief ſagt umb Hilff von Purgraf Johanſen von Nürenberg, die er tun ſol Herzog Albrechtn in ſeinen Landen, ob in ieman daran beſwärn wolt.

1353.

Wir Johan von Gotes Gnaden Burggraf ze Nurnberch bekeñnen und tun kund offenlichen an diſen Brieff umb den Tail und Taylung dez Lands ze nidern Beyrn, den wir den hochgeborn Furſtn Herrn Stephan unſerm lieben Aydem, Hern Wilhalm und Hern Albrecht Gebruder Pfallentzgrafen bey Rein und Hertzogen in Bayrn und irn Erbn geſchickt und geordnt haben, nach der Brief Sag, die ſi daruber habnt. Nu haben wir durch beſunder Lieb und Fruntſchaft gehaizzen und verſprochen by unſern Trwn, ub daz wär daz iemand die vorgenanten Hern Wilhalm und Hern Albrecht unſer lieb Hern und ir Erben an irm Tail und Herſchaft dez Lands ze nidern Beirn die in geſchickt und gevalln iſt, wider Recht irren beſwaren oder Hindrung wolt tun von diſer Tailung wegen, daz wir in dan geraten und geholffen ſein ſullen und wellen mit Leib und mit Gut, als ver wir vermugen an Gevärd daz ſy, by demſelben irm Tail und Herſchaft beleiben. Und dez ze Urchunde geben wir in diſen Brief beſigelten mit unſerem Inſigel der geben iſt ze Regenſpurg Anno Domini Milleſimo CCC. LIII. in die Eraſmi.

L.c. f. 24. n. XXXVII.

Der Brief ſagt umb Hilff Margr. Ludwig von Brandenburg die er Hertzog Albrechten tun ſol ob in ieman wider Recht an ſeinen Landen irren wolt.

Wir Ludwig von Gotes Genaden Marggraf ze Brandnburg und ze Luſitz, dez

Eod. A.

dez heiligen Romſchen Richs Obriſter Kamerer Pfallentzgraf by Rein und Hertzog in Bayrn und ze Kernden, Graf ze Tyrol und ze Gortz, Vogtt der Gotzhauſer Agley, Tirend und Prichſen verjehen und tun kund mit diſem Brief umb den Tail und Tailung dez Lands ze nydern Bayrn, den wir unſern liebn Gebrudern den hochgeborn Furſtn, Stephan, Wilhalm und Albrecht Pfallentzgrafen by Rein und Herzog in Bayrn und irn Erben geſchickt und geordent haben, nach der Brief Sag di ſy daruber habnt, nu habn wir durch beſunder Lieb und Fruntſchaft gehaizzen und verſprochen bi unſern Tun, ob daz wär daz iemand unſer vorgenant Brueder Wilhalm und Albrecht Pfallentzgraffen by Rein und Hertzogen in Bayrn und ir Erben an irm Tail dez Lands ze nidern Bayrn, der in geſicht und gevalln iſt, wider Recht, irren, beſwaren oder Hinderung tun wolt, daz wir in dan geratten und geholffen ſein ſullen und welln mit Leib und mit Gut als ſtarck wir vermugen an Geverd. daz ſy bey dem ſelbn irm Tail und Herſchaft beleibn. Dez ze Urkund gebn wir diſen Brief mit unſerm Inſigl beſigelten. Der geben iſt ze Regenſpurg Anno Domini MCCC. LIII. *an Sant Eraſms Tag.*

Ex Tomo XXV. Privilegiorum Ludovici Brandenburgici acta continente. Volumen ſpiſſum & coætaneum. folio 390.

Margaretæ Auguſtæ renuntiatio &c.

1356.

MArgareta Dei gratiâ &c. Duciſſa Bavariæ &c. publicè recognoſcimus preſentium per tenorem quod omnia munimenta, omnesque & ſingulas literas quas prætextu dotis ſeu donationis noſtræ propter nuptias ab Excellentiſſimo ac gratioſo Principe Domino Ludovico Ungariæ, Jeruſalem & Siciliæ Rege, nec non illuſtri Principe Domino Stephano Sclavoniæ illuſtri noſtro Conthorali Felicis recordationis, vel à præclara Domina Eliſabeth genitrice ipſorum ſeu quisquis aliis habemus, vel in poteſtate noſtra impoſterum invenirentur, easdem caſſamus & caſſas & irritas nuntiamus, decernentes eas viribus omnino carere & nihil firmitatis penitus habere nullumque dicto Domino Ludovico vel genitrici ipſius ſeu quisquis aliis dampnum vel præjudicium generare, exceptâ duntaxat literâ quam pro LX. Mil. flor. ſuper civitatem Tirnaw ratione dotis prædictæ habemus, quæ in ſui robore permanebit. Datum Wiennæ Feriâ ſecundâ poſt Letare. Anno LVI.to

(e)

Nota: Domino dedit conſimilem in omnem modum & formam prætextu dotis prædictæ. (e)

Ex Tomo XX ſeu Cod. membrã. Maureniano, hodie fol. 54. olim 72.

Der Brief ſagt von dem Byſchof von Mynden umb einen Lantfrid ze halten mit Hertzog Albrechten und ſeinen Dienären.

1357.

*WIr Dietreich von Genaden Gotes Biſchof von Minden tun kund &c. daz wir mit den erbirdigen Heren und Läwten unſers Heren dez allerdurchlüchtigiſtem Fürſten Hern Karls Romiſches Keyſers und Kunig ze Behaim Dienern die hernach geſchriben ſtent Her Heinrich von Kanietz, Her Heinrich von Kokeritz, Haſto von Lemberk, Her Albrecht der jung Notheft, Her Stybot von Dreswitz, Her Liebhart von Racoltzhoven, Her Primizlws * von Frumſtain gelobt habn und geloben in guten Trwn an Gevard den Erbirdigen Hern und Läwten dez hochgeborn Furſtn Herzog Albrecht von Bayrn und Pfallentzgrafen bey Rein Dienern die hernach geſchriben ſtent Hern Petern Kamerawer, Hern Hans von Stainach, Hern Palbein von Herſing, Hern Wernher dem Awer, Hern Albrecht Heypek Vitztum ze Strwbing, Hern Albrechten Nusberger, Hern Ekkolf dem jungern Wartter, Herrn Fridrich Ramſperger vor unſerm Hern den egenanten Kayſer ein ſtecten und ein rechten Landfrid und ein Hantfrid bis auf unſer Frawn Tag der Lichmizz der nachſt kümt untzerbrochenlich zu haltn on alles Gevard, alſo wenn unſer Herr der vorgenant Keyſer ſein offen Briefe antwurt Hern Heinrich von Kameraw nach der Notel die Her Peter Kamerawer des hochgeborn Furſtn Herzog Albrecht von Bayrn Kamermayſter under ſeinen Inſigel gebn hat, ſo ſchullen wir dez vorgenanten Gelubes ledig ſein und ſchol unſer Her der vorgenant Keyſer den Frid ſtät halten nach den Brief der darumb gebn wirt. Gebn ze Stauf* Anno Domini Milleſimo CCC. LVII. in vigilia Andree Apoſtoli.

* Lectio dubia in Cod. *Przmk.*

Cod. MS. formular. Friſing. chartac. fol. XCVII. ſignat. inter Codd. mſc. Lanos fol. 45. (f)

Fragmentum Litterar. pro diviſione Eccleſiarum Parochialium in Lantzhuta.

PAulus Dei gratiâ Epiſcopus Friſingenſis (*f*) ad perpetuam rei memoriam. paſtoralis officii cui voluntate divina licet immeriti præſidemus debitum nos efflagitat, ut diligenti ſollicitudine, ſollicitâque diligentiâ promovere & providere tenemur ea, per quæ divinus cultus augetur & ſaluti conſulitur animarum, ex his enim & præſentis vitæ comparatur incrementum & futuræ retributionis proemium expectatur. inter cætera verò quæ ad ſalutem

---

(*e*) Ita ad verbum vetus apographum. Ludovicum cujus hîc mentio, nemo ignorat eſſe, Ludovicum inter Hungaricos *Magnum* dictum, cujus mater infelix illa Regina Eliſabetha Bosnienſis ab inimicis aqua ſuffocata. Ludovici fratres Andreas & Stephanus, quorum prior Neapolitanum regnum tenuit ab uxore Joanna, ut paſſim fertur, ſtrangulatus, alter Stephanus Sclavoniæ & Dalmatiæ Dux audit. Hybnerus Filiam ei tribuit Eliſabetham, de uxore tacet. Prodit ignorata Margarita Bavara, quam Hungari juxta ac ipſi ignorant Bavari.

(*f*) Is ab anno 1359. die 2. Julii, usque ad an. 1377. die S. Apollinaris Friſingenſem cathedram tenuit Meichelbeckio teſte.

tem gregis ſpectant dominici, imò præcipue extat conſiderandum ut pro locorum oportunitate & temporum exigentia illi deputentur Paſtores, qui ab eo lupi rapacis abigant inſidias eumque paſcant pabulo verbi Dei, & ubi divina Clementia populum adauget numero, Epiſcopus etiam auxilio augeat. Cum igitur populus Baptiſmalis Eccleſiæ Sancti Martini in Lantzhuta noſtræ dioeceſis, in qua jus præſentandi Plebanum ad inclytos Principes Duces Bavariæ dinoſcitur pertinere, Deo propitio qui Eccleſiam ſuam novo ſemper fœtu multiplicat, adeo multiplicatus exiſtat, in amplius multiplicari ſperatur, quod unius Paſtoris regimine, ſine animarum periculo difficulter valeat gubernari, in tantumque ipſius Eccleſiæ cimiterium, artum eſt & reſtrictum, quod tumulandis corporibus mortuorum ſufficere non videtur. Quapropter ad Devota precamina Illuſtrium Principum Dominorum, Stephani ac Filiorum ſuorum Stephani Friderici & Johannis, plebisque præfatæ & ut in antea pericula & negligentiæ præcaveantur, habito ſuper hoc, cum Capitulo noſtro, conſilio & tractatu & de illorum ac - - Canonicorum dictæ Eccleſiæ S. Martini voluntate unanimi & conſenſu parochiam ſeu Eccleſiam Baptiſmalem Sancti Martini in Lantzhuta prædictam in duas dividimus & diſtinguimus parochias & duas in illa deinceps decernimus baptiſmales exiſtere Eccleſias, pro communi utilitate plebium prædictarum, quarum unam eſſe volumus præfatam Eccleſiam Sancti Martini, cujus Parochia limites ſuas à loco dicto Perg, propè crucem quæ eſt in via publica & omnes domos propè viam ex utroque latere usque in opidum vel civitatem Lantzhutæ, caſtrum quoque & totum quod infra Foſſata ipſius caſtri clauditur, nec non domus dicti Chetnär & omne illud quod eſt in vico eodem, usque in dictum opidum & civitatem. Infra opidum vero, pars illa quæ appellatur civitas antiqua, usque ad vicum qui vocatur Roſenſtrazze incluſis Kirchſtrazzen & Schergenſtrazzen & totum quod in dicta parte videlicet antiqua civitate exiſtit ex latere adverſo, verſus Germich, Satlar & Patzlinger & vicus totus dictus Lend & porta quæ appellatur Judæorum usque ad civium Hoſpitale, Eccleſia quoque in Eching cum ſibi ſubjectis. Alteram vero Parochialem ac baptiſmalem Eccleſiam conſtituimus Eccleſiam Sancti Judocj (g) ibidem in Lantzhuta ſituatam cujus Parochiæ limites incipiant in loco dicto Perg in capella Sacroſancti Corporis & Sanguinis Domini, cum omnibus eidem ſubjectis & ad eam pertinentibus, & deinde Domus vocata in Seiſenhauſen in Cleppe & alia ſita retro Dominum Wicherum de Staudach, quam nunc inhabitat Stephanus Maueſel, quæ duæ domus erunt limites parochiæ Sancti Judoci in nova civitate & ſic ex utroque latere procedendo unà cum vicis ſubſcriptis, videlicet Stechenſtrazzen, Grazgazzen, Roſenſtrazzen & totum quod ab acie ejusdem vici Roſenſtraz eſt in antiqua civitate usque ad præfatam civium Hoſpitalem incluſa Hertgazzen in imunitatibus & interponentes volentes & præſentibus ſtatuentes ut quælibet illarum parochialium Eccleſiarum de cætero habeat reſidentem Rectorem qui presbyter exiſtat & perpetuam & diſtinctam habeat ſepulturam proviſo ut utraque Eccleſia, videlicet Sancti Martini & Sancti Judoci, ſupernotatis & deſignatis limitibus, plebibus, dotibus, & decimis & aliis obventionibus, ſit contenta; dictarumque Eccleſiarum neutra dependeat ab altera, aut in aliquo ſubſit alteri, ſed ambæ ſint diviſæ ab invicem totaliter & disjunctæ, adjicientes quod uterque Rectorum tam Eccleſiæ S. Martini quam Sancti Judoci qui ad præſentationem Ducum Bavariæ per nos vel Succeſſores noſtros eſt vel erit inſtituendus actu Presbyter exiſtat, vel infra annum in Presbyterum effectualiter ordinetur & reſidentiam continuam faciat, Hoſpitalitatemque pro ſuarum poſſibilitate Facultatum, & Plebanus Sancti Martini tres ſocios habeat Sacerdotes, Plebanus verò Sancti Judoci quatuor ſocios ſecum habeat Sacerdotes, qui cum eisdem curam plebium agant juxta morem & laudabilem conſuetudinem partium illarum. Ad hoc pro nobis & Succeſſoribus noſtris promittimus, prædictas duas parochias & baptiſmales Eccleſias de cætero non uniri, & ad manus unius perſonæ aliquatenus non devolvi, populum qui per nos Eccleſiæ Sancti Judoci præſentibus eſt ſubjectus, ab omni obſervatione & obedientia, qua Eccleſiæ Sancti Martini (h)

(g) (h)

Diepolt der Frumolt Burger ze Regenſpurg wie im daz Münßmayſter Ampt verlihen ſei.

Tomo XXXVII. ſive libro chart. vet. obligationum Alberti Comitis Holland. fol. 49.

1359.

*WIr Albrecht von Gotes Genaden Pfallentzgrave ze Rein und Herzog in Beyrn, verjehen offenlich an diſen Brief allen die in ſehent oder hornt leſen, daz wir unſer Munsmaiſter Ampt ze Regenſpurg verleihn und verlihen haben Hern Diepolt dem Frumolt Burger ze Regenſpurg, zu ſeinen Leib, mit alln den Eren und Rechten und Nutzen, als es Herr Albrecht der Zant Schulthaizz ze Regenſpurg dem Gott genad, gehabt hat und gebietten allen unſern Amptlüten die wir iezund haben oder furbaz gewinnen, daz ſi den vorgenanten Frumolt ſchützen und ſchirmen, wo im dez not beſchicht trewlich, on allez gevaer uns ſol auch der vorgenant Frumolt warn * trewlich on allez gevaer in aller der Mazz als ez mit Gewonheit herkomen iſt und darzu*

* fortè warten.

(g) Sub Conrado IV. Epiſc. Friſing. Anno 1338. eoque conſentiente Landishuti Parochialem D Jodoci Eccleſiam fuiſſe erectam memorat Cl. Meichelbeckius Hiſt. Friſing. T. II. p. m. 146.

(h) Hactenùs apogr. Cod. Bav. mſc.

ze einem waren Urkund geben wir im diſen Brief verſigelten mit unſern anhangenten Inſigel geben ze Durtricht in Holland, daz iſt geſchehen do man zalt von Criſts Geburt MCCC. Jar darnach in dem LIX. Jar dez nechſten Eritags vor dem Criſttag.

Tomo XX. ſive Cod. membran. Maureniano, hodie fol. 54. olim 72.

Ein Fridbrief von Biſchof Götfriden von Pazzaw mit Herzog Albrecht ze behalten.

1360.

WIr Gotfrid von Gotes Genaden Biſchof cze Pazzaw thun &c. daz wir den Frid den uns unſer genädiger Herrn der Kayſer gebeten hat mit ſeinen Briefen ze halten gen Herzog Albrechtn ze Bayrn und allen den ſeinen loben mit dem Brief und auch verclubt haben ſtät ze halten fur uns und all die unſern an Gevard untz auf Sand Michels Tag der nu ſchirſt chümt und in aller der mazz ſam in unſer Herr der Kayſer vormaln geboten hat, mit Urchünd dez Briefs der gebn iſt Pazzaw an dem Mitichen nach Gots Leichnam Tag anno Domini Milleſimo CCC. LX.

Tomo XX. ſive Cod. membran. Maureniano, fol. hodie 53. olim LXXI.

Der Brief ſagt von Albrecht dem Nusperger umb ſumleichew Chlaineid Herzog Albrecht ze behalten.

1360.

ICh Albrecht der Nusberger von Newn Nusberg Marſchalch in Bayrn, Albait mein Hausfraw und all unſer Erbn &c. daz uns der hochgeborn Furſt Herzog Albrecht Pfallntzgraf bey Rein und Herzog in Bayrn unſer genadiger Her in trwes Hant enpfolchen und ze behalten geben hat ſumleichew Claynad und mit namen ein guldein Kron, ein guldein Kanel, ainen guldein Kopf, einen guldein Adlar und ein gut guldein Häftel mit gutem edelm Geſtain von vain Berln mit der Beſchaidenhait daz ich obgenant Nusberger meinen vorgenanten genadigen Herrn die obngeſchriben Claynad aller alz mein aygen Gut getrwlich behalten und beſorgen ſol on Gevard alz lang untz daz er ſy von mir ſelb oder mit ſeinen Briefen wider vodert, ſo ſol ich im dañ die vorgeſchriben Claynad allew antwurten an als verziehen, oder wem er die mit ſeinen Briefen verſchaffet, wär auch ob mir obgenant Nusberger an den obverſchribnen Claynaden die weil die in meiner Gewald warn dhainerlay Ungelyk geſchäch wie daz käm on mein Schuld und ungevardlich daz ich mit meinen Ayd bereden und beweiſen möcht, dez ſol ich mein Erbn und Nachkomen gen meinen vorgenanten genadigen Hern ſein Erbn und Nachkomen ungolten und on Schaden beleiben, beſchäch auch daz ich obgenanter Nusberger kranch wurd, alſo daz ich mich von dem Tod beſorget, in der Zeit, alz ich die obgenant Chlainad allew in meiner Gewalt haet, ſo ſchol ich beſenden Hern Stephan den Türlinger Vitztum ze Strwbing und Albrecht den Haybeckchen und den ſelbn die obgeſchriben Clainad allew von meins Hern wegen einantwurtten und enpfelhn zu irn Trwn, im, die ze behalten und ze beſorgen und im auch davon ze antwurten getrwlich in aller der Weiz und Mazz als obn an den Brief geſchriben iſt, und als ich oftgenanter Nusberger ſelb ſolt getan haben an alles Gevard und wan ich vorgenanter Nusberger dem oben geſchriben Stephan den Turlinger und Albrecht den Haybeken die obgeſchriben Chlainad alſo geantwurt han, ſo wil ich mein Hawsfrawn und all unſer Erben unſer Trwn die wir unſern obgenanten genadigen Herrn ſeinen Erben und Nachkomen umb die obgeſchriben Chlainad allew ſchuldig ſein furbaz ledig und loz ſein mit dem Brief der geben iſt ze Strwbing unter meinen aygen Inſigel beſigelten, anno Domini Milleſimo CCC. LX. in die Michaelis.

Ex apogr. quod exhibent Acta Cameræ Elect. Bav. (i)

Copia des Reversbrieffs über die Theillung des Veldner Forſts das Gotzhaws Michelfelden betreffent. (i)

1360.

WIr Joannes von Gottes Gnaden Landtgraf zum Leuchtenberg, und ich Conrad von Weydenberg, bekennen offenlich an diſen Brief und thun kund allen den die in ſehent hören oder leſen, als wür einmüetiglichen geben wurden zue zwaien Schidmannen von dem allerdurchleuchtigiſten Fürſten unſeren gnadigen Herrn, Herrn Karln Römiſchen Kayſer und König zu Böheim von ein Teil und von dem Erwürdigen Fürſten unſeren gnädigen Herrn Biſchoff Leopolden zu Bamberg und dem Capitl gemainiglichen daſelbs von dem andern Teil, das wir von ir baider Wilkur vollen Gewalt haben ſchullen zu theillen den Veldner Forſt und ieglich Theil zu ſundern mit den Marckſteinen, doch mit der Beſchaidenheit, das wür allen den Leütten die icht in denſelben vorgenanten Forſt hetten, iren Recht ausgenomen haben, ſie ſeien arm oder reich, Edl oder unedl, Stätt oder Dörffer alſo das dieſelb Teilung ſol in Anentgelt ſein und keinen Schaden bringen an iren Rechten, auch beſonderlich haben wir geſchiden, das das Cloſter Sant Johanneſen Evangeliſten zu Michelfeld ſol beleiben bey allen ſein Rechten und alter Gewonheit, als es untz herkomen iſt ſider ihres Stifters Tod, der daſſelb Cloſter ſtifft mit den ſelben Forſt, als ſie wol beweiſen mögen mit iren Briefen, wanne etlich Zeidlwaidt uf den genanten Forſt von dem vorgenanten Cloſter zu Michelfeld zu Leben gehend, die ein ieglich Abbt daſelbſt von der Hand leyhet, auch geben ihm die Pauern alle Jar von dem vorgenannten Forſt ihren Holz Haaber, davon ſol das würdig egenant Cloſter der Theillung kein Entgeldt noch Schaden haben, ſunder es ſol beleiben bey allen Rechten, als das Cloſter von Alter untzher bracht hat, es ſeie an Viehtriben an Brennholtz an Zimmer-

---

(i) De monaſterii hujus fundat. vid. *Bruſchium* monaſteriolog. fol. 85. b.

merholtz, und ſol das niezen und nutzen von beyden Förſten, nach des Chloſters Notturft, es ſeie aus unſers Herrn des Keiſers Teil oder aus unſers Herrn des Biſchofs Teil an alle Hinternuſſe, auch ſendemallen das wir in dem Schidbriefen die wir dem egenanten Herrn gaben, beiderſeith vergeſſen hätten des obgenanten Cloſters Rechten beſunderlich bedacht, alſo das wir in ſeiner Recht nicht haben verſchiden als wir vor mit Worten ausgenomen haben, und darumb zu ainen waren Urkund geben wir egenante beide Schidmänner dem offtgenanten Cloſter zu Michelfeld durch Gott und des Rechten willen diſen Brief beſigelt mit unſeren Inſiglen die daran hangent auch zu ainer Gezeignus und zu einer mereren Sicherheit, ſo hat der Edle Herr Landgraf Ulrich von Leuchtenberg auch ſein Inſigel an diſen Brief gehangen, der geben iſt da man zalt von Chriſtes Geburt dreyzehn hundert Jar, und darnach in dem ſechzigiſten Jar an Sant Jacobs Tag des heiligen Zwölfpothen.

Tomo XXXVII. in fol. reg. chartaceo de A. 1360. & ſeq. continente: Librum Obligationum vice-dominatûs in Strvvbingē ſub Alberto Duce Bav. fol. 85. a.

Litera ſolutionis in Marcha Kamb:

Wir Ruprecht der Elter und wir Ruprecht der junger von Gots Genaden Pfallentzgraven by Rein des Heiligen Romiſchen Reichs obriſt Truchſaezze und Herzogen in Beyrn bekennen fur uns und alle unſer Erben offenbar an diſen Brief, daz wir den Hochgebornen Fürſten und Herrn, Herrn Albrecht Pfallentzgraven bey Rein und Hertzogen in Bayrn unſerm lieben Vettern und ſeinen Obñ auz der Pfantſch zu Kambe, die uns von im und andern unſern lieben Vetternſtend, nach der Brief Sag, die wir darüber haben, verſazt haben und verſetzen 1361. *mit diſen gegenwurtigen Brief Peylſtein daz Haus, und die Pfarr daſelbs mit allen ſeinen Zugehörung, Eren, Rechten, Nutzen und Herſchaften beſucht und unbeſucht, als wir daz von Fridrichen und Engelharten den Zengern gelöst haben, nach irer Brief Sag, die ſie daryber heten, auch haben wir in darzu verſazt, Eſchelkambe daz Gericht Koſtringen den Markt und die Pfarr daſelbs, und die Pfarr ze Rimpach, die Pfarr Lengaw, und Miltach, die Pfarr Plaichbach, daz Dorf Lüſingen, daz Dorf Meitzingen, daz Dorf Ledroty, und die Pfarr Mosbach, das vorgenant Haus Paylſtein und die vorgenantem Märckt Pfarr Dörfer Gut und waz darinne gelegen iſt, mit allen Rechten, Eren, Nutzen, Gulten Grichten Halsgerichten und Herrſcheften und mit allen iren Zugehörung beſucht und unbeſucht wie die genañt ſind, alz wir daz innegehabt haben umb VI.$^{m.}$ Guldin, VII.$^{c.}$ Guldin und LVI. Guldin, guter cleiner Guldin, die ir Gewicht haben, die ſi uns ganz und gar bezalt haben, alſo mit der Beſchaidenhait wañ wir oder unſer Erben oder unſer obrigt Amptlut kömen mit VI.$^{m.}$ Guldin VII.$^{c.}$ Guldin und LVI. Guldin die ir Gewicht haben als vorgeſchriben ſtet gen Kambe mit irer Loſung, ſo ſol unſer egenanter Vetter oder ſein Erbn, oder ir obrigſt Amptlüte die ſy zu Bairn habent und bey namen waz das Haus Peylſtain inne hat, daz vorgenant Haus Peylſtein und darzu die egeſchriben Satzung allew wie die genant iſt, nichtz auzgenomen mit allen iren Rechten, Eren, Nutzen, Gulten Gerichten Halsgerichten und Herſcheften, und mit allen iren Zugehörunge beſucht und unbeſucht, wie man daz genenen mag, wider zelöſen geben, on allez Verzog, on Widerrede und on Argeliſt, beſchach auch das unſer obgenant Vetter ſein Erben oder Nachchomen die ganzen Pfantſch ze Kambe und in der March daſelbs, als wir die iezunt inne gehabt haben, miteinander löſen wolten nach unſer Brief Sag, die wir darüber haben, ee daz wir die egenant Stuck von in lösten, ſo ſulln und mugen ſi uns auf die vorgenant VI.$^{m.}$ Guldin VII.$^{c.}$ Guldin und LVI. Guldin das ubrig Gelt nach unſer Brief Sag bezallen, und ſulln wir in auch derſelben Loſung gehorſam ſein und ſtat tun, und in das nit verziehen in dhein Weis, daruber ze Urchund geben wir unſern egenanten Vettern, ſeinen Erben und Nachkomen diſen Brief fur uns unſer Erben und Nachkomen, mit unſern gagenwurtigen Inſigeln beſigelten, die daran hangent. Geben ze Kambe dez naechſten Mitwochen nach Sand Jorgen Tag.* Anno Domini MCCCLXI.

Tomo XX. ſive Cod. membran. Maureniano, hodie fol. 54. olim LXXII.

Der Brief ſagt von Hertzog Ruprechten umb ein Berichtigung zwiſchen dem Römer und Hertzog Albrechten.

Wir Ruprecht der Elter von Gotes Genadn Pfallentzgraf bey Rein, dez heyligen Romiſchn Richs obriſter Trozzeze und Hertzog in Bayrn, und wir Ludwig der Elter von Gotes Genaden Marggraf ze Brandenburg, Pfallentzgraf bey Rein und 1361 *Hertzog ze Bayrn und ze Karende bekennen offenbar mit dem Brief umb alle offenſe Zweihunge und Miſſelunge die da geweſen iſt zwiſchen unſern lieben Vettern und Brudern den hochgeboren Furſten und Heren Hern Ludweig den jungern Marggrafen ze Brandenburg den man den Romer nennet Pfallentzgrafen bey Reyn und Hertzog in Bayrn off ein Site: und Herzog Albrecht auch Pfallentzgrafe bey Reyn und Hertzog in Bayrn auf die andern Site, wie ſich daz bisher verhandelt hat, ez ſey umb Schuld, umb Rede oder umb Werck, daz haben wir ganzlichen an uns genomen und entſcheiden unſer egenant Vettern und Gebrüder des alſo: daz ſy alle Briefe die ſye einander gegeben habnt, und dez ſye zu den Heyligen geſworn habnt, ſtäte ſolln halden unzerprochenlich und ſolln auch frewnlichen und bruderlichen mit einander leben, alz Gebruder billich dünt, wär auch daz einer von den andern icht hörte daz ynne treffe an ſeine Lyp an ſein Ere oder an ſein Gut der ſol den andern dez getrwlichen warnen als ein Bruder dem andern dez ſchuldig iſt, daz*

ſy daz alles ſtate und veſte halden, habn wir beyde unſer Inſigel zu einer Gezügnuße an diſen Brief gehangen. Gebn ze Nurenberch am Samtztag nachſten vor den Suntag als man ſinget Jubilate. Anno Domini Milleſimo CCC. LXI.

Et ego Chunradus quondam Chunradi de Pappenhaim Clericus pro nunc Diœceſ. Ratiſp. publicus Auctoritate imperiali Notarius in anno Domini Milleſimo CCC.LXI. indicione XIII. pontificatûs beatiſſimi in Xto Patris & Domini noſtri Domini Innocencii divinâ providentia Papæ VI.^{ti} anno IX.^{no} V.^{to} Kalend. Junii Ratisbonæ originale dá. * tranſcripti in præſentia honorabilis Viri & Domini, Domini Chunradi de Heinberch Decani Eccleſiæ Ratiſponenſis unà cum honorab. Viris Dominis & Canonicis Chunrado de Ecceſtaten & Magiſtro Hartwico Eccleſiæ Ratiſponenſis & Sancti Johannis, vidi diligenter perlegi & auſcultavi non raſum non aboletum & omnis ſuſpicionis vitio carente ſignatum duobus ſigillis ab intus rubeis & rotundis & ab extra alba cerâ circumdat: in medio verò primi ponebatur clypeus externâ parte cuneatus & ex altera cum Leone ſuper quo galea ponebatur cum Leone ſuperpoſito & in ejus circumferentiâ literaliter ponebatur: Secretum Ducis Ruperti Senioris, in medio verò ſigilli ſecundi ponebatur Aquila cum alis & in circumferentia ſigilli Ludwici Marchionis Pranw̃gñ. & Ducis Karinthie, quod Tranſcriptum ad requiſitionem Domini Babonis Canonici Eccleſie Ratiſponenſis de verbo ad verbum copiavi nil addens vel minuens quod poſſit intellectum variare, meque ſubſcripſi & in hanc publicam formam redegi ſignoque meo & nomine proprio ſignavi una cum appoſitione * ſigilli Domini Decani antedicti, rogatus & requiſitus in teſtimonium ſuper eo.

* ita Cod.

* hac voce non deleta, erat ſuperſcriptum: *appenſione.*

(k) *Littera abſolutionis Innocentii Papæ ſuper Sententiis Bavarinis Terrae inferioris Bawar.* (k)

INNocentius Epiſcopus Servus Servorum Dei Venerabilibus Fratribus - - Auguſtano & - - Ratiſponenſi ac - - Gurcenſi Epiſcopis ſalutem & Apoſtolicam Benedictionem. Pater Miſericordiarum Dominus Jeſus Chriſtus, cujus licet immeriti, vices in terris gerimus, exiſtens in terris Exempla & doctrinam ſæpè tribuit miſerendi, ſanctaque mater Eccleſia ſponſa ſua, eum prout ſibi ex alto conceditur devotè in ſuis actibus imitatur, hiis qui poſt deviationis Exceſſum ad ejus gremium in humilitatis & devotionis ſpiritu revertuntur libenter Miſericordiæ januam aperit eoſque ad gratiam reconciliationis admittit. Nuper ſiquidem pro parte nobilis viri Stephani Ducis Bawarie nati quondam Ludwici de Bawaria pro Romano Imperatore dum viveret ſe gerentis, ſed juſto Romanæ Eccleſiæ judicio reprobati, fuit nobis expoſitum reverenter quod idem Stephanus poſt & contra proceſſus quorundam prædeceſſorum noſtrorum Romanorum Pontificum adverſus dictum Ludovicum factos & habitos, ipſum Ludovicum ſcienter habuit reputavit, nominavit & recognovit pro Romano Imperatore eumque tanquam Romanum Imperatorem ad invadendum ac occupandum ac detinendum Romanum imperium ejusque terras, loca, jurisdictiones & jura eaque & alias terras loca & bona quæ jure hæreditario ſeu alias quomodolibet dum viveret poſſidebat etiam poſt reprobationem hujusmodi defendendum cum ſuis perſona gentibus & facultatibus pro viribus adjuvit, ejusque requiſitionibus mandatis & beneplacitis, quantum in eo fuit efficaciter obedivit & alias multipliciter eidem adhæſit, ſecutus fuit & dedit conſilium auxilium & favorem, ipſumque ac ejus conſiliarios auxiliatores fautores & complices ac eidem in rebellione ipſius contra dictam Eccleſiam adhærentes gravibus ſententiis & penis à dicta Eccleſiâ propterea prolatis reprobatis & inflictis multipliciter irretitos receptavit fovit ac defendit & cum eodem ſuo genitore divinis officiis quamquam ipſi ambo eſſent diverſarum Excommunicationum vinculis irretiti ſcienter ac temerè intereſſe præſumpſit, illaque ſic ligatus in terris & locis ſuæ jurisdictioni ſubjectis licet ea ſciret Eccleſiaſtico fore prout erant, interdicto repoſita celebrari, quin imò quantum in eo fuit prophanari auſu temerario mandavit & fecit & in multis gwerris ac præliis in quibus nonnullæ Eccleſiæ & Eccleſiaſticæ perſonæ in eorum bonis & juribus graviter moleſtate ac dampnificate fuerunt perſonaliter extitit & ad ea frequenter ſuos ſubditos deſtinavit & qui alias multipliciter contra proceſſus prædictos Deum verum Patrem ac Dominum ac prefatam boni omnis matrem & magiſtram fidelium, aliasque Eccleſias & Eccleſiaſticas perſonas offendit & nonnullarum Eccleſiarum & Eccleſiaſticarum perſonarum bona & jura indebitè recepit & etiam occupavit, propter quæ diverſarum Excommunicationum privacionum & inhabilitationum interdictis & aliis Apoſtolicâ ſeu alia quavis auctoritate factis & habitis proceſſibus contentas ſeu alias ab homine & à jure ac Conſtitutionibus provincialibus & ſynodalibus ob præmiſſa latas & inflictas ſentencias atque penas & infamiæ notam, dampnabiliter incurrit à quibus ferventibus votis abſolvi & liberari deſiderat ac ad ejuſdem Romanæ Eccleſiæ gremium à quo imprudenter exciderat revocari in eo tanquam devotus filius perpetuis temporibus permanſurus, & quod idem Stephanus non credit nec unquam credidit, quod Romanus Imperator etiam per dictam Romanam Eccleſiam approbatus Romanum Pontificem poſſit deponere & eidem alium ſurrogare imò credit & reputat hoc aſſerere eſſe hereſim dampnatam & ab Eccleſia reprobatam, & quod nulli perſone unquam conſenſit, nec conſentitur nec in futurum conſentire intendit in aliqua hereſi per Romanam Eccleſiam prælibatam vel ejus auctoritate dampnata, vel etiam inantea dampnanda & quod paratus eſt omne ſciſma in perſona propria abnegare & tanquam de commiſſis hujuſmodi verè patiens & contritus, omnes penitentias ſatisfactionem & emendam quas ſibi propter premiſſa, per nos vel alium ſeu alios duximus imponendas purè devotè ac ſincerè acceptabit aget & perficiet cum effectu, ac inſuper pro parte dicti Stephani nobis fuit expoſitum & oblatum quæ bona & jura & jurisdictiones quarumcunque Eccleſiarum ac Monaſteriorum & Eccleſiaſticarum perſonarum per eum ſeu ejus nomine mandato auxilio & favore quomodolibet occupata & detenta illis ad quos ſpectant plenè liberè expeditè ac realiter & efficaciter omnibus dolo & fraude remotis infra tempus per nos ſeu alios à nobis in hac parte deputatos ſeu deputandos prefingendum aſſignabit, reſtituet tradet & dimittet ac per ſuos ſubditos & ſequaces aſſignari reſtitui tradi & dimitti faciet nec ea vel eorum aliqua impoſterum occupabit nec per ſuos ſubditos aut alios ſuo conſilio auxilio & favore aliquove queſito colore directè & indirectè occupari permittet, & quod ſuper omnibus & ſingulis premiſſis devotè & efficaciter parebit mandatis Eccleſiæ atque nobis, quod quoque nobis & ſucceſſoribus noſtris Romanis Pontificibus canonicè intrantibus tanquam verus & Katholicus Chriſtianus fidelis & obediens erit, & quod nullo tempore erit in liga ſocietate ſeu confoederatione cum quibusvis hæreticis per dictam Romanam Eccleſiam denotatis ſeu etiam denotandis nec eis ſeu eorum alicui per ſe vel alium ſeu alios directè vel indirectè publice vel occulte dabit aliquod auxilium conſilium vel favorem, ſed quod de terris ſuis & ejus adminiſtrationi ſubjectis & ſubjiciendis univerſos hæreticos per eandem Romanam Eccleſiam vel ejus auctoritate denotatos & denotandos extirpare ac expellere pro viribus procurabit & quod omnia & ſingula premiſſa pro ejus parte nobis expoſita & oblata & ex certa ſcientia & expreſſe ante abſolutionem ſibi ab hujuſmodi proceſſibus penis & ſententiis impendendam perſonaliter ratificabitur ac in omnibus & per omnia approbabit & de novo confitebitur recognoſcet, promittet & juramento firmabit & quod promiſſa oblata faciet & complebit ac pro illis faciendis ac complendis ſe & ſuos Succeſſoers & bona efficaciter obligabit & inſtrumentum publicum de hujusmodi ratificatione approbatione confeſſione recognitione & permiſſione ac juramento & obligatione ac aliis que fieri contingit in hac parte totum tenorem preſencium continens confici faciet ejusque ſigillo muniri, illudque ſic munitum ſtatim, cum ſuper hoc ex parte noſtra fuerit requiſitus tradet & aſſignabit illi ſeu illis, quos in hac parte duximus deputandos, quibus quidem expoſitione & oblatione ut promittitur factis & per nos benigne auditis & admiſſis pro dicti Stephani nec non dilectorum filiorum Guillermi & Alberti ac Ottonis fratrum Ducum Bawarie, natorum dicti quondam Ludowici parte fuit nobis reverenter ac humiliter ſupplicatum ut cum ipſi Guillermus Albertus & Otto olim per venerabilem fratrem noſtrum Petrum Epiſcopum Cameracenſem auctoritate Apoſtolicâ ſibi in hac parte commiſſa a dictis ſententiis & proceſſibus quibus ligati erant fuerint abſoluti, ſed ex certis cauſis Eccleſiarum & Monaſteriorum Prelati alieque perſone Eccleſiaſtice ſeculares & regulares ac nobiles aliique Laici terrarum de dicto ducatu ad ipſos Guillermum Albertum & Ottonem ſpectantium hujusmodi abſolutionis beneficium non fuerint conſecuti & interdicta quibus Eccleſiæ monaſteria ac civitates caſtra & alia loca dicti Ducatus non fuerint relaxata, nos ipſi Stephano nec non omnibus & ſingulis Epiſcopis Abbatibus aliiſque Eccleſiarum Monaſteriorum & aliorum locorum Eccleſiaſticorum Prelatis ſeu Rectoribus ac Clericis & Eccleſiaſticis perſonis ſecularibus & regularibus nec non Capitulis Collegiis & Conventibus Eccleſiarum ac Monaſteriorum quoruncunque ordinum exiſtant nec non Comitibus Baronibus Militibus aliiſque perſonis ſecularibus cujuſcunque ſtatus & conditionis extiterint ac communitatibus ac univerſitatibus civitatum opidorum caſtrorum terrarum & locorum prædicti ducatus & aliarum quarumcunque terrarum ad ipſos fratres communiter vel diviſim ſpectantium, qui & que propter hujusmodi proceſſus contra jam dictum Ludowicum ejusque fautores & complices, ipſiſque adherentes obſequentes & participantes, factos & habitos & eorum occaſione ſententias & penas in eis contentas ſeu alias quomodolibet incurrerunt, qui ſimiliter optant ad noſtram & Apoſtolicæ Sedis humiliter redire obedientiam & mandata, de abſolutionis relaxationis, diſpenſationis & abolitionis infamie & habilitationis reſtitutionis & aliis opportunis circa hec beneficiis providere miſericorditer dignaremur, nos igitur qui more pii patris emendationem & ſalutem ſemper appetimus delinquentium, filiorum dictorum fratrum nobis in hac parte humiliter ſupplicantium precibus inclinati fraternitati veſtre de qua in hiis & aliis ſpecialem in Domino fiduciam obtinemus, per Apoſtolica ſcripta committimus & mandamus quatenus vos vel duo aut unus veſtrum præfatum Stephanum poſtquam ipſe confeſſiones recognitiones & promiſſiones ſupraſcriptas in præſentia veſtra ſeu alicujus veſtrum perſonaliter & humiliter fecerit & juramento firmaverit ut prefertur, ac ſciſma quodlibet abnegaverit ac etiam poſtquam ab eodem Stephano, quod Eccleſias Monaſteria canonicatus prebendas & alia beneficia Eccleſiaſtica & alia omnia & ſingula caſtra terras villas loca juriſdictiones jura & bona quorumcunque Eccleſiarum Monaſteriorum & aliorum Eccleſiaſticorum & piorum locorum & Eccleſiaſticarũ perſonarum per eum, ſeu ejus nomine, mandato permiſſione, conſenſu auxilio & favore quomodolibet occupata ſeu detenta, ipſis Eccleſiis monaſteriis & locis ſeu perſonis ad que ſeu quas ſpectant plenè liberè & expeditè ac realiter ad mandatum veſtrum aſſignabitur reſtituet tradet & dimittet & aſſignari reſtitui tradi & dimitti faciet & ea reintegrabit & reintegrari faciet ad illa & de fructibus redditibus proventibus & bonis ex eiſdem Eccleſiis, Monaſteriis communitatibus prebendis & beneficiis ac caſtris terris villis & locis aliis occupatis & detentis occupationis & detentionis eorum tempore per eum vel alios ſuo nomine mandato permiſſione conſenſu auxilio & favore perceptis & habitis, illis ad quos pertinent, ſatisfaciet & ſatisfieri faciet ſeu concordabit cum eis & quod pro ſatisfactione injuriarum irrogatarum & dampnorum per Dominum Stephanum ac ſuos & prefatorum Gwilliermi & Alberti ac Ottonis ſubditos de prefato ducatu Bawarie Romane Eccleſie prelibate illatorum, quandocunque per nos ſeu Officiales ipſius Romane Eccleſie in partibus Italie conſtitutos iidem Stephanus & alii ſui fratres fuerint requiſiti infra unum menſem à requiſitione hujuſmodi computandum ducentas Barbutas ſeu armigeros equites ſuos fideles ac in equis & armis benè munitos, quorum medietatem dictus Stephanus & ejus ſubditi & alteram medietatem dicti ſui fratres & eorum ſubditi de prefato ducatu ad quaſcunque partes Italie eidem Eccleſiæ contra rebelles & hoſtes ipſius & alias prout fuerit expediens fideliter ſervituros deſtinabunt, eoſque per ſex menſes integros continuos vel interpolatos ſecundum eorundem requirentium voluntatem inchoandos a die qua iidem armigeri intrabunt terras prefate Romane Eccleſie in hujuſmodi ſervicio retinebunt eiſque de ſtipendiis & emendis ac pagis duplis ſi faciende occurrerint providebunt ſuis ſumptibus & expenſis (& quod ipſe Stephanus mandatis noſtris faciendis eidem devotè parebunt & ea inviolabiliter pro ſe obſervabit & per ſuos poſteros & ſubditos bonâ fide mandabit & faciet obſervari, efficaces & ſollempnes promiſſiones obligationes & juramenta, nomine noſtro & dicte Romane Eccleſie & omnium quorum intereſt ſeu intererit receperitis & de illis omnibus publica inſtrumenta per bonos & autenticos notarios confecta, & dicti Stephani ſigillo pendenti munita, vobis, ſeu alicui veſtrum quos ad hoc etiam deputamus tradita fuerint eundem Stephanum primo ac deinde vos vel duo aut unus veſtrum per vos vel alium ſeu alios, omnes & ſingulos Epiſcopos Abbates & alios Prelatos & Rectores ac Clericos & perſonas Eccleſiaſticas, nec non Comites & Barones Milites aliaſque ſeculares perſonas prædictos de dictis ducatu & terris eorundem Stephani Gwillelmi & Alberti ac Ottonis ab excommunicationis & tam eos quam eadem Capitula Collegia & Conventus ac Communitates & univerſitates civitatum opidorum caſtrorum & villarum ac locorum de dictis ducatu & terris à ſuſpenſionum & interdictorum aliiſque ſententiis & penis quas propter præmiſſa vel eorum occaſione quomodolibet incurrerunt, ſi id humiliter petierint hac vice auctoritate noſtra juxta formam Eccleſiæ abſolvatis impoſita prefato Stephano ultra predictum ſubſidium militare & ſingulis aliis quos abſolvendos duxeritis prout eorum culparum & exceſſuum gravitas exegerit & veſtre circumſpectioni videbitur pro modo culpe pœnitentie ſalutari ac injunctis eis quod de cetero ſimilia non committant nec facientibus ea præbeant auxilium conſilium vel favorem & aliis que de jure fuerint injungenda & inſuper indicta quibus Eccleſie Monaſteria & loca Eccleſiaſtica ac civitates opida caſtra ville & loca hujuſmodi de dictis ducatu & terris propter premiſſa vel eorum occaſione ſunt ſuppoſita relaxetis & nihilominus cum eiſdem Epiſcopis Abbatibus Prælatis Rectoribus Clericis & Eccleſiaſticis perſonis ſuper irregularitate ſi qua ſint ligati, aut in locis Eccleſiaſtico ſuppoſitis interdicto divina, non tamen in contemptum clavium celebrando vel immiſcendo ſe illis contraxerint, ipſis prius ad tempus de quo videritis expedire à divinis ſuſpenſis diſpenſetis & omnem infamie maculam ſive notam quam ipſi vel eorum aliquis premiſſorum vel alicui eorum occaſione quomodolibet contraxerint plenariè aboleatis eoſque ac etiam omnes & ſingulos alios predictos eorundem Comitum Baronum Militum & ſecularium perſonarum filios & nepotes ad quecunque beneficia Eccleſiaſtica obtinenda & omnia & ſingula ad que per ſententias & proceſſus hujuſmodi inhabiles reddebantur, habilitetis & habiles reddatis ad omnia privilegia indulgentias gratias & immunitates reales & perſonales eis vel eorum alicui vel aliquibus per eandem Sedem conceſſa nec non ad feuda honores officia bona jura & juriſdictiones quæ obtinebant & ad ſtatum & famam in quibus erant ante prædictos proceſſus ſeu antequam excederent in præmiſſis dum in eiſdem feudis honoribus officiis bonis juribus & juriſdictionibus tempore reſtitutionis ad ea per vos faciende non ſit alii ſeu aliis ſpecialiter jus queſitum, in integrum reſtituatis, defunctos quoque de hujuſmodi ducatu & terris qui ligati hujuſmodi Excommunicationum ſententiis deceſſerunt, ſi tamen in eorum tranſitu ſigna contritionis oſtenderunt &

(k) Extant hæ Litteræ fol. 60. Cod. membr. in folio majori, qui Codex *Privilegiorum Tomus vigeſimus* ſignatur, quique in fronte ſequentem in modum inſcribitur: „ *Anno ab incarnatione Domini MCCCLXIII. proximâ Dominicâ poſt feſtum om-* „ *nium Sanctorum compoſitus eſt iſte liber regiſtrationis privilegiorum per Dom-* „ *num Rabnonem de Mauren Præpoſitum Spaltenſem inclyti Alberti Ducis Bavariæ* „ *Protonotarium &c.* Lubens merito hujus quoque Rabnonis memoria hic revocatur, unius è primis Fugitivorum Tabularii foliorum Statoris.

eorum hæredes ſeu propinqui id humiliter petierint & de ſtando pro eis mandatis veſtris & Eccleſie preſtiterint cautionem juxta Eccleſie formam in talibus conſuetam etiam abſolvatis, ipſorumque corpora tradi faciatis Eccleſiaſticæ ſepulturæ. Volumus autem & mandamus quod poſtquam prefatos Stephanum Ducem ac Epiſcopos, Abbates aliosque Prelatos nec non Capitula Collegia & Conventus ac Comites Barones Milites & Dominos terrarum nec non communia & univerſitates civitatum opidorum caſtrorum terrarum villarum & locorum hujuſmodi de dictis ducatu & terris à prædictis penis & ſententiis abſolveritis ſub virtute juramenti per eos preſtandi, participatis, quod abinde in antea legatos nuntios collectores ſuccollectores & curſores dicte Sedis & ipſorum legatorum nuntiorum collectorum ſuccollectorum & curſorum familiares officiales & nuncios in omnibus civitatibus opidis caſtris terris villis & locis eorum que in preſentiarum tenent vel in futurum tenebunt reverenter & honeſtè recipiant & tractent ac per Prelatos Clericos & Eccleſiaſticas perſonas eorundem ſuorum civitatum opidorum caſtrorum terrarum villarum & locorum ſimiliter recipi & tractari ac eos commiſſa eis officia juriſdictionem & negotia ibidem ſicut in aliis civitatibus opidis caſtris terris villis & locis aliorum Catholicorum & fidelium liberè exercere & procurationes ſubſidia jura & alia quecunque dicte ſedi & ejus camere ac eiſdem legatis nuntiis collectoribus ſuccollectoribus, curſoribus, familiaribus & officialibus debita eis & deputatis ab ipſis liberè ſolvi permittant & ad hoc ſi requiſiti fuerint fideliter dent auxilium conſilium & favorem quodque non permittant quantum in eis fuerit quod in eiſdem civitatibus opidis caſtris terris villis & locis ſuis quicunque & extra illa ſui ſubditi faciant aliquas confederationes & ſocietates hominum armorum contra nos ac Succeſſores & eosdem Cardinales & dictæ Sedis Legatos ſeu Romanam & alias quaſcunque Eccleſias & Eccleſiaſticas perſonas, earumque terras & ſubditos etiamſi ſint feudatarii Romane Eccleſie prelibate, quin ymo hoc cum ad noticiam eorum pervenerit eiſdem ſuis ſubditis ſub magnis & formidabilibus penis fideliter & efficaciter prohibeant & ad hoc teneri volumus dicti Stephani cujus majores culpe ſatisfactionem exigunt pleniorem, poſteros in ejus ducatu & terris & dominiis ſucceſſores volumus etiam quod per vos in hujuſmodi abſolutionibus relaxationibus reſtitutionibus & aliis ſupradictis apponatur ſpecialiter & expreſsè quod ſi prefatus Stephanus nec non Epiſcopi Abbates & alii Prelati & Rectores & Eccleſiaſtice perſone ac Capitula Collegia & Conventus nec non Comites Barones Milites & alie quevis ſingulares perſone ac communia & univerſitates hujuſmodi poſtquam beneficium abſolutionis à dictis penis & ſententiis meruerint obtinere & interdicta hujuſmodi fuerint relaxata ea quæ promittent & jurabunt, non fecerint & non adimpleverint ut profertur ſeu contra ea, ſeu eorum aliquot venerint eo ipſo in easdem penas & ſententias relabantur eorumque Eccleſie monaſteria ac civitates opida caſtra terre ville & loca interdicto hujuſmodi ſubjaceant ſicut prius & diſpenſatio abolicio habilitatio & reſtitutio ſupradicte quoad eos & ea habeantur ex tunc penitus pro non factis, quodque ſæpè dicta Stephani confeſſio recognitio abnegatio promiſſiones obligationes & juramenti preſtatio ac abſolucio & penitentiarum injunctio ac abolicio habilitatio reſtitutio & mandata noſtra hujuſmodi fiant in loco publico preſente tam Clericorum quam aliorum fidelium multitudine copioſa & quod de confeſſione recognitione promiſſionibus obligacionibus & juramento ac abſolucionibus diſpenſationibus abolitionibus habilitationibus & reſtitutionibus eorundem Steffani ac Epiſcoporum, Abbatum Prælatorum & Rectorum ac Capitulorum Collegiorum & Conventuum necnon Comitum Baronum & aliarum quarumlibet magnarum & nobilium perſonarum ac communitatum & univerſitatum civitatum opidorum & caſtrorum premiſſorum & relaxationibus interdictorum hujuſmodi quibus ipſi ducatus & terre ſubjacent & aliiſque circa eos & ea feceritis in premiſſis confici faciatis per bonos & authenticos notarios publica inſtrumenta que nobis per fideles nuncium ſeu nuncios deſtinare curetis in Archivis ejuſdem Romane Eccleſie conſervanda. Datum Avenione Nonas Julii Pontificatûs noſtri anno decimo. (l) (l)

Confoederationis factæ inter Dominum Ludowicum Regem Ungariæ & Duces Bawariæ Tabulæ.

Tomo XX. fol. 7. Codicis membran. Maureniani.

1367.

Ludowicus Dei Gratia Rex Ungarie notum facimus univerſis præſentes literas inſpecturis quod nos de circumſpectionis fidei & conſtantis virtutis induſtriâ fidelis noſtri devoti venerabilis in Chriſto Patris Domini Wilhelmi quinque Eccleſiæ capplle noſtre Comitis & Secretarii noſtri Cancellarii & Conſiliarii præſumptionem indubiam fiducialiter obtinentes, ipſum ad Sereniſſimos Principes Dominos Stephanum Seniorem Adolfum & Albertum nec non Stephanum & Fridericum filios ſupradicti Stephani Palatinos Reni & Duces Bawarie avunculos noſtros chariſſimos ſuper certis ſibi commiſſis negotiis duximus tranſmittendos, largientes eidem vigore preſentium plenam & omnimodam inter jam dictos

---

(l) Poſt exhibita à Cl. Viro Carolo Meichelpeckio Tom. II. Hiſt. Friſing. p. m. 178. Acta abſolutionis Ludovici Brandenburgici, nos Stephani & fratrum reliquorum abſolutionis Bullam ex membranis coævis producimus in lucem.

ctos Avunculos noſtros & nos ſuper eisdem negotiis tractandi & concludendi poteſtatem & generaliter omnia & ſingula faciendi quæ circa ipſa negotia fuerint neceſſaria vel quomodolibet optima, ratum gratum & firmum habituri, quidquid in hiis nec non in dependenciis ab eis ſeu connexis eisdem per Dominum Wilhelmum Epiſcopum tractatum fuerit ſeu concluſum harum ſub ſecreto noſtro ſigillo teſtimonio Literarum. Datum Budæ die viceſimo ſeptimo Menſis Octobris Anno Domini Milleſimo CCC.^{mo} ſexageſimo ſeptimo.

Nos Ludovicus Dei gratiâ Rex Ungariæ &c. Recognoſcimus pro nobis tenoreque præſentium pro Sereniſſimis Principibus Dominis Phylippo Romaniæ Imperatore & Karolo Duce Duraciæ patruis noſtris cariſſimis, publicè profitemur. Conſiderantes diligentiſſimè qualiter ob innatæ dilectionis amicitiam Magnifici Principes ac Domini Stephanus Senior ac Albertus fratres, præſertim Stephanus pro ſe ſuisque filiis Stephano juniore Friderico & Joanne Fratribus ac Albertus pro ſemet ipſo Comites Reni Palatini ac Bavariæ Duces, avunculi noſtri cariſſimi favoribus caritativis continuè nos reſpiciunt & proſecuntur nosque vice verſa eosdem, hæc nos amonent & inducunt quod nos ligavimus & inivimus uniones atque ligas cum eisdem inivimus in modum ſubnotatum. Primo ſi qui forent homines, quocunque cenſeantur nomine regnis & coronis dominiis terris hominibus ac terrarum noſtrarum terminis vel confiniis contigui confines vel vicini, memoratis avunculis noſtris ipſorum Ducatibus, bonis, hominibus ſive ſubditis communiter vel diviſim, modis ſeu viis quibuscunque dampna perturbationes moleſtias ingerentes facientes, ſeu ingeri fieri vel ordinari procurantes talibus invaſoribus & unicuique, ſcilicet in quantum eosdem eorumdem bona homines atque ſubditos apprehendere, arripere nec non cogere poſſimus reſiſtere debemus, dictorum avunculorum noſtrorum bona homines, atque ſubditos & eorundem bona tanquam nos atque noſtra propria, totis noſtris viribus & potentiis quibus poſſumus ſeu valemus totiens quotiens optimum fuerit nobisque de hujusmodi facto notoriè conſtiterit dolo & fraude penitus excluſo tueri & defendere tenemur & debemus, hoc etiam appoſito, ut ſi eosdem Principes Bavariæ Duces cum magnificis Principibus Auſtriæ Ducibus occaſione quacunque contingeret litigare, quod nos Ludovicus Rex Hungariæ totis noſtris viribus & potentiis contra tales Auſtriæ Duces eorum homines, terras, auxiliatores complices ſubditos & fautores regno & coronæ Ungariæ ſeu noſtris dominiis ac confiniis, contiguatos confines vel vicinos ipſos Duces Bavariæ & eorum ſubditos teneamur & debeamus defendere & fideliter adjuvare, terris etiam & civitatibus municionibus & caſtris ſeu hominibus ſubtus ſeu inferius in deſcenſu fluminis quod vulgariter Ens nuncupatur in ſtadio ſeu littore tali prout civitas Wienna extitit ſituata, per nos & dictos avunculos noſtros Bawariæ Duces communiter vel diviſim in hujusmodi litigiis devictis & ſubjugatis nobis Ludowico Regi Ungariæ & noſtris hæredibus in toto cedent & remanebunt, terris autem & civitatibus municionibus ſeu hominibus ſupra ſeu ſuperius in aſcenſu fluminis prædicti Ens vulgariter nuncupati in ſtadio ſeu littore tali prout civitas Pazzawe extitit ſituata vel in ducatu Carinthyæ vel in comitatu Tirol. vel alias in talibus terminis ſeu confiniis per nos & dictos avunculos noſtros Bawariæ Duces communiter vel diviſim in hujusmodi litigiis devictis & ſubjugatis Ducibus Bawariæ prælibatis & eorum hæredibus in toto cedent & ſimpliciter remanebunt omnibus contradictionibus in præmiſſis ſemotis penitus & excluſis, nec tamen eisdem Principibus Auſtriæ Ducibus vel cum quibusvis aliis hominibus vel altero cum quibus ut præfertur litigium contingeret nos inire pacis ſeu concordiæ vel quævis alia Trewgarum vel pacti ſedera ullo unquam tempore ſervabimus absque dictorum Ducum Bawariæ ſcitu conſilio pariter & aſſenſu, ſic & iidem Duces Bawariæ hæc eadem nobis ſervabunt atque facient viceverſa; recognoſcimus etiam quod cum nullo homine in mundo vivente nullam unquam ligam, communionem ſeu confederationem quæ contra dictos avunculos noſtros cariſſimos Bawariæ Duces fore ſeu fieri poſſent temporibus vitæ noſtræ firmabimus nec iniemus ſine eorum ſcitu conſilio pariter & aſſenſu. In caſu autem ubi nos abque eorum ſcitu conſilio vel aſſenſu aliquam ligam unionem vel confederationem cum quovis homine firmare contingeret in illa procul dubio memoratos dominos & avunculos noſtros ne contra eosdem ligas vel uniones faciamus quovis modo vel iniamus modis omnibus excipiemus univerſa præſcripta ut narrantur promittimus ſpondemus & aſſummimus ſub debito præfati juramenti dominis avunculis noſtris Bawariæ Ducibus rata & firma tenere firmiter & inconvulſa, nihilominus tamen Sereniſſimos Principes & Dominos Caſmyrum Poloniæ Regem & Rupertum Seniorem Comitem Reni Palatinum & Ducem Bawariæ Sacri Romani Imperii Archidapiferum avunculos noſtros dilectiſſimos excipimus, ſingulis in præmiſſis, dolo & fraude excluſis penitus in eisdem. In Teſtimonium præmiſſorum omnium nos Ludowicus Rex Ungariæ pro nobis & præfatis patruis noſtris dictis avunculis noſtris Bavariæ Ducibus has literas appenſione ſigilli noſtri majoris damus deſuper ſigillatas. Datum Ouen craſtino omnium Sanctorum. Anno Domini Milleſimo CCC. ſexageſimo ſeptimo.

Tomo IX. fol. 77. Privilegior.

Herzogs Rudolffs Erczherczogs von Oſterreich Brieff das die Stat Scherding ſol all Freiheit wie ander Stet am Land an der Ens haben.

1364.

Wir Rudolff der vierd von Gotes Genadn Erczherczog ze Oſterreich ze Steyr ze Kerndn und ze Krayn Herre auf der windiſchen Marich und ze Portnaw Graff ze Habspurckh ze Tyral ze Phritt und ze Kyburkch Margraf ze Purgaw und Landgraff in Elſaſſen allen eriſten Menſchen ewiclich und ſunderlich den die dyſe Sache anget unſern Grus mit ſundern Genaden und Chuntſchaft diſer nachgeſchriben Dinge: gewerer und getrwer Frewnt erzaigt ſich an den Noten der auch von dem, dem er erberlich gedient und geholffn hat, wartn ſol vernunftikleichen und erkantliche Ergetzung als das pillich iſt, darumb zimpt allerpeſt der hohe Furſtlicher Wirdikait die der allmachtige Gott aus der Vinſter der Gemaine und des Volkes gezogn hat, und ſein alls durchſcheinente Liecht die da furn und erkennen das Recht nach Gelegnhait der Sache mit Parmherzickait gemiſchet geſetzet und getailet hat in die Welte und ſtet auch wol andern Lewt ains ieglichen Weſens die von yemanne in irn Nötn frwntlichen und getrewen Dienſt emphabent, das ſi denſelben Dienſt volliclich erkeñen und durch Peyſchaft ander gegenwurtiger und kunftiger Leute mit Hantveſte ir verſigelten Briefe zu ewiger Gedächtnuſe pringen das iſt zemercken als wir das gantze vergangn Jar ainen ſtarchen mechtigen Lañtkrieg gefurt und gehebt habn, mit den Hertzogen von Bayrn unſern Veinden die mit aller Macht ir ſelbs und ander ir Frewnde Helfer und dienen uns ze ſchaden beſeſſn hatten und gewynnen Wauttn die Stat Muldorf die wir mit unſer ſelbs Leibe und unſer ains Macht gerettet und beſchuttet habn mit dem Zug als wir zugen und auslaiten in das Lannd ze Bayrn fur die veſte Riede die wir mit ſambt dem Marckte und ſwas darzu gehört mit Gewalte gewyñe und gentzlich gewieſtet habn, das in den Zeiten deſſelben Kriegs die vorgenanten unſer Veinde und ir Helfer ze manigen male gar ſtarcklich und machticklich ze Roſſen und ze Fueſſen gewappent mit manigerlay gesloſſen und andern werlichen Gezewge geſuchet habent fur unſern Marckt ze Scherdingen an ſolichen Stetn da derſelb unſer Marckt nicht anders geweſtent was dañ mit ainem ſlechten unwerlichen Zayne den unſer lieb getrewn die Purger gemaincklich daſelbs ze Scherdingen, da hin wir inn Statrecht gebn haben mit Hilff unſer Ritter und Knecht, ſo manlich ſo getrewlich und ſo erberlich geredt und gehabt habent, das wir pillich und gern die ſelbn ir manlich Getat und Trewe verſchriben, und ſi auch ir Erben nutzlichen Dienſten alſo ergeſten da ſi und ir Erben und Nachkomen ewiclich da von gewirdet gefrewet und geeret werden, und das auch die kunftigen vernemen wie ir Vordern mit ir Frumkait und Manhait in erdient haben Ere und Frume und das ſy und ire Kind Ewiclich da mite furbas er angeraizet und darzu gezogen werden, das ſi Luſte ze trettn in die Fusſtapfen ir geweſten Vorvordern und ir Trewe und Ere in kunftigen Zeiten gen unſern Bruedern und Erben alſo behalten, das ſy furbas auch Ewiclich von uns und unſern Nachkomen und Erben gereichet gewirdet und geeret werden nach irn verdienten Trewn, und darumb haben wir in dem Namen als davor fur uns unſer Prueder Erben und Nachkomen Ewiclich die weille und ſi in unſer Brueder Erben oder Nachkomen Handen und Gewalte ſind durch der vorgeſchriben und anderer ir Trewn und Dienſt willen gegeben wiſſentlich und geben mit dieſen Briefe von beſundern Genaden recht und redlich alle dy Frayhait und Gnade Recht und Gewonhait in aller Handlung die all unſer Stette in unſerm Herzogtumb zu Oſterrich ob der Ens habent auf Waſſer und auf Lannde in allen Stukchn und Sachen wie die benant ſind nichtz ausgenomen on alles gever, darumb gebieten wir Ernſtlich alln unſern Haubtlewten Lantherren, Rittern und Knechten Purgrafen Richtern Burgern Mauttern und Zollnern und auch allen andern unſern untertänigen und wellen das ſi dj egenant unſer Purger ze Schärdingen bey den Gnaden und Rechten di wir in gegeben haben als vor geſchriben ſtet, beleiben laſſen und in chain Irrung Hindernuſſe noch Beſwarung daran tun in dhainen Weg wer aber dawider tet und di vorgenanten unſer Gnad mit Frevelt Geturſtikait uberfur, der ſoll ſich wiſſen in unſer Ungenade und darzu hundert Pfund Goldes ze Wandel vervallen ſein der funfzig Pfund in unſer Chamer dreiſſig Pfund hintz Sand Stephan ze Wienn und zwantzick Pfund den dj da von beſwert ſind worden und gevallen ſullen diſer Sachen ſind Zewgen der hochgeborn Furſt Herzog Wenczla von Sachſen unſer lieber Öhaim der Erwirdig Herr Joannes Biſchof zu Brichſen unſer lieber Furſt und Cantzler die Erſamen unſer lieben andächtigen Abt Johanns ze Medlickch, Apt Clemens ze den Schotten ze Wienn, die Edlen unſer lieben Öheim Graf Ulrich und Graff Heinrich Gepruder von Schawnberg und die edlen und unſer lieben getrewen Graf Purckhard und Graff Hanns von Maidburg Vettern Graf Ulrich von Cyly Hauptman in Crayn und Graf Herman ſein Bruder, und unſer lieben getrewen Steffan Meiſſau öbriſter Marſchale, Haydenreich von Meiſſau öbriſter Schenckh, Albrecht von Puchaim öbriſter Drugſetz, Peter von Ebersdorf öbriſter Camerer und Lewtolt von Stadekk Lantmarſchall in Öſtereich, Hertl von Pettaw obriſter Marſchal, Rudolff Ott von Liechtenſtain, obriſter Kamerer, Chöl von Seldenhoven Hauptman in Steyer, Chunrad von Auſenſtain obriſter Marſchalh, Herman von Oſtrawitz Schenck und Chunrad der Kriech Hauptman in Kernden, Hainrich von Rapach unſer Hofmeiſter, Hanns von Lotzperg, unſer Camermaiſter und vil an-

der unſern Rittern und Knecht di zu den Zeiten bey uns gebeſen ſein, und daruber zu Urkund hieſſen wir unſer groſſes Furſtlichs Inſigl hengen an diſen Brief der geben iſt ze Wienn an Eritag vor Sand Michels Tag nach Kriſtes Gepurt drewzehnhundert Jar darnach in den vier und ſechzigiſten Jar unſers Alters in den funf und zwanzigiſten Jar, unſers Gewaltz in den ſibenten Jar &c.

✠ *Wur der vorgenant Hertzog Rudolf ſtercken diſen Brief mit der Undergeſchrifft unſer ſelbes Hant.* ✠

Ex T. II. Regiſtraturæ ſummariæ Arodenianæ p. 739.

Heuratshandlung zwiſchen Fraw Eliſabet Herzog Fridrichens Tochter und Marxen Barnabeovis vice comitis zu Mayland, Vicarium Imperii generalem &c.

1366. *Gewaltbrief Herzog Stephan des Eltern, Herzog Stephan des jungens, Friderici und Joannis Herzogen zu Bayrn Graven zu Tyrol, auf Hainrichen Graven zue Vorteſtein* (fortè *Werdtenſtain*) *Albrechten Geſchütz*, Rogerium Sichamer Magiſtrum curiæ Stephani junioris, Nicolaum de Luich, Conradum Melinger Magiſtrum cameræ curatorem Barnabovis *und ſeines Sohns Marci anndern Tails.* Jurant ſuper Evangelia *dem allen nachzukomen, was diſe Anwäld handlen werden.* Datum Porchaux (*ſol Burckhauſen ſein, wie dan der ganze Brief ungeſchickt abgeſchriben worden &c.*) 7. Octobris A. 1366. p. 739.

Gewaltbrief Barnabovis & Marci, gegeben Guidolo de Vicomerato ipſorum Capitaneo Brixiæ. Barnabos appellat filium Marcum (legitimè natum) magnificum Militem &c. *verbinden ſich wie oben.* Datum in caſtro Meltegeram communitatis Mediolani. A. 1366. decimo tertio Decembris.

Nomina Notariorum Italicorum, coram quibus res transacta eſt. Contrahant & conſentiant in ſe mutuo verbis de præſenti. *Heurat-Gut* 40000. *fl.* boni auri *tragen järlichs Intereſſe* 2000. *fl. Barnabos widerlegts mit Stucken die ſovil wert. Sollen die* 2000. *fl. järlich erlegt werden. Schworn widerumb baid Partheyen* ſuper Evangelia. Actum A. 1366. Indictione 4. die 18. Decembris, præſentibus multis teſtibus Gerardo de Loco Henrici f. Andreâ Schalinbach Joannis Filio Teutonicis, Conſtantino de Medicis de Ferrara Marci f. & aliis. Nomina Notariorum. *Gibt Barnabos Gewalt die verſchribne Schlos zu beſetzen &c.* 1367. datum Monachii A. 1367. die 18. Febr. indict. V. *Herzog Stephans Sigill iſt zerbrochen, fürt allein das Bayriſch Wappen und zwey klaine Creuzlein darauf: aber Herzog Stephan der jünger, und Herzog Fridrich, fueren ob ain Stechhelm darunter die Scacchj, zwiſchen zwayen Hörnern ain Löwen. Herzog Hanns het noch kein Inſigel.*

Nota. *Von diſen Hewrat find ſich weiter nichts. iſt unbewuſt, ob er fur ſich gangen, und iſt zuemercken das diſer Barnabos* (ut in inſtrumento ſemper appellatur) *drew Töchter gen Bayrn verheurat Iſabellam oder Eliſabet Erneſto, welche zuvor Azoni verheurat geweſt,* quod eſt contra Onuphrium, *und vor Hertzog Ernſten* A. 1433. circiter *geſtorben, deſſentwegen ſie dan ihr Morgengab das iſt* 10000. *Ducaten mit ir herausgebracht. H. Hanſen Sohn.* Tadeam Stephano, Magdalenam Friderico tribus Stephani filiis. *Entgegen hat Herzog Fridrich ſein Tochter Eliſabetham des Barnabovis Sohn Marco hinein verheurat. Alſo das diſer Fridericus des gemelten Barnabovis Schweher und Tochterman worden iſt, wie wol Fraw Eliſabeth ſein Tochter nit von der Magdalena ſondern von ainer Anna von Neiffen geborn. Herzog Heinrichs Muetter aber iſt geweſt diſe Magdalena, welches bey dem abzunemen, das er zur Zeit da ſein Vatter mit tod abgangen* Anno 1393. *allerdings unvogtbar und doch obgeſezte Elspeth 26. darvor,* id eſt A. 1367. *ſchon* Nubilis *geweſen und diſe hat hernach Fridrich Burggraf zue Nuernberg, und Marggraf zue Brandenburg genommen, bey dem ſie 4. Söhn und ain Tochter ſo bewuſt erworben. Die Tochter heurath zue Herzog Ludwigen dem Puckhel Ludovici Barbati Sohn.* Hinc collige, *wie die Partheyen ainander in ſelbigen Khrieg A.* 1443. *verwand.*

Iſt mehr bemeldte Els bey 80. *Jahren oder dryber alt worden. dann A.* 1433. *lebt ſie noch in aller Macht.*

Ein Brief von dez ſilberein Pildes wegn detz Herzog Albrecht und ſein Fraw hintz Sand Sigmund gen Freyſing gebn habent.

Tomo XX. ſive Cod. membran. Maureniano fol. 68.

1367. JOannes permiſſione divinâ Præpoſitus, Bernhardus Decanus, Conradus Cuſtos cæterique Capellani Eccleſiæ Friſingenſis publicè recognoſcimus per præſentes atque honorabilis vir Rabino de Maurn Cancellarius inclyti Principis Domini noſtri Alberti Ducis Bawariæ tradidit præſentavit & aſſignavit nobis pro & nomine jam dicti Domini Alberti Ducis Bawariæ & Conthoralis illius unam ymaginem argenteam decem & octo marchas in pondere habentem ad laudem & honorem beati Sigismundi Martyris tenendam & conſervandam prædictoque Rabnoni promiſimus ſollempni interveniente ſtipulatu quod formam ſpeciem & diſpoſitionem dictæ ymaginis non immutabimus, ſed illam ſub forma & diſpoſitione in qua nobis præſentata eſt in altari Sancti Sigismundi ſito in Eccleſia noſtra pro decore & memoriali perpetuo diligentius curabimus conſervare niſi Dominus Dux antedictus aut Domina Margareta ejus conthoralis aliter jubeant formam dictæ ymaginis in alterius imaginis formam commutari. Datum Friſingæ

ſub ſigillo noſtro Anno Domini MCCC. LXVII. Feriâ ſextâ proxima poſt diem beati Urbani.

Tomo XX. Privilegiorum ſeu Cod. membran. Maureniano fol. 8.

Tabulæ Confoederationis inter Stephanum Seniorem & Albertum & Stephani filios Stephanum juniorem, Fridericum & Joannem Bavariæ Duces ex una, & Ludovicum Ungariæ Regem ex altera parte.

NOs Stephanus Senior & Albertus Dei gratiâ Comites Reni Palatini, Ducesque Bawariæ recognoſcimus tenore præſentium, publicè profitemur, præſertim 1368. nos Stephanus Senior pro nobis ac Magnificis Principibus Stephano juniore, Friderico & Johanne fratribus, filiis noſtris cariſſimis & nos Albertus pro nobismet ipſo, conſiderantes diligentiſſimè qualiter ob innatæ dilectionis amicitiam Sereniſſimi Principes & Domini Ludowicus Rex Ungariæ Philippus Imperator Romaniæ & Karolus Dux Duraciæ, Domini & avunculi noſtri cariſſimi favoribus caritativis continuè nos reſpiciunt & proſecuntur, nos vice verſâ eosdem hæc nos amonent & inducunt ut nos ligavimus & inivimus uniones atque ligas cum iisdem inivimus in modum ſubnotatum. Primo ſi qui forent homines, quocunque cenſeantur nomine, Ducatibus, dominiis, terris, hominibus aut terrarum noſtrarum terminis vel confiniis contigui confines vel vicini memoratis dominis & avunculis noſtris eorundem regnis coronis ſeu ducatibus, bonis, hominibus, ſuis ſubditis communiter vel diviſim, modis ſeu viis quibuscunque dampna perturbationes ſeu moleſtias ingerentes facientes ſeu ingeri fieri vel ordinari procurantes, talibus invaſoribus & unicuique ſcilicet & in quantum eosdem & eorundem bona homines atque ſubditos apprehendere arripere nec non cogere poſſumus reſiſtere debemus, dictorum avunculorum noſtrorum bona homines atque ſubditos & eorundem bona, tanquam nos atque noſtra propria totis noſtris viribus atque potentiis quibus poſſumus ſeu valemus totiens quotiens optimum fuerit nobisque de hujusmodi factis notoriè conſtiterit dolo & fraude penitus excluſis tueri & defendere tenemur & debemus, hoc etiam appoſito ut ſi nos cum magnificis Principibus Auſtriæ Ducibus occaſione quacunque contingeret litigare, quod memoratus avunculus noſter Dominus Ludovicus Rex Ungariæ totis ſuis viribus & potentiis, contra tales Auſtriæ Duces eorumque homines, terras, auxiliatores, complices ſubditos & fautores regno & coronæ Ungariæ ſeu ipſius Dominio & Confiniis contiguatos confines vel vicinos, nos & noſtros ſubditos ſervitores auxiliatores & fautores tenentur atque debent defendere ac fideliter adjuvare, terris etiam & civitatibus munitionibus & caſtris ſeu hominibus ſubtus ſeu inferius in deſcenſu fluminis quod vulgariter Ens nuncupatur, in ſtadio ſeu littore tali prout civitas Wienna extitit ſituata per nos & avunculum noſtrum memoratum, Regem Ungariæ communiter vel diviſim in hujusmodi litigiis devictis & ſubjugatis, ipſi Domino Ludowico Regi Ungariæ & ſuis hæredibus in toto cedent & ſimpliciter remanebunt. Terris autem & civitatibus, munitionibus caſtris ſeu hominibus ſupra ſeu ſuperius in aſcenſu fluminis prædicti vulgariter Ens nuncupati in ſtadio ſeu littore tali prout civitas Pazzawe extitit ſituata, vel in ducatu Carinthyæ vel in comitatu Tyrol vel alias in talibus terminis ſeu confiniis per nos vel avunculum noſtrum Regem Ungariæ communiter vel diviſim in talibus litigiis devictis & ſubjugatis nobis Ducibus Bawariæ prælibatis & noſtris hæredibus in toto cedent & ſimpliciter remanebunt, omnibus contradictionibus in præmiſſis ſemotis penitus & excluſis, nec cum eisdem Principibus Auſtriæ Ducibus vel cum quibuslibet aliis hominibus vel eorum altero, cum quibus ut præfertur litigium contingeret nos inire pacis vel concordiæ ſeu quævis alia Trewgarum vel pacti federa ullo unquam tempore ſervabimus absque dicti avunculi noſtri Domini Ludowici Regis Ungariæ ſcitu conſilio pariter & aſſenſu, ſic & ipſe nobis hæc eadem ſervabit ac faciet viceversâ. recognoſcimus etiam quod cum nullo homine in mundo vivente nullam unquam ligam unionem ſeu confederationem quæ contra prædictos Dominos & avunculos noſtros cariſſimos fore ſeu fieri poſſent, temporibus vitæ noſtræ firmabimus nec iniemus ſine eorum ſcitu conſilio pariter & aſſenſu. In caſu autem ubi nos absque eorum ſcitu conſilio & aſſenſu aliquam ligam unionem ſeu confederationem cum quovis homine firmare contingeret in illa procul dubio memoratos dominos & avunculos noſtros ne contra eosdem ligas vel uniones faciamus quovis modo vel iniamus modis omnibus excipiemus. Univerſa præſcripta ut narrantur promittimus ſpondemus & aſſumimus ſub debito præſtiti juramenti & ſine terminis doli ac fraudis admixtione, dictis dominis & avunculis noſtris cariſſimis rata & firmata tenere firmiter & inconvulſa, nihilominus tamen Sereniſſimum Principem Dominum noſtrum KarolumRomanorum Imperatorem ſemper Auguſtum univerſosque & ſingulos Magnificos Principes fratres & prños noſtros Bavariæ Duces & Rupertum Seniorem Bavariæ Ducem patruum noſtrum cariſſimum, præſertim excipimus ſingulis in præmiſſis dolo & fraude excluſis penitus in eisdem. In Teſtimonium præmiſſorum omnium, Nos Stephanus Senior pro nobis & filiis noſtris prælibatis & nos Albertus pro nobismet ipſo Bawariæ Duces, dictis dominis & avunculis noſtris has literas appenſione ſigillorum noſtrorum majorum damus deſuper ſigillatas. Datum Monaci

ſexta Feria poſt purificationem glorioſæ Virginis Mariæ. Anno Domini Milleſimo CCC.mo LX octavo.

Tomo XX. ſive Cod. membran. Maureniano, hodie fol. 8. olim XIIII.

Item ein Hintergang zwiſchen denen Hertzogen in Bayrn und der Herzogen von Oſterrich umb daz Gepirg der ze Hall geteidingt iſt.

Wir Stephan der Elter und wir Albrecht Gebruder, wir Stephan der junger, Fridrich und Johanns Gebruder, des vorgenanten Stephans des Eltern Sün, alle von Gottz Gnaden Pfallentzgraven bey
1369. *Rein und Hertzogen in Bayrn &c. tun chunt offenleich mit diſem Brief umb die Anchlag, Misbellung und Chrieg, ſo wir gehabt habn gen den Hochgeborn Furſtn unſern lieben Öhaymen Albrechten und Leupolden, Gebrudern Herzogen ze Öſterreich, ze Steyr und ze Kernden, und zu Kroyn Graven zu Tyrol &c. umb die Grafſchaft ze Tyrol umb daz Land an der Etſch, daz Intal und daz Gepurg, und waz gen Tyrol gehört, daz wir darumb mit denſelben unſern Öhaymen von Öſterreich fur uns fur all unſer Freundt Helffer und Diener baydenthalben verricht und verſünnet ſein, lauterleich und fruntleich gar und gentzlichen on allez Gevärd, alſo daz wir und die unſern aus yetwedern Tayl furbas mit einander beleibn ſullen und ſollich Fruntſchaft und Lieb, als wir vor dem ſelbn Chrieg worden ungevärleich, und mugen auch die unſern von baiden Taylen, in yetweders Tails Landen und Steten, aribeiten und wandeln freylichen und ruchleichen an all Irrung, als daz von Alter bey fridleichen Zeiten, zwiſchen uns baydenthalben kerkomen iſt on allez Gevärd, daruber ſein wir vorgenant Herzogen von Bayrn aller der egenanten Misbellung und Anſprach gegangen wizzenleich und gen recht und redleich mit diſem Brief, hinder den Edeln wolgeborn Fridreichen Burggraven in Niernberch unſern lieben Swager zu geleicher Weis als auch des die egenanten von Öſterreich unſer Ohaym auf irn Tail gegangen ſind hinder den Edeln wolgeborn Graf Ulreich von Schanuberch unſern lieben Schwager zu einem Omann *, uns miteinander nach yetweders Tail Furlegung und Widerrede berichten ſullen auf ain ganzes Ende zwiſchen hinne und den nächſten kunftigen Sand Jacobs Tag in aller der mazz als dieſelben Tayding und Richtung vormals mit Red und mit Briefen herkomen ſind, on alles Gevärd, gieng aber da Gott vor ſey ir ainer dazwiſchen ab, oder ob er ſunſt von ehaffter Nott wegen darzu nicht komen möcht, auf yetwederm Tail das geſchäch der Tail ſol ainen andern Erbern Hern an ſein ſtat darzu ſezen zu geleicher Weis in den ſelben Rechten, der allez dez Gewalt hab, dez der vorder hat Gewalt gehabt, wär aber das ſich die zwen in keinen Stucken gen einander ſtiezzen und nicht ainhall werden möchten, ſo ſullen ſy ainen Obman zu in chieſen und nemen, der ſie bey iren Trewen und Ayden uns den vorgenanten Tail baidenthalben nutzleich geman und geleich dunch, und ſwaz die zwen einhelleich zwiſchen uns erfindent und ſprechent und auch ſwaz ſie an den Obman bringent und derſelb Obman darumb furbaz erchennt und ſpricht, daz loben und gehaizzen wir die vorgenanten Herzogen von Bayrn ſtät ze haben und ze folfuren gäntzleich an alles Gevärd bey den Aiden die wir darumb geſworn haben zu den Heiligen, beſchäch auch daz die Sache von den zwei Herrn oder von dem Obman oder von chainerlai Sache verzohen und vor den obgenanten Sand Jacobs Tag nicht auzgetragen und geendet wurd, als vor geſchriben iſt, ſo ſol unſer der obgenant Herzogen von Bayrn ainer auf den ſelben Sant Jacobs Tag ſich antwurtten mit hundert Pfarden und nicht dan und gen Pazzawe in die Stat und von danne nicht kömen bey demſelben Aid untz von den zwaien Hern oder von dem Obman die Sache auzgetragen und volfurt wird als daz da vor begriffen und geſchriben ſtet on allez Gevärd und ſoll danoch diſew Sune und Richtagung mit aller Aribait und Wandlung unverruckt beleiben, als da vor geſchriben iſt, auch on Gevärd, und dez ze einem waren Urkund geben wir obgenant Hern all den Brief mit unſeren anhangenten Inſigeln verſigelten, der geben iſt ze Reichenhall nach Chriſti Geburd dreyzehen hundert Jar, und darnach in dem newn und ſechzigiſten Jar, an Sand Dorothee Tag der heyligen Junchfrawen.*

* obmann, ut puto.

Tomo XX. ſeu fol. 7. Codicis membran. Maureniani.

Litera Federationis illuſtris Ducis Alberti de Bawaria cum Sereniſſimo Domino Karolo Domino Imperatore.

Wir Albrecht von Gots Gnaden Pfaltzgrave bey Rein und Herzog in Beyrn Rubart der Grafſcheft zu Henegaw, ze Holland ze Seland und der Herrlichkeit zu
Frysland bekennen und thun kund offenlich 1370.
mit diſen Brief allen den die in ſehent oder hörent leſen, daz wir durch ſunderlich Gnad und ſteticlich Gunſt, die wir allweg bey dem allerdurchlewchtigiſten Furſten und Herrn Hern Karln Römiſchen Kayſer zu allen Zeiten Merer des Reichs und Kunig zu Bechem unſerm lieben genedigen Herrn funden haben und noch ſtätichleichn finden und beynamen umb die Konſchaft dj zwiſchen dem durchlewchtigiſten Fürſten Herrn Ventzlawen Kunig ze Becheim Marggraven ze Brandenburg und Hertzog ze Slezy unſerm lieben Sun und Eydem und Frawn Johanſen unſer liebn Tochter getädingt gelobt und geſworn iſt in der Maynung ſein, daz wir dez ſelben unſers Herrn des Keyſers Ere und Gut geleicher Weiz als unſers ſelbn meyne, und davon ſo habn wir mit wolbedachtn Mute mit Rat unſer Frewnde und andrer unſer getrewen Undertanen uns zu dem egenanten unſern Herrn dem Keyſer und Kunig Wentzlawn dem egenanten unſerm lieben Sun

und Eydem und ſi zu uns fur uns unſer Erbn und Nachkomen bayden Seiten mit gutem Trwen on Gevärd und mit geſworn Eyden, di wir darumb beyden Seiten zu den Heiligen getan haben, daz wir einander ewichlich beygeſtendig geholfn und geratn ſein welln und ſulln mit Worten und mit Werchen und mit ſollicher Macht als dez nöt wirdet nach der Sache Gelegenheit unſerw Lande bedn Seiten zu ſchutzen und zu ſchirmen und ze weren wider allermäniclich nyemanders ausgenomen di uns unſere Lannd, Eren und Gut angreyffen hindern oder ſchedn wolten ,in dheinweys mit ſolcher Beſcheydenhait, daz in dem Namen ſollicher Lande ſulln von des egenanten unſers Herrn des Keyſers Kunig Ventzlawes unſers Sunes und Eydems irer Erben und Nachkomen wegen begrifen ſein alle die Land Lewt und Herrſchefte di ſi in Becheim und in tutſchenlanden haben oder noch mit Hilfe Gotes gewunen und von unſer Erben und Nachkomen wegen, ſulln begriffen ſein alle die Land und Lawte und Herſchefte di wir in Bayrn haben oder noch gewinen, wär aber Sache daz wir unſer Erbn oder Nachkomen die Hertzogen von Oſterreich angriffen wurden, ſo mügen die egenanten Herrn der Keyſer Kunig Wentzlaw ſeinen Sun unſern Eydem und ire Erbn und unſer Erbn helfn unſer Land ze weren, mit Urkund ditze Briefe verſigelt mit unſern grozzn nanhangenden Inſigel der geben iſt ze Kempnaten in Hennegaw, nach Criſtus Geburtt drewzehn hundert Jar und darnach in dem ſibentzigiſten Jar in unſers Herrn Leichnams Tag.

Ex Tomo XX. Privilegiorum ſive collectione diplomatica Maurenianâ in membranis ſcriptâ. f. 6.

Der Brief ſagt ſollich Täding als zwiſchen dem allerdurchleuchtigiſten Keyſer Kareln und dem Hochgeborn Furſten Hertzog Albrecht von Beyrn getadingt iſt.

1370.

WIr Albrecht von Gots Gnaden Pfallentzgrave bei Rein und Hertzog in Beyrn, Rubart der Graffſcheft zu Henegaw ze Holland ze Selande und der Herlichkeit ze Fryslande bechennen und tun kund offenlich mit diſen Brief allen den die in ſehent oder hörend leſen, daz wir mit dem Allerdurchlewchtigiſtem Furſtn und Herrn Herrn Kareln Römiſchem Keyſer zu alln Zeiten Merer dez Reychs und Kunich ze Becheym uberain komen ſein und daz dächtichlich gelobt und geſworn haben bayden Seiten daz der egenant unſer gnediger Herr, den durchleuchtign Furſten Herrn Wentzlawen Kunich ze Becheym, Margrawen ze Branneburch und Hertzogen ze Slezy ſeinen Sun der Hochgeborn Junchfrawen Johannen unſer Tochter zu ainem elychen Wirte und zu rechter Conſchaft, und wir die egenant Junchfrawen Joannen dem ſelben Kunige Hern Wentzlawen zu ainer elichn Wirtinne und zu rechter Konſchaft geben und zulegen ſullen und daz ſullen und wellen wir zu baid Seit enden und gentzlich volfuren zwiſchn Sant Marteins Tag ſchierſt komend und daz ſol geſchehn in ainer der nachgeſchriben Stete Nwrnberg, Chame oder Strowbinge, welhe wir aus den dreyen zu bayder Seiten kieſen. Auch iſt getädinget gelobt und geſworen, daz wir der egenant Herzog Albrecht Junchfrawen Johannan unſer Tochter zu Heymſtewr oder zu Gelde, wie man daz pflegt gewonlich ze nemen, zehndtawſent Geſchok grozzer Pfenning Prager Munzze gebn ſulln und die ſelbn Summ Geltes dem egenanten Kunig Ventzlawen unſern liebn Sun on Vergezog richten und bezalln mit becheymiſchen guten Grozzn oder mit ander guldein oder ſilbreyn Werung, damit die egenant Sum Geltes gentzlich bezallt ſey umewendig einen gantzen Jar ze zelen von den Heylign Pfintzſten di ſchierſt kunftig ſind, warn aber Sache, das wir umewendig der egenanten Friſt ſolliches Gelt nicht bezalten in der mazz als vorgeſchriben ſtet, ſo ſulln wir dem egenanten unſerm lieben Sun und Eydem Cham di Stat mit allen Zugehörungen Herſcheften und Gulten in aller der mazz als Hertzog Ruprecht der Elter unſer lieber Vetter dieſelbn Pfantſchaft inne gehabt unbeslozzen hat, bey namen mit tuſent Schochken grozzer Pfenning Brager Münzz järiger Gulte fur di egenant Sum Geltes der zehndtauſen Schokche ze rechtem Pfande ſetzen ſey daz Sache, daz wir die egenant Stat ze Cham nicht ledigten, ſo ſulln wir dem obgenanten Kunig Ventzlawen unſern lieben Sun und Eydem fur daz egenant Gelt die nachgeſchribn Stete und Veſte Tekkendorf, Vyechtach, Poncſtiñ Kötztingen, Furt, Newkirchen mit Namen dem Wynkel mit allen iren Zugehorungen Nutzzen Herſcheften und Beynamen mit tuſent Schokchen grozzer Pfenning Prager Müntze järiger Gulte oder güldeiner oder ſilbreyner Werunge, do mit ain ſolliche Sum ergäntzet ſey ze rechtem Pfant ſetzen, wurden aber wir des ze Rat, daz wir der egenant Summe unſerm lieben Sun und Eydem $\overset{m.}{\mathit{VI}}$. Schok mit beraitem Gelte oder ſolicher Werunge als davor begriffen iſt, richten wolten und unſer Pfantſchaft ze Glattawe fur $\overset{m.}{\mathit{V}}$. Schok widergeben, daran ſol den egenanten unſern Herrn dem Keyſer und Kunig Wentzlawen unſerm lieben Sun und Eydem gentzlichn genügen, ob ez der Hochgeborn Frawen Margretten unſer elichen Wirtinne guter Wille eſt, do ingegen ſol und wil der egenant unſer Her der Keyſer Junchfrawen Johannen unſer lieben Tochter geben und machen $\overset{m.}{\mathit{XV}}$. tuſent Schock grozzer Pfenning Prager Munzze und ir dafur ſein Veſte und Stete Pfreymberg Tuſt und die Mieſe mit allen iren Zugehorungen und Herſcheften bey namen mit $\overset{c.}{\mathit{XV}}$. Schoken grozzer Pfenning Prager Munzze jariger Gulte ze rechē Pfandeſetzn, wen̄ aber daz geſchicht daz wir $\overset{m.}{\mathit{X}}$. Schock bezalln in der mazze als davor begriffen iſt, ſo ſulln unſer egenant Pfande di wir dafur geſezt habn ledig und loz ſein und ſol und wil deswegen unſer Herr der Keyſer derſelben Junchfrawen Johannen unſer lieben Tochter di nachgeſchribn ſein Stete und Veſten Schuttenhoven Bodnon, Karelshuſen mit allen iru Zugehörungen Herſcheftn und Nutzen ze rechtem Pfant verſchreibn und verſetzn bei Namen mit tuſent Schocken grozzer Pfenninge Prager Muntze jariger Gulte, alſo daz di egenant Pfantſchaft der XV^{m}. Schokch in aller der Mazze als davor geſchriben ſtet in iren Chreſſten gentzlich und ungehindert beleib in ſollicher Beſchaidenhait wär daz Sache daz di Pfande nicht bayden Seitn gelediget wurden, ſo ſulln ſi fur daz egenant Gelt alles bey der egenanten unſer lieben Tochter ir Lebtag beleibn, wär aber daz ſi ſturbe, ee wenn der egenant Kunig Wentzlaw unſer lieber Sun und Eydem, ſo ſol di ſelb Pfantſchaft bey dem ſelbn unſern lieben Sun und Eydem auch ſein lebtag beleibn. Geſchäch ez aber daz di egenant unſer lieber Eydem und Tochter alſo beyden Seiten abgiengen, daz ſi ir beyder eliche Leibes Erben, die ſi mit einander hetten hinder in nicht liezzen, ſo ſoll alles das egenant Gelt wider falln yedliches an di Stat von danen es herkomen iſt, auch haben wir baider Seite gelobt und geſworn daz wir beſtellen ſullen, daz alle unſer Burgkgraven Pfleger und Amptlewt di von unſern wegen die egenant veſten Stete und Zugehörungen yetzund inne haben daz geloben und ſwern ſullen, daz ſi in guten Trwen ongevärd alle die egenant unſer Tayding Beredunge und Gelübe in aller der mazze als unſer Brief beden Seiten ſagent, als oft ez zu Valle kumbt getrwlich gentzlich, und fleizzichlich unſer ydlichm halten, enden, volfuren und gewarten ſulln und ze welch Zeit wir dez ze Rat werden baydn Seiten, daz wir anderr Burggrave Pfleger und Amptlewte ſetzn woltn oder leichte von Todes wegen diſelbn abgiengen, daz danne alle di andern ire Nachkomen uns bayden Seite gelube und Eyde tun und ſwern ſulln in all der mazz als ir Vorfarn getan habn und als davor begriffen iſt, und datz ſullen ſy tun und geloben ee wañ ſi ſich ſolcher Burggſchaft, Pfleg und Ampt underwinden, mit Urkunde dez Briefs verſiglt mit unſern grezzern anhangenden Inſigel der geben iſt ze Chempnaten in Henegaw nach Chriſtus Geburtt drewzehn hundert Jar darnach in dem ſibentzigiſten Jar an unſers Hern Leichnams Tag.

Tomo XXXIIII. fol. 391. ex apogr. recent.

Keyſer Carl ubergibt Herzog Stephan und Fridrich die Landvogtey in Elſaß.

1374.

WIr Karl von Gottes Genaden Römiſcher Keyſer ze allen Zeiten Merer des Reichs und König zu Beheim entbietten allen Furſten Biſchoffen, Äbten, Abteſſin und ander Cleſterleutten Mannen und Frawen, Probſten, Grafen, Herren, Freyen, Dienſtlewten, Rittern, Knechten, Mannen, Vogten, Richtern, Schultbaizzen, Münzmaiſtern, Zollnern, Forſtmeiſtern, Reten, Burgern, Lanntlewten und Gemeinſchafften der Stätte Marckt Dörffer und der Lande unſern und des Reichs lieben Getrewen die in der Landvogtey zu Elſaſſen begriffen ſind unſer Gnad und alles Gutz, wan wir den Hochgebornen Stephan den jüngern, und Fridrich Gebrudern, iren Erben und Nachkomen Pfaltzgraven bey Rein und Herzogen in Bayrn, unſern lieben Öheimen und Furſten entpholhen haben, unſer und des Reichs Landvogtey in Elſaſſen, mit allen Cloſtern Rechten Nutzen und Zugehörungen in ſolicher maſſe als die Hochgebornen Albrecht und Lupold Hertzogen ze Öſterreich unſer lieben Sone und Fürſten und ander unſer und des Reichs Landvogt, die vormals iñe gehabt und beſeſſen haben, und als das ander unſer Briefe, unter unſer Keyſerlichen Majeſtät Inſigel verſigelt volkomenlichen uſweiſen, darumb gebietten wir euch allen und ewer ieglichen beſunder und wellen das ir die vorgenanten Herzogen Stephan den jungen und Fridrichen fur unſer und des Reichs Land Vogt in Elſaſſen furbas halten und haben ſollet, und auch in von unſern und des Reichs wegen, als Landvogten zu Elſaß gewartent und gehorſam ſeit und in als Landvogte huldet und ſweret und alles das gen in tuet das ir wegen des Riches Landvogt daſelbs pflichtig ſeyt ze thun von Recht oder Gewonheit, in kheinen Weis als lieb euch ſei unſer und des Reichs ſwere Ungnad zu vermeyden. Mit Urkund des Briefs verſigelt mit unſer Keyſerlichen Majeſtät Inſigel der geben iſt ze Niernberg nach Chriſti Gepurt drewzehnhundert Jar darnach in dem vier und ſibenzigiſten Jar des negſten Sontag nach Sant Michaels Tag, unſer Reiche in dem newn und zwainzigiſten und des Keyſertums in den zwaintzigiſten.

Tomo XX, ſeu Cod. membran. Maureniano, fol. hodie 69. olim 87.

Ein Brief uber di ewigen Mezz zu Sand Sigmund in der Veſt zu Strawbing.

1374.

IN den Namen Gotes Amen. Wir Albrecht von Gotez Genaden Pfallentzgraf bey Rein und Herzog in Beyrn &c. und wir Fraw Margret ſein Gemachel von denſelben Gnaden Gotez Pfallentzgräfiñ bey Rein und Hertzogin in Beyrn, becheñen offenlich fur uns unſer Eribn und Nachkomen, daz wir Got zu Eren unſer liebn Frawen und allen Heiligen zu Lob und auch durch unſer und unſer Vorvordern Sel Hail und durch Merung aller guten Ding und von beſundern Gnaden und Lieb die wir habn zu Sand Sygmunde und haben geordent gewidemt und geſtifft, ordinen widem und ſtifftn auch mit unſern gutlichen Willen und mit Chraft ditz Briefs ein ewig Meſſe und einen Capplan darzu der di ſelbn Meſſe habn und volpringen ſol in unſer Cappelln di wir in Sant Sygmundes Ere gepawet haben in unſer Veſt zu Strawbing alſo daz dieſelben Meſſe von ainem unſerm Capplan wer der iſt dem wir di ſelbn unſer Cappelln verlibn habn, gehabt und gelezzen ſol werden

den darzu wir ſölich unſer Gült und Gut gebn und gemacht habn, daz unſer vätterlich Erb geweſen iſt, dez Erſten funf Pfunt Regenſpurger Pfenning järlich Gült di wir haben auz dem Dorf zu Abolſing di unſer recht Vogtey geweſn iſt, darnach drew Pfunt Regenſpurger Pfening jarleicher Gült auz dem Dorff zu Hornſtorf die auch unſer recht Vogtey geweſen iſt, und darzu zwey Pfunt Regenſpurger Pfeñing jarleicher Gült von den Fronfiſchern zu Praitnvelt, und von dem Wiſmat daſelbn und unſern Werd den wir newleich aufgevangen habn bey Strwbing bey dem Hakken und ob dem Werd daz Wazzer icht an ſchütt oder zu gäb daz ſol er auch habn darzu und die obgenant Gült und den Werd als oben verſchriben ſtet, ſol unſer Capplan wer der iſt inne habn und niezzen an all unſer und unſerer Erben und Nachkomen und an all unſer Amptlewt ſwie die genant ſind Hindernuzz und Irrung, auch ſülln wir die vorgenanten Gut und Gult mit der Vogtey verſprechen und beſchermen zu geleicher Weis als ob ſi uns noch ſelb auf unſern Kaſtn dienten und gültn, wär aber das den vorgenanten unſern Capplan die zehen Pfund Regensb. Pfeñ. als oben verſchriben iſt nicht gevalln und werden möchtn ez wär von Landes Geprechen oder von welichen Sachen daz köm als man daz wol beweiſen möchte, ſo ſol im unſer Kaſtner zu Strwbing wer der iſt daz ſelb Gelt erfullen und widercheren von andern unſern Zins Pfeñing und Gülten dez er geprechen an den obgenanten zechn Pfunt Regenſp. Pfeñing het gehabt, alſo daz di ervollt werden, auch habn wir demſelbn unſern Capplan beſunder Gnad getan, daz er ie in der Wochen zwen Tag veiren ſol und mag, er hab dañ beſunder Genad darzu, daz er gern welle Meſſe habn daz im dhain unſer Ambtlaut darumb nicht zuſprechen ſol davon welln und gepietn wir ernſtlich und veſticlich alln unſern Amptlawtn, Pflegern, Vitztum, Richtern, Schergen und beſunderlich unſerm Richter wer der iſt, dem Rat und gemainclich der Gemain der Stat zu Strwbing, daz ſi den obgenanten unſern Capplan bey den ſelbn unſern Gnaden halten und beſchermen und niemant beſtatten der in daran beſwär laidig oder ubergreiffe in dhain Weis bey unſern Hulden und Genaden, auch nemen wir den ſelbn unſern Capplan in unſern beſundern Schirm und zu Hofgeſinde und beſundern Capplan daz daz alles daz oben verſchriben iſt, ſtät gantz und unzerprochen beleib, geben wir den Brief mit unſern grozen anhangenden Inſigel verſigelt, der Brief iſt geben nach Kriſti Gepurtt drewzechn hundert Jar und in dem vierden und ſibentzigiſten Jar an Suntag Letare zu Mittvaſtn.

Tomo VIII. fol. 152. Privilegiorum.

Der weiſſen Frawen Brueder zu Strawbing Gullten Beſtättung derer Herrn von Bayrn von Herzog Albrecht geſchehen.

VOn Gottes Genaden wir Albrecht Pfalentzgrave bei Rein Hertzog in Bayrn und Grave zu Vobburg &c. bekeñen offenlich mit dem Brief, das fur uns komen iſt unſer lieber andächtiger der Brior des Cloſters zu Strawbing der weyſſen Bruder unſer lieben Frawen Bruder von dem Perg Carmeli Orden und hat uns furbracht und horn laſſen drei Brief von unſern Vorvordern dem obgenanten Cloſter gegeben und laut der Erſt von Herzog Albrechtn von Bairn &c. dariñ er dem ſelben Gotzhaws verſchriben und gegeben hat ſein Haus Hof und Pawmgarten in unſer Stat Strawbing in der Pruckſtraß gelegen, als er das vom Hainrichen dem Hainczen Burger zu Straubing erkauft hat mit mer laut deſſelben Briefs der geben iſt nach Criſti Geburde drewczehen hundert Jar, und in dem vier und ſybenczigiſten Jar an dem weyſſen Sontag in der Vaſten.

1374. 1422. 1423. confirmantur 1457.

So laut der ander Brief von Hertzog Johannſen von Bairu Sun zu Holland und Seeland &c. darin er den vorgenanten Cloſter und dem Convent von ſeins Bruders Herzog Albrechts ſaligen Jartag wegen zu Peſſerung gegeben und verſchriben hat ain Pfund Regenſpurger Pfenning ainen halben Centen Wachs, ſechs Schaf Korns, ainen Dreyling Bayriſchweins, zwen Dienſtviſch und zwai Fuder Hews nach Iñhallt deſſelben Briefs der geben iſt in der Hag in Hollandt nach Criſti Gepurde vierzehenhundert und darnach im drew und zwaintzigiſten Jarn an Suntag vor Sand Matheus Tag des heiligen Zwelfpotens.

So laut der dritt Brief aber von dem ſelben Hertzog Johannſen von Bayrn Sun zu Honigaw Holland und Seelanndt &c. dariñ er dem obgenanten Brior und Convent des Egenanten Cloſters zu Strawbing all ir hañtveſt Brief und Gnad die in von ſeinem Vatter und Bruder ſaligen baiden Herzog Albrechten alſo genant gegeben ſind worden und beſunderlich die Hanntveſt die ſy habn uber unnſer Capellen alles ir zugehörn in unnſer Veßt zu Strawbing beſtät und confirmirt hat derſelb Brief iſt geben nach Criſti Gepurd do man zallt vierzehenhundert und drey und zwainczigk Jar in der Hag in Hollañdt an Mitwoch vor allen Heiligen Tag und hat uns darauf als einen Erben der egenanten unſern vorvordern Furſtn zu Bayrn loblicher Gedächtnuß von ſein und ſeiner Bruder wegen ains gemainen Convents des offtgenanten Cloſters zu Strawbing mit vleiſſiger Diemutigkeit untertaniclich angeruffen und gebetten, in ſolich unnſer Vorvodern Brief Gab und Gnad gnediclichen zu confirmiren und zu beſtätten, und wan wir im alzeit geneigt geweſen und noch ſein die Clöſter und Gotzhawſer zefudern und Merung zetun, damit das der Dinſt und die Er des allmachtigen Gotz und der hochgelobten Konigin der Jungkfrawen Marien in dem vorgenanten Cloſter zu Strawbingen taglichn geſchehen auch unſer Vorvordern ſalig gute Mainung und Willen und demſelben Brior Convent und Gotzhaws, und allen irn Nachkomen zu Hail und Troſt derſelben unſern Vorvordern auch unſer und unſer

Erben und Nachkomen Selen die vorbegrifſen Brief Gnad und Gab in allen irn Puncten gnediclichen beſtätt und confirmiert beſtätten und confirmieren in die auch wiſſenlich in Kraft ditz Briefs, alſo das wir in darin in dhainerlay Weis kainen Abpruch, Irrung noch Kranck nicht tun, ſunder ſi gnadiclichn dabey ſtät hallten ſollen und wellen, und gebieten darauf allen unſern Vicztomben Haubtlewten Ränntmaiſtern Pflegern Richtern Ambtlewten und ſunder den Camrär und Rat unnſer Stat, zu Strawbing, die wir yezo und kunfticlichen werden haben, das ir den vorgenanten Brior Convent und Cloſter in unſerer Stat Strawbingen bei ſollicher unſerer Gnad und Beſtättung gutlichen halltet und beleiben laſt, und in darin dhain Irrung Eintrag noch verhindern tut in dhain Weys bej unſern Hullden und Gnaden. Des zu veſtem Urkundt geben wir in den Brief mit unſern anhangenden Inſigel verſigelt zu Munchen an unſer lieben Frawen Liechtmeſſ Tag do man zalt nach Kriſti unſers lieben Hern Gepurd XIIII.C und in dem ſyben und funftzigiſten Jare.

Tomo XX. ſive Cod. membran. Maurcniano, hodie fol. 69. olim 87.

Hertzog Albrechts Brief einen Capplan der Sant Sigmunds Cappelln in der Veſt zu Strwbing geben.

WIr Albrecht von Gotes Genaden Pfallentzgrave bey Rein und Hertzog in Beyrn, Kubart zu Henigaw zu Holland zu Seland und der Herlichkeit zu Frieſenland, bechennen offenlich mit dem Brif, daz wir durch Got und durch merer Hail unſer Sel williclich und gern verlihn haben und auch verleihn mit Craft dez Brifs, Her Heinrichen dem Würmacher unſer Capplaney zu Sand Sigmund in unſer Veſten zu Strwbing mit allem irm Zugehörn, als wir ſi geſtift habn ſein Leibtag, als ſitlich und gewönlich iſt, davon welln und gepietn wir unſerm Pfleger oder Vitzdumb die zu der Zeit ſind und beſunderlich unſerm Richter zu Strwbing der iizunt iſt oder furbas wirt, daz ſi den obgenanten Herrn Heinreichen den Wurmacher unſern Capplan bey unſern Gnadn und bey unſer Capplaney haltn und ſchirmen, als ander unſer Hofgeſind und nieman geſtattn der in daran irr laidig oder beſwär in dhain Weis bey unſern Hulden und Genaden, und wañ wir unſer Inſigel auz den Landen zw Holland zu den Zeiten do wir zu Ach wärn bey der Chronung unſers genedigen Hern Aydms dez Künigez nicht enbeten, ſo habn wir muntlich geſchafft und gehaiſſen da ſelb zu Ach an Mitichen vor Sand Margaretn Tag mit Paldbin unſern Lantſchreiber zu Beyrn daz er den Brif mit unſerm Inſigel, davor zu Bayrn verſigln ſolt mit Urchund dez Brifs verſigelt mit unſern chlainen Inſigel, daz daran hanget, der Brif iſt geben zu Strwbing nach Chriſti Gepürtt drewzehn hundert Jar und darnach in dem ſechs und ſibentzigiſten Jar an Mitichn nach Jacobs Tag. (m)

1376. (m)

Tomo XXXIIII. fol. 372.

PIleus miſeratione divina &c. Sanctæ Praxedis Presbyter Cardinalis ad infra ſcripta Apoſtolicâ autoritate ſuffulti, Illuſtribus Principibus Stephano & Joanni Ducibus Bavariæ ſalutem in Domino. Juſtis petentum deſideriis dignum eſt nos facilem præbere aſſenſum & vota quæ à rationis tramite non diſcordant affectu proſequente complere exhibita ſiquidem nobis pridem pro parte veſtra petitio continebat quod dudum propter divini cultûs augmentum & ob honorem glorioſæ Virginis Mariæ & Sancti Laurentii Martyris in caſtro opidi Monachi Friſing: diœceſis ad quandam Capellam quondam conſtructam in honore prædictorum Sanctorum jus patronatûs Eccleſiæ parrochialis in Wolfrachuſen dictæ Friſingenſis diœceſis & Eccleſiæ parrochialis in Hohenried Auguſten. diœceſ. quarum præſentatio ad vos pleno jure ſpectare dinoſcitur donaſtis, Nos igitur veſtris in hac parte juſtis petitionibus grato concurrentes aſſenſu fundationem dictæ capellæ ac dicti juris patronatûs donationem ad eandem & alia inde ſecuta prout provide facta ſunt atque geſta ratas habentes atque gratas, eas Auctoritate Apoſtolicâ quâ fungimur tenore præſentium confirmamus & præſentis ſcripti Patrocinio communimus. Nulli ergò omnino hominum liceat hanc paginam noſtræ confirmationis communionis infringere vel ei auſu temerario contraire. Si quis autem hoc attemptare præſumpſerit indignationem omnipotentis Dei & Beatorum Petri & Pauli Apoſtolorum ejus ſe noverit incurſurum. Datum Frankenfurdiæ Maguntin.

1380.

Tomo XXXVI. fol. 249.

WIr Gerlach von Hohenloch bechenen und tun kunt offenlichen mit diſem Brief fur uns und all unſer Erben umb alle die Brief die wir oder yemand anders von unſer wegen iñ haben von den hochgeborn Fürſten unſern genädigen Herrn Herrn Stephan Herrn Fridrich und Herrn Johannſen Pfalltzgraven bey Rein und Hertzogen in Bayrn &c. oder von iren Vordern, ſi wärn von Geltz Schuld oder ander Sach wegen wie die genant ſint nichtz ausgenomen bis

1381.

(m) Eodem loco leguntur litteræ Alberti ejusdem datæ Stravvbingæ die Dominica ante Viti, Anno MCCCLXXVII. *vvorinnen er zur ſelben Cappellen ein Evvig Liecht gemacht das Tag und Nacht prinnen ſol vvie auch Wachs zu Stechkertzen und Wandlung Khirtzen auf die drevv Altar in derſelben Cappelln, mit zvvey Pfund evviges Gelts Regenſpurger Pfenning auf ſeiner Vogtey zu Reiberſtorf &c.*
Item A. 1378. in die annuntiationis beatæ Virginis confirmat jura domus quam Henricus Capellanus S. Sigismundi ædificavit & cujus aream Principis juſſu emerat ipſius fidelis Lantgrafius Joannes, *an der Eckk bey dem Prukktor &c. f. 70.*

auf diſen hewtigen Tag als diſer Brief geben iſt und ſunderlichen umb die Brief die wir von in haben über Vochburg und die Newnſtat mit allen Zugehörn das die ſelben Brief all ab und tod ſind und chain Chraft nicht haben in chain Weis und ſullen in dieſelben Brief antwurtten und widergeben zwiſchen hie und Sant Johanns Tag zu Sunwenden den ſchierſt kumpt, ob ſich auch der ſelben Brief chainer ainer oder mer verfielen oder für chämen, oder in nicht geantwurt wurden, die ſullen auch alle ab und tod ſein und chain Chraft nit haben in chain Weis, wir ſulln auch von chainerlay Sach wegen wie die genant ſind bis auf diſen hewtign Tag chain Anſprach hintz in noch iren Erben nimmermer gehaben noch gewinnen in chain Weis. Es iſt auch zemercken umb die Prief die wir haben über Lawdñ und Jaſperg das die bei ir Kraft und Macht beleibn ſullen, und des zu einen waren Urchunt geben wir in den Brief verſigelt mit unſerm anhangenten Inſigel der geben iſt zu Ingolſtat am Mittwochen nach des Heyligen Crawtztag als es funden ward nach Chriſti Geburd MCCCLXXXI.

Tomo XXXIIII. fol. 372.

1383.

BErtholdus Dei & Apoſtolicæ Sedis gratiâ Epiſcopus, Joannes Præpoſitus, Eglolfus Decanus totumque Capitulum Eccleſiæ Friſingenſis univerſis Chriſti fidelibus ſalutem in Domino. Cum & notitia ſubſcriptorum oblata nobis ex parte Sereniſſimi Principis Domini Stephani Palatini Reny Ducis Bavariæ & petitio continebat, quod cum idem Dominus noſter Dux cupiens divinum cultum non minui, ſed augeri jus patronatûs Eccleſiæ in Wolfhartzhauſen noſtræ Fryſingenſis dyoceſis quod ad ipſum Dominum Ducem & ad ſuos progenitores hucusque noſcitur pertinuiſſe ob honorem glorioſæ Virginis Mariæ & S. Laurentii Martiris dediderit tradiderit & donaverit capellæ conſtructæ in caſtro Monacenſi & dedicatæ in honore SS. predictorum eandem donacionem auctoritate noſtrâ ordinariâ confirmare dignaremur, Nos igitur attendentes quod juſtis petitionum deſideriis promptum præbere debemus aſſenſum & quod res de facili revertitur ad ſuam naturam quod per ipſum Dominum noſtrum Ducem providè circa donationem dicti juris patronatûs (ut præmittitur) auctoritate noſtrâ ordinariâ confirmamus, in cujus confirmationis robur & firmitatem preſentes literas noſtrorum ſigillorum impenſione fecimus communiri &c. Anno Domini MCCCLXXXIII. in die Udalrici.

Tomo XXXVI. fol. 249.

1387.

WIr Gerhard von Gottes Genaden Biſchof zu Würzburg verjehen offenlich mit dem Brief und tun kunt allen den die in anſehent leſent oder hörnt leſen, wan ſich di hochgeborn Fürſten unſer lieb Herren und Freund Stephan Fridrich und Johanns Gebrüder Pfalltzgraven bei Rhein und Hertzogen in Bayrn gutlich mit uns und unſern lieben Brudern Gunthern und Heinrichen und mit unſern Vettern Johañſen allen Graven zu Schwartzburg verricht habent umb alle Schuld Vordrung und Recht die wir hintz in zu ſprechen hetten von Geltz wegen, das ir Vorvordern und ſi uns allen bis auf diſen hewtigen Tag ſchuldig warn beliben und Brief darumb hetten, die von Grafn Heinrichen und Gunthern Gebrüdern und Gunthern des egenanten Heinrichs Sun an uns gechomen warn. Die Prief wir all mit guten Willen wider geben habn ob nu das wär das ſi chainerlaj Schuldbrief die den von Schwartzburg ſagten Iñdert verfallen hieten oder verlorn wärn worden und fur has für kömen, die ſullen kraftlos und tod ſein an aller ſtat von wem die fürbracht werdent das ſi den Fürſten von Bayrn noch iren Erben oder Nachkomen chainen Schaden pringen noch zuziehen in chainer Weis des zu Urchunt gebn wir in den Brief für uns und unſer egenant Brüder und Vettern mit unſerm anhangenten Iñſigel verſigelt zu Wirtzburg an Sampſtag vor Judica nach Chriſtz Geburd drewtzehenhundert Jar und darnach in dem ſibn und achtzigiſten Jar &c.

Der Brief ſagt von Herzog Albrecht dem Eltern und ſeinen Sone Herzogen Albrecht den von Oſterrich umb Hilff dy ſi tun ſulln Herzog Albrechten.

Tomo XX. ſeu Cod. membran. Maureniano, hodie fol. 45. olim 61. manu recentiori & inſtrumento coævâ.

1390.

WIr Albrecht der Elter von Gotes Genaden Hertzoge zu Oſterrich zu Steir zu Kernden und zu Krayn, Grave ze Tirol &c. und wir Albrecht der junger auch von Gotes Genaden Hertzoge zu Öſterrich &c. des vorgenant unſers lieben Herrn und Vatter Herzogen Albrechts des Eltern Sun, bekeñen offenlichn mit dem Brief, als wir derſelb Hertzog Albrecht der Elter uns mit Heyrat gefrundet haben zu dem Hochgebornen Furſten unſerm lieben Swager Herrn Albrecht dem Eltern Pfallntzgrave bei Rein und Hertzoge in Beyrn, Grave zu Henigaw zw Hollande und der Herlikeit zu Selañde und zu Frieſenlañde, und unſern obgenanten Sun Herzog Albrecht den jungern gelobt haben der Hochgebornen Johannen ſeiner Tochter zu einem elichen Gemahel zu geben, nach lautte der Briefe di der ſelbe unſer Swager und wir vormals darüber gen einander habn gegeben, habn wir durch peſſer Fride und Gemach und auch mercklichen Frumen unſer und unſrer Lañden und Untertanen, uns mit demſelbn unſern lieben Swager Herzog Albrechten dem Eltern von Bayrn und ſeinem Sun Herzog Albrecht dem jungern, zu merer Fruntſchaft und Liebe verpflichtet und verbunden und geloben mit dem Briefe wiſſentlichen mit gutem Trewen und bey unſer Furſtlichen Wirdigkeit unzerprochenlichen zu halten, das wir obgenant bede von Oſterrich unſers Tails und die vorgenant bede von Bayrn ires Tails, nu furbas in allen unſern Notturften ſullen einnander beſtendig und geholf-

ſen ſein, nach allm unſern Vermügen wider aller menicliche n und an alles verziehn, wen̄ unſer einem des durfft geſchicht und der den andern um Hilffe anruffet ungeverlichn, ausgenomen doch in diſer Verpflichtunge dem heiligen Römiſchen Reich und auch unſerm lieben Herrn und Swager dem Römiſchen Kunige mit der Bintnuſſe die wir mit dem habn nach Weyſung der Briefe die er und wir daruber gen einander habn gegeben. Und diſer Gelubde zu Urkunde gebn wir den gegenwurtigen Brief beſigelten mit unſern anhangenten Inſigeln. Geben zu Wien̄ an dem Heiligen Palmtag nach Chriſtes Geburt drewzehn hundert Jaren, darnach in dem newnczigiſtem Jare.

Tomo XXXIIII. fol. 372. 1390. NOs Berchtoldus Dei gratiâ Epiſcopus Friſingenſis univerſis & ſingulis præſentium inſpectoribus ſalutem in Domino ſempiternam. Splendens eterni luminis qui ſuâ ineffabili mundum illuminat claritate tunc per immenſam bonitatem ſuam fidelium ſuorum vota amplectitur, quando eorum devotiones piis operationibus exercitatus premiis eternis remunerat eisque theſaurum ſue gratiæ miſericorditer impertitur, nos itaque cupientes cauſam dare ad hujusmodi premia conſequenda omnibus Chriſti fidelibus confeſſis & contritis qui puro corde capellam in honore Beatæ Virginis Mariæ & Sancti Laurentii ab illuſtribus Principibus Dominis noſtris glorioſiſſimis Comitibus Palatini Reni Ducibusque Bavariæ &c. ſalubriter fundatam & dotatam in caſtro ipſorum opidi Monacenſis noſtræ dioeceſis & altare à Clariſſima Domina Katherina de Goricia Duciſſâ Bavarie in honore Sancti Spiritûs Sanctorumque Georgii & Magdalenæ erectum in eadem capella & dotatum nec non alia altaria in prædicta capella inſtituta in ſubſcriptis feſtivitatibus videlicet Natalis, Cœnæ, Reſurrectionis & Aſcenſionis Domini, Palmarum, Paraſceves, Pentecoſtes, Corporis Chriſti nec non quatuor feſtivitatibus Virginis glorioſæ ſcilicet purificationis, annunciationis, nativitatis & aſſumptionis & in diebus Patrocinii & dedicationis capellæ & altarium prædictorum devotè viſitaverint ſingulis ſingulas quadragenas venialium peccatorum de injunctis ſibi poenitentiis in Domino relaxamus atque confirmamus omnes & ſingulas indulgentias à noſtris prædeceſſoribus vel quibusvis aliis ad capellam & altaria prefata verbo vel literis datas legitimè vel conceſſas harum Teſtimonio Litterarum. Datum Monaci ſexta die menſis Aprilis Anno Domini MCCCXC.

Eidem ſacello indulgentias tribuit Nicolaus Sancti Petri ad vincula Presbiter Cardinalis per Alemaniam & nonnulla alia regna & provincias Apoſtolicæ Sedis Legatus, litteris datis in opido noſtro Bruneck die Lunæ prima menſis Maij 1452. Nicolai V. pontificatûs anno ſexto. Idem alias eidem ſacello conceſſerat anno ſuperiori, Monaci die Sabbati viceſimâ menſis Martii.

Similes ante A. 1441. eidem conceſſerat Joannes miſeratione divinâ TT. S. Martini in montibus S. R. E. Presbyter Cardinalis de Bavaria vulgariter nuncupatus SS. generalis Baſilienſis ſynodi in Spiritu Sancto legitime congregatæ univerſalem Eccleſiam repræſentantis & Sedis Apoſtolicæ per Germaniæ partes de latere legatus. Data Nornbergæ III. Non. Januarii, Pontificatus ſanctiſſimi Domini Felicis divinâ providentiâ Papæ V. anno primo. fol. 375.

Tomo XXXIIII. fol. 363. 1392. BOnifacius Epiſcopus Servus Servorum Dei, Dilecto filio Præpoſito Eccleſiæ Friſingenſis ſalutem & Apoſtolicam Benedictionem. Humilibus & honeſtis ſupplicum votis illis præſertim per quæ divini cultûs procuratur augmentum libenter annuimus illaque favoribus proſequimur oportunis. Exhibita ſiquidem nobis nuper pro parte dilecti filii nobilis viri Friderici Ducis Bavariæ petitio continebat, quod in caſtro ſuo ſupra opidum Lantzhut Friſingenſis diœceſis in quo ut plurimum dictus Dux reſidentiam facit eſt quædam capella filialis Eccleſia nuncupata ob reverentiam & ſub vocabulo Sanguinis Domini noſtri Jeſu Chriſti fundata & à parrochiali Eccleſiâ Sancti Jodocj in eodem opido ſita, cujus quidem parochialis Eccleſiæ jus patronatûs ad Bavariæ Ducem pro tempore exiſtentem pertinet, dependens, in qua divinus cultus viget & ipſo Friderico Duce procurante indies magis augetur & ad quam pro divinis audiendis tam dictus Dux & ejus uxor ac nati & familia, Miniſtri etiam & laboratores circumcirca in propinquo habitantes, quam etiam Pauperes & Miniſtri Domûs leproſorum propè dictam capellam ſitæ tum propter declivem loci diſtantiam, tum propter gravem montis de opido prædicto ad hujuſmodi caſtrum aſcenſum & inde deſcenſum potiſſimè pluviarum ſeu nivium temporibus frequentius & libentius conveniunt, quam ad parrochialem Eccleſiam antedictam & quod nihilominus eadem parochialis Eccleſia habet alias populum numeroſum & in reditibus ſatis habundat, & quod præfatus Fridericus Dux capellam hujuſmodi in parochialem Eccleſiam erigi & ei dictum caſtrum cum ejus circumpoſitis pertinentiis pro parrochia aſſignari deſiderat, ita quod de cætero dicta capella in parochialem Eccleſiam erecta campanile campanas fontes Baptiſmales cæmeterium & alia inſignia parochialis Eccleſiæ poſſit habere & illi qui infra hujuſmodi novam parochiam pro tempore morabuntur, in dicta nova Eccleſia eccleſiaſtica Sacramenta recipere valeant & in hujuſmodi ejus cemiterio etiam ſepeliri. Quare pro parte dicti Friderici Ducis nobis fuit humiliter ſupplicatum ut cum ſicut aſſerit dicti filii Rectoris dictæ parochialis Eccleſiæ ad hoc accedat aſſenſus capellam prædictam in parochialem Eccleſiam erigere, dictumque caſtrum cum ejus hujusmodi pertinentiis à parochia & jure parochiali ejusdem parochialis & Matricis Eccleſiæ in perpetuum ſeparare & ipſi novæ Eccleſiæ pro parochia aſſignare ac ſtatuere ac ordinare quod inantea hujusmodi nova Eccleſia campanile campanas & fontes baptismales & cemiterium ac alia inſignia Eccleſiæ parochialis habeat & quod infra illius parochiam pro tempore habitantes in illa & ab ejus Rectore recipere poſſint Eccleſiaſtica Sacramenta ac jus patronatûs ejusdem novæ Eccleſiæ ipſi Duci Bavariæ pro tempore exiſtenti perpetuò reſervare & alias in præmiſſis providere benignitate Apoſtolicâ dignaremur. Nos igitur qui noſtris temporibus augeri divinum cultum intenſis deſideriis affectamus, hujusmodi ſupplicationibus inclinati, diſcretioni tuæ de qua in his & aliis ſpecialem in Domino fiduciam obtinemus per Apoſtolica ſcripta committimus & mandamus quatenus ſi eſt ita, Capellam prædictam in Eccleſiam parochialem Apoſtolicâ autoritate erigas & eam ac hujusmodi caſtrum cum dictis propinquis pertinentiis à parrochia & jure parochiali dictæ matricis Eccleſiæ ſepares & ſic ſeparata eidem novæ Eccleſiæ pro parochia aſſignes ac ſtatuas & ordines quod hujusmodi nova Eccleſia de cætero campanile campanas cimiterium & alia inſignia prædicta habeat & poſſit habere & quod illi qui infra hujusmodi novam parochiam pro tempore morabuntur, in eadem nova Eccleſia ab ejus Rectore Eccleſiaſtica Sacramenta recipere & apud eam etiam liberè valeant ſepeliri jure patronatûs ipſius novæ Eccleſiæ dicto Duci perpetuo reſervato, ita tamen quod Rector hujusmodi novæ Eccleſiæ qui pro tempore fuerit in primis Veſperis & Miſſâ principalis feſtivitatis dictæ matricis Eccleſiæ in eadem nova Eccleſia ab ejus Rectore Eccleſiaſtica Sacramenta recipere & apud eam etiam liberè valeant ſepeliri, jure patronatûs ipſius novæ Eccleſiæ dicto Duci perpetuo reſervato. Ita tamen quod Rector hujusmodi novæ Eccleſiæ qui pro tempore fuerit in primis Veſperis & Miſſa principalis feſtivitatis dictæ matricis Eccleſiæ in eadem Eccleſia perſonaliter intereſſe & quando decantabitur vel immediatè poſtquam Offertorium fuerit decantatum unum cereum ponderis ſex librarum offerre debeat in altari, quæ ſi dictus Rector non fecerit ad quadruplum teneatur & ſi præmiſſa facere omiſerit bina vice, hujusmodi nova Eccleſia cum caſtro parochiâ & pertinentiis eisdem liberè ipſo facto ad ſtatum priſtinum ac dictam matricem Eccleſiam revertatur. Nos enim ex nunc irritum decernimus & inane, ſi ſecus ſuper his à quoquam quâvis autoritate ſcienter vel ignoranter contigerit attemptari. Datum Romæ apud Sanctum Petrum VIII. Kal. Maij, Pontificatûs noſtri Anno tertio.

Nicolaus Epiſcopus Servus Servorum Dei Dilectis filiis Rectori & Capellanis Capellæ Ducis de caſtro Landshuet Friſingenſis dioeceſis ſalutem & Apoſtolicam Benedictionem. Cum à nobis petitur quod juſtum fuerit & honeſtum tam vigor æquitatis quam ordo exigit rationis ut id per ſollicitudinem officii noſtri ad debitum perducatur effectum. Hinc eſt quod vobis jus percipiendi oblationes quascunque, quæ per Chriſti fideles in capella noſtra pro tempore erogantur ſeu offeruntur quas de antiqua & approbata ac hactenùs pacificè obſervata conſuetudine ad vos ſpectare & in cujus poſſeſſione pacifica vel quaſi vos & prædeceſſores veſtros à tanto tempore quod de ejus contrario memoria non exiſtit fuiſſe & vos de præſenti fore aſſeritis uti illud juſtè & pacificè poſſidetis vobis & Succeſſoribus veſtris Auctoritate Apoſtolicâ confirmamus & præſentis Scripti patrocinio communimus. Nulli ergò omninò hominum liceat hanc paginam noſtræ confirmationis & communitionis infringere vel ei auſu temerario contraire. Si quis autem hoc atttemptare præſumpſerit indignationem omnipotentis Dei & Beatorum Petri & Pauli Apoſtolorum ejus ſe noverit incurſurum. Datum Romæ apud Sanctum Petrum Anno incarnationis Dominicæ MCCCCLIII. Nono Kalend. Marcij, Pontificatûs noſtri anno VII.

v. ad Acta dipl. anni 1392.

Ex Tomo XXXVI. fol. 242.

1394.

WIr Burckhart von Gotes Genaden Biſchof zu Augsburg bekeñen offenlich mit diſem Brief fur uns und fur unſer Nachkomen das uns unſer genädiger Herr Herzog Johanns Pfallentzgrave bei Rein und Herzog in Bayern &c. verricht und bezalt hat hundert und dreiſſig Guldein von der Lantſteure die iezo zu Lantſperg gevallen iſt von dez Vichs wegen das uns unſer beſunder Hanns Truchſaß von Waltpurg von unſers egenanten Herrn Herzog Johanns wegen genomen hat, und darumb ſagen wir unſern vorgenanten Herrn und alle ſein Erben und Nachkomen und alle die irn für uns unſer Nachkomen und alle die unſern gantzlich quit ledig und los umb die vorgenanten hundert und dreiſſick Gulden und dez zu Urchunt geben wir den Brief verſigelt mit Andres dez Stecken Korherren unſers Tumbs zu Augſpurg und Hañſen Winndars unſers Ammairs zu Mündelhaim baider Inſigel die inwendig ze End darauf getruckt ſind auf diſen Brief der geben iſt an der nächſten Mitwochen vor Sand Niclas Tag do man zalt von Chriſti Gepurd MCCCLXXXXIIII. Jare.

T. II. Regiſtraturæ ſummariæ Arodenianæ. p. 644.

Acta matrimonialia Erneſti cum Eliſabetha Mediolanenſi &c. & alia quædam, circa bona illata Eliſabethæ &c.

4. Copien darunter 2. auf Pergamen.

HEurats Handlung Herzog Ernſten mit Fraw Elsbethen, Bernabonis des grosmächti-

mächtigen und hochwirdigen Herrn, Tochter. Ihr Ambaſiat Bott und Beſorger iſt der 1395. *Edlman Raganin von den Hauptlewten zue Bleſſano, Herzog Ernſtns Beſorger der Edl uberweis und durchſichtig* (egregius & ſpectabilis) *Ritter Georg von Waldeckh. Iſt die erſt Abred geſchehen durch Catellanum von Chriſtian einen offnen Schreiber und Canzler Herr Johannſen Galenzen A.* 1394. *am lezten Tag on zwen des lezten Herbsmonaths. Herzog Ernſt, mit Wiſſen und Willen Herzog Steffans und Johañſen verſchreibt Ihr mit allen Zuegehörungen die Veſt und Statt Landſperg, Stat Weilhaim, den Marckt Pfaffenhoven, Veſt und Marckt Wolfertzhauſen, Veſt und Marckt Dachaw, ſollen järlich tragen* 7500. *fl. in ir Cammer dieweil der Mann lebt, und nach ſeinen Tod thät die Hauptſumma* 75000. *fl. Schweren die drew Hertzog zu den Heiligen Evangelien. Sein darbey geweſen die Edlen und Erbare Ritter Dietrich von Satzenhoven, Heinrich von Cammerberg, Arnold von Cammer, Heinrich von Seyberſtorf, Peter Ötlinger.* A. 1395. Indict. tertiâ. *am XIII. des lezten Herbsmonats.* 1. *Decembris.*

Herzog Ernſten Widerleg ausfüerlich. 2. *Copi hat Fraw Eliſabeth ihr nichts vergeben A.* 1395. *in der dritten Verkünd Zall oder Potten Zal den* 13. *Decembris &c.* 1394. *wird die Abred A.* 1394. *auch inſeriert. Offne Schreiber* ſive Notarii *Weicher Pachmair Chorherr zu Freiſing, der* 23. *und* 24. *Tag Octobris würd in diſen Schriften und gegen Schrifften fur ainen genomen dan es ain Schaltjar war, da den Welſchen nach ihren Calender S. Matthias Abend und Biſſextum auf den* 23. *und auf den* 24. *Febr. gefallen.*

Zwo andere Verſchreibung Herzog Ernſten umb die Poſſeß gemeldter Stet und Flecken, werden noch 10000. *Cronen darzue geſezt fur die Morgengab, thuen ain tauſent Intereſſe. Pfaffenhoven tregt* 2000. *Dachaw* 1200. *Wolfertzhauſen* 1000. *Weilheim* 1000. *Landſperg* 3000. *Starnberg* 400. *Zeugen Seitz Preiſinger. Dietrich* 1396. *Stauffer. Actum Pfaffenhoven A.* 1396. *Bonifacii* 9. *A.* 7. *den* 24. *Febr. zue Pfaffenhoven in dem Haus Dietrich Paternoſterers.*

Anno eodem. *den* 6. *Martij in dem Haus der Hertzogen zue Bayrn zue München, auf der Lauben vor der Thur der Capell würd Fraw Eliſabeth iñ die Poſſeß geſezt. Ire Verſorger Paganin und Jacob von Medeck zue Lomel Herzog Ernſt, Hans und Stephan ordnen an ir ſtat Ulrichen vom Thor. Zeugen neben ihm Maſſon, Vitzgraf zue Mayland, Caſpar Thorer, Conrad Tiſchinger und andere.*

Rechts Heurat Inſtrument zway lateiniſche Exemplaria und drei teutſche Copi ſtolzdang teutſch, und das Lateiniſch gar correct geſchriben. Non multum. *Herzog Ernſten Stephan und Hañſen Gewaltsbrief* in cera alba à parte exteriori, & à parte interiori in cera viridi ubi ſunt impreſſa ipſorum inſignia. Datum. 1396. indict. 4. die 26. Januarij horâ primâ noctis ſecundum ſtilum civit. Papiæ in ædibus Azonis. *Ire Anweld*: Conradus de Preyſing, Chriſtophorus de Frawnberg, Barmundus de Pientzenaw, Joannis Galeatii Procurator, Guilielmus de Binlagnis.

Galeatius verſpricht 40000. *fl. bares Gelts an den* 75000. *fl. Heuratguets zu erlegen. Die uñſere verſprechen die Hochzeit ſoll in wenig Tagen gehalten werden. Die* 3. *Fürſten verſchreiben ſich* Horrendum in f. 647. modum, *die* 75000. *Gulden an gewiſen Orten zubezallen Herzog Ernſt leb oder ſterb, und die drei Anwäld verobligieren ir Hab und Guet, den Furſten dahin zu vermügen, werden deſſen wie auch der Fürſten Ratification beſigelte Brief innerhalb zwayer Monat gen Mayland bringen,* jurant ad Sancta Dei Evangelia in animas Ducum maximè Erneſti.

Fraw Elzpeten Clainat maiſten Tails welſch benannet und geſchezt, nachzufragen ob diſer Stuck noch etliche verhanden. Summa 12880. *Gl.* Wernherus Pachmayr Canonicus Friſingenſis, *iſt Herzog Hanſen gehaimer und offentlicher Schreiber.*

Inſtrumentum Procuratorium *der Herzogen von Bayrn darinnen ſie ſich verſchreiben die* 75000. *gl. Heuratguets,* 12880. *gl. Clainät* ſpectabili & inclytæ Dominæ Eliſabethæ, *Herzog Ernſt leb oder ſterb zuebezallen.* Procuratores *waren Jörg von Waldeckh, Schweicker von Gundelfingen, Conrad von Preiſing, Hans Pütrich von Munchen. Zeugen Dietrich von Satzenhoven* Magiſter curiæ, *Heinrich von Cammerberg, Arnold de Camer, Hainrich de Seiboltſtorf* A. 1395. Indict. 3. die 12. Decemb. *Pachmair offner und gehaimer Schreiber der Hertzog von Bayrn* ita teſtatur. Papiæ in aula Ducis Mediolani in domo Azonis Comitis virtutum, præſente Nicolao Milite Marchione Palaverino, Nicolao de diverſis Magiſtro generali intratorum, Phillippino Domilleis Legum Doctore, Petro de Corate Secretario Ducis Milite & Comite Conrado de Aichelberg Jacobo de Mede Legum Doctore cive Papienſi. *Das Tranſumpt wird aufgericht* A. 1398. 1398. die Martis. 3. Xbris. indictione 7. ſecundum morem Mediolanenſem, coram Reverendiſſimo Archiepiſcopo de Salutiis & Petro de Canaltabobus, inſtante & requirente Georgio Morexivo Procuratore Illuſtriſſimi Ducis Mediolanenſis. Nomina Notariorum: Ludovicus de Zobiis, Dionyſius de Clericis de Lomazio, Chriſtophorus de Pizenis, Martinolus de Cagapiſtis, Marcus de Marliano, Antonius de Parazo. Teſtes: Galeaz de Salutiis, Manfredi Marchionis Salutiarum Filius. Joannes de Salutiis filius Ugolini &c. *werden die Herrn von Bayrn anderſt nie als* illuſtres *genent.*

In diſer Inſtrumenten ainen ſo Libell weis geſchriben ſteckt des Galeazen Procuratorium *beſonder abgeſchriben* A. 1396. die 23. Febr. *wie auch die 3. teutſche* verſiones. Item *ſchier zue End in gemelten Libell, ſtet ein Form* Sponſaliorum de præſenti per Procuratores contrahendorum.

Ipſa :

Illuſtris & inclyta Domina mea Domina Margaretha Bavariæ Duciſſa mandat tibi quod ipſa per me, & tibi nunciante, te accipere vult, & recipit in ſuum legitimum Maritum.

Ipſe.

Et ego, Te mediante, recipio Dominam Tuam in meam legitimam uxorem, & in ipſam ut in uxorem meam conſuetio * *Glück zue ſchöns Wetter. Wer diſe Margreth ſey weis ich noch nit. Hat villeucht iren Namen an der Elſen ſtat hergelihen. p. 649.*

* legendum fortè: *conſentio.*

p. 649. *Herzog Stephan und Johanns Gebrueder beyde Witwer bewilligen Herzog Ernſten (H. Hanſen Sohn) Landſperg, Pfaffenhoven, Tachaw, Weilhaim und Wolfertzhauſen zulöſen, von dem Heuratguet ſo er von Meylland entpfangen hat. Herzog Hanns fuert das Bayriſch Wappen ohne Helm und oben ain kleinen Löwen drauf mit einer Cron. Herzog Stephan ob dem zugetonen Helm auch ain gecrönten Löwen zwiſchen zwaien Hörnern wie iezt die Pfaltz &c. Pfaffenhoven Freytag vor* Reminiſcere. *A.* 1396. *ligt ain Copi darbey.* 1396.

Iidem *bewilligen* eidem, *das Ungelt am obgeſezten Orthen und zue Starnberg zulöſen. Landshuet Montag vor Gottes Leichnams Tag. A.* 1396.

p. 650. Iidem *vergoñen Fraw Eliſabethen 32. tt. Phen. auf der Stat Stewr zu Landshuet von Anna des Muracher ſeeligen Hausfraw (Hanſen Torers von Kuntelberg Schweſter) mit* 497. *Gl.* 3. *Ort: ain Münchner, aim Haller abzulöſen. Iſt ir die Stewr zu Eberſperg umb* 2000. *minder* 80. *Gulden noch verſezt. Munchen Montag nach Liechtmeß. A.* 1397.

1397.

Beſtät Brief von Herzog Wilhelm über die Loſung obgeſchribner Ort, darzue noch Geiſenfeld, Hochenwart und Tölz geſezt würd, Pfintztag vor Sand Ulrichs Tag A. 1399. *fürt allein das Bayriſch Wappen* cum hac ſcriptura S. Wilhelmi Ducis Bavariæ &c. 1399.

Herzog Ernſt und Wilhem verſchreiben Fraw Elsbethen und Herzog Albrechten 3940. *Ungeriſch Gulden auf Kueffſtain und Kützpihel alle Gulten einzunemen, wie die Hanns Türndl der jung iezt einnimt. Erſtlich hat ſie ihnen gelihen* 1900. *Ungeriſcher Gulden die ſie ſchuldig waren Schweickern den jungen von Gundelfing und Anna der Frawenbergerin. mer* 600. *welche ſie auf ir Pfleg und Pfandſchaft Pfaffenhoven einnemen. mer* 700. *darumb ſie ir Cron zu Niernberg verſezt haben. mer* 500. *darumb ſie ir Silber verſezt, mer* 240. *mit welchen Fraw Eliſabeth ihnen iren Rockh gelöst. Wolfratshauſen Pfintztag nach Matthias A.* 1402. *in der Abſchrift ſteht* 1400. *Wolfertzhauſen Pfintztag nach Sant Michels-Tag.* 1402.

Herzog Stephan quittiert nach Abſterben Galeatii die von Meyland umb die 25000. *Ducaten das diſe Summa in der nächſten Landsteylung* (1403.) *Herzog Ernſt, ſeines Brueders ſeligen Sohn ganz und gar zuegangen. Munchen* 24. Menſis Septemb. A. 1404. 1404.

p. 625. *Herzog Stephans Schirmbrieff Fraw Elspeten von Mayland gegeben, wil ſie bey dem ſo ir fur ihr Heyratguet und Morgengab verſchriben (Landſperg Burg und Statt, Weilhaim Stat, Päl Burg, Starnberg Burg, Wolfertzhauſen Burg und Marckt, Töltz, Dachaw Burg und Marckt, Pfaffenhoven Marckt) handhaben. Munchen Erchtag nach Jacobi A.* 1409. 1409.

Vertrag wan Herzog Wilhelm von Fraw Elsbethen Vohburg wider löſet, ſo ſol er ſeinem Brueder Hertzog Ernſten mit der Loſung gewärtig ſein & contra. *Munchen Sontag* ante Nativitat. Mariæ. A. 1413. 1413.

p. 653. *Fraw Elspeth löst Vohburg von dem Seyboltſtorffern umb* 9500. *gueter gerechter newer ungeriſcher Gulden, derwegen Herzog Ernſt und Wilhelm ihr die gantze Herrſchaft verſchreiben und tragen die Sachen ordentlich aus: wan ein Krieg entſtüende: wan die Herrſchaft verbran: wan ſie etwas verbawet &c. wolten ſie die Herrſchaft ainen andern verſetzen, ſo hat ſie Macht die von denſelben auch zu löſen. Munchen Montag vor* nativitatis Mariæ A. 1413.

Fraw Eliſabeth verſchreibt ſich bey iren Furſtlichen Gnaden &c. gegen iren Gemahel Herzog Ernſt und Herzog Wilhelmen mit der Loſung Vohburg gewertig zu ſein, und die Veſt inen zu öffnen Munchen Montag nach Egidij. A. 1413. ſive *Montag vor* Nativitatis.

Fraw Elspeth vermacht iren Sohn Herzog Albrechten und ſeinen Erben Vohburg, Pfaffenhoven, Geiſenfeld, Hohenwart, ſollen ihm huldigen, wan er aber ohne Erben abgieng, ſollen diſe Stuckh Herzog Ernſten und Wilhelmen wider haimfalln. Sol Herzog Albrecht diſe Orth nit verſetzen, verleihen &c. auſſer ſeinen Eltern und Hertzog p. 653. *Wilhelmen Vorwiſſen &c. Munchen am Suntag* Reminiſcere *A.* 1424. *Ir Heuratguet und Morgengab ſein nit gemeiner Gulden geweſt, ſonder gueter Unger und Ducaten* 85000. *Zwai* originalia re eadem, verbis diverſa. Datum *des leztern Mitwoch nach den Sontag ſo man ſingt* Reminiſcere *in der Heiligen Faſten A.* 1424. 1424.

Etliche conſilia *ſo H. Wilhelm* Protector *des Heiligen* Concilii *zue Baſel daſelbs hat ſtellen laſſen wider ſeinen Brueder Herzog Ernſten, nach Abgang Fraw Elsbethen von Mayland A.* 1432. 1432.

Dem Erſamen Herrn Lienharden Pfarrer bey unſer Frawen zu München Wilhelm p. 655.

Pfaltzgraf bey Rein und Herzog in Bayrn des Heiligen Concilii *zue Baſel Beſchürmer und Stathalters des Römiſchen Reichs &c. erinnert ihn das er iezt bey 7. Jahren zue heiligen Zeiten nie zu Munchen geweſen: ſondern in ſeinen und ſeines Brueders Geſchefften dem Römiſchen König nachgeritten und nachgefaren, nun kunde er iezt ime als ſeinen und ſeines Brueders Herzog Ernſts Beichtvatter und Seelſorger dem ſie in Gott bevolchen, ſchrifftlich nit verhalten das Herzog Ernſt ein Pfand von ihm hab, nemblich Tölz, Wolfertzhauſen Landſperg Weilhaim Päl Starnberg Dachaw Pfaffenhoven, Geiſenfeld Vobburg iezt bey 36. Jarn fur 75000. Gulden daran 25000. zue Mayland geblieben, ſeyen doch auf die Schlos geſchlagen und bisher verzinſt wie anders (vom 100. zehen) das alſo das Hauptguet wol zu viermallen eingenommen worden, und er Hertzog Wilhelm hab zwar durch Herrn Hanſen Herrn Leonharden Anteceſſorn ſeinen Brueder deſſenthalben manen laſſen, der aber ieder Zeit zu Antwort gegeben, er hab ain krancks Weib welches ſich leucht erzürnen laß &c. das alſo die Sach zu keinen End kumen. Weil aber nach Anzaig der Gelehrten welche er conſuliert und anderer ſeiner Beichtvätter ain Gefar der Selen und er ſeinen Brueder ſchuldig zu manen, bevilcht er ſollichs im dem Beichtvatter ſo hoch ein Kind ſeinen Beichtvatter bitten kan &c. ſols aber thuen gleichſam in ſein Namen. Wer nit bös mit Herzog Ernſten Räthen auch darvon zu reden, als mit Paulſen Areſinger, Dachawer, Oſwalden * doch alles in höchſter Gehaim. Iſt groſſe Hofnung ſoll etwas guets im heiligen* Concilio *geſchafft werden, der Behaimen, ainer Reformation und anderer Chriſtlichen Sachen halben. Bevilcht das heilig* Concilium *in ſein Gebett, das Gott alles ſchick nach Chriſtlicher Notturft und ſeinem Göttlichen Willen. Baſel Freytag vor* Lætare A. 1433. Dnus D. per ſemet ipſum.

* *den Tuchſenhauſer.*

1433.

Formatio caſus: Joannes habuit filios duos Erneſtum & Wilhelmum, vivente Joanne contraxit Erneſtus cum Eliſabetha, ex cujus accepta dote certa inpignorata caſtra Joannis de conſenſu Ejusdem Joannis Erneſtus redemit hoc pacto, quod ipſe Erneſtus annuè de iſtis pecuniis ita pro redemptione caſtrorum expontorum emolumenta capere deberet decem pro centum, quousque ſibi absque defalcatione recepti plenè per Joannem aut ejus hæredes foret ſatisfactio & pro his pecuniis ipſa redempta caſtra Erneſto à Joanne ſunt ypothecata. Facta eſt litera contractus in qua Joannes fatetur ſibi per Erneſtum filium de ſumma ſc. 75. millibus ſatisfactum, pro quibus annuè ipſum ſeptem millia cum quingentis florenis habiturum ſcribit. Et cum à patre Eliſabethæ Joannes ſibi de 25000. ſatisfieri debere indubiè ſperabat, fatebatur ſe inſolutam pecuniam jam habere bonâ fide licet tamen quinquaginta millia acceperit, Erneſtus autem continue juxta continentiam litteræ per triginta quinque annos, ſum̃am integram ſeptem millium & quingentorum florenorum, de bonis Joannis levavit, mortuus eſt dudum Joannes ac etiam nunc Eliſabetha, Wilhelmus autem attentum receptum per fratrem ſuum Erneſtum de bonis paternalibus vigore ſummæ in litera narratæ & non plenè ſolutæ, vellet ſcire an frater ſuus amplius injuſtè talem annuam penſionem reciperet & an jure ceſſare debeat & ypothecata bona patrimonialia æquali fraternæ diviſioni liberè reſtituere.

Nota in marg. *Facit 262. millia florenos & quingentos florenos ultra ſortem.*

Concluſio quaſi Eadem omnium, ſed hæc quæ ſequitur ex Concilio Peruſino ſumpta eſt:

p. 658.

Non eſt dubium, quod iſte contractus fuit uſurarius, quem Erneſtus mutavit Joanni patri quantitatem prius narratam cum pacto ut haberet decem pro centum ſingulis annis & ob eam cauſam caſtra pignorata teneret, unde cum fructus ex pacto non debebant ex computatis in ſortem & quidquid ultra ſortem accedit, uſura eſt, juxta dictum Apoſtoli *: mutuum dantes & nihil inde ſperantes, conſequenter apparet, quod uſurarius fuit dictus contractus & ideo dictus Wilhelmus hæres Non tenere in futurum ſolvere dictas uſuras & jam receptæ per Erneſtum debent in ſortem computari.

Caſpar de Peruſia manupropriâ.

* vetus nota in apogr. *Non eſt Apoſtolus ſed Apoſtolorum Dominus. Luc. 6.*

Alii qui ſubſcripſerunt, ſequuntur:

Joannes Patriarcha Antiochenus; Nicolaus de Cuſa, Juris Doctor; Helwicus de Boparden Decretorum Doctor Eccleſiæ B. Mariæ V. Wecalienſ. Decanus; Bartholomæus de vice motibus Epiſcopus Navarienſis. B. Epiſcopus Petragoricenſis; Nicolaus de Scalia Abbas Moniacenſis; Conradus Epiſcopus Ratisponenſis Sacræ Theologiæ Profeſſor. Simon de Valle Venetus minimus inter Doctores utriusque Juris. Gregorius Heimburg utriusque Juris Doctor. Archiepiſcopi Moguntinenſis *in geiſtlichen Sachen* Vicarius, *darbey zuſehen was für anſehnliche gelerte Lewt im* Concilio *geweſen. p. 659.*

Fordrung und Sprüch Herzog Wilhelmen gegen Herzog Ernſt, wie die den ſiben, gleich hernachbenanten Mañen fürgetragen. 4. Stuck mit Num. 1. 2. 3. 4. *&c. ligen drinn.*

1. *Wilhelm zeucht an das Heuratguet ſey nit alles herauskomen. Erneſtus Antwort: ſein Vatter: und Vatters Brueder, auch er Wilhelm ſelbs haben den Heurat Contract beſtettigt, darbey bleibs. Vermeld wie er ſeinen Vatter und Vatters Brueder ain Wilbrief gegeben die* 25000. *gl. zue Mayland einzubringen, ſey aber nicht geſchehen. Doch hab er Herzog Ernſt diſe Summa, ob ſie ſchon nit gefallen von ſeinem Vatter halb ererbt. Sein der Anfordrung und Antwort darauf mer. Herzog Albrecht aber wil nichts handlen bis ſeine Rät aus nidern Bayrn bey im heroben ſein. Actum vor Liechtmeß A.* 1434. *iſt*

ſchier zu grob das Herzog Wilhelm erſt 37. Jar nach der Hochzeit und aufgerichten Verträgen ſo fleiſſig nachgründet &c.

2. Herzog Ernſt Antwort auf Herzog Wilhelm Spruch, mit der von Montaw bleibts beym Geſchäft Brief. Hertzog Ludwigen Krieg halben umb Fridberg (ſo beyde Furſten Ernſt und Wilhelm wider ihne gefürt (A. 1398. und 99.) iſt Raitung geſchehen. iſt ein Kuchenſteur auf diſen Krieg gelegt worden (Sigismundum nent er ain Kayſer) beclagt ſich H. Wilhelm hab ihm in Schaden gegen H. Heinrichen des Niderlands halben gebracht &c. Actum ut ſupra.

3. Herzog Ernſten Sprüch gegen H. Wilhelmen Ernſt hat im Zerung furgeſtreckt, wan er den König nachgefarn, daran ihm Wilhelm noch nichts erſtattet hab, ungeacht das er ain Jargült (2600.) vom König erlangt. Bezüchtigt im das er die Güetter aus einen Landgericht in præjudicium ipſius in das ander ziehe. Das er ain Guet, ſo Herzog Ernſten halb zugehörig mit Ludwigen Pientzenawer vertauſcht. Urſach das Fraw Elspeth ir Cron, Päl umb 2400. fl. Tölz umb 2200. fl. verſezt, war der Krieg zwiſchen baiden Fürſten und Herzog Ludwigen. Item als ſie baid von Rauchenleſperg gelegen, hat ſie dritthalb hundert Pfunt hergelihen, daran Herzog Wilhelm noch nichts bezalt &c. p. 661.

Verzaichnus etlicher Brief Frawen Elsbethen gegeben, darunter ein Brief uber die Vogtey auf Illenmünſter &c.

Herzog Ernſt und Wilhelm wolten ſich vergleichen und kunden der Sach nit ains werden, zum erſten ſein erwelt worden 7. Mann: Paulus Areſinger, Ulrich Dawer, Hanns Torer, Ch. Egloffſtainer, Peter Ruedolf, Lorenz Schrenckh, Ulrich Loder.

p. 662. 1. Nachdem beyde Furſten und Brieder miteinander all ire Tag briederlich bisher komen, wöllen ſie helfen das es noch geſchähe. Vermainen Herzog Ernſt ſol die 10000. fl. Morgengab fallen laſſen, weil Starnberg von einem ungethailten Guet herkombt, und Fraw Elzbeth die Morgengab niemand verſchaft. 2. Seyen von den 75000. fl. nit als 50000. fl. angelegt wie aus den Briefen zuerweiſen. 3. Herzog Ernſt erbeut ſich aines Anlaß, Wilhelm begert auf was Geſtalt. Das wil Ernſt nit thuen, ieder ſoll ſein Sach vor den 7. zuerkeñen geben. Wilhelm ſagt, recht ſey recht, es mach aber nit vil Freundſchaft, wolt ſich lieber brüederlich mit im vertragen, khünde es aber anderſt nit ſein, ſo wöll er mit im fur ain unverdingtes Recht komen. 4. Fiat. Wie ſol man aber rechten? ain Stuck nach den andern. 5. Verainen ſich einer merern Anzal als der ſiben, werden 16. Compromiſſarii gewelt, Herzog Ernſt neñt Hanſen von Degenberg, Fridrichen Ranſperger, Georgen von Gundelfingen, Hannſen Haybecken, Paulſen Areſinger, Hanſen Pelhaimer, Frantzen Tichtl und Ulrichen Loderer. Herzog Wilhelm: den Landgrafen zu Leichtenberg, Heinrichen Nothhaften, Jacob Truckſeſſen, Matheuſen von Camer, Hanſen Torer, Conrad Egolfſtainer, Peter Ruedolfen, Ludwigen Wilprechten. Haben beyde Tail umb den ſibenzehenden Man geloſt, und iſt ihnen Hans Frawnberger von Pruñ gefallen. 6. H. Ernſt wil ſeinen Sohn Herzog Albrechtn, als welchen die Erbſchaft von 1435. ſeiner Muetter nechſt angeht, neben im in den Notel des Anlas haben, wil die 17. erkeñen laſſen, ob dis ein unbillichs Begern. Wilhelmus tacet ergò conſentire videtur. Actum zu Munchen vom Montag vor Liechtmeß bis auf den Sambſtag darnach. A. 1434. p. 663. vertragen ſich endlich. Munchen am Mitwoch vor unſer Frawen Schidung. A. 1435.

p. 680. Hanſen von Magenpuechs Quittung umb alle Schuld die ihm Fraw Eliſabeth zuthuen geweſen, ausgenomen 500. fl. Ungeriſch, die ihme auf negſten Obriſten ſollen auch bezalt werden, auf Täding Hanſen Jägers, darumben er mit einen andern Brief vergwiſt zu ſein begert, denſelben Anſelmen von Naningen geben in den 5. Gelter und Geweren ver- 1403.
ſigelen, entgegen mues er von Naningen all alt Brief ihr wider antworten. Zeugen der Tayding ſind, egenanter von Naningen und Conrad Öfelin. In die Gordiani & Epimachi. A. 1403. iſt der Brief zerriſſen der Schrifft one Mangl.

Margreth Saldorfferin geſeſſen zu Güntzelhoven bezeugt hiemit das ſie und vil andere mehr darbey geweſen als Fraw Anna von Montaw am Todbett Frawen Eliſabethen all ir hinterlaſſen Guet, nichts ausgenomen, verſchaffet. Sigelt ir Swager Heinrich Saldorfer. Zeugen umb das Sigill Herr Hanns Thumb Pfarrer zu Güntzelhoven und Peter Schmid alda geſeſſen. Mitwochen vor Joannis zue Sunwenden A. 1426. p. 714. 1426.

Fraw Eliſabeth gibt Herzogen Ernſt ihren Gemahl vollen Gewalt güetlich oder rectlich zu handlen, wo Herr Heinrich Zueſprüch zu ir haben wolt von wegen Frau Annen von Montaw ſeligen ihrer Muemen verlaſſen Erb &c. Munchen Montag nach Nativitatis B. Mariæ. A. 1426.

Herzog Heinrichs Anſprüch: 1. Spricht Herzog Heinrich, er hab ein Schweſter gehabt von den Vatter und nit von der Muetter, der ſelben Schweſter iſt die Montaw Tochter geweſen, darumb maint Herzog Heinrich ir Guet zu erben.

Darauf antwort Fraw Eliſabeth ſie wöll Erb ſein, dan die von Mantaw iſt Frawen Eliſabethen Brueder Tochter von Vatter und von Muetter, darzue was die von Mantaw guets gehabt hat, das hat ſi von Fraw Eliſabethen Brueder und nichts von irer Muetter weder wenig noch vil, dan Herzog Heinrichs Schweſter von dem Vatter hat zu Frauen Eliſabethen Brueder nichts bracht weder vil noch wenig, wär aber das Herzog Hainrich etwa Brief hett von ſeiner Schweſter von dem Vatter, das ſie Guet zu Fraw

Eliſabethen Brueder pracht hab, das mag er wol fürbringen. Wolt aber Herzog Heinrich ſprechen ſein Muetter wär als wol Erb als Fraw Eliſabeth, dan ſie wär ſo wol der von Mantaw Vatter Schweſter als Fraw Eliſabeth, darauf wolt Frau Eliſabeth antwurten und ſprechen, Herzog Heinrichs Muetter hat nit geerbt, dan ſie vor der von Mantaw tod iſt, darumb wil Fraw Eliſabeth gern erkennen laſſen ob Herzog Heinrich der Geſchwiſtrigat Kind iſt von der von Montaw erben ſol oder Fraw Eliſabeth, die von Vatter und von Muetter irs Vatters Schweſter iſt. Uberdas alles hat die von Montaw Frawen Eliſabethen ir Guet geſchaft und ſie Zeugen hat. Darnach als die von Montaw zue Inſpruck geſtorben, da waren da Herzog Fridrich Ambtleuth und underwunden ſich der Frauen und des Guets von Herzog Fridrichs Erbſchaft wegen und beſchriben Stuck zu Stuck iedes beſunder was der Montaw gut was, des Fraw Eliſabeth noch ein verſigelte Zetel hat von Herzog Fridrichs Ambtleut, dan ausgenomen in der Zetl ſtent zehen klain und gros ſilbere Schuſſl ubergult, der ſein Fraw Eliſabeth zwo klain worden, umb die andern will ſie thuen alls recht iſt, das ſie ir nicht geſehen hat. Aber was in der Zetl ſunſt von Stuck begriffen iſt, das hat Fraw Eliſabeth ze Stund, als H. Fridrich erindert ward das die von Mantaw Frawen Eliſabethen das geſchaft hat, alsbald lieſs Frau Eliſabethen die von Mantaw und das Guet gen Munchen füeren an Widerred. Überdas hat Fraw Eliſabeth von der von Mantaw wegen ausgeben zue Zerung, Grebnuſs VIIII. hundert Gulden nicht vil minder oder mer deſſen Fraw Eliſabeth auch noch ain Zetl hat Stuck ze Stuck wo ſie dan das hin hat geben, damit es Fraw Eliſabeth auch billich vor ſolt haben.

Darzue hatt H. Heinrich den Waler zwir zue der von Montaw geſchickt in das Welſchland das ſie heraus zu im käm, das wolt ſie nit thuen. über das, das Fraw Eliſabeth das alles nicht helffen ſol, ſo ſein der Geſchwiſtriget 16. die als wol Erben als H. Heinrich und gemeinen Tail an den Gut hetten.

Auch was guldine, ſeidine oder ſamete Rockh der von Mantaw geweſen ſeyen, daraus hat Fraw Eliſabeth, Mesgewant laſſen machen, und durch Gots willen geben, gen Ingolſtat, gen Landshuet gen München, und ſonſt in das Land auch in die Clöſter umb irer Seelen wegen.

Hañs Holtzhaimer zu Parr &c. an den weiſen und veſten Conraden Dachawer zu Lauterbach Frawen Eliſabethen Hofmeiſter. Sol bey ſeiner gnädigen Frawen anhalten, ob ſie die 3. fl. dem Sinzinger im Tal fur ſeiner verſtorbnen Tochter halben zale, darumb ir Pfand ſten: ſie hab im verhaiſſen ſein Tochter als ir Kind zehalten, das ſie nit getan, in dem ſie die zu München elendiclich hinder ir verlaſſen, dan wo ſie der Sintzinger nit von ſeinet wegen het behalten, ſo het ſie iretbalben in das Spital gemieſt &c. Parr Sontag nach Sant Georgen Tag. A. 1431.

ad Albertum III.

Heinrich Höhenkircher Pfleger zu Tölz. 1431. Inventari Lit. H. &c. ſine anno &c. 68. *Pheñing verkhart. am Suntag* 8. *Pheñning zue Opfer, aber* 66. *Pheñing verkhart. zu Viſchbach hat mein Herr verkart* 40. *Pheñing &c. Hañs Gleismyller Maller zu Munchen.* 1437. *Hanns Endlhauſer Unterrichter zu Munchen. Fraw Eliſabeth bezalt Conrad Wurms Ziegler und Burger zu München umb alle Stain Ziegl und Arbait ſo ſie in dem Schlos Otelzhauſen verpawt.* 1430.

1437.

Memorial was H. Ernſt und Fraw Eliſabeth von S. Lorenzen Abent an, bis auf Suntag nach S. Gilgen zue Starnberg an Habern verfuettert, item was ſie daſelb verzert, nemblich 21. *ſs.* 8. *Phenning.*

Johs von Rorbach und Anna ſeine Hausfraw quittieren Fraw Eliſabeth umb allen Sold, ſo lang er Fraw Eliſabethen Hofmeiſter geweſen, auch umb ein zeltend Pfärd. München Erchtag vor Eſto mihi. 1430. *Hatte järlichen* 100. *fl.*

Herzog Ernſt verſpricht Herzog Hannſen ſeinen Vatter und Herzog Stephan ſeines Vatters Brueder ihnen baiden die 25000. *fl. ſo von Meyland noch nit komen, und im doch die Schlos darumb verſezt volgen zulaſſen. Pfaffenhoven Freytag vor* Reminiſcere. *A.* 1396.

Wilbrief Herzog Stephan und Johanns entbieten denen von Landſperg, Weilhaim, Wolfertzhauſen, Dachaw, Pfaffenhoven, Geiſenfeld, Hohenwart ir Fürdrung und alles guets. Wer künden ihnen wie ſie Herzog Ernſt vergunt diſe Ort von dem ihme zugebrachtem Heuratguet zuelöſen. Sagen ſie ir Ayd und Gelübd ledig. Pfaffenhoven Freytag vor Reminiſcere. Anno 1396.

Verſchreibung Herzog Ernſt, das obgeſezte Ort bayder Fürſten, auch obengemelt offne Hewſer ſein nit entfrembd, nit anderſt als mit Landleuten beſezt werden ſollen. Pfaffenhoven Freytag vor Reminiſcere. *A.* 1396.

Confirmatio Joannis Epiſc. Ratisb. Miſſæ fundatæ in Wolnzach Militarium de Preiſing.

Ex apographo ſatis mendoſo.

A. 1408.

JOannes Dei & Apoſtolicæ Sedis gratia Epiſcopus Ratisponenſis univerſis & ſingulis Chriſti fidelibus præſentibus & futuris ad quos præſentes litteræ pervenerint ſalutem in Chriſto ſempiternam. Ad perpetuam rei memoriam cunctis pateat evidenter quomodo Nobiles & ſtrenui Domini, Thomas & Rudolphus Milites, Hainricus Frater Thomæ, & Rudolphus Filius Rudolphi, militum ſcriptorum Militares de Preyſing in Wolntzach reſidentes noſtræ

Dioeceſis, zelo devotionis accenſi, ſimul unam Miſſam perpetuam in altari S.Ruperti Epiſcopi: inde Dominus Thomas & Henricus fratres prænotati ſoli & ſpecialiter pari modo unam aliam Miſſam perpetuam in Altari beatæ Virginis Mariæ ſituatis in Eccleſia Parrochiali Wolnzach, ipſorum Collationis & Præſentationis debite celebrandas, de Bonis ſibi à Deo collatis & iisdem miſſis, datis & liberè in perpetuum appropriatis, pro animarum ſuarum, ipſorumque Progenitorum hæredum & ſucceſſorum refrigerio & ſalute quorum annui redditus infra annotantur, dotârunt, fundârunt & ordinaverunt absque præjudicio Plebani ibidem pro tempore exiſtentis & ſuæ parœciæ præſcriptæ prout de his per certas eorum litteras in pergameno & in Teutonico conſcriptas eorum ſigillis appendentibus ſigillatas nos & noſtrum in ſpiritualibus Vicarium generalem debitè certificaverunt, ad quas nos hic referimus, easque brevitatis causâ habere volumus pro inſertis, ſupplicantes nobis humiliter inſtando, quatenus Miſſas hujusmodi, prout fundatæ ordinatæ dotatæ exiſtunt auctoritate noſtra ordinaria approbare, confirmare dignaremur. Nos igitur Joannes Præfatus ſupplicationibus præſcriptorum dominorum Militum & Militarium de Preiſing, tanquam juſtis piis & devotis favorabiliter inclinati, ob honorem & laudem omnipotentis Dei & augmentum cultûs divini, quem noſtris cupimus temporibus ampliare, fundationem, dotationem & ordinationem Miſſarum prædictarum, auctoritate noſtra Pontificali, qua licet immeriti fungimur, autoriſamus ratificamus approbamus & in Dei nomine confirmamus ſolenniter in his ſcriptis, dummodo ad præmiſſa omnia Plebani ibidem acceſſerit voluntas & conſenſus, præviſo etiam ne Plebanus ibidem pro tempore exiſtens & ſua Parrochialis Eccleſia in eorum juribus nullatenus defraudentur. Sunt autem redditus ipſarum Miſſarum juxta ordinem ſequentem, ſic & totaliter nominati: Primo redditus Altaris & Miſſæ S. Ruperti ſunt hi: videlicet duæ curiæ villicales in Goſchelshauſen, & una curia cum una Huba in Wingen, Niderloch, vulgariter nuncupatum, ſolventes annuatim & annuis redditibus Bladi diverſi novem ſcaphas minus una metra menſuræ oppidi Pfaffenhovenſis, tres libras denariorum Monacenſes, LX. caſeos, XVIII. anates, XLV. pullos, VI. encœnia, CCC. ova. Redditus verò altaris Miſſæ videlicet beatiſſimæ Virginis Mariæ, ſunt ſic; Primo una curia villicalis in Nuetenhawſen, nuncupata *des Walckers Hoff*, ſolvens annuatim VI. libras denar. Monacenſ. & una curia in Winden in Eſchelpach, ſolvens annuatim unam libram denariorum Ratiſponenſium & XXX. nummos Ratiſponenſes, encœnia, item una curia in Frickendorff ſolvens annuatim VII. metras cum dimidia tritici, XL. metras avenæ & unum porcum vel tres *ß* * de Ratiſpona, IIII. anates, X. pullos, C. ova, 2. encænia, item unum ſediolum *des Kropfslebnn* ibidem vulgariter nuncupatum, ſolvens annuatim triginta metras avenæ, XXX. denar. Ratiſponenſes, XXX. caſeos, IIII. pullos & II. encœnia. Volumus autem Collationem & Præſentationem prædictarum Miſſarum apud ipſos Fundatores, ac eorum Succeſſores & Hæredes perpetuò remanere, ſic quod cedentibus vel recedentibus Capellanis uno vel pluribus ipſarum Miſſarum perpetuarum ipſis nobis & Succeſſoribus noſtris, alium vel alios Presbyteros Idoneos ad hujusmodi Miſſas inſtituendos infra unius menſis ſpatium à die vacationis ipſius vel ipſorum computando, legitimè ſtudeant præſentare, inveſtituram & bonum Altaris a nobis & Succeſſoribus noſtris humiliter petendo & obtinendo; alioquin ſi Fundatores vel eorum Succeſſores & Hæredes hoc contumaciter facere neglexerint, tunc præſentem noſtram confirmationem nullius volumus eſſe roboris vel firmitatis, committimus inſuper & mandamus quibuslibet ipſarum Miſſarum Capellanis pro tempore exiſtentibus, Plebano ibidem p. t. Exiſtenti in ſingulis licitis & honeſtis obediant ac Reverentiam condignam exhibeant, ſibique conſervitiis Eccleſiaſticis cantando, legendo temporibus debitis & conſuetis fideliter aſſiſtant ac fidelitatem de indemnitate oblationum remediorum & aliorum ſuorum jurium parrochialium obſervare promittant, prout indignationem omnipotentis Dei & Beatorum Apoſtolorum Petri & Pauli, Patronorum noſtrorum ac graves poenas Juris & Cenſuras Eccleſiaſticas evitare voluerint. In quorum omnium ac ſingulorum fidem robur & teſtimonium præmiſſorum præſentes noſtræ confirmationis litteras noſtri vicariatûs ſigilli appenſione fecimus ac juſſimus fideliter communiri. Actum & datum Ratiſponæ Anno Domini MCCCCVIII. penultima Die Menſis Maij. (n)

* *Schilling.*

(n)

Copia inſtrumenti quod Ludovicus Gibboſus Procuratoribus ſuis, ad Concil. Conſtantienſe præbuit.

In Nomine Domini Amen.

Ex vet. membran.

ANno à Nativitate ejusdem MCCCCXVII. Indictione &c. Sede Apoſtolica Paſtore vacante, ſeptima die Menſis Septembris hora Nonarum, vel quaſi, diei ejusdem, in oppido Newnburck Dyoceſ. Auguſtan. in Domo, alias Cancellaria nuncupata, & in ſtuba ſuperiori Domus ejusdem in Illuſtris Principis ac Domini Domini Ludwici junioris, Comitis Palatini Rheni Bavariæ Ducis & Comitis in Grayspach, in meique Notarii publici ac teſtium infra ſcriptorum

A.1417.

(n) Vid. hunc Cod. diplom. ad A. 1454.

præſentia perſonaliter conſtitutus Nobilis ac ſtrenuus vir Georgius de Gumppenberg verus ac legitimus Tutor ſeu Gubernator jam dicti Domini Ducis per Illuſtrem Principem & Dominum D. Ludwicum Seniorem etiam Comitem Palatinum Rheni, Bavar. Ducem & Comitem Morttanij Genitorem ſuum eidem Comiti Ludwico tanquam ſuo Nato legitime datus & conſtitutus, prout de hoc per dicti Patris ſui patentes litteras ipſius ſigilli appenſione, & propriæ manus ſignatura clarius liquet, & patebit, omni meliore forma, modo, via, ordine, & jure, quibus melius & efficacius potuit, & debuit, conſtituit, fecit ac ſolemniter ordinavit, ac præſentibus facit, ordinat, creat, & conſtituit in ſuos veros legitimos, indubitatos Procuratores, Actores, Factores & Negotiorum ſuorum Geſtores ac Nuncios ſpeciales, & generales ita quod ſpecialitas generalitati non deroget, nec econtra, ſed quicquid eorum unus inceperit, alter eorum proſequi mediari valeat, & finire, honorabiles & circumſpectos Viros Magiſtros Hinricum Knawt alias Wel, ac Johannem Helling, in Romana Curia Procuratores abſentes tanquam præſentes, & quemlibet eorum in ſolidum, ita quod non ſit melior Conditio occupantis, ſed quicquid unus eorum inceperit, alter eorum proſequi mediari valeat, & finire, in omnibus & ſingulis cauſis, quam vel quas ipſe nomine dicti Domini ſui movet, ſeu movere intendit, intra & extra Curiam Romanam etiam coram quibuscunque Judicibus ſpiritualibus, aut ſecularibus, Delegatis vel ſubdelegatis & ſpecialiter in cauſa ſeu cauſis Uſurarum quam vel quas ipſe Tutor vel Conſtituens vice & nomine Præfati ſui Domini Ducis junioris in Conſtant. & coram Sacro Concilio Generali & in Romana Curia movet ſeu movere intendit etiam coram quibuscunque Judicibus ſibi ad hoc ſpecialiter deputatis ſeu deputandis contra & adverſus quascunque Perſonas tam Eccleſiaſticas quam ſeculares, quibuscunque Nominibus nominentur, ac etiam cujuscunque præeminentiæ, Conditionis, Dignitatis ſeu ſtatûs exiſtant, qui ab avo quondam Duce Stephano Bavariæ Duce ſeu à præfato Patre ſuis, vel etiam ab ipſo vel titulo pignoris vel alias quovis quæſito colore uſuras ultra ſortem debitam receperunt, & earundem occaſione extorſerunt, dans & concedens eisdem ſuis Procuratoribus ſicut præmittitur, conſtitutis & ab eis ſeu altero uni eorum ſubſtitutis ſeu ſubſtituendis plenariam ac omnimodam Poteſtatem eosdem citandi & contra eos agendi, defendendi, libellum ſeu libellos porrigendi, & porrectis reſpondendi, excipiendi, replicandi, duplicandi, triplicandi, quadruplicandi, litem ſeu lites conteſtandi, Juramentum de calumnia fraude & malitia vitandi, & veritate dicendi, & cujuslibet alterius generis licitum Juramentum, materiam ipſius conſtituendis præparandi, præponendi, articulandi, proponi, & articulari partem adverſam videndi, poſitionibus, & articulis partis adverſæ reſpondendi, & ſuis reſpondere petendi, Teſtes, litteras Inſtrumenta, & alia quæcunque probationum genera producendi, & producta per partem adverſam repugnandi, & reprobandi, Teſtes partis adverſæ jurare videndi, contra ipſos, & eorum dicta dicendi, defectus opponendi, exceptiones cujuslibet generis proponendi, dilationes quascunque petendi, in cauſa ſeu cauſis concludendi, ſeu concludi petendi, & audiendi ſententiam ſeu ſententias tam interlocutorias, quam diffinitivas ferri petendi & audiendi, ab eis ſeu altera earum vel alio quocunque gravamine illato, vel inferendo, ſi neceſſe fuerit appellandi, appellationem ſeu appellationes hujusmodi proſequendi, intimandi, notificandi & Apoſtolos ſemel vel pluries ac toties quoties opus fuerit tum inſtantiam petendi & recipiendi unum vel plures Procuratores loco ipſorum ſeu unius cujuslibet ſubſtituendi & eosdem revocandi & onus Procuratoris in re reaſſumendi toties quoties ipſis vel uni eorum videbitur expedire, & generaliter omnia & ſingula faciendi, gerendi & exercendi, quæ in præmiſſis, & cætera ea quomodolibet fuerint neceſſaria, vel etiam oportuna, etiam ſi talia eſſent, quæ mandatum exigant magis ſpeciale promittens ſæpe dictus Dominus Tutor & conſtituens mihi Notario publico infra ſcripto ſolemni ſtipulatione ratum & gratum ſe habiturum, quidquid per dictos ſuos Procuratores ſeu unum ipſorum aut ſubſtitutum vel ſubſtitutos ab eisdem actum, geſtum, factum, vel procuratum fuerit in præmiſſis, eum vel eos ab omni onere reluendæ ſatisfactionis ac vice & nomine omnium quorum intereſt, aut intererit Judicio ſiſti, judicatum ſolvi cum omnibus ſuis clauſulis neceſſariis vel etiam oportunis ſub obligatione omnium ſuarum rerum præſentium & futurarum hypotheca. Acta ſunt hæc anno indictione, Sede Apoſtolica Paſtore vacante, menſe, die, hora, & loco, quibus ſupra præſentibus ibidem honorabili ac circumſpecto viro Domino Joanne de Maurhaym Illuſtris Principis ac Domini, Domini Ludwici ſenioris Bavariæ Ducis &c. Cancellario &c. ſtrenuo Viro Wilhelmi Camerberger, Joanne Santhij Nicolao Heller ac Wolfhardo Slech Wuticulario dicti Domini Principis, Presbiteris & Laicis Salzburgenſis, Freyſingenſis & Auguſtenſis Dyeceſ. Teſtibus adpromiſſis rogatis pariter & vocatis.

Et Ego Johañes Höferl Clericus Eyſt. Dyeceſ. publicus Apoſtolica & Imperiali Auctoritatibus Notarius prædictorum Procuratorũ ordinationem, conſtitutionem *Flom̄* ſubſtitutionem nec non omnibus aliis & ſingulis ſupradictis dum ſic ut præmittitur, fierent & agerentur unacum prænominatis Teſtibus præſens fui, eaque omnia ſupradicta ſic fieri vidi & audivi. Ideo hoc præſens publicum Inſtrumentum per ~~alium fidelem me aliis certis negotiis præ~~peditum conſcriptum, deſuper confeci publicavi,

(Sign. notor. Johannes.

blicavi, & in hanc formam publicam redegi, ſignoque & Nomine meis ſolitis & conſuetis conſignavi, propriaque manu mea hic ſubſcripſi in fidem & evidens Teſtimonium omnium præmiſſorum deſuper rogatus & debite requiſitus.

Tomo XXI. fol. 4.

Spruch-Brief zwiſchen Herzog Ernſt Herzog Wilhalm und Wilhalm des Ahamers.

VOn Gottes Gnaden wir Ernſt und Albrecht Pfaltzgrafen bei Rein und Hertzogen in Beyrn &c. bekennen offenlich in dem Briefe als von des Rechtens wegen, 1424. *das der hochgeborn Furſt unſer lieber Bruder und Vetter Herzog Wilhalm Pfalnzgrafen bey Rein und Herzog in Bairn &c. gegen Wilhalmen und Caſparn den Ahamern angevangen het zu Aiblingen, das er daſſelbe Recht von unſers Herzog Ernſts Bete wegen hat laſſen beleiben und iſt ſeiner Spruch und Vordrung von ſeiner und der ſeinen wegen fur uns und unſer Lantſchaft komen als die iezo auf an Pfintz Tag vor Sant Katherinen Tag nechſt vergangen hie zu Munchen iſt geweſen deſſelben mals vor uns und der Lanntſchaft unſer obgenant Brueder und Vetter die Spruch die er zu den obgenanten Ahamern hat von ſeinen und der ſeinen wegen, hat er uns laſſen verhorn, darauf die Ahamer ir Antwurt getan haben, darnach ſein wir und die gemain Landſchaft an unſer lieben Bruder und Vetter von der Ahamer und ir Frund Bete wegen komen, und haben den gebeten die Ahamer ſollicher Spruch zuvertragen und zu Gnaden nemen, auf das hat ſich unſer lieber Bruder und Vetter mit den ſeinen beraten, und durch unſer auch der gemainen Landſchaft Bete willen, ſo iſt er aller ſeiner Spruch die er zu den obgenanten Ahamern hat, von ſeiner und der ſeinen wegen auf uns komen, alſo was wir und unſer Räte und auch die, dy wir aus der gemainen Landſchaft von Rittern, Kirchherrn, Steten und Marckten zu uns vordern in der Gutlichkeit oder mit den Rechten ſprechen, das woll in benügen, ſollichs die Ahamer auch gethon haben, auf das ſo haben wir obgenant Furſten und die nachgeſchriben unſer Räte, Johanns Brobſt zu Vlenmünſter, Caſpar Torer, Pauls Areſinger, Ulrich und Chunrat die Dachawer, Stephan Ehſer und Hanns Studer, mit ſampt den veſten Winhard Waldegger Ritter, Jörgen Torer, Johſten Rorpecken, Eraſm Hauſner, Hainrich Hohenkircher, Hainrich Engelſchalk und Hannſen Pelhamer von der Ritterſchaft wegen und mit ſampt den weiſen Frantzen Tichtel, Ludwig Wilprechten, Peter Rudolf, Lorenzen Schrencken und Chunraden Greymolden von der Stete wegen, zwiſchen baiden Tailen ausgeſprochen in der Gutlichkeit umb ain Reds Stuck das fur uns pracht iſt in maß als hienach geſchriben ſteet:*

Des Erſten umb des Stuck als unſer Bruder Vetter und gnediger Herr Herzog Wilhalm in ſeiner Anclag von des Zehends wegen auf den Urſenperg und anderswo in Aiblinger Gericht gelegen mit mer Worten geſezt und clagt hat, er hab Wilhalmen Ahamer verpotten nach den obgenanten Zehent nicht ze ſtetten, und Wilhalm Ahamer geantwurt hat, ihm ſey darumb nicht wiſſent, das er im das verpoten hab, ſprechen wir in der Gutlichkeit mug Wihalm Ahamer mit ſeinen Ayd darzu tun, das im nicht wiſſenlich ſey, das im unſer Bruder, Vetter und Herr vorgenant das verpoten hab, und auch unſern Brudern Vettern und Herrn zu Gevarden und Schaden nach den Zehnt nicht geſtellt hab, er ſol des genieſſen, mocht er aber des nichten tun, er ſol das wandeln nach unſern erkennen, auf das ſo hat Wilhalm Aham vor uns allen und in unſers Bruders Vetters und Herrn Herzog Wilhalms Gagenwertikeit mit ſeinen Ayd gnug getan in maß als oben geſchriben ſtet.

Dan von Valei wegen unſer Lehenſchaft das die Ahamer uber unſers Bruders Vettern und Herrn Verpieten und Willen ſollen genent haben Ahemſtein und irn Lewtn verpoten, das ſy das obgenant Geslos nicht mer Valei nennen ſunder nur dem Ahemſtein, ſprechen wir das die Ahamer das Geslos Valei in Gevarden nicht mer den Ahemſtein nennen noch ſchreiben ſollen.

Item von wegen Thoman des Krellen Dochter die Wilhalm Ahamer in Notnunft ſol genomen haben ſprechen wir ſover und der iezgenant Ahamer ſelbs bekennt hat, das er mit dem Dochterlein zu ſchicken gehebt, und es zu im pracht hab, das er dan den armen Dochterlein ain ablegen tue mit vier und zwanczigk Pfunden der Stat zu Munchen Werung, zu ainem Heiratgut, und die ſol er bezaln hie zwiſchen und Sunwenden ſchirſt und darumb den Dochterlein ein Benugen tun, ob aber das Dochterlein mit Tod abgieng ee und Wilhalm Ahamer ſy der obgenanten Summen Geltz in der vorgenanten Friſt bezalet, ſo ſol er darnach die benanten Sum̃ Geltz zu ainen ewigen Jartag geben, da dan das Dochterlein begraben ligt.

Item von des Pickels Dochter wegen ſprechen wir der Pickel mag ſein Clag ob er wil fur uns und unſer Rätt pringen hie zwiſchen und Liechtmeß die ſelben Clag ſollen wir dan verhoren und darauf des Ahamers Antwurt nach dem und wir dan Anclag und Widerrede verſteen, das der Handl geſtalt ſei, darnach ſullen wir zwiſchen in baiden ſprechen. Ob auch der Pickel an der obgenant Zeit ſein Clag nicht fur uns pringt, ſo ſol hinnach Wilhalm Ahamer der ſelben Clag ledig ſein.

Item als dan unſer lieber Bruder Vetter und Herr in ſeiner Clag geſezt hat, wie das Wilhelm Ahamer bei zwelf Jarn nicht vil minder oder mer an offner Unſtät in der Lehenſchaft Valei geſeſſen ſei, ſprechen wir das Wilhalm Ahamer auf den weiſſen Suntag ſchiriſt zu Tagen hieher gen Munchen komen *ſol und bey den ſelben Tag der Vicari von Freiſingen auch ſein ſoll, fur den ſol Wilhalm Ahamer komen und mit im zwen ſeiner Frund auch zwen ſeins Weibs Frund und zwen unſer Rät, die wir dan darzu vordern und ſchaffen, und wie alſo die all mit ſampt dem Vicari oder der -Mer Tail unter in erfundig, das Wilhalm Ahamer ſein Elich Weib furbaſer haltn ſol, und bei was Penen ſy das ſetzen und pietn, dabey ſol es beleiben.*

Dan von des Pfaffen wegen zu Veltkirchen auch der Heiligen und Kirch Probſt zu Taringen den Wilhalm Ahamer ir Wiſmadt und Acker ſol genomen haben, des gleichs umb den von Eberſperg, dem die Ahamer auch etwe vil Wiſen, Acker, Holcz und anders ſolln genomen haben, ſprechen wir, das ſy umb die Stuck ſollen komen zu den Landrechten davor gemeß yetweder Tail, wes er rechtlich genieſſen mug nach Lands Recht und des Puchs Sag.

Item von des Kaſtens wegen den Wilhalm Ahamer ainen Pfaffen zu Veltkirch genant der Kreuß ſoll genomen haben mit Gewalt on Recht, ſprechen wir wie Wilhalm Ahamer, umb denſelben Kaſten vormals mit den ietzgenanten Pfaffen verteidingt ſey, dabey ſol es beleiben, hiet aber Wilhalm Ahamer denſelben Teiding nicht genug getan, ſo ſol er es noch tun hie zwiſchen und des Obriſten ſchiriſt on Gevarde.

Item von Weruleins Swaigers wegen dem Wilhalm Ahamer ſol vier Ochſen nider geſlagen und die lengſt ſol bekert haben ſprechen wir iſt der iez genant Weruleins unſers Brueder Vetters und Herrn, und hat im Wilhalm Ahamer ſein Ochſen noch nit bekert, ſo ſol er im die noch bekern hie zwiſchen und Liechtmeß ſchirſt, gehort auch der obgenant Werulein in Ollinger Tal, ſo ſol im Wilhalm Ahamer tun, das dan vormals zwiſchen ir getaydingt iſt trewlich on Gevard.

Item von der Viſch wegen die Wilhalm Ahamer zu Voburg ſol verſtoln haben, umb das Stuck bedurffen wir nichtz ſprechen, wan wir Herzog Ernſt wol wiſſen, wer die Viſch genomen hat.

Alsdan unſer lieber Bruder Vetter und Herr Herzog Wilhalm beſchuldigt Wilhalmen Ahamer er hab drew Hirs ietzo in der Prunft geſchoſſen, und der Ahamer umb zwen Hirs bekennet hat, und wir Herzog Ernſt im nur ain Hirs zu ſchieſſen erlaubt haben, desgleich von des Hunds und Hirs wegen den Wilhalm Ahamer unſern Bruder Vetter und Herrn vorgenant ſol aufgehalten und hingefuret haben, ſprechen wir das Wilhalm Ahamer unſern Bruder Vetter und Herrn umb den ainen Hirs des er gichtig iſt, ſoll ein Abtrag tun mit ſechzig Schilling Pfenning des Lands Werung als das Kaiſerliche Recht ausweiſen, dan umb den andern Hirs, da der Hund vorgeſtanden iſt, und unſer Bruder Vetter und Herr mainet Wilhalm Ahamer hab daran verhandelt und unrecht getan, darumb wollen wir des von Tegerſee Jagerknecht beſchicken, der dabey geweſen iſt, und den Vorhorn und wem der Knecht mit der Sag zu ſtet, der ſol dez genieſſen, und wurd der Ahamer puß vollig, ſo ſol er das pieſſen in Maß als vor umb den andern Hirs geſprochen iſt.

Item fur das Stuck umb Valei da unſern Brudern Vettern und Herrn Herzog Wilhalm ain Waiſung geſprochen iſt, die Ahamer zu weiſen, das ſy das Geslos Valei ſollen den Ahemſtein genennet und geſchriben haben, auch irn Lewtn verpotten das Geslos nicht mer Valei zu nennen ſunder den Ahemſtein, das er von der ſelben Weiſung laſſe.

Auch umb das Fravel das Wilhalm Ahamer an Thome Krelln Tochter begangen hat an dem das er ſy uber irs Vatters Wille hat hingefuret und auch fur das Fravel das Wilhalm Ahamer ainen Kaſten zu Veltkirchen mit Gewalt on Recht hingefuret hat ſprechen wir das Wilhalm Ahamer unſern Bruder, Vettern und Herrn vorgenant darfur mit vierczig geraiſigen Pfarden wol erzeigt ongevarlich zu Dienſt komen ſol, wan er im des ermanet nach data des Briefs in Jars Friſt, und dienen auf unſers Brudern Vettern und Herrn Coſt und auf ſein ſelbs Schaden vierzehen gantz Tag, wa dan unſer Bruder Vetter und Herr ſelbs raiſet, inner den vier Walden und aller meniclich ausgenomen ſeinen rechten Landsfurſten auch ausgenomen ſein Nam und Wapen, und wann er alſo den Dinſt tun ſol das ſol im unſer Bruder Vetter und Herr drei Wochen vor verkunden mit Briefen oder gewiſen Scheinpoten, alsbald auch Wilhalm Ahamer an die Stat komet dahin im dan geſchriben oder verkund iſt, ſo ſol er dan in unſers Bruders Vetters und Herrn Koſte ſein mit ſampt den Pharden und Leuten, wan auch Wilhalm Ahamer mit der obgenant Summ Pfarden von Haws aus ain Tagweit komen iſt ob dan der ſelb riſt wendig und Wilhalmen Ahamer das Widerpot wurde furbas iſt der obgenant Ahamer umb den Dienſt ganz ledig unſern Brueder Vettern und Herrn davon nichtz mer ſchuldig.

Wir ſprechen auch das unſer Bruder Vetter und Herr Herzog Wilhalm Wilhalms und Caſpars der Ahaimer gnediger Herr ſein ſol, und wider in ſein Gnad nemen.

Und das die Sach umb ain ieds Stuck alſo von uns obgenante Fürſtliche Rätt und die von der Lanndſchaft darzu gevordert ſind geſprochen und getaydingt ſey zu warem Urkund, haben wir Herzog Ernſt unnſer Inſigl, und wir Herzog Albrecht unnſer Secret an den Brief haiſſen hencken, der geben iſt zu Munchen *am Montag nach Sant Katerinen Tag in den Jarn als man zalt nach Chriſti unſers Herrn Geburd vierzehenhundert und in* (o) *dem vier und zwantzigiſten Jare.* (o)

Tomo XXXVI. fol. 296. 1424. *WIr Herman Grave ze Cili und inn dem Segär &c. der jünger, bekennen das wir von dem Hochgeborn Fürſten unſern lieben Herrn und Sweher Hertzog Ernſten Pfalentzgraven bey Rein und Hertzogen in Bayern an den zwelf tauſent Guldein Heiratgütz ſo er uns zu der Hochgeborn Fürſtin Frawen Beatritzen ſeiner Dochter unſer liebē Gemahel geben ſol nu viertauſent Guldein in beraiten Golde zu rechter Zeit und Friſt, ſo dañ in dem Heyrat mit Teidingen herkomen und verlaſſen iſt, empfangen haben, davon ſo ſagen wir für uns und unſer Erben den benanten unſern lieben Herrn und Sweher und ſein Erben umb die obgenanten vier tauſent Gulden gantz quitt leaig und los mit Urchund des Briefs mit unſern aufgedruckten Inſigel beſigelt. Geben zu Saltzburg an Suntag nach Sant Pangretzen Tag.* (p) Anno Domini MCCCCXXIIII. (p)

Tomo XXXVI. fol. 297. 1425. *WIr Herman der Elter Grave ze Cili und in dem Segär &c. Ban in Windiſchen Lannden, und wir Herman der junger auch Graf ze Zili und in dem Segär &c. ſein Sun bekennen fur uns und unſer Erben, als uns der Hochgeborn Fürſte und lieber Her und Sweher Herzog Ernſt Pfaltzgraf bei Rein und Hertzog in Baiern & ytzo auf Sant Jorgen Tag ſchirſt künftig zu Saltzburg vier tauſent guter Guldein ausrichten und bezalen ſol an dem Heiratgut, ſo er uns zu der Hochgeborn unſer lieben Dochter und Gemabeln Frawen Beatritzen von Bajern &c. ſeiner Dochter ſchuldig iſt, alſo hat er uns dieſelben vier tauſent Guldein vollichlich ausgericht und bezalet, die wir auch berait von in ingenomen und empfangen haben und ſagen dorauf in und ſein Erben umb dieſelben vier tauſent Gulden gantzlich quitt ledig und los, wan die an dem Heiratgut ſullen abgezogen werden wiſſentlich mit den Brief an alles Geverde; des zu Urchund geben wir den Brief beſigelter mit unſer baider aufgedruckten Inſigeln. Geben zu den Tſchakentürn am Mitichen vor Sant Gorgen Tag.* Anno Domini 1425.

Tomo XXI. fol. 2.

Spruch zwiſchen den von Augsburg und Oſwald des Ottlingers.

VOn Gottes Gnaden wir Ernſt und Wilhelm Pfalzgrafen bey Rein und Hertzogen in Bayrn &c. bekennen offenlich in dem Briefe als umb die Spruch und Spenne die zwiſchen den Erſamen und weiſen Burgermeiſter und Rätten auch den Burgern gemainiclich reuch und arm der Stat Augsburg auf ainem und des veſten Oſwalden 1425. *Ottlingers an den andern auferſtanden und darumb zu offen Kriegen und Veindſchefften komen ſind, das ſy ſollicher Spruch Spenn Krieg und Veindſchaft und all ander Sachen die ſich auf baiderſait mit Nam Prannt und andern veindlichen Sachen zwiſchen in ſelbs und Helffern Helffers Helffern und allen andern die in denſelben Krieg auf baiden Tailen verdacht und gewanndt ſind gänzlich und gar auf uns und unſer Rätt ſein komen und haben uns dez baiderſeits ir offen Brief gegeben in ſollcher maſſe wan wir darin zwiſchen in zu baiderſeits ſprechen, das ſy daſſelb gänzlich halten dabei beleibn und dem gnug tun wellen, und dez nit verrer waigern ziechen noch ſchieben in kain Weiſe und Weg angevärde, auf das ſo haben wir uns der Sach alſo angenomen, und nach Rat unſer Rät und lieben Getrewen zwiſchen in baiden Tailen ausgeſprochen in Mas als hienach geſchriben ſtet, des erſten ſprechen wir wiſſenlich und in Craft des Briefs zwiſchen in baiderſeits ein gute Fruntſchaft, und das die Sach gänzlich und gar bericht ſein ſol, und wan ſich in den ſelben Krieg zwiſchen in iren Helffern Helffers Helffern und den andern die darin verdacht und gewandt geweſen ſind auf baiden Tailen ergangen und erlauffen hat es ſey mit Nam, Schatzung, Prand und allen andern Sachen daz daz ain Teil hinfur gen den andern nicht melden, noch ain Teil den andern darumb ichts aigs und unfruntlichs zu ziehen ſol in kein Weiſe añ Gevärde dan wegen ſollicher Schatzung und Beſchädigung ſo der obgenant Ottlinger etlichen von Augsburg oder andern die in den Krieg verwandt geweſen ſind gethan hat ſprechen wir das der obgenant Ottlinger darumb den von Augsburg dienen ſol ein ganz Monet mit funfzigk geraiſigen Leuten und geraiſigen Pferden auf der von Augsburg Köſte und ſein Schaden wan ſy dez nach dato dez Briefs yñer Jars Friſt an in begern und mit irn Briefen oder redlichen Scheinpoten erfordern, und ſo er alſo von in durch Brief oder ir redlich Potn des erinndert und ermannet wirdet, darnach in ainen Monat nechſt nacheinander koment ongeverlich ſol ſich der obgenant Otlinger mit der benanten Anzal geraiſiger Lewte und Pfärde erhebn zu den von Augsburg reiten und komen und alsbald er uber Lech komet, ſo ſol er in irm Dinſte und Köſte ſein, es ſoll auch der Ottlinger oder all ſein Geſellen die er mit im gen Augſpurg pringt das ganz Monat aus alles das tun, das die von Augsburg oder ir Hauptman von iren*

(o) Hundius T. II. *Bayriſch Stammenbuch*, pag. 50. in Hiſt. genealogica de Nevvhavvs & Valeia paucis meminit hujus judicii, ad mores & conſuetudines temporum illorum cognoſcendas aptiſſimi. Idem Autor uxorem Guilielmi Ahamij fuiſſe memorat Dorotheam, Dietpoldi Leutenpeck de Sandlzhauſen Filiam An. 1436. etiamnum ſuperſtitem. Aliam illi uxorem juxta Hundium l. c. tribuunt excerpta genealogica Doctoris Marſchalcki, celebris illius ex inclyta Pappenhemiorum ſtirpe Genealogi Matthæi, nimirum N. *Stahlin zu Staheleck*.

(p) *Diſe Quitbrief ſind zu Fravven Beatrix Heyratshandlung gelegt, die darnach Herzog Johannſen aufm Norigkavv zu einen Gemahl gehebt hat.* Auguſtin. Koelneri nota.

wegen mit in ſchaffen, das dan ritterlich und erberg haiſt und iſt, als ander ir Erbern Dyener tun trewlich on Geverde. Ob auch die von Augsburg des Ottlingers und ſeiner Geſellen, die er mit im bracht hette das ganze Monat nicht bedörfften, wan ſy im dan ſagen und erlauben, ſo mag er wol haim reyten mit allen ſeinen Geſellen, und er hat dan gnug getan und iſt den von Augsburg von deſſelben Dienſts wegen nichtz mer ſchuldig noch gepunden in kain Weg ongevarlich und das alſo diſer Spruch durch unns gangen und ausgeſprochen ſei zu warn Urkunt haben wir unſer Inſigel an den Brif haiſſen hengken, das iſt geſchehn und der Brief gebn zu Munchen an des heiligen Creutz Tag als ez gefunden ward in dem Jar nach Criſtus Geburd XIIII.^{C} *und in dem XXV.*^{ten} *Jare.* (q)

(q)

Spruchbrief zwiſchen dem Biſchof Nicodem von Freiſingen und Matheiſen von Kamer.

Ex Tomo XXI. Privilegior. f. 11. Acta Erneſti continente.

VOn Gottes Genaden wir Ernſt und Wilhalm Gebruder &c. bekennen offenlich in den Brief als umb die Spenne ſo dan zwiſchen des Erwirdigẽ in Gots Herrn Nicodem Biſchof zu Freiſing und Herrn Bartelme von der Laiter ſeins Bruders unſern guten Frunde an ainen und des veſten Matheis von Kamer an den andern Tail auferſtanden und zu offen Veintſchafften und Kriegen komen ſind, das wir uns mit unſern Rätn und auch mit irer baydertail Frunden ſo vaſt in den Sachen gemüet haben und paid Partei der Sach auf uns komen ſind, alſo was wir herin ſprechen, das wellen ſy hinfur trewlich und erberclichen halltn, dem nach komen und gnug tun, als ſy uns das von baiderſeit gelobt habn, auf das ſo ſprechen wir des Erſten zwiſchen in baiderſeit und auch aller der die unter den Sachen gewondt und verdacht geweſen ſind ain gute Fruntſchaft und ſol ain Tail den andern umb all Sach die ſich zwiſchen in bisher auf data des Briefs erloffen haben, mit welchen Sachen das zugangen iſt hinfur nichtz arigs noch unfruntlichs zuezichn. Es ſol auch Matheis von Kamer unſers obgenanten Frunds dez von Freiſingen Diener und im das Jar mit ſeinen Dinſten gewartend ſein als oft und dick der von Freiſing oder ſein Anwälde dez begeren darumb wirdet im bezallen der von Freiſing hundert ungeriſch Gulden auf Sant Jorgen Tag ſchirſt koment, und hundert ungeriſch Gulden auf Sant Michels Tag darnach ſchirſt koment und im dez geben ainen redlichen Schuldbrief auch ſol N. der Haring und all ander Gefangen die in Matheis von Kamer Vengknuſſe komen ſind, ledig ſein on all Geprechen und Schaden an irn Leiben und Gutern, auch an der Atzung und Zerung, und ſi ſollen den von Kamer von der Vengknuß wegen hinfur auch nichtz arigs zuzichn weder durch ſich ſelbs oder ander

1425.

Lewt in allen obgeſchribnen Stucken und Artigkln Gevärd und Argliſte gentzlich ausgeſchaiden, und das der Spruch allſo durch uns gangen ſei, urkunden &c. mit unſeren Inſigeln verſigelten in Munchen an Montag vor Sand Lienhards Tag, Anno MCCCCXXV.

Des Stifts von Illmunſter Vogt-Gult betreffent.

Tomo VI. fol. 70. in ſcheda inſerta.

VOn Gots Gnaden wir Ernſt &c. Embieten dem Brobſt und dem Capitl gemainclich zu Ilemünſter unſer Gnad und Furdrung. Erſamen lieb beſunder wir tun Ew zewiſſen, das wir die Vogt-Gult mit Namen dreyzehen halbs Pfund Munchner Pfening die ir der Herrſchaft järlich auf einen yeglichen Weichnachttag aller Sach ſchuldig ſeyt zegeben dem Hochgeborn Furſtn unſerm liebn Sun Herzog Albrecht umb ein andrew Gult ausgewechſelt und ubergeben haben, darauf ſo ſchaffen wir mit Ew und ewren Nachkomen ernſtlich, das ir dieſelbn drewzehenthalb Pfund Pfening Vogtgeltz nu hinfur dem egenanten unſerm lieben Sun järlich zu Weinnächten raychet und antwurt. Daran tut ir gänczlich unſern Willen und Geſchäfft. Des zu Urchund &c. geben zu Munchen an Sand Jorgn Tag nach Chriſti Gepurd XIIII.^{C} *und in dem XXVI. Jar.*

1426.

Erat adſcriptum manu ut puto Cancellarii: *Liber Oſwald * und Gefatter ich pitt Ew, das ir mir den Brief ſchafft ze vertigen ee und ir hinreytt.*

* intelligit *Oſvvaldum Tuchſenhauſer.*

Vide Acta diplom. ad A. 1483.

Vertrag zwiſchen König Sigmunden und Frawen Sophien.

Ex Regiſtratura ſummaria Arodeniana. p. 768.

WIr Sigmund von Gottes Gnaden Römiſcher König zu allen Zeiten Merer des Reichs, und zu Hungern zu Behaim Dalmatien Croatien König &c. bekennen und tun kunt offenbar mit diſen Briefe allen den die in ſehen oder hören leſen, das wir mit der Durchleuchtigiſten Furſtin Frawen Sophia Königin zu Behaim, unſer lieben Schweſter umb vorhalden Jargelt und Schuld abgerechent haben, und das wir ir ſchuldig beliben ſeind 25000. ungeriſch Gulden, an der ſelben Schuld wie ihr iezund zu Presburg tauſent Gulden globen zu geben. Item an der ſelben Schuld wöllen wir ir auf S. Martins Tag zu Hand darnach zwei tauſent Gulden richten und bezalen, und dan darnach in vier Jaren alle Jar funf tauſent Gulden je auf Sant Martins Tag redlich richten und bezalen, alſo das wir in vier Jaren von Sant Martins Tag nechſt kunftig die vorgehenten 20000. Gulden redlich richten und bezallen ſollen, auch iſt zwiſchen uns beredt das wir der vorgenanten unſer lieben Sweſter der Königin von Behaim nu

1426.

(q) Meminit rei hujus ex Gaſſero Illuſtris Reip. Auguſtanæ Hiſtoriographus Paulus à Stetten C. VII. §. XIX. pag. 152. ad h. a. *Augſpurgiſcher Geſchichten*, quam literæ hæ plenius etiam illuſtrant.

furbas die weil ſie in unſern Königreich zu Hungern iſt und ſein wird alle Jar 6000. Gulden ungeriſch, iren Hoff auszuhalten geben ſollen, alſo das ſie alle quatuor tempora von uns, an den negſten quatuor tempora anzuheben ie anderhalb tauſent Guldin haben ſoll, ſo lang als ſie in unſern Königreich in Ungern wil bleiben. Darumb mit wolbedachten Muet und rechten Wiſſen geloben wir bey unſern Königlichen Worten die vorgehente Geltſchuld und Teiding unſerer vorgenanten Schweſter alſo zu bezallen und zuhalten alles Gevärde und Verziehen gäntzlich ausgenomen, mit Urkund dis Briefs verſigelt mit unſerer Königlichen Majeſtät Inſigel. Geben zu Wienn, nach Chriſtus Geburd vierzehenhundert Jar und darnach im ſechs und zwanzigiſtem Jare. Am Sontag Judica in der Vaſten, unſerer Reiche, der Hungeriſchen &c. iñ den neun und dreiſſigiſten des Römiſchen in den ſechzehenden und des Behaimiſchen in den ſechsten Jare.

Ad mandatum Domini Regis
Michael præpoſitus Boleslavienſis.

Tomo XXI. fol. 34 Privilegiorum.

Herzog Johannſen Schultbrief umb die vier tauſent ungeriſch Gulden Hewratguts.

VOn Gottes Genaden wir Ernſt &c. bekennen und tun kunt offenlich mit dem Brief fur uns und unſer Erben das wir ſchuldig ſein und geben ſollen dem Hochgebornen Furſten Herzog Johannſen Pfalzgraven bey Rein Herzog in Bairn &c. unſerm lieben Aidm vier tauſent Gulden ungeriſch und Ducaten genant an Golt und Sware an Wag noch an den Hewratgut, als wir in zu der Hochgebornen Furſtin ſeiner Gemabeln Frawen Beatricen unſer lieben Dochter verſprochen haben zugeben dieſelben IIII.$^{m.}$ Gulden ungeriſch und Ducaten ſullen und wellen wir und unſer Erben den obgenanten unſern lieben Aidm Herzog Johan und ſeinen Erben oder wer dem Brief mit irm guten Willen innhat und furbringt, guetlichen heben und bezallen an alles Verziehen und an alle Verpott und Verhelfften geiſtlich und weltlichs Rechts und an allen irn Schaden zu Regenſpurg in der Statt von unſer lieben Frawen Tag Liechtmes ſchirſt kompt uber ain gantz Jar acht Tag vor oder nach und ungeverlich und darumb zu peſſer Sicherheit ſo haben wir in zu ſampt uns unverſchaidlichen zu Porgen geſezt die edlen und veſten unſer lieb getrew Jorgen von Gundolfingen, Caſparn Torer, Hannſen Pientzenawer, Jobſten Rorpecken, Paulſen Areſinger, Ulrich Dachawer, Steffan Ebſer, Eraſm Hawſner, Hannſen Pelhamer, und Petern Michelspecken mit der beſcheiden, ob wir ſy der vorgeſchriben Summ IIII.$^{M.}$ Gulden guter Unger und Ducaten nicht gaben und bezalten auf die Zeit und an die Stat in maſſe als oben geſchriben ſtet, ſo haben ſy vollen Gwalt und gut Recht die obgeſchriben Porgen monen ze laiſten ze Haws ze Hof mit Briefen oder mundlichen unter Augen, die ſollen in dan ungewaigert einer auf den andern nach irer erſten Monung in acht Tagen irer yglich ſeinen erbern Knecht mit ainem leiſtperen Pferde ſchicken gen Regenſpurck in die Stat in ain Erberg offen Geſchaws darein ſy im zaigent, die ſollen dan do innligen und leiſten von Pferden zu Pferden ein recht Geſelſchaft als innligens und laiſtens Recht und Gewonheit iſt, und aus der Leiſtung nicht komen als lang bis wir ſy der obgeſchriben IIII.$^{m.}$ Gulden guter Unger und Ducaten gantz und gar an allen Abganck und Gebrechen bezalt haben als oben geſchriben ſtet. Wär aber datz in dy Porgen die Leiſtung verzugen einer oder mer lenger dan acht Tage nach irer erſten Monung oder das ſy nicht ſtets leiſten, waz ſy dez dan Schaden nämen an Juden oder an Criſten, das redlich und wiſſenlich Schad hies und wäre den ſy geſprechen mugen an Aide und an Recht irn Worten darumb ze glauben den ſelben Schaden wie der genant were mit ſampt den Hawptgut ſullen und wellen wir in ausrichten und bezallen, und ſy ſullen auch das haben und mögen des bekomen von uns und den obgenanten unſern Porgen und von allen unſern und iren Lewten und Guten wo wir oder ſy das haben mit geiſtlichen oder weltlichen Rechten oder an Recht wie inen allerfueglichiſt iſt, und bis ſy Haubtguts und Schaden bezallt ſind, als oben geſchriben ſtet. Ob auch der Porgen ainer oder mer in der Zeit von Tods wegen abgieng, da Gott vor ſej, ſo ſollen und wollen wir in ie als offt ainen andern als guten Porgen an des abgangen ſtat ſetzn in vierzehen Tagen nachdem und wir des von in ermant werden oder dy beliben Porgen ſullen in leiſten in aller maß als oben geſchriben ſtet alslang bis es geſchicht. Des zu Urkund und Sicherhait geben wir in den Brief verſehen mit unſern und der obigen Porgen anhangenten Inſigeln, und wir die obgenanten Porgen gemeinclich und iglicher beſunder bekennen alſo der Porgſchaft und geloben und gereden bey unſern trewen gut Porgen ze ſein und getrewlich zu hallten was oben an den Brief von uns geſchriben ſtet, ob es zu Schulden kumpt, und haben zu Urkund unſer yglicher ſein eigen Inſigel zu des obgenanten unſers gnedigen Herrn Herzog Ernſts Inſigl an den Brief gehengkt der geben iſt zu Munchen an Sand Niclas Tag des Jars als man zalt nach Criſti unſers lieben Herrn Gepurd XIIII.^{C} und in dem XXVII. Jar. 1427.

Khönigin Sophiæ Geſchäft.

Ex Regiſtratura ſummaria Arodeniana. p. 770.

WIr Sophia von Gottes Genaden Königin zu Behaim Witeb &c. thuen kund offentlich mit diſen Brief allen den die in ſehen oder hören leſen, das wir mit wolbedachtem Muet und mit gueter Gedachtnuß haben laſſen beſchreiben in diſen Brief all unſer Mainung und unſern leztn Willen von dem 1428.

das wir da haben, wie man damit faren und thuen ſolt, ob Gott an uns etwa verhieng. Item wir haben das Haws Rotenſtain uñs verſchriben umb drew tauſent und zway hundert Schock und das haben wir alſo zu uns gelöst mit unſern aignen Gelt, item das Haws Bradlze das haben wir uns verſchriben in der Landtafel zu Beheim und darbey das kauft und bezahlt mit unſerem aignen Gelt.

Item auf der Stat Melnickh und iñ eim Dorf das haist Brozanckh haben wir hundert Schock ewiges järiges Zinſes, den haben wir kaufft umb unſer aigen Gelt. Item das Haws zu Prag das hat uns geben gueter Gedächtnus der König unſer gnädiger Herr und Gemahel. Item wir haben Clainot und ander unſer Grat als man das finden wird in unſern Truhen.

Item der Allerdurchleuchtigiſt König Sigmund unſer gnadig Herre und Brueder iſt uns ſchuldig an ains dreiſſig tauſent Guldin, alls ſich das befinden wird in Königs Mayeſtät Briefen.

Item nu alhie mit ſolchem uñſern wolbedachten Muet und unſer gueter Gedachtnus als oben aller ſolcher unſer obgeſchribnen Sachen, haben wir gemacht und machen in Crafft dis Briefs unnſer Geſchäft laut die hochgebornen Fürſten Herzog Ernſten und Herzog Wilhelm unſer lieben Brueder und empfelchen ihnen alle diſe Sache und bittend des Königs Gnad uñſern gnädigen Herrn und Bruedern, das ſein Gnad durch unſern Willen ſich mög darzue gnädiglichen und huldiglichen beweiſen und thuen und in des mit Wercken und Rath beholffen ſein, das dis unſer lezts Schaffen und unſer lezter Wille würcklichen verbracht werde.

Item darumb alhie zum allererſten unſer halbs Rotenſtain auf dem wir die obgeſchriben Verſchreibnuß haben mit ſambt dem ſelben Brief uñd unſer halbs Bradlze die ſchaffen und geben wir den obgeſchribnen unſern Brüederen und Herzog Albrechten unſeren Vettern.

Item wir ſein ſchuldig der Caplerin und iren Kindern neunthalbhundert Gulden, die ſoll man ir bezalen von den vorgenanten unſern Dingen.

Item auch ſchaffen und empfelchen wir, das nach der Bezalung diſer unſer Schuld unſern Jungkfrawen und unſern Amptlewten und allen unſern Geſinde genueg werd getan, umb iren Dienſt, auch das uns werd gemacht ein ewige Gedächtnus daſelbſt. Hactenus apographum meum, quæ ſupererant, paginæ 773. inſcripta erant, quæ exciſa eſt.

Sigismundi Aug. Glaitsbrief.

Ex Regiſtratura ſummaria Arodeniana. f. 776.

1429.

Sigiſmundus D. G. Romanorum Rex ſemper Auguſtus ac Hungariæ, Boemiæ, Dalmatiæ, Croatiæ &c. Rex univerſis & ſingulis Principibus Eccleſiaſticis & ſæcularibus, Comitibus, Baronibus, nobilibus Militibus clientibus officialibus tributariis mutariis civitatum oppidorum villarum & locorum communitatibus & Rectoribus eorundem cæterisque noſtris & Imperii ſacri ac Regnorum noſtrorum Hungariæ &c. ſubditis & fidelibus dilectis & ſignanter capitaneis judici & juratis civibus civitatis noſtræ Poſonienſis, Gratiam Regiam & omne bonum. Fideles dilecti, Quemadmodum Illuſtriſſima Princeps Domina Sophia Regina Bohemiæ ſoror noſtra chariſſima piæ memoriæ illuſtres Arneſtum & Wilhelmum Duces Bavariæ &c. Principes & Avunculos noſtros chariſſimos Executores ſuæ ultimæ voluntatis conſtituit & ad ſatisfaciendum teſtamento ſe præfatus Dux Wilhelmus erga familiam præfatæ Reginæ ſe pro ſe & præſcripto fratre ſuo Duce Arneſto ad certum temporis ſpatium realiter obligavit prout litteræ deſuper datæ clarius atteſtantur: Idcirco fidelitatibus veſtris tenore præſentium firmiſſimè præcipimus & mandamus, quandocunque præfati duces teſtamento & literæ præfatæ familiæ datæ ſatisfecerint plenariè & in toto, quia ex tunc ipſos aut ſervitores ipſorum præſentium oſtenſores omnes res & bona, quas & quæ hic incluſas relinquunt, ſub noſtro ſalvo & ſecuro conductu quem etiam eis tenore preſentium elargimur, per noſtræ & veſtræ jurisdictionis loca tam per terram quam per aquam absque omni impedimento quorumcunque deducere liberè permittatis, nullamque eis renitentiam inferendo. Datum Poſonii Anno Domini MCCCCXXIX. Feriâ tertiâ proximâ poſt feſtum Penthecoſtes regnorum noſtrorum Anno, Hungariæ &c. 43. Romanorum 19. & Boemiæ nono.

Ad Mandatum Domini Regis
Caſpar Sligk.

Tomo XXXIIII. fol. 360.

1429.

JOannes Grünwalden Decretorum Doctor Canonicus ac Reverendi in Chriſto Patris & Domini Domini Nicodemi Epiſcopi Eccleſiæ Friſingenſis in ſpiritualibus Vicarius generalis univerſis & ſingulis præſentes literas inſpecturis ſalutem in Domino ſempiternam Illuſtrium Principum Dominorum & Dominæ Erneſti Wilhelmi, Elizabeth & Alberti Comitum Palatini Reni, Bavariæque Ducum & Duciſſæ exhibita nobis petitio continebat, quod cum ipſi quandam Miſſam perpetuam in capella S. Nicolai in caſtro Wolffertzhauſen Friſingenſis Diœceſis ad laudem & gloriam omnipotentis Dei beatiſſimæ Genitricis ſuæ Virginis Mariæ totiusque curiæ cœleſtis triumphantis ob ſalutem & remedium animarum ſuarum progenitorum & ſuorum & omnium fidelium defunctorum quotidie uno duntaxat die ebdomadatim nec non Miſſam Ebdomadalem in capella S. Joannis penes caſtrum præfatum, celebrandum inſtituerint & bonis propriis pro uno Presbytero ſeu Capellano perpetuo ibidem tenendo copioſè dotaverint præſentationem dicti Capellani dictæ perpetuæ Miſſæ octoñ juris preſentandi ſeu patronatus ſibi hæredibus ac Succeſſoribus ſuis penitus reſervantes. Ita quoque præfati Erneſtus, Wilhelmus Elizabet & Albertus Capellano pro tempore exiſtente cedente vel decedente, alium idoneum Presbyterum ad confirmandum Reverendo in Chriſto Patri & Domino Domino Epiſcopo Friſingenſi aut ejus in ſpiritualibus Vicario generali ſuis patentibus literis aut alias legitimè prout moris eſt pleno jure ſymoniaca pravitate aut quolibet illicito contractu infra tempus à fundatoribus ſtatutum ſeu diffinitum habeant præſentare, prout hæc & alia plura, nec non bona ad ipſam perpetuam Miſſam donata in literis dotationis deſuper confectis plenius continentur, quatenus dictæ Miſſæ inſtitutionem, Presbyterique ordinationem dotationem & Miſſæ celebrationem admittere & ex ſpeciali gratia ac favore confirmare dignaremur, nos igitur volentes laudabile præfatorum illuſtrium Principum & Duciſſæ in Domino favorabiliter promovere prædictæ Miſſæ inſtitutionem, dotationem & fundationem Presbiterique & Miſſæ diebus ſupra expreſſatis celebrationem juxta fundationē & dotationem literis in omnibus ſuis capitulis & punctis auctoritate qua fungimur confirmandam duximus & præſentibus confirmamus in Dei nomine juribus & conſuetudinibus Eccleſiæ in Wolfartzhauſen & plebani ejusdem nec non præfati Domini noſtri Epiſcopi ſemper ſalvis volentes & decernentes ut omnia & ſingula ſupra ſcripta robur habeant perpetuæ firmitatis, in quorum omnium & ſingulorum fidem & teſtimonium præmiſſorum patentes noſtras literas confirmationis ſigilli vicariatus Epiſcopi Friſingenſis juſſimus appenſione communiri. Datum & actum Friſingæ die Martis quartâ Menſis Octobris Anno Domini MCCCCXXIX.

Tomo XXI. fol. 74.

Pauls Areſingers Quitbrief ettlicher Ausgab auf den Weg in die March &c.

VOn G. G. Wir Ernſt &c. bekennen offenlich in den Brief, als uns die ſechzehen hundert ungeriſch Gulden die uns unſer gnadigiſter Herr, Herr Sigmund Römiſcher 1430. *Ungeriſcher und Behaimiſcher &c. Kunigk uns zu Zerungen in die Lyttaw geben und bey den von Nurenberg aufzeheben bevolchen hat, datz die beneñten Summ Gulden Pauls von Areſingen unſer Camermeiſter hat eingenomen und davon unſer Zerung ausgericht, die an allen Sachen von Nurnberg bis gen Berlin und von Berlin bis gen Tietfurt troffen hat drewzehenhundert ungeriſch Gulden, 2. Gulden und zwölf Behaimiſch Groß, als wir daz aigenlich von Stuck ze Stuck verhört haben, danoch het er in zweyhundert ſiben und newnzigk ungeriſch Gulden und zwölf Groß die hat er uns auf hewt geben dez Briefs auch bezalt, auf daz ſo ſagen wir den benanten unſern Kamermeiſter und ſein Erben fur uns und unſer Erben umb ſollich vorberurt ausgeben der drewzehenhundert ungeriſch Gulden quitt ledig und los in Kaft dez Briefs der geben und mit unſer Hand gezeichneter und unſeren Inſigel verſigelt iſt zu Tietfurt an Suntag vor Sañd Elzpeten Tag* Anno Domini M. CCCC. XXX.

WIr von Gottes Genaden Ernſt und Wilhelm &c. entbieten dem andechtigen Tomo XXI. fol. 59. *Herrn Fridreichen Abt dez wirdigen Gotzhaws zu Kempten unſern gunſtlichen Grus und alles Gut zuvor lieber beſunder. Als umb das Schenck Ambt, ſo wir von ewrm Gotzhaws habn,* 1430. *daz haben wir unſern Rat und lieben getrewen Hannſen Pientzenawer zu Kempnaten bevolhen herauf wir Ew mit Vleis bitten, daz ir daſſelbig Ambt und Recht von unſern wegen im einantwurt und die nu furbas volgen last, als von Alter iſt herkomen und zu recht ſein ſol, daran tut ir gentzlich unſern Willen und Gevallen und wellen datz gen Ew und Ewrm Gotzhaws gnedicleichen erkennen, wo ſich das eyſchen wurde. Geben zu Munchen under unſern Inſigeln verſigelt an Pfintztag vor der heiligen dreyer Kunig Tag* Epiphania Domini *genant zu Latein* Anno Domini: M. CCCC. XXX.

Tomo XXI. fol. 59.

Herzog Ernſt und Albrecht Brief Hañſen von Degenberg gegeben ſeiner Porgſchaft wegen.

VOn Gottes Genaden wir Ernſt und Albrecht &c. bekennen fur uns und unſer Erben offenlich in dem Brief, als wir den veſten Hannſen von Degenberg uñſern Hofmeiſtern Rat und lieben Getrewen in Porgſchaft und Geiſelweis verſezt haben mit 1430. *ſampt andern Borgen gen dem Durchleuchtigen Furſten unſern lieben Aidam und Schwager Herrn Adolffen Hertzogen zu Gulch zum Perg &c. und Grave zu Ravenſperg umb zway und dreiſſigk tauſent guter reiniſcher Gulden Franckforter Werung zu bezaln von Sant Marteins Tag der ſchirſt kumbt uber ain ganz Jar nach des Hauptbriefs Inhaltung auf das gereden und verſprechen wir bey unſern Furſtlichen Worten und Trewen in Kraft des Briefs, das wir und unſer Erben Hannſen von Degenberg und ſeinen Erben von der obgenanten Porgſchaft getrewlichen und gnediclichen entheben ledig und los machen wellen und ſollen on all iren Schaden. Nämen ſie aber ſolicher Verſatzung icht ſchaden, mit waz Sachen ſich daz fugte, die ſollen ſy haben und gewarten zu uns allen unſern Landen Lewten und Guten ſolln und mugen auch des davon bechomen mit Recht geiſtlicher oder weltlicher oder an Recht wañ und wie ſy dez Verluſt iñer oder auſſer Lañds on unſer und allermeniclichs Irrung und Hindernuß von unſern wegen und wir bekennen in auch darumb alle ir Recht hintz uns allen unſern Landen Lewten und Guten erlangt und behabt haben an aller ſtat und* *vor allen Gerichten, mit Urkund des Briefs der geben und mit unſern Inſigeln verſigelt iſt ze Munchen an Pfintztag vor der heiligen dreyer Kunig Tag.* Anno Domini M CCCC. XXX.

In ſollicher maß haben all ander des vom Berg Porgen umb das Hewratgut, Priefe.

Tomo XXI. fol. 84. Privilegiorum.

Herzogin Elizabeth Herzog Ernſts Gemahels Leibgeding Brief um hundert Guldin.

1431.

Von Gotes Genaden wir Ernſt &c. bekennen offenlich in den Brief fur uns unſer Erben und Nachkomen als die Hochgeborn Furſtin unſer liebe Gemahel Fraw Eliſabeth &c. uns ainlef hundert guter reiniſcher Gulden durch unſer vleiſſigen Bette willen alſo berait gelihn hat, und die wir Matheiſen von Kamer auch Lienhardn und Wolfharden ſeins Bruders Sunen fur XIII.^{C} reiniſch Gulden geben haben, darumb wir dan mit inn von zweier Schuldbrief wegen die in võn Hannſen Greiffen ſaligen zuegeſtanden ſind, uberkomen und aynig worden ſein nach unſer Rät Rat, das wir der obgenanten unſer lieben Gemahel gelobt und verſprochen haben, geloben und verſprechen ir wiſſenlich bey unſern Furſtlichen Worten und Trewen in Kraft dez Briefs, daz wir unſer Erben und Nachkomen der benanten unſer Gemahel darfur geben ſollen und wellen aus unſern Tail der Statſtewr zu Munchen alle Jar järlichen auf unſer lieben Frawen Tag zu Liechtmeß oder in acht Tagen darnach ungevärlich dieweil ſy lebt an allen Abgangk und Schaden. C. reiniſch Gulden Leibgeding Gult wan ſy aber mit Tod abgangen iſt, daz Got der allmächtig lang nit fueg, darnach wellen wir unſer Erben und Nachkomen ſollich hundert Regenſpurger Gulden den hochgebornen Furſtin, unſern und iren lieben Töchtern Frawen Beatricen Pfaltzgravin bei Rein und Hertzogin in Bairn, und Frawen Eliſabethen Herzogin zu Gulch und zum Perg &c. alle Jar jarlichen aus unſern Tayl der Statſtewr geben und volgen laſſen auf unſer lieben Frawen Tag zu Liechtmeß oder darnach in achtagen ungevärlich an allen Abgangk und Schaden und wan ſy darnach ſchicken, ſo ſollen in der Burgermeiſter Camerer und Rat unſer Stat zu Munchen die obgenanten hundert Guldein leibgeding Geltz alſo trewlich bezalln und geben an alles Verpieten und Niderlegen geiſtlichs und weltlichs Gerichtz und alles Gewaltz, es hat auch unſer liebe Gemahel uns und unſern Erbn die Lieb und Fruntſchaft getan und uns dez irn Brief geben, datz wir Gewalt haben die vorgeſchriben C. Gulden Leibgeding Geltz järlichen abzulöſen umb XI.^{C} reiniſch Gulden die im Lañd zu Bayrn gib und gäb ſind, und welhes Jars wir die obgenanten Sum̃ Leibgedings ablöſen wellen, datz ſollen wir ir dieweil ſy lebt, und nach irm Tod den obgenanten unſern Töchtern verkunden mundicleichen oder durch unſer Brief oder durch unſer redlich Scheinpoten, ablegen zu Weyhennächtē ünd dan auf Liechtmeß darnach Loſung umb XI.^{C} reiniſch Gulden tun oder mit andern Werung die dan im Land zu Bayrn geng und gäb iſt angevärd und daz verfallen Leibgeding dartzu auch volgen laſſen, ob wir aber auf ſollich unſer Mainung und Zeit das obgeſchriben Leibgeding Geltz nicht ablöſeten, ſo ſullen furbas unſer Gemahel oder unſer benant Döchter daz obgeſchriben Leibgeding ſo lang einnemen an alle Irrung und Hindernuß bis es von ir oder in umb die obgeſchriben Summ XI.^{C} Gulden abgelöst wirdet, wan auch die obgeſchriben drei Leib mit Tod abgangen ſind, alsdan ſind die hundert reiniſch Gulden Leibgedings Geltz auch ledig worden, und ſol dan der Leibgeding Brief tod und kraftlos ſein und auf daz alles habn wir dem Burgermeiſter Camrer und Rat unſer Stat zu Munchen gepoten und bevolhen durch unſer beſigelt Brief das ſy unſer lieben Gemaheln die weil ſy lebt und nach irm Abgeen unſern benanten Töchtern die vorgeſchriben C. reiniſch Gulden oder ſovil anderer guter Werung, die in unſern Land ze obern Bairn gang und gäb iſt, järlichen aus uñſern Teil der Statſtewr zu Munchen geben an allen Abgangk und an alles Verpieten geiſtlich und weltlichs Gerichts und Gewaltz als das unſer Geſchäft Brief und Quittbrief darumb gegeben, aigentlichen iñhalten, wan ſy ew darumb mit iren Quitbriefen ermañen und alle dieweil wir oder unſer Erben die von in nicht abgelöst haben oder ledig worden ſind in obgeſchribner maß ſo wellen wir in dan dieſelben hundert reiniſch Gulden järlichen an unſern Tayl der Stattſtewr zu Munchen abziehen, ſo ſol unſer lieber Son Herzog Albrecht des gleichen nach unſern Tod auch tun, als er das an den Brief auch bekennt, zu warn Urkund haben wir unſer Inſigel an den Brief haiſſen hengen, ſo bekeñen wir Albrecht &c. bey unſern Furſtlichen Worten und Trewen in Kraft des Briefs fur uns und unſer Erben, daz wir daz vorgeſchriben Leibgeding unſer lieben Frawen und Mutter die weil ſy lebt und nach irm Tod unſern lieben Sweſtern Frawen Beatritzen und Frawen Eliſabethen obgenant auch wellen trewlich volgen laſſen und mit den von Munchen ſchaffen ze geben, ſo daz ze Schulden kompt gleicher Weis als unſer lieber Herr und Vatter datz an dem Brief vermaint und verſchriben hat alle die weil und datz Leibgeding nicht abgelöst noch ledig worden iſt, zue warn Urkund haben wir unſer Inſigel an den Brief auch laſſen hengen, daz alles iſt geſchehen und der Brief gebn zu Munchen an Sambtztag nach Sand Veitz Tag Anno M CCCC. XXXI.

Tomo XXI. fol. 96.

Wie man der Loſung des Sigenſtains mit Herzog Johannſen ainig worden iſt.

1432.

Wir Ernſt und Wilhalm &c. bekennen und tun kunt offenlich mit dem Brief fur uns und unſer Erben als die Veſten Sigenſtain

ſtain mit irer Zugehorung mit dem andern Tail an dem Niderland zu Bairn an uns komen iſt, daz wir redlichen unterweiſt ſein, datz die Loſung derſelben Veſten Sigenſtain mit irer Zugehörung dem Hochgebornen Furſten unſerm lieben Aidam und Vettern Hertzog Johannſen Pfallentzgraven bei Rein und Hertzogen in Bairn &c. und ſeinen Erben zugehört, und darumb verſchreiben wir uns wiſſentlich in Kraft dez Briefs fur uns und unſer Erben, das wir den obgenanten unſern lieben Aydam und Vettern Herzog Johañſen und ſein Erben der Loſung umb die obgenanten Veſten Sigenſtain mit irer Zugehörung allzeit ſtat tun und in die zu löſen geben umb ſibenhundert Pfunt Regenſpurger Pfenning hinfur ablegen welichs Jars ſy die Loſung mugen oder wollen, und wan ſy die Loſung werden tun, ſo ſullen in zuvor an abgezogen werden zwayhundert Pfunt Regensburger Pfeñing und die ubrigen funfhundert Pfunt Regenſpurger ſullen ſy uns oder unſern Erben mit Beraitſchaft bezaln an allen unſeren Schaden und Abgangk zu unſer lieben Frawen Tag Liechtmeſſen vierzehen Tag vor oder nach ungevärlich und wir ſullen in auch der Loſung nicht widerſteen in kain Weis diſe unſer Verſchreibung ſoll auch dem würdigen Stift zu Regensburg an irer Aigenſchaft Loſung und Rechten unſchedlich und unentgolten ſein getrewlichen und ungevärlichen zu Urkund geben wir in den Brief mit unſern añhangenten Inſigeln verſigelten zu Nurmberg an Sand Vincenti Tag dez heiligen Martrers. Anno Domini MCCCCXXXII.

Tomo XXI. fol. 103.

Fraw Beatricen Herzog Ernſts Dochter Prief umb ir Gelt.

1432.

VOn Gotes Genaden wir Ernſt &c. bekennen offenlich mit den Brief fur uns unſer Erben und Nachkomen das wir der hochgeborn Furſtin unſer lieben Dochter Frawen Beatricen &c. gelobt und verſprochen haben zwai hundert guter Reiniſcher Guldin auf den nechſt kunfftigen Sant Jacobs Tag vierzehen Tag vor oder nach zu betzallen und darnach aber yeds Jar auf ainen yeglichen Sand Jacobs Tag II.C Reiniſcher Guldin aber vierzehen Tag vor oder nach ungevärlich als lang bis wir ſy tauſent Reiniſch Guldin ausgericht und bezalt haben, und die Zallung ſollen wir oder unſer Erben aus unſer Kamer allwegen tun zu yeder Friſt und Zeit als vorgeſchriben iſt, und wan auch alſo die tauſent Gulden ausgericht und bezalt ſind, alsdan ſol der Brief an aller ſtat kraftlos ſein zu Urkunt mit unſern Inſigel verſigelten an Pfintztag vor Bartholomei Anno MCCCC. XXXII.

Tomo XXI. fol. 99. Privilegiorum.

Amelien Kloſterfrawen zu Anger Leibgeding Brief.

1432.

VOn Gottes Genaden wir Ernſt &c. bekeñen fur uns und fur all unſer Erben offenlich in den Brief daz wir Amalyen unſer Dochter und Cloſterfrawen am Anger in unſer Stat Munchen von beſunderer Trew und Lieb wegen VII. tt. Munchner Pfeñing järlich Gullt aus unſern Tail der dreyer hundert Pfunt Pheñing gewondlicher Statſtewr zu Munchen auf Liechtmeß alle Jar gevallent zu einen Leibgeding auf ir ains Leib und Lebtag und nit lenger vermacht und geben haben, vermachen und geben ir die wiſſentlich in Kraft dez Briefs, daz ir die nu furbas alle Jar jarlich auf uñſer lieben Frawen Tag ze Liechtmeß ſo ſy den uberlebt hat an allen Abganck und Schaden gevallen ſollen oder ungevärlich in acht Tagen darnach und die Burgermeiſter die Camrer auch der Rat unſer obgenanten Stat ſollen die VII. Pfund Pfeñing unſer benanten Dochter Amalien auf die obgeſchriben Zeit ains yeden Jars antworten, und geben iren gewiſen Scheinpoten die ſy dan darnach ſchicket mit irm Quittbrief an Verpot und Niderligen geiſtlichs und weltlichs Gerichts und alles Gwaltz trewlich an Gevärde, wan aber die vorgeſchriben Amalien abgeſtorben iſt, alsdan ſind die ſiben Pfund Leibgeding Geltz uns und unſern Erben wider ledig worden, und der Brief iſt dan an aller ſtat tod und kraftlos, und die Burgermeiſter Camrer und Rat unſer oftgenanten Stat ſulln die benanten Summ dan antworten mit dem andern Teil ir gewondlichen Statſteur uns oder unſern Erben den dez dan pillichen und von Rechten wegen zugehören ſoll, darauf wir mit den Burgermeiſter Camrer und Räten unſer oftgenanten Stat die iezo ſynd oder furbas ains yeden Jars werden, ſchaffen das ir der obgenanten Amalien von unſern Tail der gewondleichen Statſtewr, und der iſt CCC. tt. Pfeñing järlich gebt auf Liechtmeſſen oder in acht Tagen darnach ſein Sach das ſy den Liechtmeß Tag uberlebt hab VII. tt. Pf. an allen Abgangk. Des alles zu waren Urkund haben wir die Brief haiſſen geben mit unſern Inſigeln beſigelten das heran gehangen iſt, zu Munchen an Eritag nach den weiſſen Suntag Anno MCCCCXXXII.

Tom. II. Regiſtraturæ ſummariæ Arodenianæ. p. 743.

Heurat Herzog Wilhelm Beſchirmers des Hayligen Concilii zue Baſel und des Römiſchen Königs Stathalter mit Junkhfrawen Margrethen Herzog Adolfen zue Cleve Grafen zue der Marckh und Fraw Maria von Burgundi Elteſter Tochter.

1432.

UNderhandler: Fraw Eliſabeth von Cleven und der Marckt, Pfalzgrävin bey Rhein, Herzogin in Bayrn (Herzog Stephans zu Ingolſtat andere Gemahel, H. Wilhelmen Muem, Herzog Adolfen Schweſter) Adolf Herzog zue Gülich, zum Berg, Grave zue Ravenſpurg Fridrich Graf zue Mörs und zue Sarwerden. Herzog Wilhelmen Räth, die Edle und Veſte Jacob Truckhſeß zue Walpurg, Hañs Satlpoger zue Geltelfingen, Oſwald Tuchſenhauſer zue Fräshauſen, Rath, Canzler und getrewen. Auf H. Adolfs Seiten: Dietrich von Brunehorſt Herr zue Baten-

Batenberg oder Rattemberg und zue Anhalt, Dietrich von Arenheim Ritter, Gerlach von Voſsheim Hofmeiſter, Heinrich Heſſel D. in beyden Rechten, Weſſel von Leo, Krafft Steckh, Walther Kirskhorf. ſoll die Hochzeit zwiſchen dato und S. Martins Tag ſein. Die Braut zue Cöln überantwort, die ehe daſelbs geſchafft und von dan̄en auf des Vatters Koſten gen Maintz gefüert werden, darnach in Bayrn oder gen Baſel da Herzog Wilhelm iezt ſein Hofhaltung hat &c. Heuratguet 18000. *fl. mit oder Zuegab an Clainoten* 2000, *tauſent Gulden oberländiſch rheiniſch Widerleg* 2000. *fl. auf Kelhaim und Arenſperg. Für irem Widem Leibzucht oder Leibgeding andere* 2000. *fl. järlicher Pfen̄ing Gült auf der Stat und Caſtengült zue Dietfurt, auf der Veſt Wildenſtain auf den Veſten auch der Stat und Herrſchaft Rietenburg, mehr* 1000. *fl. nach dem beyligen auch järlicher Gült für die Morgengab iſt nit benamet worauf die verſchriben. Wer diſer Puncten ainen übertret, ſol* 20000. *fl. verfallen haben. Darumb ſol man laiſten zu Cöln, mit* 20. *Pferden Knaben und Knechten A.* 1432. *Mitwochen den* 17. *September* D. Dux B. per ſe & in ſuo conſilio, *Fraw Eliſabethen Sigill iſt vom Brief herabgebrochen ſo ganz und ſauber geſtochen mit diſer Schrift S. Eliſabeth von Cleve und von der Marckh Pfaltzgravin bey Rein und Hertzogin in Bayrn. Sie ſizt zu Ros* diſclusis cruribus *füert ein Sper in der Hand &c. unter dem Ros diſe* 4. *Wappen, hinden und vornen Stauden welche das Ros im vollem Lauff mit den vordern Füeſſen zue Boden tritt. Mues lang in Witwenſtand bliben ſein, dan ir Man̄ Herzog Stephan ſtirbt.* 1413.

Wilbrief Herzog Ernſt umb die obgemelt Verſchreibungen. Nen̄et Rietenburg kein Stat ſonder Herrſchaft Burg und Marckt. Behelt im vor die Widerlöſung, die alle Recht ſo Herzog Wilhelm auf den Sloſſen die für ſein Herzog Ernſts Heuratguet verſchriben, auch hatt. Munchen Pfintztag nach 11000. *Maid Tag. A.* 1432 Dns Dux per ſcipſum & per Conſ. *iſt an dray Orthen zerſchnitten.*

Herzog Wilhelm verweist ſeiner Gemahel Fraw Margreten von Cleve ir Heuratguet. Kelhaim und Arenſperg tragen an lautter Pfen̄ing Gulten bey 2000. *fl. wie ſolche die Churfurſten am Rhein ſchlagen. Doch ſol Fraw Margreth alle Edle und unedle zu diſen Orthen gehörig bey iren alten Rechten bleiben laſſen, ſie nit ſtaigern mit Stewren, Zinſen &c. wan dern Ort ains durch Krieg verderbt wurde, ſol Herzog Wilhelm ain anders hergeben, alles ordenlich ausgetragen. Zeugen ſeine Rät und lieben Getrewen, Landgraf zum Leichtenberg und Graf zu Hals, Ulrich Graf zu Helfenſtain, Joannes Herr zu Abenſperg, Joannes Grüenwalder Lehrer gaiſtlicher Rechten, Heinrich Nothafft zu Werdenberg Ritter, Han̄s Pientzenawer zue Kemnaten. Conrad Marſchalck zue Pappenhaim, Hartweig Gleich ſein Räntmaiſter zue Straubing, Georg Kniepäntl und Fridrich Aichſtetter beyde ſeine Canzler (oben hat er einen andern gehabt* ut apparet) *Baſel am Auffartag A.* 1433. Dñus Dux in conſilio. *iſt die Schrift und das Sigil mit Flachs verderbt.*

Verweisbrief Ejusdem *wegen der* 12000. *Gl. Haupt Sum̄a oder* 1200. *järlicher Gult Morgengab, welche er ir den nechſten Tag nach dem Beſchlaf auf Deckendorf verſchriben. Sein in Anſchein der heiligen Kirchen und entgegen des heiligen gemainen* Concilii *zueſamen gegeben worden.* Teſtes iidem qui ſupra. Datum ut ſupra D. Dux in conſilio.

Herzog Ernſt Adolfi * *beſtättigt nach Abgang ſeines Bruders H. Wilhelmen den Verweisbrief* ſuæ Fratriæ, *und wo Deckendorf die* 1200. *fl. nit ertriegen, wil ers anderſtwo erſtatten, bewilligt hierin Herzog Albrecht von Vobburg Erneſti Son. Munchen Freytag vor dem Auffarttag. A.* 1436. Dominus Dux per ſe ipſum in conſilio mandavit. Sigillum Erneſti Ducis Bavariæ. Sigillum Alberti Dei gratiâ Comitis Palatini Rheni Bavariæ Ducis. *Iſt ain ſtatlich Sigill: erſtlich das Bayriſch und Pfältziſch Wappen, darob ein zuegetoner Helm, ob diſen ain anſehnliche Cron, darob auch ain gecrönter Löw, zwiſchen zwaien Hörnern, die Hörner auf baiden Seiten mit Laubwerck luſtig geziert, auf der lincken Seiten ain nackhentes Weibsbild* pube tenus, *mit ainer langen Köttin in bayden Handen, iſt villeuch ſein Amaſia welche der Vatter ertrenckt &c.*

* ſubaudi: *Vormund.*

Wie ſich mein Herr Walgershoven verzigen ſo Fraw Eliſabet von Mayland erkauft, und das Jorgen Adelzhawſer ubergeben hat.

Tomo VI. fol. 62.

VOn Gotes Genaden wir Ernſt &c. bekennen fur uns und all unſer Erben offenlich in dem Brief als unſer liebe Gemahl ſälig datz Gut Walgershoven mit ſeiner Zugehort auf der Gandt in dem Lantgericht zu Dachaw umb vierhundert ſechs und zwainzig rainiſch Gulden in ir Gwalt geloſet und pracht hat als recht iſt nach des Puchs Sag, auch das beſezt und entſezt hat als ander ir aigen Gut, darnach iſt Jorg Adeltzhauſer mit ſein und ettlichen ſeinen Frunden vleiſſiger Pette an uns komen wie das Walgershoven ſeins Vatters aigen Gut geweſen und von Schulden wegen in Steffan Ebſers Hand komen darnach von des Cloſers ſaligen Schulden mit Recht erclagt und auf der Gandt verlorn worden ſei und zu unſer Gemahel ſaligen Handen komen, daz wir im ſo gnedig ſein und in wider zu ſeinen vetterlichen Gut laſſen komen umb ſo vil Geltz als es dan unſer Gemahel auf der Gant gekauft hat, alſo haben wir herin angeſehen ſein un̄d ſeiner Frundt vleiſſige Pette auch das er frum erberg und in allen Sachen richtig iſt und habn im Walgershoven gen widerzekauffen umb IIII.^{c} XXVI. reiniſch Gl. 1432.

der wir von im richtig bezalt ſein an allen unſeren Schaden und auf das ſo verzeihen wir uns fur uns und all unſer Erben wiſſenlich und in Kraft des Briefs aller der Rechten die unſer liebe Gemahel und darnach wir von irn wegen an Walgershoven gehebt haben und vermainten zehaben aus unſer Gewalt in Jörgen Adeltzhauſers Gwalt, und haben im auch damit übergeben den Gerichtz Brief den unſer liebe Gemahel vor Hañſen Pelhaimer Landrichter zu Dachaw durch Recht erlangt hat und geben iſt an Pfintztag nach Sant Jorgn Tag als man zelet hat nach Criſti Geburt vierzehen hundert und in den ein und drewſſigiſten Jar, das im das nu furbas an aller ſtat zu nutzen komen ſol, als er unſer Gemahel oder uns mocht getan haben, ob wir den nicht ubergeben hetten, und hat auch denſelben Gerichts-Brief dartzu Walgershoven mit ſein Zugehörd nu mit unſern guten Willen inn. Dez alles zu waren Urkund haben wir unſer Inſigel an den Brief haiſſen hengen und geben an Sand Scolaſtica Tag Anno Domini MCCCCXXXII.

Tomo VI. fol. 69. Privilegiorum.

Herzog Wilhelms Brief das im Herzog Ernſt vergunnet hat ſeiner Gemahel zu vermachen auf Rietenburg.

1432.

VOn Gotes Genaden wir Ernſt &c. bekennen offenlich in dem Brief fur uns all unſer Erben und Nachkomen als der Hochgeborn Furſt unſer lieber Bruder Herzog Wilhalm Pfaltzgraf bey Rein und Herzog in Bairn &c. des Hochgebornen Furſten Herrn Adolfs Hertzogen zu Cleve und Grafen zu der Marck &c. Dochter Junckfrawen Margretn zu der heiligen Ee genomen, und ir ir Widem Gelt und Heiratgut auf Ettlichen Sloſſen, Veſtn, Gütern und Gülten mit Namen auf der Herrſchaft Purg und Marckt Rietenburg, auf der Purg und Marckt Arnſperg, auf der Purg und Stat Kelhaim, auf der Purck Wildenſtain und auf der Stat Tietfürt mit allen irn und ir yeds Herlickeiten und allen ſeinen Zugehörungen verſchriben, verwaist und vermacht hat ein ſolliche Sum Geltz alsdan ſollich Brief ſo ir uns vorgenant lieber Bruder darüber gegeben hat clerlichen begreiffen und innhalten, das das ſelb Verſchreiben und Vermachen mit unſerm gutlichen Willen Wiſſen und Gunſt beſchehen iſt, und wir und unſer Erben ſullen und wellen ir und irn Erben das alles ſtät halden und darbey pleiben laſſen, und dawider nit tun in kain Weis getreülich angevärd doch alſo, datz wir und unnſer Erben an den obgenanten Gesloß Rietemburg Burg und Marckt und ſeiner Zugehörung mit Offnung und Widerloſung alle die Recht haben die unſer vorgenanter lieber Bruder Hertzog Wilhalm mit Offnung und Widerloſung an den Gesloſſen darauf wir unſer Heiratgelt haben angevärd dez zu waren Urkunt haben wir unſer Inſigl an den Brief gehangen und gebn zu Munchen an Pfintztag nach der XI. Maid Tag. Anno MCCCCXXXII.

Tomo VI. f. 63. Privilegiorum.

Maiſter Valentins des Perckmaiſters und ſeiner Geſellen Prief umb das Artzt im Amergaw.

1432.

VOn Gotes Genaden wir Ernſt &c. bekennen fur uns auch fur den Hochgeborn Furſten unſern lieben Bruder Herzog Wilhelm der iezo nit in dem Land ſunder bey dem heiligen Concilj zu Baſel iſt, und fur all unſer Erben offenlich in den Brief, datz wir Maiſter Valentin dem Flateis Perckmaiſter, Hainrichen Waiſſenmantel, Hannſen Durchybel, Hannſen Wähen auch Ulrichen Koch und irn Erben verlihen haben Pergkwerchs Recht und ein Grub an den Perg Weiſſenſtain bey der obern fall im Amergaw und verleihen in die wiſſenlich in Kraft dez Briefe in ſollicher maß, das ſy nu furbas darinn arbaiten ſollen und mugen als Pergwerchs Recht iſt angevärd, wañ dan Gott der allmächtig durch ſein Gnad das Aertzt gibt und das daſſelbe rechtes Arzt iſt welcherlay daz Gott erſcheinen last, ſo ſolln ſy uns und unſern lieben Bruder den zehenden Kubel geben deſſelbigen Aertz den ſy aus der Gruben erarbeiten, als es Gott aus dem Perg geit trewlich angevard und vor allen Dingen wöllen wir daz unſer liebe Fraw auf dem Etal ainen Tail in dem Artz hab, wir tun in auch die Gnad in Craft des Briefs, das ſy die erſten drew Jar die ſich nach dato des Briefs ergen alles daz Silber, daz in gevallet und wirdet zu irm Tayl aus der obgenanten Gruben wol verkauffen mugen iñer oder auſſer Lañds gen wem ſy wellen an uns und aller meniclichs Irrung von unſern wegen, wañ aber die drew Jar vergangen ſind, alsdan ſollen ſy uns und unſern lieben Bruder daz Silber das in vor irn Tailn wirdet in unſer Kamer antworten und die Marcken zekauffen geben nach dem und wir des nach Rat unſer Rät und añder unſer Getrewen ainig werden und gewondlich iſt, auch ſollen die obgenanten Maiſter Valentin und den andern vorgeſchriben die das Artz aus ir Gruben mit im arbaiten all unſer Wald Vörſt und Waſſer offen ſein zu ir Gruben pawen und notdurften daran ſy dhain uns Pfleger Richter Vorſtmaiſter Vörſter oder Ambtman irren ſol in dhein Weis noch Weg, auch ſollen Maiſter Valentin und die andern hie vorgeſchriben uns und unſern liben Bruder in allen Sachen trew und gwär ſein, unſern Fromen furdern und Schaden wenden trewlich ongevär, als ſy uns datz gelobt und geſworn haben dez alles zu warem Urkund ſo haben wir Maiſter Valentein obgenant und den andern diſen Brief geben mit unſerm Inſigl beſigelt datz heran gehangen iſt zu Munchen an Suntag nach Valentini. Anno MCCCCXXXII.

Tomo VI. fol. 71.

Der Kirchen zu ober Mentzingn Brief als man in die Hub und Hoffſtat zu nidern Mentzing geaignet hat zu ainer Wochenmeſs.

VOn Gotes Genaden wir Ernſt &c. bekennen fur uns und fur den hochgebornen Furſten, unſern lieben Brueder Hertzog Wilhalm, auch Pfalzgraven bey Rein und Hertzogen in Bayrn der iezo des heiligen
1433. Concili zu Baſel Beſchirmer und Stathalter des Römiſchen Königs iſt, und fur all unſer Erben offenlich in den Brief, als umb die Hub und Hofſtat die dartzu gehört und zu nidern Mentzingen gelegen ſind die vor Zeiten Johannſen des Freybergers Dechant und Pfarrers zu Pfaffenhoven geweſen iſt, und von uns und unſeren Furſtentumb ze Lehen gen, die der Hochgeborn Furſt unſer lieber Sun Herzog Albrecht &c. zu einer Wochenmeſs in ober Menzingen in den Eren des Heiligen Creuz und Sand Jorgn und Sant Katrinen gekauft hat, das wir die obgenant Hub und Hofſtat in den Ern des heiligen Creuz und der vorgeſchriben Heiligen, und von des guten Willens wegen, den unſer lieber Sun in den Sachen hat, geaignet haben und aignen die den heiligen Creuz auch Sant Jörgn und Sant Catrinen die zu Ober-Menzing in der Kirchen raſtend ſeind wiſſenlich in Craft des Briefs und verzeihen uns darauf aller der Rechten die wir und all unſer Erben Furſten von Bayrn von Lehenſchaft wegen an der obgeſchriben Hub und Hoffſtat haben und ſetzen die vorgeſchriben Heiligen und irer Kirchen Pröbſt die iezo ſind oder furbas werden Brief in die Aigenſchaft und die nutzlichen Gwer als man denen aigen Guetern tun ſol, und es ſollen und mugen nu furbaz die vorgeſchriben Heiligen und ir Kirchen Probſt die obgenanten Hub und Hofſtat beſetzen und entſetzen als ander ir aigen Gut an alle unſer und unſer Erben Hindernuſſe und Einſprechen zu waren Urkund und ewiger Gedächtnus aller vorgeſchribner Sach, ſo haben wir unſer Inſigl an den Brief haiſſen hengen und geben zu Munchen an Sanct Erhards Tag Anno Domini MCCCCXXXIII.

Tomo VI. Privileg. fol. 92.

Der von Landſperg Brief um drew Värchen järlich.

VOn Gottes Genaden wir Ernſt &c. tun ze wiſſen daz wir auf den Rathaus ze Lantſperg mit den ſchonen Frawen getanzt
1434. haben, daz wir etwas mued wurden, und in derſelben Mued paten uns die von Landſperg, datz wir ir Trinckſtuben ſchawen ſolten, wan die unter dem Rathaus ſtat, datz tetn wir und beſchauten die Trinckſtuben, in der ſelben Trinckſtuben funden wir allerlay Wein und ainen ſchonen Prunan, der da mitten in der Stuben ausget, und prachten uns in der ſelben Stuben unſern Mude gantz wider, und darumb wir unſern lieben getrewen dem Rat unſer Stat ze Lantſperg die Furdrung zu ir Trinckſtuben getan haben, daz wir ſchaffen mit unſern Hofviſchern das ſy alle Jar wan die recht Viſch Zeit den vorgenanten uñſern lieben Getrewē, wan ſy iren Poten darnach ſenden, ewiclich guter Värchen drej antwurten, von den Viſchen die ſy uns jarlich ſchuldig ſind ze geben, dy ſollen ſy dan durch unſern Willen auf der Trinckſtuben eſſen und unſers Dantz dabei gedencken. Wir achten auch nit was ſy mer dabey verzeren, Urchunt des Briefs der geben und mit uñſern anhangenten Inſigl beſiglt iſt zu Munchen an Miticken nach Sand Anthoni Tag. Anno MCCCCXXXIIII.

Ejusdem conceſſionis Litteræ pleniores:

L. c. fol. 98. b.

VOn Gottes Genaden wir Ernſt bekeñen fur uñs und unſer Erben offenlich in dem Brief, als wir von geſchawens und beſehens wegen unſer Stat Lantſperg, auch unnſer lieben Getrewen dez Ratz und Burger gemainclich unſer yeztgenanten Stat dahin komen ſein, ſind die Burger daſelben gar begirlich geweſen unſer Kunfte, und haben die ſchönen Junckfrawen und Frawen zuſamen auf ir Rathaws haiſſen komen und uns daſelben ainen Tantz und Frawd gemacht dabei uns die Weil ſo kurtz was und ſo williclich mit in tantzetn, das wir ettwas mud wurdn da das die Burger verſtunden, paten ſy uns untertenigclich in ir Trinckſtuben ze komen die zu beſchawen und darinn ze raſten die unter irm Rathhaws iſt, und in der Mitte der Stuben ein ſchöner friſcher Prun aufget, das wir alſo durch ire fleiſſige Bete willen und uns ze Hilff tetn und darinn wol raſteten: als wir nu ſollich groß Begird und Frolocken an unſern lieben getrewen den Rat und Burgern unſer obgenanten Stat ſahen, gedachten wir in uns ſelbs was wir in hinwiderumb tätn, das ſy unſer auch ingedenck wärn, und entſunnen uns ains ſollichen, das wir uñſern Burgern ze Landſperg in ir Trinckſtuben järlich zedienen von unſern Hofviſchern an dem Wirmſee ſchaffen und ordnen wolten drej gut Vörhen, die man Gold Vörhen neñet, und alſo mit rechten Wiſſen ſchaffen und ordnen wir in Kraft des Briefs, wolln das unſer Erben ſollichs hinfur allzeit an den obgeſchriben unſern Burgern ſtät halten, damit die drej Vörhen ye järlich in unſern Namen in ir Trinckſtuben ze Landſperg verzert werden, was ſy dan irs Geltz dabey verzeren, das wellen wir in auch wol gunnen, herauf wir alln unſern Hofviſchern die wir dan an den Wyrmſee yezo haben oder furbas gewyñen, gebietn veſticlich, wan unſer lieb getrew der Rat unſer oftgenanten Stat nach den Vorchen ſenden ze Weihennachten, als man dan die obgenanten Viſch in unſern Hof ze dienen pflichtig iſt, das ir dan on alles Verziehen der von Landſperg Potn antwort und gebt drej gut Vorchen, die man Gold Vorhen nennet, die ſollen Em dan an der Summ die ir järlich ſchuldig ſeit ze dienen abgen, und wir ſagen fur uns und uñſer Erben die Hofviſcher die yetzo da ſind oder in kunftigen Zeiten wurden als oft ſy das tun in Kraft des Briefs umb die drej Vorben vorgeſchriben, quitt ledig und los, des alles zu waren Urkund und ſtäter Gedächtnus ſo haben wir unnſer Inſigel an den Brief haiſſen hengen und geben zu München an Micken nach Sant Antoni Tag Anno MCCCCXXXIIII.

Tomo VI. fol. 115.

VOn Gotes Gnaden wir Ernſt und Wilhalm Gebrueder Pfaltzgrave bey Rein und Hertzogen in Bairn &c. bekenne fur uns und unnſer Erben offenlich iñ den Priefe der Wortten das wir und unſer Erben nu hinfur deſter bruderlicher und fruntlicher in Frid beleiben mugen, 1435. ſo haben wir uns ſelbs mit wolbedachten Mute in rechter Lieb und Fruntſchafft verainet, umb die nachgeſchriben Geslos, Stuck und Artikel, und verainen uns darumb wiſſentlich in Kraft des Priefs, des erſten als uns Hertzog Ernſt und unſer Gemahel ſäligen, Frawen Eliſabeth geborn von Mailand, unſer Hewratgut, funf und ſibenczigk tauſent Duc: Gulden, und ir Morgengab zehen tauſent Duc: Gulden, auf den nachgeſchriben Gesloſſen Landgerichtl. Stucken und Guter mit Namen Lantſperg Veſt und Stat, Pael der Burg, Weilham der Stat, Dachaw Veſt und Marckt, Wolffertzhauſen Veſt und Marckt, Pfaffenhoven dem Marckt, Toltz Veſt und Marckt, Starnberg der Veſt, mit allen gerichtlichen Gulten Stucken Guter und Zugehörungen verſchriben und vermacht geweſen ſind, das wir Herzog Ernſt, die iezgeſchriben Geslos alle mit allen Ern Rechtn Nutzen und Frumen Zugehörungen uñſer Lebtag inne haben nutzen und nieſen ſollen und mögen in mas als wir die bisher iñe gehabt haben, und die ſullen von uñſern lieben Bruder und ſeinen Erben von uñs Herzog Ernſt unſer lebtag nicht gelöſet werden, wann ſich aber fuegt das wir mit tode von diſer Welt abgangen und verſchaid ſein, da Gott mit ſeiner Gnad lang vor ſey, ſo ſollen unſre Erben die obgenant Geslos alle halbe von unnſern Erben löſen wellen, die mügen ſy wol löſen wan ſy wellen järlichen zu unſer lieben Frawen Tag ze Liechtmeſſe in vierzehen Tagen vor oder in vierzehen Tagen hin nach umb funf und zwantzick tauſent ungeriſch Gulden und nit hoher, wan unſers obgenant Hewratguts, noch ains und zwantzigk tauſent Ducaten Gulden von dem von Mailant unbezalt ſind, ſo hat unſer obgenante Gemahel ſalig, ſelber viertauſent Duc: Gulden eingenomen, darzu ſol unſer Bruder Herzog Wilhalm und ſein Erben der Morgengab die wir unſer egenanten Gemaheln geben hetten an der obgenanten ir Loſung der obgenanten Geslos nicht entgelten und ganz gen in abſein und der Loſung ſollen in unſer Erben nicht widerſten in kain Weis; ſo ſollen wir Herzog Wilhalm und unſer Erben die nachgeſchriben Geslos Stuck uñd Gueter mit Namen Schongaw die Stat, Aibling Veſt und Marckt, Swabeck und Rauchenlesperg die Veſten, Mänchingen an Moring die draien Tail auch Rietenburg Veſt und Stat Regenſtauf Veſt und Marckt die wir alle um ains und zwainzick tauſent dreyhundert und funfzehen ungeriſch Gulden gelöſet haben, mit allen iren Rechten Gerichten Gulten und Zugehörungen auch iñe haben nuzen und nieſſen in maß als wir die bisher inne gehabt haben ſo lang bis wir oder unſer Erben Landſperg, Päl, Weilhaim und die andern Geslos dabey genant von unſers lieben Bruders Herzog Ernſts Erben alle halbe umb funf und zwantzick tauſent ungeriſch Gulden gelöſet haben, und wan wir Herzog Wilhalm oder unſer Erben die alſo löſen wellen, wellent dan unſers lieben Bruders Herzog Ernſts Erben von uns und unſern Erben Schongaw Aibling und die andern Geslos dabey genant alle halbe auch löſen umb zehen tauſent, ſex hundert achtenthalben und funfzigk ungeriſch Gulden die ſollen wir in dan auch ze löſen geben, oder darnach wan ſy wellent und ſollich Loſung ſollen wir in auch nicht widerſten in dhain Weiſe, und die Loſung mugen ſy dan jarlich auch tun zu unſer lieben Frawen Tag ze Liechtmeß in vierzehen Tagen vor oder in vierzehen Tagen hin nach, dan umb Mainberg das wir Herzog Ernſt umb ſibenzehenhundert ungeriſch Gulden gelöſet und inne haben, wellen wir Herzog Wilhalm oder unſer Erben das von unſers lieben Bruders Herzog Ernſts Erben dan auch halbs löſen umb newndthalb hundert ungeriſch Gulden, des ſollen ſy uns auch ſtat tun und der Loſung nit widerſten in dhein Weiſe zu ſollicher Loſung Zeit, als oben geſchriben ſtet, auch bekeñen wir obgenant Furſten, das wir Herzog Wilhalm und unſer Erben die zwo Veſte Aurburg und Valckenſtain mit iren Zugehörungen ſollen iñe haben nutzen und nieſſen ſo lang bis wir oder unſer Erben von unſers lieben Bruders Herzog Ernſts Erben die Geslos Landſperg, Päl, Weilhaim mit ſampt den andern Gesloſſen die darzu hievor geſezt ſind in obgeſchribner mas gelöſet haben, und ſo bald das geſchehen iſt, ſo ſollen die obgenant zwo Veſten mit iren Zugehörungen uns baiden Tailen Herrn und unſern Erben ganz ledig ſein, und die furbas mit einander iñe haben beſetzen und nieſſen trewlich on Geverde; auch haben wir uns verainet das wir Herzog Ernſt und unſere Erben die nachgeſchriben Geslos Stuck und Gult mit iren Zugehörungen iñe haben und nieſſen ſullen mit Namen Haimhauſen auch die Zoll zu Mitterwald und in dem Amergaw, die Gult von den Prewen ze Munchen, auch die zwelf Pfunt Pfeñing Gult von der Wag und Marckzol zu Munchen und das Dorff Berg bey Rämelſtorff, als wir die bisher inngehabt und genoſſen haben, und wir Herzog Wilhalm und unſer Erben die nachgeſchriben Geslos Stuck und Gult mit Namen Brunwald, ein viertail an Moring, Nannhofen, Biburg, Ebersried, Gieſing, die Vogtey zu Perkirchen und Pachern mit iren Zugehörungen, auch iñe haben und nieſſen ſullen, als wir die bisher iñe gehabt und genoſſen haben trewlich ungevard, ſo lang bis wir Herzog Wilhalm oder unſer Erben, von uñſers obgenant Brueders Erben Lantſperg Päl Weilhaim mit ſampt den andern Gesloſſen die hievor darzu geſezt ſind, gelöſet haben als oben begriffen iſt, und wan ſollich obgeſchriben Loſung beſchehen ſind, ſo ſollen die Gesloß Guet und Gult mit Namen Haimhauſen auch die Zöll zu Mittewald und im Amergaw zu ſambt den andern Stucken und Gulten die hievor dabey benent ſind, desgleichen der Brunwald, Moringen ein viertail auch Nänhofen mit ſampt den andern Stucken und Gultn die hievor auch dazu geſezt ſind, mit iren Zugehörungen uns baiden Taillen Herrn und unſern Erben ganz ledig ſein und die furbas miteinander iñhaben beſitzen und nieſſen trewlich ongevard dan um den Zol unter dem Yſer Tor in unſer Stat Munchen ſollen wir baid und unnſer Erben mit einander eiñemen wir obgenant Furſten und unſer Erben ſollen allen Ungelt in obern Land ze Bairn gleich mit einander eiñemen und tailen dan ausgenomen der Ungelt ze Pfaffenhoven, ſol uns Hertzog Ernſts und unſern Erbn allain pleiben aber ſolang und das ſollich Loſung beſchicht als oben begriffen iſt, ſunderlichen haben wir uns mit einander verainet, das die obgenant Geslos auf baidentailen alle ietzo uns Herzog Ernſts, und iezo uns Herzog Wilhalm und nach uns jedes abgen, uns yedes Erben offne Haus ſein ſollen, zu allen unſern Notdurfften und allermoniclich, doch iedwedern Tail der die Geslos dan iñhat, on Schäden und on alles Gevard, des gleichen ſollen wir Offnung gegeneinander haben auf den Gesloſſen, die unnſer yeder auſſerthalb der obgenant Geslos iezo hat auch getrowlich und ungevarlich und ſol ain Tail dem andern der Offnung nit widerſteen in dhain Weiſe, wan ſich auch fuegen wurdet, das wir obgenant Furſten oder unſer Erben die obgenant Geslos löſen werden, als oben begriffen iſt, ſol dan ain Tail Herrn gegen den andern kain Vordrung haben von Gepawes wegen die man auf die obgenant Geslos gelegt oder getan hätte weder wenig noch vil in dhain Weiſe getrewlich ongevard mer haben wir uns verainet, das wir obgenant Furſten und uñſer Erben iedweder Tail inſunderhait wol löſen mugen Land Geslos Guter und Gult, die andern Herrn oder Leutten ſtunden in den Oberlañd oder die zu den obern Land ze Bairn geboren, daran ſol in der ander Tail nit irren ſonder des im bruderlich und fruntlich vergonen und welch Tail Herr alſo Loſung tut, der ſol den andern Tail Hern halber Loſung derſelben Geslos ſtat tun, wan er des begert doch zu ſollich Loſung Zeit als vor begriffen iſt, und ſol auch ein Tail Herr und ir Erben gegen den andern auf den ſelben Gesloſſen Offnung haben, auch als vor begriffen iſt, an Geverde mercklich haben wir auch aus rechter bruderlicher Lieb mit einander verainet fur uns und unſer Erben, das wir von aller ander Spruch und Vordrung wegen, es ſey um Zerung Paw ausgeben oder eiñemen, darleihen oder andern Sachen, die zwiſchen uns bayderſeit bis auf heut den Tag auch in Kriegen und gen unſern Geltern oder ſunſt wie die genant oder gehaiſſen ſind, wir haben Brief darumb oder nicht, ganz gen einander ſollen abſein, alſo das wir noch unſer Erben darum hinfur gen einander nichtz mer zeſprechen noch ze vorderen haben ſollen noch wollen in dhain Weiſe getrewlich ongevard dan ausgenomen der ains und zwanczigk tauſent Ducaten Gulden, die uns Herzog Ernſt an unſern Heuratguet bey dem von Meylant noch ausligen, die ſollen uns Herzog Ernſts auch unſers lieben Sune Herzog Albrechts und unſer Erben allain ſein: und das ſollich obgeſchriben Teidung und Ainung durch uns und mit unſer beden gutlichen Willen und Wiſſen geſchehen ſein und nu hinfur von uns und unſern Erben ſtaet und unzerprochen beleiben ze warem Urkund haben wir unſer Inſigl an den Brief laſſen hengen, das iſt geſchehen und ganz besloſſen worden ze Munchen an unſer lieben Frawen Schidung Tag, in dem Jare als man zelet nach Criſti unſers lieben Herrn Geburde XIIII.c und in den XXXV. Jar.

Ein Spruchbrief Herzog Ernſts zwiſchen der Korherrn zu Sand Andre ze Freiſing und Petern Marſchalcks &c.

Tomo VI. fol. 113. Privilegiorum.

1435.

VOn Gottes Genaden wir Ernſt &c. bekennen offenlich in dem Brief von wegen ſollicher Zwitracht die erſtanden was zwiſchen den Erwirdigen dem Brobſt, Dechant und Capitel der Stift zu Sand Andre ze Freiſing an ainem Tail und Petern Marſchalks von Stumpfsperg an dem andern als umb die Brobſtey ze Angoltingen die die benanten Korherrn Petern Marſchalck ze leihen ſolln verſprochen haben und auch um den Gehaiß derſelben Brobſtey mit den obgeſchriben Korherrn rechtens und furkomens pflegen hat vor uñs und andern, wan uns aber ſollich Zwitracht zwiſchen bayden obgenanten Partheyen nicht lieb geweſen iſt, ſo haben wir uns ſo vaſt gemiet, daz wir baid Tail fur uns hieher gebracht haben, und iſt von der obgeſchriben Korherrn wegen mit vollem Gewalt fur uns komen Johann Keſringer Korherr zu Sant Andree und Peter Marſchalk von ſeins wegen mit den haben wir ſovil geredt, das ſy der Sach gäntzlich bey uns beliben ſind wie wir die entſchaiden, auf daz mit wolbedachtem Muet und nach Rat unſer Rät ſo ſprechen wir des erſten daz Peter Marſchalk die obgeſchriben Korherren von der obgenanten Brobſtey wegen nu hinfur gäntzlichen unbekumert laſſen und im umb daſſelb Ambt und Gehais nichtz mer zu ſprechen ſol weder mit Recht noch ſunſt in dhain Weis darnach ſprechen wir von dez wegen daz der obgenant Marſchalk die Korherrn oftgenant umb die vorgeſchriben Brobſtey hinfur unbekumert laſſen wil daz ſy Toman des Pawſchers Stewfſun genant Sigmund Wabel zu ainem warten ain Korherrn Pfrund zu Sand Andree zu

Freiſing aufnemen ſollen nach irs Capitels Rechten und Gewonhaiten und im die eingeben, wan er der erſt an der Wart wirt, ſein aber Sachen das des Pauſchers Sun obgenant fur die Korherrn zu Sand Andree kombt mit Babſtlichen Briefen die er von unſern heiligen Vatter dem Pabſt umb ein Korherrn Pfrunt erlangt hett, und begert im ain Pfrund auf dieſelben Brief und Recht einzeantworten, das ſolln die Korherrn obgenant añerziehen in des Babſts Monet tun als recht iſt trewlich ongevard, mer ſprechen wir, was ſich zwiſchen baiden Partien bis auf heut den Tag gebñ dez Briefs ergangen hat durch geiſtlich oder weltlich Recht, oder wie das geſchehen iſt, das ſol ganz abſein und kain Kraft mer habn, ſundern die Gerichtzbrief die vor unſern Raeten zwiſchen bayden Taylen erlangt ſind, wider in uñſer Canzley geantwurtt werden und alſo zwiſchen baiden Tailen ain ganze lauttere Berichtung ſein, und ain Tail gen den andern alles das, das ſich in den Sachen verloffen hat, hinfur zu argk nichtz melden äfren noch rechen in kain Waiſe Gevärd und Argliſt in allen Stucken gäntzlichen ausgeſchaiden zu waren Urkund ſo haben wir yedwedern Teil geben unſern Spruchbrief der mit unſern anhangentẽ Inſigel beſigelt iſt zu Munchen an Freytag vor den Suñtag als man in der heiligen Kirchen ſingen wirdet Vocem Jucunditatis, Anno MCCCCXXXV.

Tomo VI. fol. 107.

Des Abtz von Weſſeſprun Entſchuldigungs Brief als man in zigen hat, daz er umb Gut und Gab zu der Abtey komen ſey.

1435.

VOn Gottes Genaden wir Ernſt und Wilhalm Gebrueder &c. bekeñen und tun kunt allen denen, die diſen Brief hören oder leſen, das wir vernomen haben, wie datz ettlich Leut unſern andächtigen und getrewen Yban Abpt des Gotzhaws in Weſſeſprun Sanct Benedicten Orden zeihn oder zu beſchuldigen vermainen, daz er von uns durch Gut und Gab zu der obgenanten Abptey komen und gefurdert worden ſey daz er uns darumb geben hab, alſo gereden wir obgenant Furſtn bey unſern Furſtlichen Worten in Craft dez Briefs, das der obgenant Yban noch yemand von ſeinen wegen uns kainerlay Gut nie gebn hat darumb daz wir in zu ainen Abpt zue Weſſeſprun machn, wir wiſſen auch nicht das er yemand Gut geben hab der darumb gen uns furder, ſunderlich ſo haben wir die Sach gantzlich bevohlen gehabt dem Erwirdigen in Gott Vatter Hern Petern Biſchoven zu Augſpurg in dez Biſtumb das obgenant Gotzhaws ligt, der auch Apt Fridrichen durch redlich Sach abgeſezt und darnach Apt Yban zu der obgenanten Abptey beſtätt hat als ſich geburet nach Geſetz geiſtlich Rechtn. Zu Urkund der Warhait ſo haben wir diſen Brief geben mit unſern Inſigeln beſigelt, die herauf getruckt ſind zu Munchen an Sonntag vor Cathedra Petri. Anno MCCCCXXXV.

Loc. cit. fol. 105.

Herzog Hainrich Brief das er ſeiner Landſchaft ainem Aid ſoll geſworn haben.

1435.

VOn Gottes Genaden wir Ernſt und Wilhelm &c. tun kunt allen den die diſen Brief ſehen oder horent leſen, das wir vernomen haben wie der hochgeborn Furſt unſer lieber Vetter Hertzog Heinrich, auch Pfaltzgraf bey Rein und Hertzog in Bayrn &c. durch etlich Leut beſchuldigt und furgebracht werd, das er ſeiner Landſchaft ainen Aid geſworn und den nicht gehalten hab. Auf das ſo bekennen wir bey uñſern Furſtlichen Worten in Kraft dez Briefs als hoch wir ſollen, das wir niten wiſſen, das uñſer benañter Vetter ſeiner Landſchaft ye dhainen Aid geſworen, und in den nicht gehalten hab. Zu Urkund der Warhait ſo haben wir unſer Inſigel an den Brief haiſſen hengen und geben zu Munchen an Pfintztag nach Sand Erhards Tag Anno Domini &c. MCCCCXXXV.

Tomo XXI. fol. 142.

Götzn Tomans von Perching Brief auf das Lantgericht gen Rotweil daz Berching im Lannd zu Bayrn &c.

1436.

VOn Gotes Genaden wir Ernſt &c. bekennen offenlich in dem Brief als ain Urtail ergangen iſt zwiſchen Heinrichen und Hañſen Tunen Gebrudern an ainen, Götzn Tomans von Berchingen an den andern Tail vor den wolgebornen Johannſen Graven zu Sultz des heiligen Reichs Hofrichter zu Rotweil an Zinstag nägſt vor Sand Margretn Tag vergangen, daz Göz Toman von ainem Furſten von Bayrn Urkund und Brief pringen ſol dariñ er ſag als glaublich als ſeiner Fürſtenlichait getzimet das Berchingen die Stat in Bairnlañd lig und Bayrn hayß und ſej &c. herauf gereden wir bey unſern Furſtlichen Worten in Kraft dez Briefs das die Stat ze Berching in den obern Lañd zu Bayrn under unſerm Lantgericht unſer Graffſchaft ze Hirsperg ligt, und auch daſelbn das recht Bairlannd haiſt und iſt. Dez alles zu warm Urkunt haben wir unſer Inſigel auf den Brief haiſſen truckn und geben zu Regenſpurg an Sambstag vor Sand Marien Magdalenen Tag Anno &c. MCCCCXXXVI.

Tomo XXI. fol. 142.

Herzog Joannſen Schuldbrief um M. Gulden reiniſch &c.

1436.

VOn Gotes Genaden wir Ernſt &c. bekennen offenlich in den Brif fur uns und unſer Erben das wir der hochgeborn Furſtin unſer lieben Tochter Frawen Beatricen Pfaltzgrävin bei Rein und Hertzogin in Bairn ſchuldig ſein und gellten ſollen tauſent guter reiniſch Gulden darumb wir ir ain guldeine Cron ingeben hetten, alſo geloben und verſprechen wir der benanten unſer lieben Dochter bey unſern Furſtlichen Worten in Kraft dez Briefs die vorgeſchriben Summ reiniſch Guldein zubezaln an allen iren Schaden auf Sand Martins Tag ſchirſt oder darnach in vierzehen Tagen ungevärlich, ob wir aber dez nicht entätn, was ſy dez dan darnach Schäden näm, wie ſich daz machet, die wellen wir ir dan auch ausrichten und bekern mit ſampt den Hauptgut trewlich angeväird und ſy ſoll dez alles gewartent ſein datz unſer väterlichen Trew und allen unſern Lawten und Gutern zu warm Urkund haben wir unſer Inſigel an den Brief haiſſen hengen und geben zu Regensburg am Samstag vor Sand Marien Magdalenen Tag Anno 1436.

Tomo VI. fol. 130.

Brief Herzog Ernſt die Morgengab ſo Herzog Wilhalm ſeiner Gemahel Fraw Margrethen auf Teggendorff verſchriben, betreffent &c.

1436.

VOn Gottes Genaden wir Ernſt &c. bekeñen offenlich iñ dem Brief fur uns und unſern lieben Vettern Herzog Adolffen &c. des Pfleger und Vormund wir ſein, wan er zu ſeinen Jaren nit komen iſt und fur all unſer Erben als weyllent der Hochgeborn Furſt unſer lieber Brueder Herzog Wilhalm des Sele der allmachtig Gott gnadig ſey ſeiner Gemaheln der Hochgeborn Furſtin Frawen Margretn geborn von Cleve und von der Marck Pfaltzgräviñ bey Rein und Hertzogin in Baiern unſer lieben Sweſtern zu Morgengabe zwelf tauſent reiniſch Guldein der Kurfurſten Müntz an dem Reine gebn und ir die verſchribn und vermacht hat auf Mautt und den Zollen der Stat zu Deggendorf dovon ſy järlich einnemen und aufheben ſöll XII.^{c} guter reiniſcher Guldein vorgeſchribner Müntz das wir der vorgeſchribẽ unſer lieben Sweſter, die XII.^{c} reiniſch Guldein von der Maut, von den Zollẽ ze Deggendorf jarlichen an alle Irrung und Hindernuß wollen volgen laſſen nach Iñhalt irs Brieves den ſy darumb von unſern lieben Bruder ſaligen hat, ob ſich aber fügen wurde durch was Sach das geſchähe, das ſy aus der Mautt und Zollen ze Deggendorf järlich XII.^{c} Rein. Gld. nicht gehaben möchte, und das das wiſſentlich wäre, geloben und verſprechen wir fur uns und uñſern lieben Vettern Herzog Adolffen und fur all uñſer Erben bey unſern Furſtlichen Worten und Trewen in Craft des Briefs, welches Jars uñſer liebe Sweſter obgenant Abgangk gewynnet und hiet an den XII.^{c} reiniſch Gld. das wir ir dan denſelben Abgang als vil des wurde von aller ander Gult zu Deggendorf geben und bezallen ſollen und wollen, domit unſer liebe Sweſter jarlich von der Morgengab wegen an den XII.^{c} reiniſch Guldein dhainen Abganck habe, dorauf wir auch mit allen uñſern Amptluten Mauttner Zoller und andern den dann die Gullt zu Deggendorf von uns einzenemen bevolhen iſt oder wirdet ernſtlichen ſchaffn und gepietten, das ir unſer lieben Sweſter obgenant jarlich die XII.^{c} reiniſch Gulden vorgeſchribner Muntz von der Maut und den Zollen trewlich bezallet oder ſo vil Muntz darfur alsdan der Gulden järlichen gultet ongeverlich auf unnſer lieben Frawen Tag ze Liechtmeß, welhes Jars ſy aber an den XII.^{c} reiniſch Gld. Abgangk gewüñe, das kuntlich und warlich wär, den ſelbn Abgangk ſült ir unnſer Sweſter obgenannt von aller andrer Gülte ze Deggendorf bezalen, domit ir die XII.^{c} reiniſch Guldein järlichn werden und gevallen auf die vorgeſchriben Zeit an Gold oder Gelt in obgeſchribn mas trewlich ongeverde, des alles zu warn Urkund ſo haben wir unſer Inſigl fur uns und unſern lieben Vetter Herzog Adolffen an den Brief haiſſen hengen, von Gotes Genaden wir Albrecht &c. bekennen das wir die hie vorgeſchriben Verſchreibung die unſer lieber Her und Vatter getan hat, mit unſern gutn Willen und Wiſſen geſchehen iſt, geloben und verſprechen dorauf bey uñſern Furſtlichen Trewen und Worttn das wir das alles trewlich ſtät hallten und dawider in dhein Weiſe nit tun wollen, zu waren Urkund haben wir unſer Inſigl auch an den Brief laſſen hengen, das alles iſt geſchehen und der Brief gebn zu Munchen am Freitag vor dem Heiligen Auffarttag Anno &c. XXXVI.to

---

Loc. cit.

Die Teydung geſchehen zwiſchen meins Herrn Herzog Ernſts, und meins Herrn Herzog Wilhalms ſalig Gemahel um ir Gemacht und Heirat Gut.

A. eod.

VOn Gottes Genaden wir Ernſt &c. bekennen fur uns und den hochgeborn Furſtn unſern lieben Vettern Herzog Adolffen auch Pfalltzgrafen bey Rein und Hertzog in Bayrn &c. des Vormund und Pfleger wir ſein, wan er zu ſeinen Jaren nicht komen iſt, und fur all unſer Erben offenlich an dem Brief das wir und die Hochgeborn Furſtin unſer liebe Sweſter Fraw Margareta geborn von Cleve und von der Marck Pfaltzgravin bey Rein und Hertzogin in Baiern unſers lieben Bruders ſalign Witibe, nach unſer Raete und Getrewen Rate miteinander ainig worden ſein von der nachgeſchriben Stuck wegen in mas als hienach begriffen iſt:

Zum erſten von wegen des Gebawes an der Veſten zu Arnſperg, die unſer Sweſter fur ir Heirat Gut mit ſamt andern Stoſſen verſchriben, das wir und unnſer liebe Sweſter vorgenant zwen from erberg Man dahin ſchicken ſollen, und mit in zwen gut Werchman die ſollen ſollich Gebrechen an dem Geſloß Arnſperg beſchawen und aigentlich fur ſich nemen wie man der Veſten nach gleichen Dingen an dem Gepaw ze Hilff komen ſoll, alſo das man ongeverlich Wonung darin gehalten möge, und was derſelbig Paw koſten werdet, das ſollen und wollen wir Herzog Ernſt aufrichten und bezalen von den Ränten und Gulten unſers lieben Vettern Herzog Adolffs.

Dan umb die ſechs erberg Junckfrawen die unnſer lieber Bruder ſalig ſelbs zu ſeiner Gemaheln vorgeſchriben genomen hat, ſein wir ainig worden, wan man die verheiraten

ten wil, das dan wir Herzog Ernſt von unnſers lieben Vettern Herzog Adolffs wegen den ſelben ſex Juncgkfrawen zu Heirat Gut geben ſullen als Heirats Recht iſt, hundert Pfund Pheñing unſers Lands Werung in obern Bayrn.

Dan von unſers lieben Vettern Herzog Adolffs wegen ſein wir mit unnſer lieben Schweſter auch ainig worden, das ſy denſelben irn Son vier Jar die nächſt nacheinander komen hie zu Munchen ziehen und verwaren ſol und wir wollen ir darumb geben von unnſers Vettern Hertzog Adolffs Gulten ain iedes Jar hundert Pfund Munchner Pfeñing das thuet die vier Jar vierhundert Pfund Pheñing und ir die zaigen und ſchaffen an gewiſen Steten da ſy dy järlich an Abganck wol haben ſol und mag, wan dan die 4. Jar aus und vergangen ſind, ſo wollen wir dan mit unnſer Schweſter aber ainig werden, wie wir unſern Vettern irn Sun verwarn ſulln nach dem beſten und unnſer Räete Rate und das wir die vorgeſchriben Stuck in obgeſchribner mas trewlich halten und genug tun wollen zu warn Urkund haben wir unſer Inſigl an den Brief haiſſen hengen und geben zu Munchen an Freytag vor den heiligen Auffarttag Anno Domini &c. XXX ſexto.

Tomo VI. Privileg. fol. 126.

Herzog Albrechts Stifftung der Ewig täglichen Meß vor Anna die Pernawerin im Cloſter der Carmeliten zu Straubing.

1436.

IN Gotes Namen Amen. Von Gottes Genaden wir Albrecht Pfaltzgrave bey Rein Hertzoge in Bayern und Grave zu Vohburg, bekennen offenlich mit den Brief und thun kund allen den die diſen Brief ſehent oder horen leſen, das wir lautterlich angeſehen und fur Augen genomen haben Got den Allmächtigen in vordriſt, unſer liebe Frawen, und alles zu Lob und Ere, allen gelaubigen Seelen zu Rüe und Raſt, und unnſer Seelen ze Troſt und Helf, dornach der Erſamen und Erbern (q) *Frawen Angneſen der Pernawerin der Got von Himel gnadig und barmherzig ſei, Sel Hayl willen und haben das kurz zergäncklich Leben betracht, das wir nichten wiſſen, wañ Gott heut oder morgen uber uns peutt ſo wär uns ie not, das wir uns ſollen vorhin bey geſunden Leibe mit guter Vernunft und gutten Willen auch furſahen damit das es dem almachtign Got gename und ein Gefallen wäre, und darumben ſo haben wir volkomenlich mit ganz gutter Vernunft und Wiſſen ein ewige ſtäte Meß zu dem Alter dy dy vorgenant Angnes Pernawerin ſalig die vorhin bey irem lebendigen Willen het ir Grebnus da zu haben von newen Dingen in dem Cloſter zu Straubingen unſer lieben Frawen Brueder von dem Perg Carmeli, in dem Creuzgang gepaut hat, geſtifftet geordnet und gemacht und die man geweihet hat in den Eren unſer lieben Frawen, der heiligen XII. Poten, Sand Andree und Sand Jacob, auch Sant Jorgen und Sant Lienharden, Sant Pauls der bekert ward, Sand Niclas, Sand Pangratien, Sand Lazarus, Sand Criſtoffen, Sant Maria Magdalena, Sant Catrein, Sand Elspeten, Sand Raitgarten, Sant Marta, Sant Ottily, Sand Urſel mit XI. tauſent Maiden und all Gottes Heiligen, ſtifften, ordnen und vermachen die mit rechten Wiſſen, in Craft des gegenwurtigen Briefs, in ſolcher maß als hernach begriffen und verſchriben iſt: Zum erſten das der Convent und Prior des eegenanten Cloſters, der yzt da iſt oder hinfur da wirdet, ein ewige ſtäte Meß alltag täglich und ewiglich mit andern irm Brueder und Untertan in dem Cloſter an allen Abgangk haben ſollen, und ſollen alwegen derſelbig Prieſter der die Meß hat, unter der Meß der vorgenanten Angneſen Pernawerin Sele mit einem Pater noſter und Ave Maria alle Tag täglich gedencken und verkunden, und die ſelb Meß ſol alwegen ze Stund als des Egkers Meß ein Ende hat angefenget und volbracht werden, und ſollen vorhin als man des Egkers Meß gewandlt hat, eins darzu leutn, ſy ſollen auch der benannten Frawen Angneſen der Pernawerin ſeligen Grebnuß und Jartag, järlich an Abgangk begeen umb Sant Gallen Tag in der ſelben Wochen loblichen zu Abents mit einer Vigili und des Morgens mit ainen Seelambt und irer Sel gedencken mit ainem Pater noſter und Ave Maria, desgleichen allwegen auf den Predigſtül auch, ſy ſollen auch alle Quatember ewiclich ein Vigili und Sel Ampt habn und ſollen darzu vier redlich Steckkirtzen aufſtellen zu der Leich und ſunſt zu dem Alter under Meß alltag taglichs zwo redlich Steckkertzē, und wen das iſt das Gott der allmächtig uber uns peutt, da Gott lang vor ſey, ſo ſollen ſy unns auch jarlichen einen ewigen Jartag haben und begeen mit ainer Vigili und Selambt und unnſer under der Meß ewiclich gedencken mit einen Pater noſter und Ave Maria, desgleichen auf den Predig Stul auch und der Convent und Prior ſollen an ieglichen Jartag und zu ieglicher Quattember den Brieſtern geben ir yeglichen jungen und alten die den Orden anhaben ein Pietanze, nemblich ir ieglichen einen Kopf Weins, ein Stuck Viſch und ein Semel, und ſollen die Meß und die Jartäg und dy Vigilien und Selampt zu den Quatembern ewiclich als oben geſchriben iſt, trewlich und ongeverlichen hallten und nicht ablaſſen gen in dhain Weiſe als ſy dan ſchuldig und gepunden ſein, und als ſy das gen Gott den allmächtigen an dem jüngſten Gerichte verantwurtten wollen und muſſen: wir haben auch geordnet und gemacht, und wollen das der vorgenant Con-*

(q) Poſt Aventinum tragicam Agnetis mortem deſcripſit Adelzreiterus ille perſonatus, multum ſe torquens ut ex ferociſſimo facto verſatili illâ eloquentiâ adulationis argumentum eliceret. *Liebius* alicubi in Excerptis ſuis MSC. annotavit patrem infelicis hujus Agnetis, *Caſparem Bernavverum* A. 1510. denique diem ſuum obiiſſe.

Convent und Prior den Caplanen von Spital zu Strawbingen jarlich zu dem Jartag geben ſollen VIII. Groß, und darumb ſollen ſy all Jartag järlich bey der Vigili und Selampt ſein, und den Gotzdinſte helffen volpringen desgleichen ſollen ſy den Armen Durftigen gen Spital zu Strawbingn auch järlich in dem Jartag geben acht Groß und den Sunder Siechen daſelben auch järlichen zu den Jartag VIII. Groß und den die dy Liecht zu dem Alter taglichs aufzunten in die Lamppen und zu dem Alter und all Sach dortzu ordenlich und vleiſſiclichen zuerichten, den ſollen die obgenant Convent und Brior geben jarlich und ewiclich all Quatember zwen Groß, ſy ſullen auch ein ewigs Liecht bey dem Allter Tag und Nacht in ainer Lamppen haben und prynnen laſſen, und das wol verſorgen, und ſollen auch die Meß mit Meßgewant, Kelch, Bucher und andern Ornat wol verſorgen, das daran dhain Mangel nicht enſej in dhain Weiſe, als wir dan das yetzo ein Notdurft darzu geben haben und darumb ſo haben wir den obgenanten Brudern gemeinclich zu dem obgeſchriben Cloſter zu Straubing jarlich und ewiclich geben verſchriben und vermacht zehen Pfunt guter Regenſpurger Pfeñing, davon ſollen ſy die obgenanten Stuck und Ausgebung als oben geſchriben iſt davon geben und ausrichten und das ubrig ſoll in in ein gemein zuſteen und bleiben, das ſy datz nutzen und nieſſen mogen in irer und des Gotzhaus Notdurft. Die obgenanten zehen Pfund Regenſpurger Pfeñing die raigen und verſchreiben wir in aus unſern Zolle zu Regenſpurg den wir mit Willen und Gunſt der hochgeborn Furſten unſers lieben Hern und Vatters Herzog Ernſts, und auch unſer lieben Vettern Herzog Wilhalms ſaliger Gedachtnus ſains Bruders, umb unſer aigen Gut und Gelt umb VI.^{M}. Gulden von Parcifaln Zenger ſaligen gelost, und in unſer Gewalt pracht haben, der von unſern Vorvordern der Herrſchaft in Bayrn lange Zeit geſtanden iſt, die man in jarlichen raichen und antwurtten ſollen zu einem iedem Quatember iij. tt. Regensburger Pheñing an allen Abgang Irrung und Hindernuß unſer, aller uñſer Erben und Nachkomen und aller meniclichs von unſern wegen und ſunderlich unſers Zollers in Regensburg, und ſchaffen auch drauff ytzo mit unſerm Zoller zu Regenſpurg, der ytzo da iſt, oder hinfur in kunftigen Zeiten da wirdet ernſtlich und veſtiglich mit diſen Brief und bey uñſern Hulden und Gnaden das ir den obgenanten Brudern und Brior ſolich jarlich Gülte zu yeder Zeit und Friſt als obgeſchriben iſt, on Verziehen und on allen Schaden raichet und antwurt und darin dhain verdrieſſen oder verichen haben wollet, daran tut ir uñſer gros Danck und Gefallen, wan wir und uñſer Erben ein ſollich Gelt alwegen järlichen in Ewr Rechnung gnadiglichen abziehen ſollen und wollen und ob das wär, das wir oder uñſer Erben yemants Gellt darauff verſchriffen oder den Zol verſetzen, wie das bekäme von vergeſſens oder anderer Sach wegen, damit das den obgenanten Brudern an irer obgenanten järlichen Gullte Abgangk ſolt ſein, oder beſchehen das ſol wider diſen gagenwürtigen Brief kain Kraft noch Macht haben in kein Weiſe, wär auch Sach das wir uñſer Erben oder Nachkomen ſolich obgenant zehen Pfund Regenſp. Pheñing jarlicher Güllt ablöſen wolten, ſo ſollen das Convent und Prior das zu loſen geben, ye ein Pfund Regensburger Gelts umb xx.*Pfund Regensburger Pf. und nicht anders noch leichter und auch nit zu aintzigen, doch daz das Convent und Brior ſollich Summ Geltz von Stund an an andere Guetter legen und ſovil Ewigs Gelts wider darumb kauffen und in ir Gewalt bringen als der zehen Pfund ſein die wir dazu vermacht haben, und da ſollen ſy dan all Sach und Stuck als oben in diſen Brief gelſchriben iſt, dovon ausrichten. Es iſt auch nemblich zemercken ob das wär das der obgenant Convent und Brior und Brueder des obgenanten Cloſters dy izo da ſind oder hinfiro da werden die obgenant Meß all Tag und Ewiclich auch alle ander Stucke und Artickel in dem Brif begriffen nicht hielten oder abgeen lieſſen, es wär in ainen oder mer Stucken, wie das bekäm, das das nicht redlichen oder löblichen wäre oder gehalten wurde, ſo haben wir oder uñſer Erben vollen Gewalt und Macht das wir oder ſy die Meß furbas einen Layprieſter wohl leihen und die damit beſetzn mögen und die Gult dartzu vollgen laſſen, die wir dañ darzu vermacht und geben haben als oben geſchriben iſt, dorein ſy uñs oder uñſern Erben oder dem Brieſter dem der Alter gelihen wurde nitlitz zue ſprechen noch ze reden haben weder mit geiſtlichen noch werntlichen Rechten wenig noch vil in dhain Weiſe, ſunder ſy ſollen in an der Meß gantz ungehindert und unbekumert laſſen, als ſy uns des her widerumben in aller Mas und Form einen Brief unter irm Convent Inſigl geben haben, als diſer Brief inhellt und des alles zu einem warn und veſtn Urkund ſo haben wir obgenant Herzog Albrecht unſer Inſigl an den Brief haiſſen heñgen, ſo bekenne wir Herzog Ernſt Pfalltzgraf bey Rein und Herzog in Bayrn &c. ſolich verſchreiben und vermachen, ſo unnſer benant lieber Sun Herzog Albrecht getan und vermacht hat, mit unſern guten Willen Gunſt und Wiſſen beſchehen iſt, und wollen auch alles das trewlich und erberlich ſtät hallten, das oben an dem Brief von Stucke ze Stucke geſchriben und begriffen iſt, und dawider nicht tun in dhain Weiſe trewlich ongeverde und haben zu Urkund unſer Inſigel auch an den Brief haiſſen heñgen, das iſt geſchehen und der Brief gebn in dem Jar als man zalte nach Criſti unſers lieben Herrn Gebürde XIIII.^{C}. Jar und dornach in dem funf und XXXigiſten Jar, an dem nachſtem Montag nach Sand Niclas Tag des heiligen Biſchoven.*

Der obgeſchriben Brief iſt mit meins Hern Herzog Ernſts Inſigl erſt auf hute am Samstag in der Oſterwochen Anno Domini &c. XXX ſexto *beſigelt worden.*

Loc. cit. fol. 133.

Herzog Ernſts Brief umb die Meß zu Strawbing zu Sant Peter in der Capeln vor die Anna Pernawerin geſtifft aus der Mautt aldorten.

1436.

VOn Gottes Gnaden wir Ernſt &c. bekeñen fur uns und all uñſer Erben und Nachkomen offenlich mit den Brief, das wir in guter Vorbetrachtung volbedachtlich und auch williclich nach Rate unſer Raete in den Namen Gottes des allmächtigen ſeiner heiligen Drivaltikeit und ſeiner lieben Mutter der werden Himmel Königin Juncfraw Maria und allen himmliſchen Her zu Lob und zu Eren, fur uns genomen und an Kapellen auf dem Kirchof in Sant Peter Phar Kirchen zu Strawbingen gepawet und ein Ewige Meß doriñ und einen Ewigen Jartag gemacht, geordnet und geſtift haben, durch Anna Pernawerin Sel und allen Criſten glaubigen Sel willen und zu Hilff und zu Troſt, als wir wollen und mainen, daz das alles in kunftigen Ewigen Zeiten gäntzlich volbracht und gehalten ſol werden, inmaß als hienach yeder Artikel beſunder aigentlich geſchriben und geleutert iſt, von Erſt haben wir in derſelben Capellen geſtift einen Alter der geweicht iſt in den Eren aller Gottes Heiligen auch Sand Jacob und Sand Andre der heiligen XII. Poten, wir haben dieſelbn Capelln und Alter begabt geſtift und gemacht mit XVI. tt. Regenſpurger Pf. jarlicher und ewiger Gullte aus unſerer Mautt zu Strawbingen, die ein ieder Mautner wer der iſt oder wirt, dem ſelben Caplan jarlichen und ewiglichen raichen und geben ſoll zu ainer ieden Quattember iiij. tt. Regensb. Pf. an allen Abgang und an alle Widerrede, das in des nichtz engen noch irren ſol ungeverd; wir ſetzen und wollen auch das ain ieder unſer Caplan wer der iſt oder wird der oftgenant Caplan Anna der Pernawerin alle Jar järlich ein Ewign Jartag als da ein Jarzeit iſt und wird, haben und ausrichten und legen ſoll in gewonlicher Gewanhait der Phar Kirchen zu Sant Peter und ſoll dem Pfarrer dovon geben XII. Regenſpurger Pfenning, den drein Geſellen XII. Regensb. Pf. dem Pfar Schueler ij. Pf. den Moſner ij. Pf. Es ſoll auch derſelb unſer Caplan zu denſelben Jartag haben iiij. Kaplan, mit Namen unſer Frawen Caplan, Sand Johanns, Sand Pauls und den auf den Karner und ſoll iedem geben iiij. Regensb. Pf. und er ſelber ſol der funft ſein, es ſol auch dieſelb Vigiln geſungen werden des Nachtes iñ der Capellen und des Morgens das geſungen Sel Ampt mit ſampt vier Meßn unter dem Sel Ampt geſprochen auch in der Kapellen begangen werden unentgoltn der Pfar an irem rechtm Ampt, es ſol auch ain yeder Kaplan zu demſelbn Jartag auf den Grab vier Steck Kirtzen haben und Dortzn den Alter ſunſt uber Jar furſehen mit Leuchtn an allen Abgangk, wir wollen auch das ein yeder Caplan die Capellen und Alter erwerclichen und gotlichen verweſen ſol mit Meß leſen und alleñ Sachen als obn begriffn iſt, täglichen, doch ob er dartzu nit geſchickt wär, mag er einen erbern Brieſter bitten, damit doch an der Meß dhain Abgangk beſchehe ongeverd, es ſol und mag auch dhain Kaplan dieſelbn Kapellen und Pfrund unterſtan zu verwechſeln noch aufzegeben um ein ander noch ſunſt davon ſein lebtag zu ſtan, Er ſoll auch die Meß leſen und haben vor dem Ampt in Sant Peters Kirchn zwiſchen den Geleutten des erſten und des andern Geleutz und ſoll alle Tag bey den Fronambt der Veſper und placebo ſein, und mit helffen ſingen iñ irre dan Geſchaft Nat und ſol mit dem placebo in die Capellen geen, wan man ſunſt umb den Freythof geht Er ſoll auch alle Tag ſprechen ain Vigili und placebo das in des nichtz engen noch irren ſol und dorzu mit aller Proceſſen geen als ander Capelan Tun und Gewonhait iſt, ſunſt ſoll er mit allen pfärlichen Rechten nichtz zeſchicken haben an Urlaube ains Pfarrers was auch demſelben Meß gefrumt oder geopfert wird zu dem Alter haimlich oder offenlich ſunſt geben wird in den Münſter oder auf den Freythof, das ſoll er den Pfarrer antwurrten ongeverlich. Er ſoll auch haben ain Glocken in der Cappellen damit er zu der Meß leutt, wan er die haben wil, wir wollen auch die Lehenſchafft der Capellen und Meß bey uñs und uñſern Nachkomen behallten, alſo das die der ältiſt Fürſt lediglichen leihen ſol an Irrung und Hindernuß und welchen Brieſter wir und unſer Nachkomen die Capellen und Meß verlihen haben, der ſol komen zu den Pfarrer zu Strawbingen und im dan geloben an Aides ſtat bey ſeinen Trewen all Artikel obngeſchriben trewlich zehalten und gehorſam ze ſein als ander Caplan ongeverlich, auch wollen wir das ain ieder Caplan heuslich und weſentlich mit ſein ſelbs Perſon in dem Haus das wir zu der Capelln vermaint und gemacht haben hewslich und weſentlichen ſitzen mit ſein ſelbs Perſon, und ſich pfäfflich und wirdiglichen und züchticlichen halt und ordenlich lebe, als dan einen wirdigen frumen Brieſter zugehört. Ob er ſich aber nit pfäfflich und prieſterlichen halten würd und die obgeſchriben Artikel all und jeden beſunder nicht hielt, ſo ſoll und mag in dan ein yeglicher Pfarrer die Zeit zu Strawbingen doruber in Rede ſetzen und dorumb guetlichen ſtraffen, wolt er aber ſich des nicht peſſern und ſol und mag ein Pfarrer das an unns und an uñſer Nachkomen bringen, damit Unordnung widerſtanden werd, und mogen auch wir und unnſer Nackkomen ein yeglichen ſollichen ungehorſamen Caplan der in ainem oder mer Stucken ſo verrer in den Brief geſchriben ſtet uberfür und nit hielte, abſetzen und der Pfrunt entweren und einen Erbern andern prieſterlichen Caplan darauf ſetzen on aller maniclich Irrung und Enttrag geiſtlichen und werltlicher Lute Richter und Gerichte, als oft des in Schulden käme und not würd. Daruber zu Urkund und Beſtattigung haben wir unſer Inſigl an den Brief gehangen fur uns und uñſer Erben und Nachkomen, und zu merer und Ewiger Beſtättigung habn wir gebeten *den hochgeborn Furſten unſern lieben Son Herzog Albrechtn Pfalzgrafen bey Rein &c. das er ſein Inſigl zu den unſern an den Brief gehangen hat ſtett zehalten das der Brief ausweiſet angeverde, das wir auch obgenanter Herzog Albrecht &c. alſo bekennen mit dem Brief, geben am Montag vor Mariæ Magdalenæ* Anno &c. XXX. ſexto.

Tomo VI. fol. 128. Privilegiorum.

Herzogin Margareth Herzog Wilhalms Wittib Brief um die Gult die ir verſchriben iſt &c.

1437.

*VOn Gotes Genaden wir Ernſt Pfaltzgrave bey Rein &c. bekeñen offenlich mit den Brief fur uns und den Hochgeborn Furſtn unſern lieben Vettern Herzog Adolffen auch Pfaltzgraven bei Rein und Herzogen in Bajern des Vormund und Pfleger wir ſein, wan er zu ſeinen Jaren noch nit komen iſt, und fur all unſer Erben als der hochgeborn Furſt unſer lieber Brueder Herzog Wilhalm ſaliger Gedachtnus der hochgeborn Furſtin Frawen Margretn geborn von Cleve und von der Marck, Pfaltzgravin bey Rein und Hertzogin in Baiern, Witiben, ſeiner elichen Gemaheln unſer lieben Schweſter zweytauſent Gulden reiniſch irs Heuratguts järlicher Gullte auf Kelhaim und Arnſperg verweiſet und verſchriben hat, und zway tauſent reiniſch Guldein irer Widerlegung, jarlicher Gullte ir lebtag auf Dietfurt Wildenſtain und Rietenburg auch zwelif hundert reiniſch Guldein irer Morgengabe auf der Mautt und Zollen zu Teggendorff alles nach Inhallt ſolicher Brief ſo ir dan unnſer lieber Bruder umb ain iedes Stuck geben, und ſich dez gegen ir verſigelt und verſchriben hat, und nachdem und unſern * Lieb von diſer Welt geſchaiden und mit tod abgangen iſt, haben wir ſollich Gult und Rännt der obgenanten Geslos als ein Vormund und Pfleger unſers obgenanten lieben Bruders Son Herzog Adolffs, der noch zu ſeine Jarn nit komen iſt, mit der obgemeldten unſer lieben Sweſter Frawen Margrethen geraitt und überſchlagen entgenanter unſer baider Räte auch ettlicher unnſer Burger ze Munchen und ir dieſelben Gullt nach Inhalt ires Heyratbrief, wöllen verweiſen und zaign, alſo haben wir durch die Amptleutt und Salpücher der obgenanten Gesloß unſer obgenanten lieben Sweſter zu Kelhaim und Arnſperg gezaigt und verweist newnzehnhundert zwelf reiniſch Gulden und LXXXIII. Pf. und ze Dietfurt Wildenſtain und Rietenburg ſexhundert drey und vierzigk reiniſch Guldein, ſo haben wir ir die XII.^{c} reiniſch Gulden Morgengab die ir dan unſer lieber Brueder ſaliger auf der Mautt und Zollen zu Teggendorf verſchriben hat auch verveſtendt in ſollicher maß, ob ſy die volkomlich darauf nicht funde oder haben möchte, daz dan wir und unſer Erben ir die auf aller ander Gult daſelbſt erſtatt haben, als dan das uñſer Brief daruber geben, aigentlich innhelt daruber aber nach unſer lieben Sweſter Frawen Margrethen nach Iñhalt irer Brief mangelt und abgeet zu Kelhaim und Arnſperg LXXXVII. reiniſch Gulden und LXXII. Pf. und ze Dietfurt Wildenſtain und Rietenburg XIII.^{c} und LVII. reiniſch Guldein, das trift alſo XIIII.^{c} XLIIII. reiniſch Guldein, dieſelbn XIIII.^{c} XLIIII. reiniſch Guldein zaigen, ſchreiben und vermachen wir der obgenanten unſer lieben Sweſter auf den groſſen Zoll under Newnhauß Tor hie in uñſer Stat Munchen, alſo das ſy oder ir Amptlewt, oder wer den Brief mit irm guetem Willen inhat, alle Quatember järlichen davon einnemen und aufheben ſol III.^{c} und LXI. reiniſch Guldein oder ſo vil Muntz dafur als dan der reiniſch Guldein die Zeit hie in uñſer Stat Munchen ongevardlichen geet und gilt, die ir auch ein yeglicher unſer Zollner unſers obgenanten Zols an unſer Erben und mäncklichs Irrung uñd Hindernus raichen antwortten und geben ſol, als wir auch das ze tun ainem yeglichem unſerm Zollner des obgenanten Zolls in den Aide den er uns ſweren ſol, geben und pinden ſollen, und als er auch das unſer obgenanten lieben Sweſter oder iren Ambtleuten mit ſeinen handgebeuden Trewen an Aides ſtat geloben und verſprechen ſöll trewlich und ongevärdlich ze tun on alle Irrung, damit ſy alſo alle Quatember III.^{c} und LXI. reiniſch Guldein, das macht jarlich XIIII.^{c} XLIIII. reiniſch Guldein ausgericht habhafft und bezalt ſol werden, vor uns unſer Erben und aller mancklichs die wir dan darauf verſchaffen oder Gelt aufzeheben oder von dem Zoll einzunemen verweiſen möchten, wie ſich das dan ymer gemachn oder fugn wurde, das geloben und verſprechen wir unſer obgenanten lieben Sweſter bey unnſern Furſtlichen Wirden und Trewen fur unns und all unſer Erben trewlich und ungevärdlich ze volfurn und zetun, und ob das wär das der obgenant Zol alle Quatember und järlich ſovil nit ertragen möcht oder was Irrung oder Einfall darein kommen dez Got nit engebe, damit ſy der III.^{c} und LXI. reiniſch Guldein alle Quatember järlich darauf nit habhaft und bezalt möcht werden, ſo ſol ſy den ſelbn Abgangk habn auf der Statſtewr und alln andern unſern Zollen Zinſen Gulten und Rañten hie in unſer Stat ze Munchen die darumb ir fur Pfand ſein ſullen, damit ſy doch irer obgenanten Sum̃ on alle Irrung Eintrag und Hindernuß habhaft und bezalt ſol werden jarlichn und zu andern yeden Quatember alsdan vorgeſchriben ſtet, beſchäch aber dez nicht was dan die obgenant unſer liebe Sweſter oder die dy den Brief mit irm gutn Willen innheten dez Gelts und der Sum redlich Schaden nämen, wie der Schad genant wär, den ſelben Schäden allen mit ſampt dem Hauptgut gehaiſſen geloben und verſprechen wir fur uns und unſer Erben in und iren Erben auszerichten und ze widerkern gar und gänzlich anverzichen ir ſlechten Wortn darumb ze glauben angevärde und was wir wider all hie vorgeſchriben Punct und Artickel kriegten rechten oder tägten, das haben wir an aller*

* laborat ſenſus.

ſtat und vor allen Gerichten geiſtlichen und werltlichen verlorn und ſy gen uns behabt und gewunnen alle Gevärde und Argkliſt herin gänzlich ausgeſchaiden und dez zu Urkund geben wir der obgenanten unſer lieben Sweſter Frawen Margrethn &c. diſen Brief mit unſern anhangenden Inſigel verſigelt, ſo bekennen wir Hertzog Albrecht &c. das das obgenant Verſchreiben das unſer lieber Herr und Vatter Herzog Ernſt unſer lieben Mumen Frawen Margretn &c. wellen auch das daz fur uns und unſer Erben trewlich ſtät halten und dawider nit tun noch ſchaffen getan werden in dhain Weiß bei unſern Furſtlichen Wirden und Trewn on all Argkliſt und Gevärd und haben zu warem Urkund unſer Inſigl auch an den Brief gehangen, das iſt geſchehn und der Brief iſt geben ze Munchen am Freytag vor den heiligen Auffarttag. Anno &c. XXXVII.to

---

Tomo XXI. fol. 149. Privilegiorum.

Frantzen Zalers Prief von der Berlein wegen zu ſuchen auf ſechs Jar &c.

1437.

VOn Gottes Gnaden wir Ernſt und Albrecht &c. bekeñen fur uns und unſer lieben Vettern Herzog Adolffen, als in unſer Herlichkait und Lantgerichten in dem Niderland zu Baiern vor und in dem Wald in allen Fluſſen und Waſſern und ſunderlich in dem Regen und in der Teyſchnach vein Perl wachſen und valln, wañ nu ſollich Err und Zierlichkait uns als des Landes Furſtn pillichen zu ſtet und gepürd, herumb haben wir Frantzn Zaler unſern gegenwurtigen Diener und Getrewen gar Ernſtlichen bevolhen, und bevelhn in auch in Craft dis Briefs, alſo das er nu von dato ditz Briefs an den Endn und Gegenden, da dan ſollich vorgemelt vein Perl valln und gefunden werden von unſers Pots und Geſchäfts wegen darob ſey das weder Gepawr noch ſunt yemant ander die benanten vein Perl geruchen ze ſuchen auch weder kauffen noch verkauffen oder in dhainen irn Nutz zu wendn dan allein nach Erlaubnuß unſers obgenantn Dieners, wem er aber ſöllich Erlaubung ze ſuchn von unſern wegn tun würdet, was dan dieſelbn ſulln vein Perl vindn, ſöllen ſy dem obgenanten Zaler in unſern Namen zupringen und zu kauffen geben, und ſunſt yemant andern die wirdet er dan furbaſſer zu unſern Handn antwurtn, welich aber die wärn, die ſollich unſer Gebot mit dem ſuchn kauffn oder verkauffen in maß als oben geſchriben iſt nit hielten, dieſelbn Er oder ſein Diener uns furbringen, die mugen wir dan umb Sach ſtraffen an Leib an Gutt nach unſern Gnaden, herauf gepieten und ſchaffen wir mit allen unſern Amptlewten in nider Bayrn Pflegern Richtern und andern wie die genant ſein ob daz wär das den obgenanten Zaler in den obgenanten Sachen yemand widerſpänig und nicht willig wär noch gehorſam ſein wolt daz ir im dan von unſern wegen hilflich ſuderlich und beyſtendig ſeyt, damit er unſern Gebot und Enpfelchnuß genug tü, das iſt gantzlich unſer Wil und Mainung. Diſe obgeſchriben Sach haben wir im vergund und erlaubt zehandln und zeprauchen auch in Ordnung ze pringen nach Notturft von dato ditz Briefs uber ſechs Jar nach einander volgent des zu Urkund habn wir im diſn Brief gebn mit unſer baider Inſigel verſigelt die heran gehangen ſind zu Munchen an Suntag Oculi in der Vaſtn als man zelet nach Xti unſers liebn Herrn Geburde XIIII.c und in dem XXXVII.ten Jare &c.

Tomo IX. Privileg. fol. 58.

Brief Crafft deſſen den Stift Berchtesgaden verwilligt worden, järlich eine gewiſe Anzahl Salz auf dem Waſſer Maut und Zolfrey fur Schärding paſſieren zu laſſen gegen einen järlich und Ewigen Jartag von Herzog Ludwig den Eltern ausgangen.

1437.

WIr Ludwig der Elter von Gotes Genaden Pfaltzgraf bei Rein Herzog in Bairn und Graf zu Mortani &c. bekennen offenlich mit dem Brief fur uns, all unſer Erben und Nachkomen und tun kund allen den die in ſehent oder hörent leſen, alsdan die Erſame und Geiſtlichen unſer lieben beſunders andächtigen Joanns Brobſt und Erzprieſter und das ganz Capitl der Stifft zu Berchtesgaden durch ir erbere Botſchaft uns einen ſolichen Brief zugebracht und gebetten haben, das wir ſy begnaden mit ainer Anzal Salz mautfrey und zollfrey fur Scharding zefueren als dan in irm Brief geſchriben ſtet der alſo lautet: Wir Johanns von Gottes Gnaden Brobſt und Erzprieſter Ulrich Dechant und das ganz Capitl der Stift zu Berchtesgaden bekennen offenlich und tun kund allermenclich mit diſen Brief nachdem und dan der Durchleuchtig hochgeborn Furſt und Herr Ludwig der Elter von Gottes Gnaden Pfaltzgraf bey Rein Herzog in Bairn und Graf zu Mortani &c. unſer gnädiger Herr an uns begert hat ſeitemaln und er Etwe vil Salz nämblich zwai Pfund Kieffen Saltz weits Pands und acht Pfund Kiſten klains Pands uns und unnſern Nachkomen fur Scharding an ſeiner Mautt ab den Waſſer ab zollfrey und mautfrey ſolle laſſen gan, das wir dan ſein, ſeiner Vorvordern und Nachkomen als die ein Tail mit nämlichen Worten in den Brief begriffen ſind, järlich und ewiclich an offner Kanczl in der Kirchen gedencken und began ſullen in maſſen als deme das mercklich in dem Brief hienach gemeldet wirt, haben wir uns darumb einhellicklich in unſern Capitl underredt und bedacht ſolich Furdernuſſe und Gnad die uns dan der obgedacht unſer gnädiger Herr Hertzog Ludwig &c. durch ſeinen guten Willen fur ſich ſein Erben und Nachkomen erzaigt und uns auf die Freibrief die wir dan von wegen des obgenanten unſers Saltz vor, von ſeinen Vorvordern Herrn von Bayrn &c. verſigelt iñhaben genediclich verſehen die vorgenanten Freibrief ernuert und auch uns fur ſich ſein Erben und Nachkomen gefreyt hat, unſer Saltz als oben begriffen iſt Ewiclich zollfrey und mautfrey fur Scharding auf den Waſſer abzugan, darumb das dan ſollich Furdernuſſe und Gnade die uns der obgenant unſer gnediger Herr als obnan geſchriben ſtat getan hat, nicht ungelonet ſunder trewlich mit manigfaltigen Gotzdienſt als hienach benent wird widergolten werd ſullen und wellen wir und all unſer Nachkomen der obgenant Stift alle Jar järlich und Ewiclich ain drittl Tag nach Sannd Andres Tag und auf Sañd Veits Tag nämblich an dem Abend mit vier briñenten aufgeſteckten Kertzen ein Vigili ſingen und darnach allermenclich wer dahin komt niemands ausgenomen zu Spent geben ein Schußl vol ungevarlich geſottns waizzes und darzu ain Knappen Brot und des morgens an den Tag ein geſungen Selmeß mit ſolch aufgeſteckten briñenten Kertzen hahn und allermeniclich wer dahin komt reichen und armen ain viertail ains Kes und ein Knappen Brod darzu geben, inmaſſen als wir uñd unſer Vorvordern das alles von Alter hergebracht haben und inſunderhait gedencken ſullen am erſten des allerdurchleuchtigſten Kayſer Ludwigs Römiſchn Kayſers des obgenanten Herzog Ludwigs üren, darnach des allerchriſtlichiſten König Carls von Franckreich, darnach Fraw Elizabethen Kunigin ze Franckreich des vorgenanten Herzog Ludwigs rechte eliche Sweſter, darnach Herzog Stephans des Eltern des obgenanten Keyſer Ludwigs Sun und des obgedachtn Herzog Ludwigs Anherren, darnach Herzog Stephan des jüngern des iezgenanten Herzog Ludwigs Vattern, darnach Frawen Thattheen von Mayland deſſelben Herzog Ludwigs Mutter, darnach Frawen Annen von Burbon des Kunigs von Franckreich Geslecht, und des ieztgenanten Herzog Ludwigs Gemahel, darnach des offtgemeldten Herzog Ludwigs, darnach Frawen Katherine von Alanſon des Kunigs von Franckreich Geslecht und des iezgenanten Herzog Ludwigs Gemähel, darnach Herzog Ludwigs des jüngern, des oftgenanten Herzog Ludwigs Sun, darnach aller irer Nachkomen die wir auch allwegen ſo daz zu Schulden komt mit den Taufnamen beneñen ſullen und fur ir all getrew Diener und Dienerin, und das das alſo hinfur von uns und unſern Nachkomen ewiclich volbracht und gedacht werd, darumb ſo gebn wir diſen Brief mit unſern Inſigeln fur uns und unſern Nachkomen beſigeltn, der geben iſt des nächſten Erchtags nach Sant Oſwalds Tag, als man zalt nach Criſti Geburt vierzehenhundert und darnach in den ſiben und dreiſſigiſten Jar, und wan wir unſer Vorvordern Fusſtapfen in allen gutten Sachen müglich tretten und bullich nachfolgen ſülln, darumb ſo haben wir angeſehen ſollich erbere diemutige Gebete, wan uns die redlich und zimblich bedaucht, und wol betracht die Gotzdienſt und Güthait, ſo die Bruder der obgenant Stift täglich in irm Gotzhaus tun und volbringen, dan wir von angeborner Gutikait die zemeren inſunder genaigt ſeyen und der vorgenant Brobſt ſeine Nachkomen und Gotzhauſe zu Berchtesgaden ſolich nachgeſchriben Freyhait nemblich zway Pfund Kieffen Saltz weits Pands und acht Pfund Kuſlin Saltz klains Pands järlich aineſt im Jar das iſt umb Sañd Johanns Tag zu Sunnewenden fur Schardingen auf dem Waſſer ab zollfrey und mautfrei zefueren gegeben, und geben auch in und iren Nachkomen yetzo wiſſenlich und Ewiclich mit Craft des Briefs fur uns und all unſer Erben und Nachkomen und gebietten darauf allen unſern Mauttnern Zollnern Gegenſchreibern und andern unſern Amptleuten daſelbs zu Scharding, die iezo ſind oder zu kunftigen Zeiten werdent, das ſy ſollich Gnad und Freyhait dem benanten Gotzhaus veſtiglich halten und ſie dabey Ewiclich beleiben laſſen, und niemand geſtatten in darein zegreiffen, noch ſie daran ze irren noch beſwaren; getrewlich und slechticlich angeverde, dieweil ſy den vorgenanten Gotzdienſt umb unſer, unſer Vordern und Nachkomen Sel und Hail willen järlich vollpringen nach Inhalt irs Briefs hievor incorporiert als lieb in ſey unſer ſware Ungnad zu vermayden, und des zu wärem Urkund geben wir in den Brief mit unſer Hañd gezaichnet und unſerm anhangenten Inſigel fur uns unſer Erben und Nachkomen beſigelten, der geben iſt zu Neuburg am Montag nach Egidi als man zalt von Criſts Geburd vierzehenhundert und darnach in dem ſiben und dreiſſigiſten Jare.

Herzog Ernſt Geſchäft zweyen ſeiner Sun und einer Tochter getan:

Tomo VI. fol. 207. ſive ult.

1438.

VOn Gottes Genaden wir Ernſt Pfaltzgrave bei Rein und Hertzog in Bayrn &c. bekennen offenlich mit diſen Brief fur uns und all unſer Erben und Nachkomen, das wir in unſerm Hertzen betracht habn daz naturlichen iſt ainem yegklichen Menſchen ſeinen geborn Kinden ze hilf ze komen, damit ſy ir Narung ir lebtag gehaben mugen, alſo haben wir mit wolbedachtem Mut und gutn Willen rechter Wiſſen unſern zwain Sünen mit Namen Matheys und Hannſen die warlich unſere Kind ſind, ir yeglichen geben geordnet und geſchaft III. c. ungeriſch Gulden die wir in, oder unſer Erben ob wir vor der Friſt abgiengen furderlichen und nutzlichen ausrichten und beraitſchft bezallen ſullen, zwiſchen hie und Sant Jörgn Tag ſchiriſt koment, an alles gevard, und die ſelben CCC. ungeriſch Gulden ſullen von ainen Knaben auf den anderen Erben und nach ir payder Tod ob ſy an leiblich Erben abgiengen auf ir Muter Caſparn die Wintzrarin auch angevard und daz wir in die ſelben VI. c. ungeriſch Gulden alſo gegeben geordnet und geſchafft haben, ſo haben wir dazu gevordert unſer Rat und lieb getrew Johanns Brobſt ze Ylenmunſter, Oſwalden Tuchſenhauſer und Pettern Rudolff, und ſy gebetten das ſy ditz unſers Geſchäfts Zeugen ſein ſullen, und dez zu Urkund haben wir unſer inſigel an den Brief haiſſen hengen und geben zu Munchen an Freytag vor Petri &

Pauli Apoſtolorum *in den Jarn als man zelet nach Criſti unſers lieben Herrn Geburdt XIIII.C. und im XXXVIII. Jare.*

In ſollicher Form hat Oſann meins Herrn. Hertzog Ernſts Tochter ainen Brief um CC. ungeriſch Gulden.

Eod. Tomo in fine *ein Brief Herzog Ernſt geben zu München am Suntag vor S. Gilgen Tag* 1433. *worin er das von ihm* (r) *erkaufte Haus* (r) *in der hindernn Schwabinger Gaſſen zu einem Heyrath Guet gegeben hat in Craft des Briefs ſeinen lieben getreyen Caſparn Wintzerer ſeinem Zollner* (s) *und Annen* (s) *ſeiner ehlichen Hausfrau und allen ihren Erben &c.*

A. 1438. *Erichtag vor St. Jörgn Tag quittiert Herzog Ernſt und als Vormund Herzog Adolffs ſeinem lieben getreyen Caſpar Wintzer Zolner zu München ſeiner Zolrechnungen halber.*

A. 1437. *Mitihen vor Mariæ Magdalenæ gibt er ihm auf Widerruefen einen Brief das Holz Geld zu Landshut einzunehmen.* fol. 155. b.

Tomo XIX. f. 14. *geſchicht Meldung Agneſen weilend Erharden Krätzls Witiben und ir Tochter der Herzog Sigmund* 487.*fl. reiniſch ſchuldig worden &c.*

Tomo VIII. f. 1. Privilegiorum continet *Herzog Albrechts Freyheitz &c.* Ab. A. 1439. ad A. 1460.

Herzog Albrechts Brief dem Cloſter Salmansweiller in Salzweſen gegeben.

VOn Gottes Genaden wir Albrecht bekennen fur uns und unſern lieben Vettern Herzog Adolphen deſſen Pfleger und Vormund wir ſein, wan der zu ſeinen beſchaiden Jarn noch nit komen iſt, und fur all unſer Erben offenlich in dem Brief, das wir dem Gotzhaus zu Salmansweiller den Erſamen unſern lieben diemutigen den Abbt und Convent gemeinclich daſelben die beſunder 1439. *Gnad und Furdrung haben getan und tun auch mit dem Brief alſo, das wir in und irn Nachkomen all ir Brief Genad Freyheit und Recht die ſy von unſern Anherrn Keyſer Ludwigen von unſern Vordern ſaligen und von der Herſchaft ze Bairn habn und ſunderlich den Brief den ſy haben von unſern egenanten Anherrn von dez Salz wegen umb die hundert und zwölf Putſchen mit gutem Willen und Wiſſen beſtätt haben, und beſtatten in auch die wiſſentlich in Kraft des gegenwurtigen Briefs alſo daz wir ſy dabey genediglich behallten und beleiben welln laſſen in aller maſs als die ſelbn ir Brief von Wort zu Wort geſchriben und begriffen ſind getrewlich angevärd und darumb gebieten wir allen unſern Dienern und Untertanen wie die genant ſind die wir iezo habn oder furbas gewyñen ernſtlichen und beſticlichen bey unſern Hulden und Gnaden das ir ſy bey unſer obgenanten Gnad und Furdrung und bey iren Briefen behalltet und beleiben lat daran dhain Irrung noch ein Väll tut, und dy auch an in nicht uberfaret, noch uberfarn laſt in dhainerlay Weis das iſt gänzlich unſer Wil und Mainung, dez zu Urkund geben wir den Brief mit unſerm Inſigl beſigelten ze Munchen an Freitag vor den Suntag Judica in der Vaſten, als man zelet von Criſtus Geburd XIIII.C. und im XXXVIIII. Jare.* (t) (t)

Ain Außön Brief zwiſchn Herzog Albrechts &c. und Graf Ulrichen von Helffenſtain des Eltern &c.

Loc. cit.

VOn Gottes Genaden wir Albrecht &c. bekennen mit den Brief als der Wolgeborn unſer ſunder lieber Ulrich Grave zu Helffenſtain der Ellter Graf Hañſen von Oting der unſer Veint iſt auf uns gedient hat und bey unſern Schaden geweſen iſt, das wir in darumb durch Bette des hochgeborn Furſten unſers lieben Vettern Herzog Ludwigen Pfalltzgraven bey Rein Hertzogen in Bayrn und Grafen zu Graispach &c. mit uns außönen laſſen und im das vergeben haben, auſſonen und vergeben im das mit dem Brief alſo das er alle die ſeinen die im zuverſprechen ſten den ſelben Krieg gantz aus nicht mer wider uns und uñſer Helfer auch wider unſer Lañd und Lewt und alle die unſern nicht tun noch helffen ſollen weder mit Worten noch mit Wercken wenig noch vil in dhain Weis er ſol uns auch ſolichs nach Bekanntnuß des hochgeborn Furſtens unſers lieben Vetters Herzog Ludwigs auch Pfalltzgraven bei Rein Herzogen in Bairn und Grafen zu Graispach aberdienen und abtragen alles getrewlich und ungevardlich und darauf wellen wir auch alſo ſein gnädiger Herr ſein des zu Urkund haben wir unſer Inſigel auf den Brief haiſſen drucken und geben zu Fridberg an Micken nach Sand Veits Tag. Anno Domini MCCCC. XXXVIIII.

Herzog Albrechts Beſtättung der Brief, ſo das Gotzhaws Nydermynſter in Regenſpurg von denen Herrn zu Bayrn, hat.

Tomo VIII. fol. 10. Privileg.

VOn Gottes Genaden wir Albrecht Pfaltzgraf bey Rein, Herzog in Bairn und Graf in Vobburg, bekeñen offenlich mit dem 1440. *Brief*

(r) *Er kauft es von Albaydn Ulrichs des Stiers ſeines Püchſenmeiſters ſeel: Witib um* 51. *tt. Münchner und Ablöſung der* 3. *ungeriſch Gulden Geld ſo die Siechen auf dem Gaſteig auf dem Haus hatten.*

(s) *Der Crätzlin*: ita aliud apogr. quod extat eod. Tomo f. 85.

(t) A. 1479. Ulmæ die Jovis poſt Udalrici confirmat iis omnia privilegia à majoribus data Georgius Dux Bav. extat conf. T.XV. F. 243. privilegiorum.

Brief das wir der Erſamen unſer andächtigen und lieben getrewen Oſanna Abbtiſſin des wyrdigen Gotzhaws Nidermynſter zu Regenſpurg all Brief und Freihait ſo dann ſy und ir Gotzhaws von unſern Vorfarn Römiſchen Kaiſern und Konigen aller vergangenen Herrſchaft Furſten ze Bairn ſaliger und loblicher Gedächtnuſſe bisher gebracht und noch haben dieſelben Freiheit was der iſt uns in unſern Lannden antreffende wir nach diemutiger Bete der obgenanten Abbtiſſin auch von ſunder Gnaden und Gunſtes wegen, ſo wir zu ir und dem benanten irm Gotzhaws haben wir ir irm Convent und Gotzhaws genediclich beſtät haben, und beſtatten ir auch die in Craft des Briefs ſovil wir ir dañ daran zu beſtättn haben, wir welln auch was den egenanten Frawen und irm Gotzhaws auf irn und irs Gotzhaws urbär oder aignen Guten es ſey auf Wismad Werdern Äckern Weingärten und andern Gutern wechſet und wirdet auch von iren Lewten es ſej an Waitz Korn Gerſten Habern Wein Schwein Käs Ayr oder waz daz ſey daz in daz alles an allen unſern Mawtt und Zollſtettn in unſern Landen auf Waſſer und Lañd Mawt und Zollfrey an all Hindernuß furgeen ſol alles in maß als ſy das von unſern lieben Herrn und Vattern Herzog Ernſten und unſern liebn Vettern Herzog Wilhelm ſaligen bis an uns herbracht haben, herauf gepietn wir alln unſern Vitztumben Pflegern Ambtlawten Richtern Mawttnern Zollnern und allen andern den unſern veſtiglich und Ernſtlich mit dem Brief, daz ir die obgenanten Frawn und ir Gotzhaws bey ſolchen unſern Freyhaiten beleiben laſſet, dawider nicht tut ſunder ſy darzu hanthabet ſchutzet und ſchermet als lieb Ew ſei unſer Ungnad zuvermeiden, dez zu Urkund haben wir unſer Inſigel an den Brief haiſſen beñgen und geben zu Strawingen an Freitag vor dem Suntag Lætare zu Mittervaſten dez Jars als man zelet von Criſti unſers lieben Hern Geburd vierzehenhundert und darnach in dem vierzigiſten Jare.

A. 1443. Munchen Freytag nach Sant Ulrichs Tag macht Junckfraw Magdalen Pelhamerin, die Junckfraw pleiben und in ein Cloſter gen wil, ir Geſchäfts Brief den Herzog Albrecht beſtät Munchen an Sontag nach Sand Margrethen Tag 1443. ire Eltern:

Hanns Pelhamer. die Zeit Pfleger zu Dachaw.	Uxor Clara, Heinrich Dorfpecks ſaliger Tochter.

Ihre Vetter: Heinrich und Wilhalm die Dorfpecken um Sigel gebetten: der veſt und weis Johan von Sedlitz des Hochgebornen Furſten Herzog Albrechts Hofmeiſter; Eberhard vom Tor zu Eurenſpurg und Oſwald Tuchſenhauſer Rentmaiſter.

Der bet umb das Inſigel Zeugen ſind: Thoman Hochſteter, Caſpar Winzrär und Conrad Seehofer. fol. 21.

A. 1444. Munchen Suntag vor Sand Bartholomeus macht Herzog Albrecht ſeinen Hofmeiſter Rat und lieben getrewen Jan von Sedlitz zu ſeinen Marſchalck in obern Bayrn uf ſein Lebtag. fol. 21.

Ain Brief als der Fuchsmundel mit Herzog Albrechts willen zwo Joch Ackers verkaufft hat aus dem Hof zu Schwabing zu des Kayſers Altar gehörig.

Tomo VIII. fol. 47.

VOn Gottes Genaden wir Albrecht &c. bekeñen fur uns und unſer Erben offenlich mit dem Brief als der wirdig Johanns Brobſt der Stifft zu Illmunſter unſer Caplan ainer Meß auf des Kayſers Alltar hie ze unſer lieben Frawe ze Munchen Rath und lieber getrewer zwo Joch Ackers aus dem Hof zu Schwabing, der zu der ſelben Meß 1443.
gehört umb XVII. Pfund Munchner Pfening verkauft hat, das das mit unſern Willen und Gunſt beſchehn iſt, und wellen auch das ſtät halten doch alſo, das er umb ſollch Gelt, darumb er die egenanten zwo Joch Ackers verkauft hat, ain ander Gult zu der vorgeſchribenen Meß kauffen ſol, ſo er erſt und peſt mag, trewlich und ungevarlich, des zu Urkund haben wir unſer Secrete an den Brief haiſſen hengen, und geben zu Munchen an Sand Barbara der heiligen Junckfrawen Tag. Anno Domini MCCCCXLIII.

Beſtätung des von Franz Tichtel zu unſer Frawen wochentlich geſtifften Umbgang.

Tomo VIII. fol. 30.

VOn Gottes Genaden wir Albrecht &c. bekennen fur uns und all unſer Erben offeñlich in dem Brief, das unſer lieber getrew Frantz Tichtel Burger zu Munchen fur uns komen iſt, und hat uns furbracht wie das er umb ſein und aller ſeiner Vordern und Nachkomen Sel Hail willn ainen 1447.
Ewigen Proceß mit IX. Liechten in unſer lieben Frawen Pfarrkirchen zu Munchen, den man alle Wochen an den Pfintztag volpring, auch mit dem Heiligen wirdigen Sacrament in derſelben Kirchen umbgee und darnach ze Lob und vor dem Heiligen Sacrament ain loblich Ambt ſing, dartzu in derſelbn Kirchn auf ainen ſundern Altar, darauf die Heilige drei König auch Sand Margret und Sand Apolonia raſten, ain Ewige täglich Meß mit vier Ewigen Liechtern geſtifftet, und dartzu ettwe vil Stuck und Guter gebn hab alles nach Iñhaltung derſelben Stiftbrief daruber gegeben und uns darauf undertänigklich gepeten, das wir anſehn ſeinen gutten Willen und Mainung, den er im damit furgenomen hab, auch das der wirdig Stift des obgenanten Gotzdienſt mit den Guten die yetzo dartzu geben ſind, oder noch hinfur dartzu kauft oder geben werden möchtn des ruelichen in Ewigen Stand beleib und gefurd werd und beſunder das Volck des Antlas und Gnaden, den er von dem

Heyligen Concili zu Baſel auch von Römiſchen Bäbſten Cardinaln Patriarchen Ertzbiſchoven und Biſchofen erlangt, denſelben Antlas und Gnad zu ſambt der Proceß und Ewigen Meß unſer guter Frundt Herr Nicodem Biſchof zu Freiſing in des Biſtumbs der Gotzdienſt volbracht wirdet beſtät hab das wir dieſelbn Guter in unſern ſundern Schutz und Scherm nemen und ſy vor allen weltlichen Gwalt Beſwarung und Unrechten beſchirmen, das well er willigkich umb uns verdienen zu ſambt dem, das wir dardurch groſſen Lon von Gott den allmachtigen empfahn, auch des Antlas und Gnaden zu der Proceß gegeben tailhaftig werden, und wan wir aber von Jugent auf dartzu genaigt geweſen und noch ſein den Gottes Dienſt zefürdern und nyembt zu geſtatten, der die Lawt und Guter zu den Gotzdienſt gehörn betrüb, alſo haben wir angeſehn den gutten Willn und Maynung, den dañ Frantz Tichtel zu denn obgenanten Stifftn der Proceß auch der Ewigen täglichen Meß und den Ewigen Liechten hat, und das uns ſolich ſein Gepet redlich beduncket zu erhörn herauf mit wolbedachtem Mut und gut Gewiſſen, ſo haben wir den Gotzdienſt der Proceß, den man all Pfintztag in unſer lieben Frawen Pfarrkirchen hie zu Munchen volpringt, dartzu die Ewign taglichen Meß und die XIII. Ewign Liecht als vorgeſchriben ſtet, die Frantz Tichtel auch in dieſelbn Kirchn geſtift alles nach Innhaltung der Stiftbrief darumb gegeben mit ſampt den Gutern, die Frantz Tichtel yetzo dartzu geben hat, oder die noch hinfur dartzu kauft oder geben werden, in unſern ſundern Schuz und Scherm genomen, und nemen wiſſentlich in Kraft des Briefs fur allen weltlichen Gewalt Unrecht und Beſwärung herauf wir all unſer Erben und Nachkomen Fürſten in Bairn vleiſſigklich bitten und trewlich ratn, das ir die Guter die zu dem obgenannten Gotzdienſt und Ewigen Liechten gehörnd oder noch hinfur ewiclich dartzu kauft oder geben werden mugen, bei diſen unſern Gnaden beleiben laſſet, auch in ewrn ſundern Schutz nemet und vor allm weltlichen Gwalt Unrechten und Beſwärung beſchirmet, wir gebieten auch allen unſern Vitztumben, Haubtleuten, Pflegern, Richtern, Ambtlewten, Untertan und Getrewen die wir yetzo haben, oder wir und unſer Erben hinfur Ewiclich gewynnen veſtiklich und Ernſtlich das Ewr kain den Gotzdienſt noch die Guter, die yetzo dartzu gehörnd oder noch hinfur ewiclich dartzu kauft oder gebn werden mügen mit dhainen Sachen beſwärt noch nyemand geſtat, der demſelben Proceß und Ewigen Meß noch den Guten dartzu gehornd kainerlai Gwalt Unrecht oder Beſwarung tue in dhain Weis. welicher aber das uberfur oder geſtattet zu uberfaren, der muſt des ein Verantwurter ſein gen Gott den allmachtigen und des geſtrengen Gerichtz an dem jüngſten Tag darumb gewarten das dan an alle Gnad ain yeglichen Menſchen nach ſeinen Verdienen gevellet und ſein Gottliche Barmherzigkait alle verporgen wirdet, er ſol auch darumb in unſer ſwäre Ungnad und Straff gevallen ſein, und nach Rat unſer Rät geſtrafft werden, und des alles zu warn Urkund und Ewiger Gedachtnuß habn wir unſer Inſigel an den Brief haiſſen hengen und geben zu Munchen an Freytag vor dem Heiligen Pfingſtag in den Jarn als man zelet nach Chriſti unſers lieben Herrn Gepurt XIIII. C. und in dem XLVII.

Ain Brief wie Herzog Albrecht Maiſter Hannſen Hartlieben die Juden Schul zu Munchen geben hat.

Loc cit. fol. 32.

1442.

VOn Gottes Genaden wir Albrecht und Anna von Brunswigk &c. bekeñen fur uns und unſer Erben offenlich mit diſen Brief, das wir von ſolicher Dienſt und Trew wegen die uns der hochgelert unſer Arzt und lieber getrewer Maiſter Johanns Hartlieb Lärer der Arznei bisher nach billichen Dingen williclich erzaigt hat, und noch hinfur tun ſol und wil, und wir denſelben Maiſter Hannſen Hartlieben und allen ſeinen Erben gegeben haben und geben wiſſentlich mit Kraft des Briefs das Haws hie zu Munchen an der Juden Gaſſen gelegen, darin vor Zeiten die Juden Schuel geweſen iſt mit aller Zugehorung das da ſtoſſet zu der ainen Seiten an den Sneberg das Haws das iezo des Waldeckers iſt, und zu der andern Seiten an des Wilprechts Haws, ſo vil wir Gerechtikait daran haben, und wir im geben ſollen und mogen, alſo das er und ſein Erben das haben und nieſſen, auch damit thun und laſſen ſollen und mügen als mit andern irem aigentlichem Gut an Irrung und Einſprechen unſer, unſer Erben und manigklichs von unſern wegen, wir verzeihen uns auch daran aller Rechten Aigenſchaft und Freyhait, und ſetzn den obgenanten Maiſter Johañſen und ſein Erben dez in Nutz und Gewere mit allen Nutzen Ern Freyhaiten und Rechten, ſovil wir darin und daran haben trewlich und ungevarlich des zu warn Urkund geben wir im den Brief mit unſern anhangenten Secreten verſigelt, zu Munchen an Freytag des heiligen Crewtztag Exaltationis, anno Domini MCCCCXLII.

Stiftbrief Herzog Albrechts umb der Bernawerin Meß zu Strawbingen.

Tomo VIII. fol. 85. Privilegiorum.

1447.

IN Gottes Namen Amen. Von Gottes Gnaden wir Albrecht Pfallnczgrave bei Rein und Hertzog in Bairn und Grave ze Voburg &c. bekeñen offenlich mit dyſem Brief und tun künt allen den die dyſen Brief ſehent oder horent leſen, das wir lautterlich angeſehen und fur Augen genomen haben Gott den allmachtigen ze vodriſt unſer liebe Frawen und alles himmelliſches Her zu Lob und Eren allen glaubigen Seln zu Rue und Raſt und unſer Sel ze Troſt und Hilff, darnach der Erwergen und Erſamen Frawen Agneſen der Pernawerin der Gott von Himmel gnadig und parmhertzig ſey Sel Hail willen, und haben das kurtz zergancklich Leben betrachtet, das wir nicht enwiſſen wen̄ Gott heunt oder morgen uber uns hewt, ſo wär uns ye not, das wir unſer Sele vorhin bey geſuntem Leib mit guter Vernunft und guttem Willen auch furſahn, damit das es dem allmachtigen Gott genäme und ein Gevallen wäre und darumb ſo haben wir volkomenlich mit gantzer guter Vernunft und Wiſſen ein Ewige ſtate Meß zu dem Alltar den die vorgenant Agnes Pernawerin ſalig die vorhin bey iren lebentigen Willen hett ir Grebnus da zehaben von newen Dingen in dem Cloſter zu Strawbingen unſer lieben Frawen Bruder von dem Perg Carmeli in dem Crewczgangk gepawt hat, geſtifftet geordent und gemacht und die man geweiht hat in den Eren unſer lieben Frawen, der heiligen Zwölfpotten Sand Andree und Sand Jacob auch Sand Jorgenn, Sand Linhartn Sand Pauls der bechert ward, Sant Niclaz, Sant Pangracien Sand Lazarus, Sand Chriſtoffen Sand Maria Magdalena Sand Kathrein Sand Ellspeten Sand Reitgartten Sand Martha Sand Ottily Sand Urſula mit den aindlef tauſent Maide und aller Gottes Heyligen ſtiften ordnen und vermachen die mit rechter Gewiſſen in Kraft des gagenwurtigen Briefs in ſollicher maß als hernach begriffn und beſchriben iſt.

Zum erſten das der Convent und Brior des obgenanten Cloſters der yetzo da iſt oder hinfur da wirdet ein Ewige ſtate Meß alltag taglich und Ewigclich mit ainem irm Pruder und Untertanen in dem Cloſter an allen Abgangk haben ſullen und ſolhen albegn der ſelbig Prieſter der die Meſſe hat, under der Meß der vorgenanten Agneſen Pernawerin Sel mit ainem Pater noſter und Ave Maria altag taglichs gedencken und verkunden und dieſelb Meß ſol ablegn ze Stund als des Egkers Meß ein Ende hat angefenget und volbracht werden und ſullen vorhin als man des Egkers Mes gewandelt hat ains darczu leutten, ſy ſullen auch der benanten Frawen Agneſen der Pernawerin ſäligen Gräbnuß und Jartag jarlichen an Abgangk begeen umb Sand Gallen Tag in derſelben Wochen loblichen an Abentz mit ainer Vigili und des morgens mit ainem Selambt und ir Sel unter der Meß gedencken mit ainem Pater noſter und Ave Maria. Desgleichen alwegen auf den Predig Stül auch, ſy ſullen auch Quatember Ewiclichen ein Vigily und Selampt habn und ſullen darczu vier redlich Steckkertzen aufſtellen zu der Lewch und zu dem Altar under der Meß all Tag taglichs zwo redlich Steckhertzen, und wen das iſt, das Gott der allmächtig uber un̄s pewtet, da Got lang vor ſei, ſo ſullen ſy uns auch jarlich einen Ewigen Jartag haben und begeen mit ainer Vigilj und Selambt und unſer unter der Meß ewiclich gedencken mit ainen Pater noſter und Ave Maria. Desgleichen auf dem Predigſtul auch, und der Convent oder Brior ſollen an yglichen Jartag und zu yglichen Quatember den Prieſtern geben ir yeglichen jungen und allten die den Orden anhaben ain Pietanz namlich ir yglichen ein Chopf Weins, ain Stuck Viſch und ain Semel, und ſullen die Meß und die Jartag und die Vigilien und Selambt zu den Quatembern Ewiclich als obengeſchriben iſt, trewlich und ungevarlich hallten und nicht ablaſſen gen in dhain Weyſe, als ſy dan ſchuldig und gebunden ſein, und als ſy das gen Got den allmachtigen an jüngſten Gericht verantwurtten wellen und muſſen: wir haben auch geordnet und gemacht und wellen das der vorgenant Convent und Brior den Capellanen von Spital zu Strawbingen jarlichen zu dem Jartag geben ſullen achtt Groß und darumb ſullen ſy all Jartäg jarlich bey der Vigily und Selampt ſein und den Gotz Dienſt helffen volbringen. Desgleichen ſullen ſi den armen durfftigen Menſchen gen Spital zu Strawbingen auch jarlich zu den Jartag geben achtt Groß und den ſunder ſiechen daſelben, auch järlichen zu den Jartag acht Groß und den die die Liecht zu dem Altar taglichs aufzünten in die Lamppen und zum Alltar und all Sach dartzu ordenlich und vleiſſiglich zu richten, den ſullen die obgenanten Brior und Convent geben jarlich und Ewigclich all Quatember zwen Grozz. Si ſullen auch ain Ewigs Liecht bey dem Alltar Tag und Nacht in ainer Lampen haben und prinnen laſſen, und das wol verſorgen, und ſullen auch die Meß mit Meßgewant Kelich Pucher und ander Ornat wol verſorgn, das daran chain Mangl nicht enſej in chain Wais, als wir dan des iezo ain Noturft darzu geben haben und darumb ſo haben wir den obgenanten Brudern gemainiclich in dem obgeſchribnen Cloſter zu Strawbingen geben und vermacht, geben und vermachen auch mit Wiſſen in Craft ditz Briefs unſer zwen aigen Höf die wir gekaufft und chaufft haben von Hannſen und Herman Gebruedern die Haibecken zu Wiſentfelden und gelegen ſind der ain Hof zu mittern Harthawſen. do iezt Linhard Horndlmair auf ſizt, der ander Hof ligt zu Praitenweincz, do iezund Conrad Lochmair auf ſizt und die vorgenanten zwen Hof geben wir in fur rechts freis ledigs aigen mit Wiſmat Waid Wunn Waſſer Stock Stam Gränt Podm und mit allen dem ſo dan zu Veld und zu Dorf dartzu und darein gehort, nichtz ausgenomen und auch mit allen den Eeren Rechten und Nutzn alls wir die dan̄ ſelbs inngehabt und genoſſen haben, doch allſo das ſy von der Gult der obgenanten Höf die obgenant Stuck und Ausgebung als oben geſcriben iſt, davon geben und ausrichten ſullen, und das ubrig ſol in in ain gemain zw ſten und beleiben, das ſi das nutzen und nyeſſen mugn zu irer und des Gotzhaws Notdurft und darumbe haben wir ſy die benanten zwen Hoff mit allen und zugehören geweltig gethan in Nutz und Gewer geſetzet, und unns der verzigen haben und wir verzeihen uns auch der zu durch slechts gar und gantz in Krafft ditz Briefs ſo verr das wir all unſer Erben und Nachkomen noch niemandtz von unſern wegen hinfur darauf noch darnach kain Anſprach noch Vordrumb mer haben ſuchen noch gewunnen ſullen, *ſunder ſy ſollen und mugen auch nun hinfur mit dem allein thun und laſſen als mit anderñ irm Gut wez ſi verluſt.*

Wir haben in auch dartzu ubergeben den Kaufbrief, den wir über die Hof gehabt habn und dorumb ob furan von uns oder yemand anders dhainerlaj Brief oder Urkunt auffchamen oder furbracht wurden es war zu recht oder zu tagen und die über die benannten zwen Höf ſagten, wie und von wem ſich das fuget, ſo ſullen ſy in aller ſtat ab und tod ſein und wider diſen Brief thain Kraft haben in dhain Weis: wir wollen in auch der benanten zweyer Höf mit irer Zugehorung Furſtad ſein mit Recht oder an Recht, wo oder wenn und wie offt in des not geſchicht.

Es iſt auch namlich zumercken, ob das ware, das der obgenant Convent und Brior und Brueder des obgenanten Cloſters die yetzo da ſind oder hinfur daſelbs werden, die obgenanten Meß alltag und Ewigclich auch all andere Stuck und Artigkl in dem Brief begriffen nicht hielten oder abgeen lieſſen, es wäre in ain oder mer Stucken wie das bekäm, das daz nit redlich oder loblieb ware oder gehallten wurden, ſo haben wir und unſer Erben volln Gewallt und Gemacht das wir oder ſi die Meß fur waß ainen Layen Brieſter wol leyhen und die damit beſetzn mugen, und die Gult dartzu wol geen laſſen, di wir dan dartzu vermacht und geben haben als obgeſchriben iſt, darein ſy uns oder unſern Erben oder dem Brieſter dem der Alltar gelihen wurde nichtz zu ſprechen oder zu reden haben weder mit geyſtlichn oder werltlichen Rechten zevil noch ze wenig in dhain Weis, ſundern ſy ſullen in an der Meß ungehindert laſſen, als ſy uns das herwiderumb in aller Maß und Forme einen Brief unter irem Convent Inſigel gegebn habn als dyſer Brief innhellt und dez alles zu ainem waren und veſtē Urkund ſo haben wir obgenanter Herzog Albrecht uñſer Inſigill an den Brief haiſſen hengen, und das iſt geſchehn und der Brif gebn in dem Jare, als man zallte nach Chriſti unſers lieben Herrn Geburde vierzehen hundert Jare und darnach in dem ſibenden und viertzigiſten Jare, an Sand Agneſen Tag der heiligen Junckfrawen.

Desgleichen haben der Prior und Convent zu Strawbing meinen Herrn Herzog Albrechten widerumb ainen Brief gebn, die Meß und Jartag alſo zuvolbringen und auszurichten.

Bulla Nicolai V. PP. confirmationis Privilegiorum, Immunitatum & Indulgentiarum, quæ à Sede Apoſtolica tam Ducibus quam Eccleſiis per omnem Bavariam conceſſa ſunt.

Tomo XXXXIX. fol. 6.

1448.

NIcolaus Epiſcopus Servus Servorum Dei Dilecto filio Nobili viro Alberto Duci Bavariæ ſalutem & Apoſtolicam Benedictionem: ſinceræ devotionis affectus quem ad nos & Romanam geris Eccleſiam, promeretur ut tuas, quantum cum Deo poſſumus petitiones ad exauditionis gratiam favorabiliter admittamus. Hinc eſt quod nos tuis in hac parte ſupplicationibus inclinati omnia privilegia tibi nec non tuis progenitoribus & illis quorum temporalia dominia nunc obtines, ac libertates & immunitates ſive per privilegia vel alias indulgentias quibusvis Eccleſiis, etiam Cathedralibus & Metropolitanis nec non Monaſteriis & aliis Eccleſiaſticis ac piis locis, per te dictosque progenitores & eos quibus in ipſis dominiis ſucceſſiſti, fundatis atque dotatis ſeu quorum Patronus vel Advocatus ſeu defenſor eſſe dinoſceris à Romanis Pontificibus prædeceſſoribus noſtris & Apoſtolicæ Sedis legatis ac alias ritè conceſſa nec non libertates & exemptiones ſecularium exactionum ipſis Eccleſiis, Monaſteriis & locis à Regibus & Principibus ac aliis Xti fidelibus rationabiliter indultas ſicut hucusque juſtè pacificèque ſervata ſunt, auctoritate Apoſtolica confirmamus & præſentis ſcripti patrocinio communimus, nulli ergò omninò hominum liceat hanc paginam noſtræ confirmationis & communitionis infringere, vel ei auſu temerario contraire. Si quis autem hoc attemptare præſumpſerit indignationem omnipotentis Dei & beatorum Petri & Pauli Apoſtolorum ejus ſe noverit incurſurum. Datum Romæ apud Sanctum Petrum, Anno Incarnationis Dominicæ milleſimo quadrigenteſimo quadrageſimo octavo, Octavo Idus May, Pontificatûs noſtri Anno ſecundo.

Statuta Eccleſiæ Collegiatæ Habacenſis

A Petro S. R. E. Presb. Cardinali & Epiſcopo Auguſtano

Anno MCCCCLII.

(u) confirmata. (u)

IN nomine Sanctæ & Individuæ Trinitatis
(x) Amen. Nos Leonardus Gäſsl (x), in
Decretis licentiatus Præpoſitus, Petrus
1452. Ablein Decanus, Conradus Bäpſtler, Guilielmus Pychler, Joannes Deubler, Udal-
(y) ricus - - - - (y), & Joannes Frey, Canonici, totumque Capitulum Eccleſiæ S. Udalrici in Häbac Auguſtenſis Diocæſis, repræſentantes; piâ conſideratione moti, hactenus nonnulla Eccleſiæ noſtræ incommoda & diſpendia eveniſſe ex eo potiſſimè quod licet collegialiter conſtituti ſimus, nulla tamen regularia, ſive Canonica Statuta & in ſcriptis ſaltem redacta ad inſtar aliarum Eccleſiarum collegiatarum habemus, juxta quæ unusquisque noſtrûm, ad Dei laudem, Eccleſiæ utilitatem & animæ ſuæ ſalutem, normam ſcriptam eligendi utilia & devitandi nociva tanquam ſpeculum quoddam præ oculis appenderet, unde acephali conſuetudinibus, ritibus nonnunquam potius abuſibus innitentes pro lege nonnunquam voluntates noſtras proprias obſervavimus. Ad exterminandum igitur infinitos abuſus, & ut præmiſſis obvietur maturâ deliberatione præhabita Capitulariter congregati de conſenſu & auctoritate Reverendiſſimi in Chriſto Patris ac Domini Domini Petri, Miſeratione Divina, titulo S. Vitalis SS. Rom. Eccl. Presbyteri Cardinalis ac Sanctæ Sedis Apoſtolicæ permiſſione Epiſcopi Auguſtenſis, Domini noſtri gratioſiſſimi, infra ſcripta omnia & ſingula ſtatuimus, ordinavimus, ac pro ſtatutis & ordinationibus Eccleſiæ noſtræ inantea in perpetuum decrevimus duratura.

Primò, quod retroactis temporibus quidam abuſus in noſtra Eccleſia obſervatus, quandoque diſpendium potius quam fructum attulit, per quem canonicos exſpectantes auctoritate noſtrâ propriâ recepimus: Idcirco ad obviandum futuris incommodis & diſpendiis ſtatuimus & ordinavimus, ut deinceps nullus penitus talis canonicus expectans, cujuscunque ſtatûs vel conditionis exiſtat ad preces etiam quorumcunque recipiatur, ſed vacante præbenda aliqua conferremus eam juxta conſuetudinem laudabilem Eccleſiæ noſtræ hactenus obſervatam, alicui perſonæ Idoneæ potenti deſervire Eccleſiæ in ſpiritualibus & temporalibus, quemadmodum id facere de Jure tenemur.

II.

Item quia hactenus de antiquiſſima & laudabili Eccleſiæ noſtræ conſuetudine obſervatum eſt ut recepti in Canonicos Præbendos, quamdam pecuniarum ſummam pro ornatibus Eccleſiæ & Fabricæ contribuerent, & quoniam Eccleſia noſtra in ornatibus defectum gravem ſatis patitur, pro illorum reformatione, & ut deinceps Eccleſia ipſa, circa hæc augmentum recipiat ſalutare: ſtatuimus & ordinamus ut deinceps quilibet Canonicus de novo receptus infra anni ſpatium, poſtquam receptus ad pacificam præbendam fuerit, absque remiſſione & gratia quilibet ad reparationem ornatuum Eccleſiæ ſolvere irremiſſibiliter teneatur de fructibus Præbendæ ſuæ primi anni florenos Rhenenſes octo, qui quidem octo floreni per officialem capituli fideliter conſerventur & deponantur, & in nullos alios uſus penitus per Decanum & Capitulum Eccleſiæ noſtræ diſtribuantur, niſi ad reformationem, meliorationemque ornatuum Eccleſiæ hujusmodi.

III.

Item quia adeo paucæ perſonæ præfatæ Eccleſiæ exiſtunt, quod ad Divina Officia & Horas Canonicas peragendas, proh Dolor! vix ſufficiunt: idcirco neceſſario duximus ſtatuendum ut deinceps omnes & ſinguli Canonici Præbendati, ſuas Præbendas per perſonalem reſidentiam deſervire teneantur, & nulli liceat inantea alibi reſidere aut reſidentiam facere quavis occaſione, niſi caſu adeo arduo imminente pro aliquo tempore, per Præpoſium Decanum & Capitulum concorditer & unanimiter aliter fuerit ordinatum, vel alicui ex rationabili cauſa indultum, absque qua cauſa non liceat, aut alicui per quemcunque indulgeri quovis quæſito colore.

IIII.

Item volumus & ſtatuimus, ac verius innovamus ut deinceps nullus ad Præbendam

---

(u) Meminit Hundius in Metrop. & Gevvoldus in addit. V. *Heibach.* P. II. p. m. 269. & 270.

(x) Meminit hujus Leonhardi Gaſsl, in hiulco, quem colligere licuit Præpoſitorum catalogo Cl. Gevvoldus add. ad Metrop. Salisb. P. II. p. m. 272. & eodem, quo hæc confirmata fuere anno, ſimul Archidiaconum Auguſtanum fuiſſe memorat; ut iſta præ oculis habuiſſe videri poſſit.

(y) In Apographo valdè mendoſo, quo utor unico, hiabat nomen.

dam & Canonicatum Eccleſiæ noſtræ, ſive Apoſtolicâ ſive ordinariâ autoritate recipiatur, niſi ante omnia cautionem fidejuſſoriam præſtiterit quod poſt adeptionem ejus, infra unius menſis ſpatium litteram dabit, ſigillo ſuo ſi habeat, alioquin alicujus alterius honeſti viri tradat capitulo, in qua ſecum duos idoneos conſtituat fidejuſſores: promittantque ipſi aſſumptus & fidejuſſores, quod Eccleſiam reddant indemnem occaſione præbendæ hujusmodi, quam adeptus eſt, aut ſi lis ſibi aut Capitulo occaſione hujusmodi Canonicatus & præbendæ moveatur, defendat Expenſis propriis absque Eccleſiæ & cujuslibet noſtrûm, damnis.

V.

Et quia vacântibus Canonicatu & Præbenda per mortem cujuscunque, fructus primi anni per obitum Hujusmodi de laudabili Eccleſiæ noſtræ conſuetudine ad communem utilitatem Eccleſiæ noſtræ cedere conſueverunt, ut debita exſolvantur vel ornatus & ſtructuræ illius reparentur: ſtatuimus & ordinamus ut hujusmodi primi anni fructus irremiſſibiliter tali utilitati communi Eccleſiæ noſtræ cedant, & nullius penitus utilitati aut uſui proprio aut particulari deputentur, quavis cauſa vel occaſione.

VI.

Item quia nonnunquam occurrere poſſet quod vacantibus Canonicatu & præbenda Eccleſiæ noſtræ plures Apoſtolici Expectantes cum gratiis exſpectativis & Litteris ac Proceſſibus, diligentiam facerent: ideo cum ex ſimplicitate noſtra forſitan requiſiti admitteremus non habentem jus, & pœnas ac cenſuras incurreremus graves; ad evitandum talia & infinita Eccleſiæ noſtræ incommoda & ut obedientiam noſtram plenè Sanctæ Sedi Apoſtolicæ exhibeamus, quia de viribus mandatorum ejusdem decernere non habemus; ſtatuimus & ordinamus ut deinceps quemlibet hujusmodi Expectantium Apoſtolicorum diligentiam facientem & pro parte cujus requiſiti virtute Litterarum & Proceſſuum fuerimus, absque contradictione admittemus & ad Jus ſuum recipiemus receptâ cautione & ſolutione ſtatutorum ſupradictorum. Hoc tamen ſalvo, quod, ſi plures hujusmodi admiſſi fuerint, nulli penitus ex eis diſtributionem aliquam præbendalem & aliam quamcunque miniſtrabimus, niſi juſtitiâ & concordiâ mediante victor Pacificus præbendæ ſuæ fuerit; Et ſi qui fructus tempore diſſenſionis hujusmodi obvenerint ad communem utilitatem Eccleſiæ noſtræ, tanquam præbendæ anni mortis diſtribuantur, & non alias, aliter, neque alio modo.

VII.

Item ut deinceps inter nos major charitas vigeat, & Eccleſiæ commoditatibus utilius provideatur volumus & decernimus & ſtatuimus, ut nullæ alienationes, quarumcunque rerum Eccleſiæ, præcipuè immobilium aut mobilium, notabilium impignorationes ſeu dationes, conceſſiones per Emphyteuſin, in perpetuum vel ad longa tempora fiant, aut alia majora Eccleſiæ negotia tractentur ſaltem concluſive: aut debita ultra ſummam XL. floren. rhenens. aliquo modo pro Eccleſia contrahantur, quavis occaſione absque Domini Præpoſiti, nunc vel in futurum exiſtentis conſilio, quin imo cum ipſe major Eccleſiæ Prælatus exiſtat, ejus votum in his potius quam alicujus noſtrum exigatur. Minora verò negotia tractentur & expediantur per Decanum & Capitulum in dicti Domini Præpoſiti Abſentia, eo etiam non requiſito, ſicut hactenus conſuetum eſt obſervari; ſalvis tamen in his nihilominus Diſpoſitione & Decretis ſacrorum Canonum, quibus, ſicut nec poſſumus, nec volumus in aliquo præſentium tenore derogare.

VIII.

Volumus & ordinamus & ſtatuimus inſuper ut inantea nullus de Eccleſia cujuscunque ſtatûs gradûs vel præeminentiæ exiſtat, communia Eccleſiæ negotia parva ſive magna, tractet aut tractare audeat, niſi juſſus per Dominos Capitulares, aut majorem & ſaniorem partem eorumdem capitulariter congregatorum. Nam ratio nulla permittat ut Dominus Præpoſitus Decanus vel alius quicunque, res, cauſas, & communitatem concernentes, ſolum absque aliorum conſenſu, tanquam proprias tractet, diſponat, & ordinet.

IX.

Item quia propter Domini Præpoſiti abſentiam, quia ad Reſidentiam juxta Eccleſiæ noſtræ diuturnam conſuetudinem non adſtringitur, Decanus Eccleſiæ noſtræ pro tempore exiſtens juriſdictionem in Canonicos & perſonas Eccleſiæ noſtræ vendicat, ſaltem circa minora, ideo ut deinceps Exceſſus Canonicorum Notorii ac infinitæ negligentiæ, tam circa divinum cultum quam aliàs, impuniti non tranſeant, & liceat unicuique ſibi jus dicere, & tanquam Acephali omnes vitam ducamus, ſtatuimus & ordinamus, quod quilibet Decanus pro tempore exiſtens, exceſſus Canonicorum & negligentias emendare debeat. Primo per charitativam & fraternam admonitionem, quam ſi admonitus per Decanum receperit, lucrabitur animam ipſius; Et ſi ſemel monitus non deſtiterit, per mulctationem portionis vel diſtributionis alicujus præbendalis privationem, usque etiam ad tertiam partem præbendalis Portionis totiens quotiens, ſi quantitas exceſſûs & rebellionis vel negligentiæ exegerit, punire habeat, quam quidem pœnam Decanus & Capitulum exigere teneantur & pro fabrica & utilitate Eccleſiæ noſtræ convertere & diſtribuere. Sic etiam irremiſſibiliter puniat absque cauſa rationabili non intereſſentes Divinis officiis, ſuſpendendo etiam negligentes quandoque per tempus à Divinis officiis. Majores tamen exceſſus & negligentias graviores requirentes pœnas ad Dominum Præpoſitum referri volumus, qui ulterius expediat, aut Domino ordinario referat, juxta hactenus obſervatam conſuetudinem.

Et quoniam grave nimis eſſet & durum cum horis & divinis officiis quotidianis canonicè intereſſe debeant, eos pro debitis quotidie trahi ad judicia forenſia, volumus & ordinamus ut deinceps Decanus adjuncto ſibi aliquo ex Canonicis Capitularibus, quærentantes audiat & cauſam civilis debiti hujusmodi diffiniat, ſi ſciat aut noſcat, absque Domino Præpoſito. Sin autem, audita cauſa debiti vel civilium querelarum hujusmodi, referat Domino Præpoſito & illius conſilio diffiniat.

X.

Et ut major charitas & Pax inter Capitulares Eccleſiæ noſtræ vigeat & vitentur damna & expenſa, quibus nonnunquam ex quacunque ira vel odio aliquis fratrum alterum involvere de facili fortaſſis poſſet, volumus & ordinamus, ut ſi aliquis Capitularium adverſus alterum querelas habeat, Decanus & reliqui Fratres Capitulares non partiales, ſemper hujusmodi querelas diffiniant ſi noſcant, & ſi non noſcant, de conſilio Domini Præpoſiti faciant; & quidquid ſic diffinitum fuerit quisque Capitularium recipere teneatur, & diffinitioni ſtare, & nihil difficultatis ingerere, nec ſic per odia fraterna diuturna, Eccleſia ipſa jacturam magnam incurrat. Si verò aliquæ controverſiæ inter Decanum & aliquem ex Fratribus oriantur, Dominus Præpoſitus, cum reliqua parte Capituli diffinire, ut ſupra dicitur, habeat & teneatur.

XI.

Et unusquisque noſtrum deinceps ſciat, quantum Eccleſiæ obligetur & quomodo ſe juramento aſtrinxit, volumus & ordinamus ut infra ſcripta juramenta, Domini Præpoſitus & Decanus in eorum aſſumptione & Canonicus quilibet in ſua admiſſione jurare teneatur, tactis ſanctis Evangeliis. Primò Præpoſitus & Decanus hâc formâ jurabunt:

,, Ego N. Præpoſitus & Decanus Eccle-
,, ſiæ S. Udalrici in Häbach, deinceps fi-
,, delis ero Eccleſiæ præfatæ, ejus utilita-
,, tem pro meo poſſe promovebo & damnis
,, occurrere curabo, ſtatuta & ordinatio-
,, nes & conſuetudines Eccleſiæ me & di-
,, gnitatem meam concernentes, edita &
,, editas & edenda & edendas fideliter ob-
,, ſervabo, & officium meum, prout ex
,, dignitate mea adepta, me concernit,
,, circa Eccleſiam & Ejus Perſonas exerce-
,, bo legaliter & adimplebo absque dolo
,, & fraude. Sic me Deus adjuvet & Sancta
,, Dei Evangelia.

Et quia Decanus confirmationem ſui Officii & Dignitatis à Domino Præpoſito pro tempore exiſtente tanquam dictæ Eccleſiæ Prælato recipere tenetur, ideo in Decani Juramento addere debet Decanus hoc verbum: ,, Et obediens
,, ero Domino Meo Præpoſito pro tempore
,, exiſtenti ſic me Deus adjuvet &c.

XII.

Item ſtatuimus & ordinamus, ut Cura omnium Canonicorum dictæ Eccleſiæ deinceps, ut hactenus obſervatum eſt apud Decanum pro tempore exiſtentem reſideat, qui ſingula Sacramenta miniſtrare, eos à peccatis abſolvere habeat totiens quotiens ſalvis caſibus de jure vel conſuetudine ad Epiſcopum & Superiores ſpectantibus. Canonici verò de novo admittendi hâc formâ jurare teneantur:

,, Ego N. Canonicus Eccleſiæ S. Udal-
,, rici in Häbach, deinceps fidelis ero Ec-
,, cleſiæ præfatæ, damna illius & nociva
,, juxta poſſe meum vitabo & impediam
,, ac utilitatem ac commodum ejus pro-
,, movebo; ſemper obediens ero Dominis
,, meis, Præpoſito & Decano, pro tem-
,, pore exiſtentibus in licitis & honeſtis,
,, ac eorum præcepta recipiam & adimple-
,, bo, honeſta ſaltem & licita. Secreta
,, Capituli per vitam meam tacebo & nul-
,, li hominum præter conſenſum Capituli
,, mei pandam; Statuta Ordinationes ac
,, Conſuetudines Eccleſiæ præfatæ, edita
,, ac edenda, editas ſive edendas, prout
,, me concernunt, fideliter obſervabo,
,, atque de bonis & rebus Eccleſiæ, neque
,, ejus redditibus, proventibus & obven-
,, tionibus me nullatenus intromittam, aut
,, illos levabo, quovis quæſito colore,
,, absque totius Capituli expreſſa commiſ-
,, ſione, ſic me Deus adjuvet, & Sancta
,, Dei Evangelia.

XIII.

Item ſtatuimus & ordinamus, ut nullus deinceps noſtrum penitus, de quibuscunque rebus vel bonis, redditibus aut proventibus Eccleſiæ intromittat, quacunque occaſione neque de minimis vel maximis, niſi de expreſſa & ſpecifica commiſſione totius Capituli id fecerit, quod ſi quis deinceps aliquid fecit, tota Præbenda Canonicatûs & omnibus diſtributionibus careat ab eo tempore, quo id fecerit, per annum integrum ſequentem. Quæ quidem Præbenda ad fabricam Eccleſiæ cadat ipſo facto & nihil omnibus per eundem annum præbendam ſuam deſervire per omnia teneatur ut alius reſidens; quod ſi non fecerit ſequenti anno dimidiâ parte præbenda careat, & ſi in rebellione perſtiterit, denuntietur Domino Præpoſito qui ulterius canonicè per Ordinarium ad privationem totius præbendæ procedi faciat contra eundem.

XIIII.

Item quia Eccleſia noſtra nullis libris authenticis neque ſtatutorum Proviſa hactenus extitit, ideo ſtatuimus ut quantocius liber omnium reddituum & ſtatutorum fiat in Pergameno & bona forma & quod

per,

perpetuis futuris temporibus officialis deputatus rationem ſecundum eosdem libros faciat, ſemper infra feſta Sanctorum Jacobi & Bartholomæi, ad quam quidem Rationem Præpoſitus pro tempore exiſtens vocari debet & intereſſe poterit per ſe vel ſuum legalem Nuntium, ut ſic, quia Negotia Eccleſiæ noſtræ nos omnes tangunt, ab omnibus examinentur, ſicut in univerſis Eccleſiis conſultum eſt fieri & ſervari.

XV.

Item quia abſurdum eſt valde Divinorum tempore perſonas Eccleſiaſticas Divinis non attendere, ſtatuimus & ordinamus, ut deinceps omnes Perſonæ Debitam in Eccleſia ſervent Reverentiam & ſilentium & tempore Divinorum in chorum cum calcipediis, neque cum cornubus aut avibus interſint, nec cum caputiis, ſed cum mitris choralibus, aut biretis honeſtis, aut infra divinorum officiorum aliquis Canonicorum non ſuperpelliciatus Eccleſiam ingrediatur quovis modo, aut vagetur in Eccleſia quavis occaſione vel cauſa, alioquin Decanus tales, ut ſupra, juxta moderatam Diſcretionem puniat.

Et quoniam hæc omnia & ſingula unanimiter de conſenſu dicti Reverendiſſimi Domini noſtri Cardinalis & Epiſcopi confecimus in teſtimonium prædictorum pro noſtra & Succeſſorum noſtrorum perpetuis Memoriâ uſu & utilitate.

Nos itaque Petrus Cardinalis ſæpe dictus, dicta ſtatuta & ordinationes, rationabilia & rationabiles conſiderantes de ſingulari benignitate utilitati Dilectorum in Chriſto nobis Præpoſiti, Decani & Capituli Præfatorum in hoc proſpicere volentes hujusmodi omnia ſtatuta & ordinationes auctoritate noſtra ordinaria & ex certa ſcientia laudamus approbamus & confirmamus volentes & decernentes ut hujusmodi omnia ſtatuta atque ordinationes, tam per Præpoſitum quam Decanum & Capitulum nunc exiſtens, quam eorum Succeſſores in perpetuum inviolabiliter obſerventur. Et in Evidentiam & Teſtimonium præmiſſarum noſtro ſigillo, quo in vicariatûs noſtri utimur officio, præſentes litteras unà cum appenſione ſigillorum Præpoſiti & Capituli Præfatorum, fecimus communiri.

Datum Anno à Nativitate Domini milleſimo quadringenteſimo quinquageſimo ſecundo, vigeſimâ quintâ Menſis Septembris.

Ex authographo.

1454.

FRidericus Dei & Apoſtolicæ Sedis Gratia Epiſcopus Ratisponenſis, ad Perpetuam rei Memoriam. Pium eſt & meritorium apud Deum, ſi ea quæ zelo Devotionis pro Divini fiunt cultûs augmento ac præſertim pro Miſſarum celebratione ac ſalute animarum, pia proſecutione ac votivo animo amplectamur. In hujusmodi enim Miſſarum celebratione Memoria Dominicæ paſſionis recolitur, Chriſtus ipſe ſumitur & pro fidelium omnium tam vivorum quam mortuorum ſalute ymolatur aſſidue Hoſtia ſalutaris. Sanè Strenuus nobis in Chriſto ſincerè Dilectus Dominus Thomas de Preiſing in Wollntzach, Miles noſtræ Ratisponenſis Diœceſis, & Anna ejus conthoralis nobis ſua petitione monſtrârunt, quod ipſi zelo devotionis accenſi, ad laudem & gloriam ſanctæ & individuæ Trinitatis ac Beatiſſimæ Dei Genitricis Virginis Mariæ totiusque curiæ triumphantis nec non ob ſalutem & remedium animarum ſuarum ac progenitorum & ſucceſſorum ſuorum omniumque fidelium defunctorum unam Primiſſariam futuris perpetuis temporibus in Altari S. Eraſmi Martyris Parrochialis Eccleſiæ S. Laurentii in Wollntzach mane in aurora per ydoneum Sacerdotem quotidie celebrandam unica duntaxat, vel in neceſſitate diebus duobus in Ebdomada exceptis, quibus ſi voluerit, ob Reverentiam Sacramenti liberè vacare poterit, de conſenſu dilecti nobis in Chriſto Ulrichi Reicher dictæ Eccleſiæ Rectoris, qui pro ſe & ſuis Succeſſoribus expreſſe præſtitis, fundaverunt & dotârunt prout & quemadmodum in litteris deſuper confectis, ſigillisque præfati Domini Thomæ nec non Johannis de Preiſing, ac Georgi Püllinger in Inchoven armigerorum dictæ Diœceſis appendentibus ſigillatis coram nobis exhibitis & productis, quas apud Præſentes conſervari volumus, vidimus plenius continere, & primo ex Curia in Ehing ſex libras denariorum Monacenſium, item ex Molendino in Altweg duas libras denariorum ſimilium, item duas partes Decimæ tam Prædialis quam minutæ in Hampershauſen, item ex curia in Pawntzhauſen quam colit - - - Weber tres libras denariorum monetæ antedictæ, item agrum unum cum prato ſituatis volgariter *Bey dem Rorweger*, valens annuatim tres libras & triginta duos denarios, item aream in qua domus ipſius Capellani ſituata eſt, per Joannem Preiſinger ipſi Miſſæ & ejus Capellano appropriatam unacum dimidia libra denariorum à Conrado Viſchel & ejus uxore, ex decima in Winden, quos quidem fructus, redditus & proventus præfati Fundatores per Capellanum quemcunque pro tempore exiſtentem ad dicendam quoque Miſſam canonicè inſtitutum ſublevari in uſusque ſuos converti voluerunt atque volunt, nec non manutenere contradictionem & impedimentum ceſſans quibuscunque eisdem nihilominus bonis & redditibus pro ſe & ſuis Succeſſoribus expreſsè renuntiando. Quare pro parte præfati militis ejusque uxoris fuit nobis humiliter ſupplicatum, quatenus prædictæ Miſſæ fundationem dotationemque ac bonorum appropriationem, nec non omnia & ſingula præmiſſa Auctoritate noſtra ordinaria admittere, ratificare, approbare & confirmare dignaremur. Nos igitur qui cultum divinum noſtris temporibus intenſis deſideriis adaugere cupimus, dictorumque Thomæ & Annæ fundatorum laudabilem intentionem amplectentes & in Domino commendantes prædictas fundationes erectiones & dotationes, prout eas rite & rationabiliter factas repperimus, Auctoritate noſtrâ ordinariâ admiſimus, admittimusque, approbamus, ratificamus & confirmamus in Dei nomine præſentium per tenorem, dictamque Miſſam ſic inſtitutam in perpetuum beneficium erigimus per præſentes; volentes ac dicta auctoritate decernentes, quod omnia & ſingula circa fundationem ac dotationem prædictas ordinata cum omnibus clauſulis & capitulis in præſentibus litteris deſcriptis perpetua roboris gaudeant firmitate; Jus Patronatûs verò ipſius Miſſæ ſeu præſentandi perſonam ydoneam ad eandem quotiescunque ejus occurrerit vacatio præfato Domino Thomæ & poſt ejus deceſſum ſuis hæredibus & ſucceſſoribus perpetuè reſervamus. Sic quod ipſis vacationum temporibus nobis aut ſucceſſoribus noſtris, aut noſtro vel ipſorum in ſpiritualibus Vicario Generali Perſonam ydoneam ad ipſam Miſſam canonicè inſtituendam poſſint & debeant infra tempus debitum ſecundum Juris diſpoſitionem præſentare, qui quidem Capellanus ſic præſentatus & inſtitutus, ipſam Miſſam laudabiliter regere juxta Sanctorum Patrum Inſtituta ac modum ſupra deſcriptum inofficiare teneatur, nec non Rectori pro tempore in Wollntzach obedientiam, fidelitatem, reverentiam in cunctis honeſtis exhibere ac de indempnitate oblationum, remediorum & aliorum quorumcunque Jurium parochialium fidelitatem debitam promittere & obſervare, nec non ſuperpeliciatus diebus feſtivis, juxta morem aliorum beneficiatorum in choro ſtare ac divinis officiis intereſſe ſeque honeſtè decenter ac regulariter regere debeat ac teneatur. Prohibemus igitur ſub interminatione diſtricti judicii ne quis contra præmiſſa omnia & ſingula facere vel venire, aut ea auſu temerario infringere ſeu violare, ac de bonis ad dictam Primiſſariam donatis ac appropriatis ac in futurum donandis & appropriandis quidquam diſtrahere & ab eadem alienare præſumat prout ultionem omnipotentis Dei atque pœnas & ſententias ſacrorum Canonum voluerit evitare. In quorum Teſtimonium præſentes litteras exinde fieri, & ſigilli vicariatus noſtri juſſimus appenſione communiri. Datum Ratisponæ viceſimâ quintâ Die Menſis Octobris Anno à Nativitate Domini milleſimo quadringenteſimo quinquageſimo quarto.

Ad Mandatum Domini Epiſcopi Samuel Kradl Notarius ſubſcripſit.

Ex vet. cod. Bibl. Bav. N. CCCXXIX. ſignato ubi in fine à Bibliopego emporeticæ loco agglutinata eſt.

A. 1459.

Reverendo in Chriſto Patri ac Domino Dno Ekhardo Abbati venerabilis Monaſterii S. Sebaſtiani Martyris in Eberſperg.

CUm orationibus devotis affectuoſam in Domino caritatem. Venerabilis Pater, cum Frater Benedictus Monaſterii veſtri Monachus profeſſus pro religioſis moribus vitæque regularis practicâ adipiſcendâ pleniori veſtrâ concurrente licentiâ commendatitiâ ad nos declinâſſet à nobisque charitativè collectus & usque ad præſens religioſè nobiſcum fuiſſet commoratus inter cætera bonæ converſationis ſtudia ſagaciter lectioni Sacrarum Scripturarum operam dando & tanquam in ſpeculo earumdem præteritæ vitæ ſuæ juvenilem ignaviam penſando inveniſſet conſcientiæ ſuæ Errata quamquam minus fortè ſufficienter purgata, anxius revolvit quod plures malè errantes poſt hujus vitæ finem æternum ſentiunt punitorem, ideoque conſcientiæ ſuæ exhonerationem & ſalutis cauſam procurare volens, ad vos per intermediam perſonam religioſum virum N. ſcilicet Priorem veſtrum recucurrit ſupplicarique rogavit, quatenus ſibi copia daretur ut poſſet Apoſtolicam Auctoritatem adire eamque conſulere ſuper his, in quibus, ut præfertur videtur ſibi fortaſſis retroactis temporibus erràſſe & in Canones incidiſſe ac deinceps liberè Domino Deo vota ſua reddere. Cum autem veſtra caritas ſuper hujusmodi me conſulere prædictum Fratrem Benedictum juſſerit, ipſe mandatis veſtris parens me conſuluit, & ego quantum ejus animum examinare potui, ipſum rationabiliter conſideravi moveri, quapropter omni inſtantiâ tum & pro ipſo ſupplico, imo & ſuadeo quatenus hujusmodi precatus ſalutiferos honeſtatis ac juſtitiæ germen producentes exaudire dignemini, cum & negari phas non ſit quod ſaluti ſubditorum provenit, nec reſpectus habendus eſt ad terrenam ſubſtantiam, cum ſubditorum poſſumus exhonerare conſcientiam & lucrari animam, ideoque hortor ac moneo ſupplicando ut prædictum Fratrem Benedictum in ſumptibus, horarum libro ac veſtibus paternè & honeſtè literis dimiſſorialibus & promotivis datis providere velitis, quatenus eundem poſt ſuum reditum magis obedientem ac devotum Deoque gratum ſemper habere poſſitis quod faciendo Dei laudem fratrisque ſalutem procurare, nobis etiam gratam complacentiam oſtendere, in dubium venire non debet. Datum Saltzpurgæ Anno Domini M. CCCC. LIX. in die Sanctorum Martyrum Prothi & Jacincti.

Frater Petrus Dei gratiâ Abbas
Monaſterii Sancti Petri Saltzburgæ.

Tomo II. fol. 201. a. Privilegiorum.

Bericht zwiſchen des Pfallntzgraven Herzog Ludwign Graven zu Velldenz und Grave Ulrich von Wirttnberg.

1460.

WIr Eberhard Grave zu Wirttenberg und zue Mimpelgart bekeñen und thun kunt offenbar mit dem Brieve, als die Hochgebornen Furſten und Herrn Herrn Fridrich Pfallentzgrave bey Rein Herzog in Bairen des Heiligen Römiſchen Reichs Erz Druchſeß uñd

un̄d Kurfurſt auch Herrn Ludwigen Pfallentzgrave bey Rein Hertzog in Bayrn und Grave zu Veldenntz unnd der hochgeborn Ulrich Grave zu Wirttenberg &c. unnſer lieb Herrn Obeim und Vetter mit einander zu offen Vehden Kriegen und Veintſchafft komen ſind und die ettwelang gegeneinander und bisher beharret haben, Das wir dem allmechtigen Gott zu Lob zu Fride und Gemach der gemainen Lannd und vil Ubels das aus ſolchenn Ufruren entſteen̄ möcht zu vermeyden zwiſchen denſelben Furſten und Herrn mit ir aller gutter Wiſſen und Willen berett un̄d beteydingt haben inmaſſen hernach volget

Zum erſten das die benan̄ten Furſten und Herr ſolch obgerurt Vehde und Veintſchaft in den ſy gegen einander bisher als ſelbs Secher und Helffer geweſt ſin, genutzlich aufheben̄ und abtun, als die auch gegeneinander zue Stund abgethan und uffgehaben ſin, und ſy all und ir yglicher auch ir yglichs Helffer, Helffers Helffer ir Lannd und Lewte und alle die darunter verdacht oder darunter gewant geweſen und ſin mügen gericht und geslicht ſin ſollen und umb ſelb Vehd Veindſchaft und alles das ſich zu allen Tailen dorynne gemacht oder begeben hat, das alles auch abe ſein und von kainem Tail fürter gerechtvertiget, geäfert oder geandet werden ſol, und heruf ſollen alle Gevangen Edl und unedl von allen und yglichen obgemellten Tailn, uff ein slecht allt Urfehd das ſy zuverſweren ſollen ledig gezalt werden, uf unnſer lieben Frawen Tag Aſſumptionis *ſchirſt kunftig, all Schatzung Bran̄tſchatzung und ungegeben Gellte, ſol auch furter ungegeben beleiben Burgſchaft und Sicherung dafur geſcheen abſin doch ſoll ain yeglicher der gevanngen geweſen iſt, ſein Atzung ſelb bezalen.*

Und als den benanten Furſten und Herrn etlich die in ir ygliche Hillff gegen dem andern in dein gemelten Krieg geweſt ſind, ir Leben ufgeſagt haben dieſelben allen und yeglichen ſollen ſölche Leben, wann ſy des in ein viertail Jarfriſt nechſtfolgent von den benanten Furſten und Herrn von den die Zuleben herrürend ervordrend on Wegerung wider gelihen werden, in maſſen die vor ſolhem Krieg gelihen un̄d empfangen geweſt ſind ungeverd.

Und die benantn un̄ſer Herrn und Öbeim der Pfallntzgrave und Herzog Ludwig ſöllen einander in Vordrung ſin geſtanden vor un̄s und unſern Rätten gerecht werden zue Tagen, die wir der Sach halben werden beſchaiden, und ob die Partien ſpenig wurden, welhs Vordrung Anfang han ſolt, das ſol nach un̄ſer und un̄ſer Räte rechtlich Erkantnuß werden gelütert, un̄d was dan uff Furbringen baider Partien von uns und un̄ſern Räten oder dem mertail zurecht geſprochen wirdt, dem ſoll von baiden Tailen uffrecht on Verzug und all Wegerung nachgegangen werden, und wir ſollen auch hiezwiſchen und Weynacht nechſtkumbt Tag ſezen und in ſolcher Zeit die Sachen rechtlich enden; Es wäre dann das ſich darinn Verlengerung durch Recht begeben wurde.

Unſer Herr und Obeim der Pfallentzgrave ſoll auch Sicherung und Porgſchaft tun durch den wolgeborn unnſern lieben Swager Graf Philips von Katzenelbogen, allſö wer es das er herin̄ ſumig und den benanten unſern Herrn und Obeim Herzog Ludwigen nit gerecht, oder ſolchen das mit Recht erkant würd nit nachköme als vorgemelt iſt, das er dan denſelben Herzog Ludwigen viertzig tauſent guter reiniſcher Gulden zu ſeinen Handen in Jarsfriſt darnach antwortten wölle des ſich gegen ime der benant un̄ſer Schwager von Katzenelbogen notdurfftiglich verſchriben, un̄d dafur Burg werden ſoll; desglich ſol unnſer Herr und Obeim Herzog Ludwig dem benanten un̄ſerm Herrn und Obeime dem Pfallentzgraven Burgſchafft und Sicherung tun, durch unnſern lieben Vettern̄ Grave Ulrich der ſich auch verſchriben und tun ſol als von un̄ſerm Schwager von Catzen Elbogen gemelt iſt, ob es wäre das der ſelb unnſer Herr und Obeim Herzog Ludwig unſerm Herrn und Obeim dem Pfallentzgraven nit gerecht oder dem rechten nit nachkomen wurd, als obgeſchriben ſteet, das dan der ſelb unnſer Vetter unſern Herrn und Obeim dem Pfallntzgraven viertzig tauſen̄t Gulden in der benanten Zeit zue ſeinen Hannden antwurtten wölle, und ſoll yeder Tail dem andern ſölb Burgſchaft vertigen und notdurftig Verſicherung daruber in ſynen ſichern Gewalt in acht Tagen nechſt antwurtten.

Auch was Vordrung und Anſprach unnſer Herr und Obeym der Pfallntzgrave eyns un̄ſer lieben Vetter Grave Ulrich und die hochgeborn Fürſtin Fraw Margret von Saphoy und Grävin in Wurtenberg unſer liebe Fraw und Sweſter ſein Gemahel des andern Tails zu einander haben, darumb ſollen ſy komen fur un̄s und un̄ſer Räte zu rechte zutagen, ſo inen die von unns werden beſchaiden und ſol yglich Partey der andern tun, ſo vil er mit Rechte pflichtig wirdet, und ob ſy des Anfangs halb das yglicher Tail maynen wolt Clager zu ſein, ſpenig würden, deshalben ſoll ein Leutrung von unns und un̄ſern Räten oder dem merer Tayl zu recht geſprochen würdet, ſo verr wir die Irrungen mit Wiſſen bayder Partheyen, nit gutlich hinlegen, dem ſoll on Intrag oder Waigerung nachgeganngen werden̄.

Die benannten unnſer Herrn Obeim und Vetter ſollen auch in Jarsfriſt dem nechſten, von ir ſelbs oder yemand annders wegen mit einander zu Vehden Kriegen oder Ufrüren nit köme, auch einer des andern Veinde oder Beſchediger in ſeinen Sloſſen, Steten oder Gebieten weder hauſen noch herbergen, ine auch nit Beyſtand, Hylf oder Zulegung tun in kain Wege, ſoverr ir yeglichem recht volgn und gedyen mag, als hernach gemelt wirdet, doch ſollen hierynn yeds Tails Puntgenoſſen und die mit den ſy Eynung halb vor datum diß Brieves verbunden und ver-

pflicht geweſt usgenomen ſind , denſelben Pundtgenoſſen ir yglicher Hilff und Beyſtand tun mag unverlezt diſer Richtung , dan von ſolcher Vehde und Sachen wegen derhalb die obgemelt Veindſchafft entſtanden geweſt und zu recht verfaſſet iſt, ſol kain Tail Hillf oder Beyſtand wider den andern Tail tun in kain Weyſe.

Und das ſolich Richtung zwiſchen unnſern Herrn Oheim und Vetter deſter fruchtberlicher geſein möge , ſollen ſy einander umb Sachen dy ſich in den gemelten Jar zwiſchen in begeben mochten , vor uñs oder unnſern Rätten gerecht werden zu Tagen die wir in zu yeder Zeit , ſo wir darumb von baiden Tailen oder ir ainem gebetten beſchaiden werden.

Ir yglicher ſoll auch des andern Angehörigen und die ime zu verſprechen ſteen, es ſein Grafen, Herrn, Ritter, Knechte, Burger oder ander gegen im den ſinen oder der er ungeverlich mächtig iſt, glich billich Recht widerfarn laſſen.

Und als unnſer Vetter Grave Ulrich und Horneckh von Hornberg bisher in Vehden geweſt auch Dietrich Spät , Hañs vom Stain , und ettlich annder uñſers Vettern Grave Ulrichs Diener in Hillf Grave Dietrichs von Lemyngen wider unnſern Herrn und Oheim den Pfaltzgraven auch unſer Vetter Graf Ulrich und ettlich ſein Diener mit unſers Hern und Oheims den Pfallentzgraven Räten und Dienern uf dem Krewtzgewe und in der nehe darumb geſeſſen, in ſunder Veintſchaft geweſt ſind, dieſelben Veindſchafften alle ſollen auch zwiſchen allen Taylen irn Helffern, Helffers Helffern und wer dazu oder darunter verdacht oder gewant iſt abe ſin, die Gefañgen uff ein slecht allt Urfehd ledig geſagt werden , und yeglicher Gefañgen ſoll ſein Atzunge ſelbs bezallen , ſunſt ſollen all Schatzung Brandtſchazung, ungegeben Gellt , Sicherung und Verſchribung darfur geſcheen genntzlich ab ſin und ungegeben beleiben , Geverd und Argliſt in allem und yglichem ſo vorgeſchryben ſteet, gentzlich usgeſcheiden und des alles zu Urkunde haben wir Eberhart Grafe zu Wirtenberg und zu Mumpelgart &c. obgenant uñſer Inſigel mit rechten Wiſſen tun hencken an diſen Brieve , und wir Fridrich von Gotes Gnaden Pfallntzgrave bey Rein Herzog in Bairn des heyligen Römiſchen Reichs , Erzdruchſeß und Kurfurſt , wir Ludwig von denſelben Gottes Gnaden auch Pfallentzgrave bey Rein Herczoge in Bayrn und Graf zu Velldentz uñd wir Ulrich Grave zu Würtemberg &c. bekennen auch offennlich mit diſen Brief das alles und yegliches ſo vorgeſchriben ſteet mit uñſern Wiſſen und guten Willen zugegangen und beſcheen iſt , gereden und verſprechen auch bey uñſern Furſtlichen Eren Wirden und Trewen an Aids ſtat ſollh alles ſo verr uns all drew, oder unſer yglichen inſunderhait das berürt veſt, ſtät, und unverprochenlich zu hallten, darwider nit zu ſin noch zu tun noch ſchaffen getan werden, durch unns ſelbs oder yemand añders von uñſer wegen alles ongeverde, und des zu Urkund hat uñſer yeglicher ſein Inſigel zu des benannten unnſers lieben Oheims und Vettern Grave Eberharts Inſigel auch an diſen Brieve tun hencken, der geben iſt zu Veyhingen an Freytag vor Sañd Laurentzen Tag , des heyligen Martrers , nach Criſti Geburt XIIII. C. und LX. Jar.

Richtung zwiſchen Hertzog Fridrichn Pfalltzgraven, Herzog Ludwig von Velldentz uñd den von Lyningen &c.

Loc. cit. fol. 209. a.

WIr Karl von Gottes Gnaden Marggraf zu Baden &c. und Graf zu Spanhaim bekennen und tun kund offenbarr mit diſem Brief als zwiſchen den Hochgeborn Furſtn Herrn Fridrichen Pfalltzgrafn bey Rein, Hertzogen in Bairn des heiligen Römiſchn Reichs Ertzdrugſeß und Curfurſten unſern lieben Herrn und Oheim an ainem, Herrn Ludwigen Pfalltzgraven bey Rein, Hertzogen in Bayrn und Grafen zu Velldentz unſerm lieben Vettern und den wollgebornen unſern lieben Ohemen Emichn , Bernhartn und Dietrichen Gebrudern Grafen von Leyningen dem andern Tail iſt entſtanden Zweyung und Irrung derhalben ſy gegeneinander zu offner Veindſchafft und Kriege kumben ſind , das wir davon denſelben Parthien alln mit irm guttm Willn und Wiſſen haben erlangt , und zwiſchen in gutlich beredt und betaydingt, das ſy zu uñs han geſtallt, wie wir ſy umb ſollchn Irrungen und Zweyungen hie zwiſchen Sant Margreth Tag nechſt kunftig gutlich werdn entſcheiden, das ſy dabey beleiben , und dem an Weigrung oder ainicherlay Untrag getrulich und ungeverlich nachgeen und das hallten und vollenziehn ſollen, und wöllen, und das darauf die Veindſchafft und aller Unwille zwiſchen ine abſin, und ſy in alln Teiln ir Veldlegere abziehn und vor ſich, alle die irn ire Helffer und Helffers Helffer und alle die ſo von ir yglichs Teils wegen darzu haſt gewant oder darunter verdacht ſind geiſtlich und welltlich ſolliche Sach und Veindſchafften und alles des das ſich dariñ bis auf diſen heutigen Tag zwiſchen ine begeben und gemacht hat, ganz und gar gericht geſlicht und geſinnet ſein und beleiben auch alle Gefangen von den obgenanten Parthien auf ein slecht allt Urfehde irer Gefencknus ledig gelaſſen werden ſollen, alſo das ir yeder der gefangen iſt nemblich die auf uñſers Herrn und Oheims des Pfalzgrafn ſytte unſern Vettern Herzog Ludwigen, und den Gebruedern von Lyningen ſind abgefangen ſich gen Alltzey, und die ſo von uñſern Vettern Herzog Ludwigs und der benañten von Leyningen ſeyt unſern Herrn und Oheim dem Pfalltzgraven abgefangen ſind ſich gen Armsheim ſullen ſtellen auf den egenanten Sant Margrethen Tag ſolhe obgerurt Urfehde zu tun , und das auch ir yeglichs an dem Ende, da er iſt gefangen gelegen, ſein Atzung bezale und ausricht, nach zimlichen

1461.

chen Dingen und alles ungegeben Schatzgellt und Brandſchatzung ſulle furbas nit gegeben werden, und ob hernachmals der guetlichen Richtung halben zwiſchen den egenanten Partyen wurde entſtehen icht Irrung dariñe ſie ferrer Leutrung bedurfften, ſollih Leuterung ſullen ſy auch beleiben bey unns als einen Teidingsman der Sachen, alſo wie wir ſie darumb zu tagen die wir in deshalben werden beneñen mit Mynne oder Recht entſchaiden, und zwiſchen ine leutern werden, das ſy dem aber ſullen nachgeen, das hallten und vollenziehen on ainicherlai Intrag und Widerrede, und welcher von diſer obgeſchriben Veindſchaft und Krieg wegn ſeine Lehen aufgeſagt oder die zuempfahn deshalben verhallten hette, uf welcher Parthey das wäre, dem ſolln ſolche Lehn von dem Lehenherrn von dem ſy zu lehen gehent, wider geliben werden, wan derſelb der das Auſſagn getan oder die Empfengnus in obgeſchribner Mas verhallten hette, des wirdet geſynnen hier zwiſchen Sant Michelstag negſtkunftig alle Argliſt und Geverde gäntzlich ausgeſchiden, und des alles zu veſten und waren Urkund, han wir Marggraf Karln unſer Inſigl an diſen Brief tun hencken, und wir Fridrich von Gottes Gnaden Pfalltzgraf bey Rein &c. Kurfurſt an ainem, und wir Ludwig von denſelben Gnaden Gotz Pfalltzgrafe bey Rein &c. und Grafe zu Velldentz und wir Emich Grafe von Lyningen fur uñs und die wolgeborn unſer lieb Vettern und Brueder Bernharden und Diethern Grafen von Leyningen dem andern Tail, bekeñen mit diſen Brief, das diſe obgeſchriben gutliche Beredung Teiding und Richtung mit unſern gutn Willn und Wiſſn zuegangen und beſcheen iſt, und darauf ſo gereden und verſprechen wir Herzog Fridrich Pfalltzgrafe bey unnſern Furſtlichen Wirden und Ern an ainem, und wir Herzog Ludwig Graf zu Veldentz auch bey uñſern Furſtlichen Wirdn und Ern und wir Emich Graf von Lyningen bey unſern gutn Trewen und rechter Warhait von unſer ſelbs und der egenañten lieben Vettern und Brueder Bernhards und Dietrichs wegen des andern Tails und zu beiderſeit vor uñs und alle unſere Erben bey ſolcher Richtung und Teiding zu bleibn und getrulich war veſt und ſtät zu hallten und zu vollenziehen alles das in diſem Brief geſchriben ſteet und darwider nit zu ſein oder zu tun noch das ſchaffen zu beſcheen mit Worten oder Wercken heimlich noch offenlich in keinen Weg alles ongeverde, und des zu noch merer Gezucknus und Beveſtigung haben wir Herzog Fridrich Pfalltzgrave obgenant fur uns und unſer Erben und wir Herzog Ludwig und Graf Emich auch vorgenant fur uns und die obgenannten unnſer Vettern und Brudere Bernharten und Diethern Grafen von Lyningen in aller Mas als ob ſy bey diſer Richtung ſelbſt perſonlich gegenwurtig geweſen werent, und fur uñſer aller Erben unnſer Inſigel auch thun hencken und gehenckt an diſen Brief, der geben iſt im Vellde vor Meyſſenheim auf Sant Johanns Abent des Taufers. Anno Domini milleſimo quadringenteſimo ſexageſimo primo.

Richtung Scharpfenberg antreffend.

Tomo II. fol. 211. b. Privilegiorum.

1461. *Wir Karl von Gottes Gnaden Marggraf zu Baden &c. und Grafe zu Spanheim bekenne mit diſem Brief, als vormals der Hochgeborn Furſte Herr Ludwig Pfalltzgrafe bey Rein Hertzog in Bayrn und Grafe zu Velldentz unſer lieber Vetter und die wolgeborne unſer liebe Oheimen, Emich Graf von Lyningen, Graf Alwig zu Sulltz und Cunntz Pfile von Ulmburg Scharpfenberg das Slos, das des Erwirdigen unnſers Herrn und beſundern Frunds Herrn Philippſen Abte zu Wiſſemburg geweſen iſt, zu irn Handn bracht unnd innhand des ſich der Hochgeborn Furſt unſer lieber Herr und Oheim der Pfalltzgraff von des egenanten Abbts wegen Schirm halben angenomen hat, das wir da iezund beredt und guetlich beteydingt haben das unnſre vorgenannten Vettere und Oheim Hertzog Ludwig und Graf Emich ſolln ſchaffn, das dem ſelbn Abbt das vorgenant Slos wider zu ſeinen Hannden gegeben und gevolget werde, ſo bald ſy befinden das das Cuntz Philen Wille auch iſt oder ſein wirdet, als unnſer Vetter Hertzog Ludwig und Graf Emich hant bewilligt, das Cuntz Pfil ſollchs bewillign möge, das ſy mit im tun wölln und getan haben, als dan Graf Alwig von Sultz des alſo auch gewilligt hat, alles ungeverlich. Und des zu Urkund han wir unnſer Inſigel tun hencken an diſen Brief der geben iſt im Vellde fur Meyſſenheim an Sant Johanns Abent des Tauffers.* Anno Domini milleſimo quadringenteſimo ſexageſimo primo.

Bericht zwiſchen des Pfalltzgraven Herzog Ludwig von Velldentz und der von Leyningen.

Loc. cit. fol. 212.

Anno eod. *Wir Karlle von Gottes Gnaden Marggrave zu Baden &c. Grave zw Spanhaim bekeñen und thun kundt offenbare mit diſen Brief als wir nechſtmals die hochgeborñ Furſten Herrn Fridreich Pfallentzgraven bey Reine Hertzog in Bayrn des heiligen Römiſchen Keichs Ertzdruchſes und Kürfurſten unnſern lieben Herren und Oheim on ſeinem Hern Ludwigen auch Pfalltzgraven bey Reine Hertzogeñ in Bayrn und Graven zu Veldeñtz unnſern lieben Oheimen Emichen Bernharten und Dietrichn Gebrueder, Grafen von Leyningen dem andern Teyl, irer Zweyung und Veintſchaft dariñe ſy gegeneinander ſtuenden mit irem guetlichen Wiſſen und Willn gutlich vereynet und vertragn haben, nach Lautte der Brief darüber der data ſteendt im Vellde vor Mayſenhaim uf Sañd Johanns Abent des Tauffers nechſtvergangen nnder andern innehalltente das die gemellten Partheyen zu uns* haben geſtallt, wie wir ſy umb ſolhe Irrunge und Zweyunge zwiſchen derſelbn Zeit und Sand Margarethen Tage ſchiriſt komend gütlich werdeñ entſchaiden, das ſy dabey beliben und dem one Waygrunge oder einicherlay Intrage getrulich und ungeverlich nachgeen und das hallten und vollenziehn ſolln und wolln. So thun wir daraus ſolhn uñſern Entſchiedt in maſſen als hernach geſchriben ſteet nemblich und des erſten, das uñſer Herre und Öheim der Pfalltzgrave unnſerm Vettern Herzog Ludwigen das Slos Liechtenberg mit ſeiner Zugehörende, das derſelb uñſer Herr unſer Oheim der Pfalltzgrave hat gemeinet ime und der Pfalltz verfallen ſein ſolle, darumbe Spänne zwiſchn ine geweſen ſind zu rechten Mannleben leihen und Herzog Ludwig das allſo emphahen, globen ſweren und Holdigung tun und des Brieffe in redlicher muglicher Forme gebn und nemen ſolle hie zwiſchen Sannt Laurentzen Tag nechſtkunftig item das derſelb Hertzog Ludwig den halbn Teyl der Gullten auf den Zöllen zw Bacherach und Tribe das iſt nemlich ſibenhalbhundert und funf reiniſcher Gulden, die er meinet ime darauf järlich fellig ſein ſollen, nachlaſſen und darauf ſeinen verſigellten Brief nach redlicher Notturft gañtz verziehn und den ubrigen halbenteyl, das iſt mit Namen drewhundert zwaintzig achthalben Gulden, hie zwiſchen und den eegenanten Sant Laurentien Tag von dem vorgenantn uñſern Herrn und Oheim dem Pfalltzgraven, mit Glubden und Hulldung als vorſteet zu Erb Lehenn entphahn, und derſelb unnſer Oheim der Pfalltzgrave ime denſelben halbenteyl alſo leyhenn ſolle, und der von baiden Teylen auch Brieve geben und genomen werden in obgeſchribner Maſſe, allſo das unnſer Herre und Öheim der Pfalltzgrave hinfur dem vorgenanten Herzog Ludwigen oder ſeinen Erben an den obgemeldten ſibenhalb hundert und funf Gulden nit mer ſchuldig ſein zugeben dan järlich den eegemelten halben Teyl der in obgeſchribner maſſe ſoll entphangen werden doch mit Behalltnuſſe unnſerm Oheim Herzog Otten, der Loſung daran ob er die hette oder haben ſollt nach Lautte der Verſchreybung darüber, und auch allſo das ſollch Gellt damit die Loſung von Otten oder ſeinen Erben geſchicht, durch Herzog Ludwige oder ſein Erbn als vil ine des zw irn Teyl geburet, an andere aigen Guetter die von zwaintzig Gulden Heuptgute, ein Gulden jerlichen Gulte wol ertragen mogen wider angelayt, und dieſelben Guetter von der Pfalltze enphangen werden, mit Glubden und Eiden in allermaß als Herzog Ludwig den eegemelltn halben Teyl der Gullten ytzund in vorgerürter maſſe enphahen wirdet, und auch in ſolher maſſe das unnſer Herr und Oheim der Pfalltzgrave und ſein Eriben mit zweintzig Gulden Haubtguets einen Gullden Gellts der eegemelltn Gullte mogen ablöſen und ob unnſer Herre und Öheim der Pfalltzgrave oder ſein Eriben ires Teyls der eegemellten Gullte, auch wörden Abloſung tun, des ſy dann zu tun Macht habenn ſolln, ye einen Gulden Gulte mit zweintzig Gulden Hauptgute abzulöſen, ſo ſoll daſſelb Gelt, dafur aber angelayt und entphangen werdenn wie hinfor von Herzog Ottens Gellts wegen geſchriben ſteet. Item ſo dann von der Gebrueder von Lunngen wegen entſchaiden wir, das dieſelbn Gebrueder, nemblich Emich, Schaffritt wann der ſeiner Gefennckuſſe darinne er ytzundt iſt ledig wirdet. und Bernhart und ir yeglicher beſunder ſollen von unnſerm Herrn und Öheim dem Pfalltzgraven entphahn, als er ine auch leyhen ſol in Gemeinſchaft, das dan ir Vatter ſeliger von der Pfalltze zu lehen entphangen und getragen hat, nach Laute der Brieve darumb ſagen. Item als unnſer Herre und Öheim der Pfalltzgrave Grave Philippſe von Leiningen in Fencknuſſe hat, denſelben Grave Philippen ſol er ſolher Fencknuſſe auf ein ſlecht allt Urphede ledig laſſenn hie zwiſchen Sant Margarethn Tag nechſtkunftig, doch das derſelb Grave Philips gegen demſelben unnſern Herrn und Öheim verbonden werde Mannſchaffthalb zu Lehen zuenphahen und intragen, das das ime in ſeinem Teyle wirdet geburen. Item als Ludwig von Liechtemberg ettlich Zeit bisher gehabt und noch hat in Fencknuſſe Schaffriedn Graven von Leyningen; da ſollen und wollen unſer Herr und Öheim der Pfalltzgrave und wir hie zwiſchn Sant Bartholomeus Tag nechſt kunftig furnemen einen guetlichen Tag und darinne den benannten von Liechtenberg und Grave Schaffriden Gebruedere verbotten und mit Vleiß verſuechen, ob wir ſy güttlich ubertragen, dadurch Schaffrid der Gefencknuſſe ledig werde, oder ſie, deshalb bayderſeits ains billichen Austrags vereinen mögen. item unſer Herr und Öheim der Pfalltzgrave ſol in viertagen den negſten ungeverlich nach dem, als die eegemeldten Gebruedere von Leyningen, Emichen und Bernhartn ire Lehen in obgeſchribner maſſe von ime emphangen habent, dem obgemeldten unnſern Vettern Herzog Ludwig und den Gebruedern von Leyningen widergeben und zu iren Handen volgen laſſen die Zargen der Sloß, Haßlach Mynnfelt Buſeshaim mit den Dörffern Gerichten Gewaltſamen, Herrlichkeiten, Gerechtigkeiten, Nutzungen und Zugehörungen, und die Armlut darzue gehörig, wo die geſeſſen ſein, irer Gelybde und Eyde und aller anndern Verbundnuſſe die ſie ime in Zeit als er die eehegemelten Sloß und Dorffere gewonnen und an ſich bracht hat, oder ſunſt in dem Kriege der zwiſchen ine beyderſeit geweſen iſt, getan hant, ledig ſagen und laſſen, und ſol dheyn Theyl noch ſein Eriben an den andern oder ſin Erben umb annder Schaden, Todtslege, Brannt oder Name wie ſich die bis auf diſen hewtigen Tage in dem eehegemelten Kriege zwiſchen ime begeben und gemacht hant, hinfur kainerlay Fordrung oder Anſprach haben oder furnemen noch das ſchaffen zu geſcheen in keinen wege, ſunder ſie ſollen des gañtz und

gar gerichtet geſchlichtet und geſunet ſein und beleyben, all Argliſte und Geverde in allen vorgeſchriben Dingen ganzlich ausgeſchaiden ſein ſollent unnd dis unnſers Entſchaides zu warem Urkund hañ wir uñſer Inſigel tun hencken an diſen Brief der geben iſt zu Swadn an Dinſtag nach der heiligen Petri und Pauli Tag. Anno Domini &c. LX primo.

Tomo II. fol. 238. Privilegiorum.

Ludovici Bav. Ducis Epiſtola ad Pium II. Pont. Max. in cauſa diſſid. Sigismundi Auſtriæ Ducis & Nicolai Cuſani Cardinalis.

Beatiſſime Pater & Domine Domine Clementiſſime, poſt humilimam meam commendationē ac devotiſſima oſcula beatorum pedum. Differentiam inter Beatitudinem 1461. Veſtram occaſione Reverendiſſimi in Chriſto Patris Domini Nicolai Titulo S. Petri ad vincula Cardinalis & Epiſcopi Brixinenſis, & Illuſtrem Principem Sigismundum Auſtriæ Ducem, gravi & turbato accepi animo vehementer deſiderans atque cupiens concordiam & compoſitionem harum diſcordiarum inter B. V. & ipſum Reverendiſſimum Dominum Cardinalem Brixinenſem ac dictum Sigismundum Ducem; uti humilimum ac obedientiſſimum Principem V. S. ac Sanctæ Apoſtolicæ Sedis bene decet. Idcirco his rationibus ac aliis quam plurimis motus Reverendiſſimus in Chriſto Pater Dominus Petrus Tit. S. Vitalis Cardinalis ac Epiſcopus Auguſtenſis & Ego uti tractatores dietam nunc unam in opido meo Landshuet obſervavimus, ad quam B. V. transmiſit Venerabilem virum D. (z) Leonardum Gäſsler (z) Decanum Auguſtenſem cum inſtructionibus ac certâ formâ compoſitionis; & ipſe Sigismundus Dux oratores ſuos pleno cum mandato fulcitos quibus decebat juxta compoſitionis formam ipſi Decano à B. V. traditam apud Ducis Sigismundi oratores rem ipſam egimus. Qui oratores media illa recipere recuſârunt, & quia Decanus ipſe non amplius in mandatis à B.V. habere dixit, nos ulterius apud prædictos Ducis Sigismundi oratores laboravimus & poſt plurimas ſolicitudines diligentiamque noſtram cum rem ipſam ad alia media pro tunc & ad formam compoſitionis per V. S. ipſi Decano traditam reducere non potuimus nos ut tractatores concordiam deſiderantes tandem ad ea devenimus media juxta continentiam zedulæ his præſentibus intercluſæ, oratoribus prædictis ſimilem tradidimus zedulam ad eorum deferendi Dominum, & quia viſum nobis erat, quod aptiora nunc media dare non poteramus, ſi grata & accepta Veſtræ eſſent Beatitudini plurimum cuperem & tandem V. Sanctitas in proſecutionem hujus cedulæ tendet ad addicendam cauſam in Beatæ Mariæ nativitatis feſto in loco in zedula contento, ſin autem alia mens V.B. erit, quid ex tunc V. S. per me hâc in re, ut res ipſa in bonum ſtatum reducatur, fieri velit quam lubens ſuſcipiam & nullos recuſabo labores ac expenſas ſubire. Præterea Beatiſſime Pater de excommunicationis ſententia per S. V. declarata atque interdicto Eccleſiaſtico à felicis recordationis Domino Caliſto, prædeceſſore Veſtræ Beatitudinis poſito, dicunt oratores prædicti nulliter proceſſum fore & ob eam rem abſolutionem ſeu relaxationem vel ſimpliciter vel ad cautelam opus non eſſe, nec Dominum eorum in hoc velle conſentire cum per hoc ſeſe alias penas juris perinde incidiſſe fateri neceſsè eſſet, & quare cum aliud non ſupereſſet remedium devênimus ad hoc quod dictus Dominus Cardinalis Auguſtenſis & ego apud Sanctitatem Veſtram præſentibus preces adjiciendo intercedere vellemus, ut tanquam pius Pater ſi ſupradicta capitula concordiæ acceptaverit, dictos proceſſus cenſurales tollere & interdictum relaxare de ſolitæ benignitatis Clementia gratioſius dignetur, & ſi ſuaſio mea quicquam poſſit, ſuaderem, nam ſicuti oratores præfati atteſtantur, Dux eorum potius omnia adverſa imo mortem patietur quam pro abſolutione ſupplicet vel in eam conſentiat. Dicunt enim quod per hoc & infamia juxta juris diſpoſitionem notaretur, & quamdiu in humanis eſſet ab omnibus actibus legitimis removeretur & crudelem eum cenſet, qui famam ſuam negligit. Hæc & plura ſimilia ab oratoribus præfatis intellexi quæ Beatitudini Veſtræ nota facere volui. Ea enim quæ ad gloriam & amplificationem veſtræ Beatitudinis ſpectant me paratiſſimum & obſequentiſſimum Veſtra reperiet Sanctitas, ac me deditiſſimum Veſtræ Beatitudini ſciat, quam Omnipotens conſervare velit per tempora votiva. Ex opido meo Landshuet. XXII. Julii. Anno Domini &c. LX primo

E. V. S.

humilis & devotus
Ludovicus &c.

Beatiſſime Pater. Media latino ſermone dare partibus conſtituimus, ſed quia Oratores Ducis ea Teutonicâ linquâ habere voluerunt, Idcirco & Beatitudini Veſtræ, ne quid mutentur, in ea lingua miſimus.

Tomo V. Privilegiorum. f. 28

Der Abbtiſſin von Pulnhoven Freyhait von Herzog Johanſen und Herzog Sigmunden von Bayrn, ausgangen.

Von Gottes Genaden wir Johanns und wir Sigmund Gebruder Pfallntzgraven bey Rein Herzogen in obern und nidern Bayrn &c. bekennen als regirind Fürſten fur uns und unſer lieb Bruder Herzog Albrechten 1461.

(z) Inter Epiſtolas MSC. Hartmanni Schedelii nonnullæ ad iſtum & de iſto leguntur in Codd. MSC. Bibl. Bav.

Herzog Criſtoffen und Hertzog Wolfgangen de noch zu irn vogtpern Jarn nicht komen ſind, und tun kunt offenlich mit den Brief, das fur uns komen iſt die würdig unnſer liebe andächtige und getrewe Abtiſſin des wirdigen unſers Gotzhaus zu Pülnhoven und hat uns als ir natürlich Erbherrn und Lanndfurſten von irn und irs Convents wegen diemuticlichen angeruffen und gebeten, das wir in und irm Gotzhaws ir Hanntveſt Gnad Freyhait gut Gewonhait und alltes Herkomen die irm benanten Gotzhaws von unſern vordern König Ludwigen und Marggraf Ludwigen von Brandenburg und ze Luſitz ſaliger und loblicher Gedachtnus gegeben ſein gnadiclich geruben ze confirmieren und zu beſtatten, alls ſy uns des alſo drew Brief furbracht und horn laſſen hat, und hebt ſich der erſt Brief alſo an:

Ludwig von Gotz Gnaden ze allen Zeiten Merer des Reichs allen Getrewen des heiligen Römiſchen Reichs Ewiclichen &c. und iſt geben zu Regensburg an der zehenden Kallend in dem Augſten da man zalt nach Criſti Geburd MCCC. Jar und in dem achtzehenden Jar und in dem funften Jar ſeines Reichs.

So hebt ſich der ander alſo an:

Wir Ludwig von Gotz Gnaden Römiſcher Konig zu allen Zeiten Merer des Reichs und iſt geben zu Regensburg des Freytags vor Sand Jorgen Tag do man zalt von Criſts Gepurt XIII.C. Jar darnach in dem funf und zwainzigiſten in dem ailiften Jar ſeines Reichs.

So hebt ſich der drit alſo an:

Wir Ludwig von Gots Gnaden Marggraf von Brandenburg und zu Luſicz &c. und iſt geben zu Regensburg der Mittwochen in den Pfingſten nach Chriſts Gepurt XIII.C. Jar, darnach in dem zwey und funfzigiſten Jar auch ainen Beſtatbrief von unſerm lieben Herrn und Vatter ſalliger Gedachtnuß daruber gegeben und nachdem wir allzeit genaigt ſein den Fustritten unſer Vorvordern ſalign in allen guten und loblichen Dingen nachzevolgen und ſunder die Gottshewſer und den Gotzdinſt allzeit zufurdren; Hierumbe aus wolbedachtem Mut und rechten Wiſſen, ſo haben wir der vorgenanten Aptiſſin, irm Convent und Gotzhaws zu Pulnhoven die vorgenanten ir Brief und Hanntveſt und all ir alt gut Gewonhait und Recht gnadiglichn confirmirt und beſtat confirmirn und beſtatten in die auch wiſſenlich in Kraft der Brief alſo das ſy und ir Gotzhaws von uns und allen den unſern daran und darwider nit furgenomen noch beſwärt werden ſollen, und wir gebietten darauf allen und yeglichen unſern Vitzdomben, Hawptlewten, Pflegern, Ranntmaiſteren Richtern und andern unſern Ambtlewten wie die genant ſein, das ir das obgenant unnſer Gotzhaus zu Pulnhoven bey ſolcher unſer Gnad und Beſtättigung gutlichen halltet und beleiben last auch ſo verr ir mugt nyemant geſtatet, der ſy dawider laidig oder beſwär in kain Wais bey unſern Hulden zubehalten, des zu Urkund haben wir unſere Inſigel an den Brief tun hengen und geben zu Munchen an Pfintztag Anno Domini M. CCCC LX primo.

Easdem Litteras confirmat Albertus III. Dux Bavariæ datis Litteris Monachij Dominicâ poſt omnium Sanctorum A. 1459. extant Tomo VIII. Privilegiorum fol. 179.

Litteræ miſſæ Palatino à Papa. (a) *Nobili viro Friderico Comiti Palatino Sacri Imperii Electori.* (a)

1462.

PIus &c. Nobili viro Friderico Comiti Palatino Sacri Imperii Electori ſalutem. Quod te dilecte mi de more filium non vocamus neque benedicimus tibi faciunt opera, qui ut Eccleſiæ Maguntinæ bona ad te traheres adverſus Apoſtolicæ Sedis mandata Dithero privato & anathemizato jungere arma non es veritus & ulterius publica edicta ponere, ne quis literas noſtras in tuis territoriis vel publicare vel exequi debeat, mortem ei comminatus qui contra fecerit; quod nihil eſt aliud quam primariæ ſedi & Jeſu Chriſti Vicario rebellare. Quibus ex rebus, quamvis nolis ipſo tamen jure excommunicatus es & extra Eccleſiam Chriſti factus, neque dilectus Filius appellari potes neque Benedictionis capax haberis, nec tua tueantur Edicta & inhibitiones quibus Apoſtolica decreta prohibes ad te deferri, non fluvii non montes non muri aut aliæ quævis munitiones excommunicationis ad te aditum impedire poterunt Dei fulmen & Apoſtolicum anathema, cui nulla poſſunt arma reſiſtere. Tu longam epiſtolam ad nos ſcripſiſti, ut excuſares quod feciſti, ſed quanti momenti ſint quæ dicis, Deus novit, & tu ipſe ſcis, nec nos ignoramus. Judicat te conſcientia tua, quæ te cauſa moverit Dithero tuo prius inimico auxilium præſtare contra juſtitiam omnes intelligunt. Potes multa dicere, ſed veritas in ſuo loco manebit. Petis ne credamus inimicis tuis neve tibi cauſam demus quærendi remedia quibus defendi poſſis & arroganter aliqua & per minas ſubnectere videris, nos ſolum operibus credimus & ea quæ palam videmus, non poſſumus non credere. Tua offenſio notoria eſt & manifeſta rebellio. Si te volueris emendare & ut bonum filium decet Apoſtolicis obedire præceptis utemur pii Patris officio nec redeuntem Filium aſpernabimur, quin potius vitulum ſaginatum apponemus, ſicut in Evangelio erga Filium prodigum feciſſe legimus bonum patrem familias. Quod ſi perges Apoſtolicam Sedem impugnare & ejus decreta contem-

---

(a) Ex cod. MSC. Bibl. Bav. inter MSC. Lat. N. CCXV. in fol. varia Hiſtorica continente & conſcripto ab Hartmanno Schedelio. fol. 248.

nere ſenties majorem eſſe Romanam Eccleſiam quam vel tu ſis vel quicunque alius tibi opem ferre obtulerit. Prudens es, noſti quid poſſit adversùs te fieri & planè intelligis, quod non poſſit vinci varietas (b) & quod injuſte agenti nulla ſatis tuta poſſunt inveniri præſidia. Datum Romæ VII. Cal. Martii. *

(b)

ad * A. 1462. NB.

Excerptum Epiſtolæ in cauſa Moguntina ab oratoribus pontificiis P. Ferrici & A. de Toleto ſcriptæ Fritzlariam ad Revm̃um Dominum ſuum Adolphum &c. Electum & Confirmatum.

Ibid fol. 272.

MIſſimus enim literas Domino de Katzenellenbogen quibus hortabamur eum ut proviſioni antedictæ & mandatis Domini noſtri Sanctiſſimi pareret & Dithero non aſſiſteret: reſpondit nobis, nunquam ante hoc contra Sedem Apoſtolicam fuiſſe neque in præſenti velle eſſe. Duabus tamen de cauſis aſſerebat ſe compulſum fuiſſe ad faciendum ea quæ faceret. Prima quod conjunctus erat ſanguine dicto Dythero, & altera cauſa erat quia juramentum illi præſtiterit quum in poſſeſſione pacifica Archiepiſcopatûs fuit. Subjungebat velle facere quantum ſibi poſſibile eſſet pro pace & concordia hujusmodi tribulationum. Ad Comitem quoque Palatinum ſcripſimus qui nobis reſpondit, ſemper ſe fuiſſe obedientem, & cum aliquid in hac parte contra fecit non fuiſſe unquam intentionis ſuæ Dieterum in cauſa Eccleſiæ Maguntinæ defendere aut ſe ſe proviſioni Apoſtolicæ opponere, ſed veritum ne dominatio veſtra multum contra eum moliretur. Ait enim cum eſſet nobiſcum in tractatu Federicus ipſo inconſulto feciſtis concordiam cum Dythero qua ex re & multis ex aliis conjecturas fecit, quod Paternitas veſtra Reverendiſſima adjunctus cæteris vicinis conatura eſſet expellere ipſum de patria ſua. Addidit etiam quod proviſio Dominationi veſtræ facta omnibus Principibus & Dominis terrarum vicinis foret intimata ſe tamen neglecto cui tantum per hominem vilem & abjectum fuit facta. Dicebat tamen poſtremo ſe velle ad Bacharach ſuos oratores mittere ubi etiam vos conveniemus & ad unionem & pacem offerebat ſe adjuturum, nec quærere ex hac guerra utilitatem commodum & caſtra quæ in manibus haberet, pro iſtis etiam rebus aſſerebat ſe ad Sanctiſſimum Dominum oratores miſiſſe.

Diſer hernach geſchribn Brieue iſt zu Landshut von der Pfaffen Kellnerin auch offen Ebrecher Wuchrer Spiler und Gotzſwerer wegen, offennlich auf der Cañtzl verleſen worden.

Tomo II. fol. 287. Privilegiorum.

WIr Ludwig von Gottes Gnaden Pfalltzgraf bey Rein Hertzoge in nidern und obern Bayrn &c. bekennen offenlich mit dem Brief. Wie wol wir ſchuldig ſein empſigen gepurlichen Vleis nach unnſern Vermugen zutun, damit wir unnſer Undertan und Getrewen Erberkait und Rue ſäligklich empfinden, ſo erchennen wir uns doch vor allen Dingen, des pflichtig zuſein davon Got der allmächig gelobt die Junckfraw Maria und alles hymeliſch Here geert und wir unſer undertan und die uñſern an unnſer Sel Hayl getroſtet werden, auf das die Götlich Barmhertzigkait ſein Genad zu uns und den unnſern wend vor Sünd und Vbel behuet zeitlich Frewd und Gemach, ſo verre uns die zu unnſer Sele Säligkeit diennen, zuſchicke und ſich uber uns ſündigen und geprechenhafftigen Menſchen erparm, und demnach haben wir zu Hertzen genomen und betrachtet, ſo der gaiſtlich Stand der uns Layen als ain Pild und Spiegel Göttlicher und guetter Sach vorgeſazt iſt, und durch ſein guette und löbliche Werckh pillich Urſach gibt ſeinen Fusſtapfen nachzuvolgen, ſich añders dan wol gepurt heltet auch die offen Eeprecher, Wucherer und annder Ubeltäter gedultet werden und ungeſtraffet beleiben, das davon vil Ubels und Unratz enſtet und volgt ſolchs zuvorkomen hat der Erwurdig in Gott unſer beſunder lieber Freund her Johanns Biſchove zu Freyſing als gaiſtlicher ordenlicher Richter gaiſtlich und wir als Lañdsfürſt Ordenung und Straf furgenomen, und uns der baiderſeit verainigt in maſſen uñſers Tails hernach volget mit Namen, das die Camrer und Rätte unſer Stat Landshut die Frawen die ſich wider unſers obgenañten Freunds von Fretſingen Ordnung und Geſatz zu Prieſtern und gaiſtlichen Perſonen halltent zu irn Hannden nemen in den Stock der auf den Kirchhof bey Sannd Martein ſtet, ſetzen und ob die ſelb Straff nit hulff die furter aus der Stat tun, und in ainer Anzal Jar widerumb darein nit komen laſſen. Ob auch iemand in uñſer Stat einich Frawn wiſſentlichennthielt und hawste mit der Prieſter und gaiſtlich Perſone zuſchicken hettn, dieſelben Hawſer und Enthalter ſol der Camerer und Ratte auch ernſtlich puſſigen und ſtraffen, ob auch zwey Eelewt beyeinander nit wonnten, die durch Recht von einander nit geſchaiden wärn, die ſolln von dem Camerer und Rat darzu gehallten werden das ſy die Urſach darumb ſy von einander ſind in einer nemblichen Zeit mit Recht auftragen an den Ennden da ſich das gepurt, wo aber dieſelben Eelewt ſolch in der benañten Zeittn nit tättn, ſo ſullen ſy durch den Camerer und Rat auch in den Stock geſatzt und ob ſy furter davon nit ablieſſen mit Ernſt geſtrafft werden. Es ſoll auch kain Eeman in das offen Frawen Haws geen, welher aber darinne betrettn wurd, der ſol in den Stock geſazt und desgleichen ſol es mit den Gotsſwerern und offenlichen Wuecheren und Eeprechern die an der unſtät ſitzen auch gehallten und ob dieſelb Straf ie nit helffen wolt, ſo ſullen ſy furter nach Erkantnus uñ-

1463.

(b) Aliud planè fuiſſe hic verbum in epiſtola mihi perſuadeo, quam in apographo ſuo diſtinctè expreſſit Schedelius.

ſerer Camerer und Ratte bertigklich geſtrafft werden, uñd darauf ſo ſchaffen und gebieten wir mit den obgenanten uñſern Cañerern und Ratte ſy den Sachen ſovil und ſy berürt mit der Straff und Puß nach Lautt diſer uñſer Ordnung nachkomen und dariñe nit anders tun, das iſt unſer ernſtlich Maynung mit Genaden zu erchennen. Geben unter unſern aufgedrucktem Secrete an Suntag Letare &c. LXIII.

Brieve dem Gotzhawß zu Sand Jörgnperg gegeben umb XXXIII. tt. Gelts aus dem Zoll Ratemberg.

Extat T. II. fol. 65 Privilegiorū. In hoc volumine II. pleraque acta ſub Ludovico hoc continentur.

1463.

WIr Ludwig von Gottes Gnaden Pfaltzgraf bey Rein Herzog in nidern und obern Bayrn &c. bekennen fur uñs, unſer Erben unnd Nachkomen offenlich mit dem Briefe vor allermeniclich. Wie wol wir als ein Criſtenlicher Furſt mit gutem Willen geneigt ſein ein yeglichs Gotzhaus zu furdern, dardurch des Gotzdienſt deſter ſtatlicher in denſelben verbracht werden mug, ſo ſein wir doch den Gotzhewſern andächtiglichen zu fürdern und Gnade zu thun mer genaigt, die uñſer Vorfarn und Fürſten des löblichen Haws zu Bayrn und ſunderbar unnſer aller Anherr Kayſer Ludwig loblicher Gedächtnus geſtifft oder ſunſt mit Gnaden oder Guetern begabt haben, demnach ſo haben wir dem wirdigen in Gotte unſern andächtigen und lieben getruen Abbt Jorgen uñd den gantzen Convent des Gottshauſes auf Sant Jörgen Perg im Yntall und irr Nachkomen verſchriben und vermacht, verſchreiben und vermachen auch den wiſſenlich uñd in Craft des Briefs aus unſerm Zoll zu Rattemberg drey und dreiſſig Pfund Pfenning Landshuter Ewiger und järlicher Gullt, darumb das ſy uñs unſer Vorvordern Seele Hayl und umb uñſer und uñſer Nachkomen Seligkait Gelück und Langleben pitten und den Gotzdinſt ſo uñſer Vorvordern zu demſelben Gotzhaus, geſtifft, geordennt und gemacht habn ewiglich mit Andacht vollbringen ſollen. Doch ſo haben wir uñs vorbehallten, das wir, uñſer Erben und Nachkomen die obgenant drey und dreiſſig Pfund Ewiger und järlicher Gullt ablöſen mugen, wañ und zu welcher Zeit uns das geluſtet ye ein Pfundt Gellts umb zway und zwantzig Pfuñdt Lanndshuter Pfenning, darauf ſo gebieten wir einem ieden uñſern Zollner zu Ratemberg gegenwurttigen uñd kunftigen das ſie den obgeſchriben Abbte unnd Convent auf Sand Jörgen Perg und Irn Nachkomen die obgenannten drey und dreyſſig Pfundt Gellts jerlich zu Sand Michels Tage eins yeden Jars achtag vor oder nach und ſo lanng raichen und bezallen, bis wir uñſer Erben oder Nachkomen dieſelben abgelöst haben als vorſteet, alles trulich und ungeverlich zu Urkunt haben wir unnſer Inſigl an dem Brief tun henngen, der geben iſt zu Landshut an Sand Eraſems Tag nach Criſti Geburt XIIII. C. und im LXIII. Jaren.

Reverſal:

fol. 66.

Wir Joannes von Freyberg Abbt und das gantz Convent auf Sanct Jörgenperg in Yntall gelegen, bekennen eintrechtiglich mit dem Brieve fur unns unnd unnſer Nachkomen, als der allerdurchleuchtigiſt Fürſt unnd Herr Kayſer Ludwig löblicher und ſeligen Gedächtnus unns und unnſern Nachkomen di Gnad getan und Freyhait gegeben hat, das wir jerlich zu einemal zwei Schef mit Wein auf dem Yne ab und zwey mit Getreyde herwider auf in Bayrn furen oder ein Phundt Saltz weits Pannds und vier Pfundt enngs Pannds zu Burckhauſen und Scherding Mautfrey zu fuern mugen nach Laut der Brieve ſo wir darumb haben, und ſo wir aber ettwovil Jar her der ſwern Kiegsleuf und Unſicherhait halben ſollich Gnad und Freyheit nit wol brauchen oder genieſſen haben mügen, alſo hat unns der durchleuchtig hochgeborn Furſt und Herr Herr Ludwig Pfalltzgraf bey Rein Herzog in nider und ober Bayrn &c. unnſer gnädiger Herr die ſunder Gnad und Furdrung getan, und hat uns fur ſollich obgemeldt Scheffart jerlichen zegeben verſchriben 33. Pfundt Landshuter Phenning auf ſeiner Gnaden Zol zu Ratenperg, doch das ſein Gnad, ſeiner Gnaden Erben und Nachkomen die iezgenant 33. Pfundt Landshuter Pfeñing ablöſen mugen ie ein Phund Phenning umb 22. Pfund Pfeñing Landshuter, wan und zu welcher Zeit ſy verluſtet. Wir ſollen und wellen in auch allzeit in obgeſchribner maß Loſung ſtat thun und nit wider ſein und umb ſolchs verzeihen wir unns und unnſer Nachkommen das wir furbas ſollich zwei Scheffart mit Wein Traid und Saltz nit mer thun, noch Gerechtigkeit darumb haben ſollen, wir haben auch darauf ſeinen Gnaden all Brieve ſo wir von dem obgenannten Kayſer Ludwigen ander ſeinen Vorfaren und ſeinen Gnaden darumb gehabt haben ſeinen Gnaden williglich widergeben und ob darumb kainerlay Freihayt oder Brieve noch dahinden und verlegt wär, des wir doch nit wiſſen und furbas an den Tag kom und von Saltz wegen oder Traydsfreyung wegen furbracht wurd, derſelb oder die ſelben ſullen auch tod und abſein und ſein Gnaden oder ſeiner Gnaden Erben oder Nachkomen zu irn Hannden geantwurt werden, alles trulich und ungeverlich. Zu Urkund der Warhait ſo haben wir obgenannte Abbt und Convent unnſer bayder Inſigel an den Brief gehenngt alles das veſt und ſtät zu halten das oben an den Brieve geſchriben ſteet der geben iſt auf Sant Görgenperg an Sand Veits Tag des heyligen Martrers nach Criſti unſers lieben Herrn Geburt tauſent vierhundert und in dem drey und ſechtzigiſten Jaren.

Tomo V. fol. 125.

Hannſen Gablkovers Erlaub Brief verporgen Schätz zu ſuchn in dem Oberland zu Bayrn &c.

VOn Gottes Gnaden wir Sigmund &c. bekennen fur uns und all unſer Erben offennlich mit dem Brief und tun kunt allen den er vorkomt, das fur uns komen iſt 1464. *unſer Diener und lieber getrewer Hanns Gablkover und hat uns zu erkennen geben, wie er Willen hab verporgen Schätz zu ſuchen und uns gebeten im allenthalben in unſern Oberland zu Bairn das ze ſuchen und darnach zugraben zuerlauben, wan er durch die Gnad des allmächtigen Gottes Hofnung hab ſein Arbait wol anzulegen, und im Gnad Freyhait und Hilf darinn ze tun, alſo haben wir mit Wiſſen und aus wolbedachtem Mut dem obgenanten Hannſen Gäblkover erlaubt und gegonnt, erlauben und gonnen im in Kraft des Briefs, das er allenthalben in unſeres Oberland Herrſchafften und Gerichten Schätz ſuchen und darnach graben mag durch ſich und die er dazu noturftig iſt, und ob im Gott der Herr das Geluck gäb, das er Gold Silber Muns oder Edlgeſtain fund, davon ſol uns unſer Tail und im darin desgleichen auch ſein Tail vollgen, und darauf ſo gepietten wir alln und yeglichen unnſern Pflegern Richtern und Ambt Leuten die mit dem unſern Brief ermannet werden ernſtlich und veſticlich, das ir den obgenanten Hannſen Gablkover an ſollichen unſern erlauben und ſuchen der vorgenanten Schätz wo oder an welhen Enden er das furnimbt als vorgeſchriben ſtet, ungeirrt und unbekommert laſt, ſonder wo er das begern wurd, im darczu und darin hilflich und furderlich ſeyt, damit ſollich Arbeit deſter furderlicher ausgericht und verpracht werden mug, wir wollen auch Ernſtlich das er und alle dy, die im in ſolchen ſeinen Furnemen helffen in unſern beſundern Schutz und Schirm ſein, und von niemand gelaidigt werden ſollen, alles trewlich und ungeverlich das iſt unſer Ernſtlich Maynung, des Wir uns ganz zu Ew verlaſſen. Zu Urkund geben wir im den Brief mit unſern Secret verſigelt zu Munchen an Eritag vor unſer lieben Frawen Liechtmeß Tag.* Anno MCCCC. LXIIII.

Tomo II. fol. 306. a. Privilegiorum.

Ain Brieve dem Abbt und Convent zu Allerspach gegeben von dreyer Pfarr-Kirchen wegen.

LUdwig &c. embieten ainem iedem unſerm Pfleger und Landrichtern zw Vilshoven Griespach und Eckenvelden gegenwurtigen und kunftigen unſern Grues zuvor 1465. *lieben Getrewen. Nachdem der wurdig in Gott unſer andechtig und lieb getrew Abbte und Convente unſers Cloſters Allerſpach drey Pfarr Kirchen in unſern bemellten Pflegen und Gerichte die ine incorporirt ſein, nemblichen Tettling in Vilshover, Munſter in Griespacher und Schönaw genant zu dem obern Sant Johanns in Egckenvelder Landgerichten ligend haben, ſchaffen wir mit euer ieden und wöllen Ernſtlichen gehabt haben, welche der bemeldten Pfarkirchen aine furon mit abgeen eines Pfarrers daſelbs mueſſig und ledig wurdet, das dann der unnder auch in des Pfleg und Gericht dieſelb ledig Kirchen liget, in dem Widem der ſelben Kirchen nit mer dann unnſer Ambtman ainen zw ſambt des bemellten Abbts und Convents Anwallde ſchaffet darin bey und miteinander zu lögen die Poſſeß und Gwer derſelbn Kirchn auch des Widems innenzehaben und die niemands einzugeben on unſer ſunder Geſchafte, das wir dan firon zu ainer ieden Zeit, ſo ſich ſolchs begibt, auf anbringen des dem gelihen worden iſt, tun werden, und handlt hierin nit anders bey Vermeydung unſer waren Straffe und Ungnad, des verlaſſen wir unns zw euch ganntz. Geben zu Landshut mit unſern zuruck aufgedruckten Secrete am Sontag nach* inventionis Sanctæ Crucis, *nach Criſti Geburde vierzehenhundert im funf und ſechzigiſten Jar.*

Geſchefft Brieve dem Abt zu Allderspach von dreyer Pfarrkirchen wegen geben.

Loc. cit. fol. 305. b.

LUdwig &c. unſern Grues zuvor lieber getrewer, wiewol der wirdig in Gott, unſer lieber getruer Abte unnſers Gotzhawß Alderspach, vormals unnſer offen Brieve hat, das er die Pfarrkirchen Tettling oder Ecklheim genant in unnſern Landgericht Vilshoven ligent des bemeldten Gotzſchaus Lehenſchaft wan es zu vällen kumbt durch Abgang des Pfarrer daſelbs die Poſſeſſion einnemen und den, dem ſölich Pfarr durch in verlihn wurd darein ſetzn mög, ſo bevelhn wir dir doch darzu hiemit inſonderhait Ernſtlich gebietende wan es alsvorſtet zu vällen kömbt das dw Beyſtandt tuſt, und darob ſeiſt, damit dem alſo nachgangn und im darin kainerlay Irrung getan werde. Das iſt unnſer Ernſtlich Mainung. Datum Landshut am Freitag nach Circumciſionis Domini. A.o LXX ſecundo. *An Lucaſen Thumair Pfleger zu Vilshoven.* In ſimili *an Thieholden Awr Lanndrichter zu Griespach der Pharrhalben Mynſter genant. Und an Petern Lewberſtorffer Lanndrichter zu Eckhenfelden der Pharr Schönaw oder ober Sant Johanns genant.*

Von der Kirchen wegen zu Hoflach do die Niderleg beſchehen iſt.

Tomo V. f. 55. Privilegiorum.

VOn Gottes Genaden wir Joannes und wir Sigmund &c. embieten dem Erwirdigen in Gott Vattern, unſerm beſunder lieben Frund Herrn Johannſen Biſchoven zu Freyſing unſer Fruntſchaft zuvor. 1467. *Erwirdiger in Gott Vatter beſunder lieber Frund, nachdem und durch den Hochgebornen Furſten unſern lieb Anherrn Vettern und Vattern Herzog Ernſten Herzog Wil-*

halmen und Herzog Albrechten von Bairn &c. ſaliger gedacht in unnſerm Lannde zu Hoflach da dann durch ſy ain Niderlag irer Veinde beſchehen dem allmächtigen Gott zu Lob und in den Ern der hochgelobten Junckfrawen Marie ain Capellen daſelbs gepawet, erhebt und die durch ir Liebe auch ander from Criſtenlewt begabt iſt mit den hernach geſchribn Gutern und Gullten mit Namen den Hof zu Wagleichsried und iſt ain Ainöd bey der obgemelten Capellen zu Hoflach gelegen der gylt alle Jar auf das münſt acht Pfund Gelts oder aber den drittail Traids, mer ein Gut zu Alling in dem Dorf bey der Cappel das gillt järlich drew Pfund Gellts, und ſo nu mit ſollicher Gullt daſelbs nit ein Ewige Meß geſtifftet und erhebt mag werden, iedoch das dieſelb Capellen nach Gelegenhait der vorgenanten Gullt alle Wochen mit dreyen Meſſen furſehen nemblich am Montag ain Meß von allen glaubigen Selen, am Freytag ain Meß von dem Leiden Criſti unnſers Herrn und am Samstag ain Meß von unſer lieben Frawen gehalten werde. So ſchicken wir Ewer Fruntſchaft hiemit diſen gegenwertigen Priſter Eraſm Haulhaimer mit fruntlichen Vleis bittende ir wellet ordnen und ſchaffen als ſich dan zu ſolichen gepurt damit der Gotzdinſt durch denſelben Prieſter alle Wochen in der vorgeſchribnen Cappellen wie vorſtet alſo gehalten, ſo lang bis ein Ewige Meß da erhebt mug werden, daran erczaigt ir uns ſunder Fruntſchaft und dancknam Gevallen, geben und mit unſern Secrete verſichert zu Munchen am Pfintztag vor den heiligen Seelln Tag Anno MCCCCLXVII.

Ex Tomo XIX. Privil. fol. 30.

Herzog Albrechts Brieve dem Abbt zu Gotzzell gegeben umb ain Viſchwaſſer auf Widerruffen an dem Regen gelegen.

VOn Gottes Genaden wir Albrecht &c. bekeñen als ainiger regirender Furſte, fur uns und unnſer lieb Brüeder offenlich mit dem Brieve, das wir warlich erindert 1469 ſein und auch angeſehen haben, ſolichen Gepreſten Armut und Beſwärung ſo das würdig Gotzhaus Gotzzell in unſern Lañde Niderbayrn gelegen manigweil und Zeit von den Beheimen gehebt und noch hat. Und wann nu der Abbt und Convent des benanten Gotzhaws gar kain Viſcherei und in der Vaſten gehorſam zu tun groſſen Manngl haben, darumb nach Anruffen des obgenanten Abbts und das er und ſein Convent Gott den allmächtigen fur uns täglich bitten ſölln, ſo haben wir den vorgenanten Abbte Convent und Gotzhaws zu Gotzzell aus beſundern Gnaden und auf unſer Widerruffen den Pach der ſeinen Urſprung in unſern Lañd und Grunden Lindenaw hat, und darinn Pawung iſt bis in die Achslag und von der Achslag bis in den Regen, ſo weit und verr der ſelb Pach durch unnſer Herlichait Grundt und Podem rynnet und verſchriben und gefreyt verſchreiben und freyen in den auf unnſer Widerruffen in Craft des Briefs, alſo das der obgenant Abbt und Convent denſelben Pach ſo weit und verr der durch unſer Herrlichait Grundt und Podem auch durch des obgenanten Gotzhaus Grund und Podem rynnet zu irm und irs Gotzhaws Nutz und Notturft gebrauchen und nieſſen mugen, alſo das nyemand dañ ſy dhainerlai Viſcherej dariñ treiben noch furnemen ſöllen, wo aber das geſchähe, ſo mugen ſy wol darumb pfeñden und mit ſolichen Pfañden gefarn als umb ſolichs in uñſerm Niderlañd zu Bairn Recht und Gewonhait iſt, doch ausgenomen was da Perl gefunden werden, die ſöllen uns und unſern Anwald von unſern wegen zuſteen und volgen. Und darauf ſo gebieten wir allen und yeglichen uñſern Vitztumben Haubtleuten Pflegern Richter Ambtleuten die wir yetzo haben oder furo gewynnen und ſunſt allen anndern den uñſern erñſtlich und veſticlich das ir den vorgenanten Abbte und Gotzhaws zu Gotzel bey diſer unſer Gnade und Verſchreibung halltet und daran dhainerlay Irrung noch Bekomernuß tut noch nyemand ſoverr ir mugt geſtatt zu tun bei uñſern Gnaden zubehallten, daran tut ir all und ain yeder uñſer Erñſtlich Geſchäfft und Maynung. Geben und mit uñſern anhangenden Secret Inſigl verſigelt zu Strawbing an Eritag nach Sand Erharts Tag als man zelet von Criſti unſers lieben Herrn Geburde XIIII.c. und in dem LXVIIII. Jarn.

Ex Tomo XIX. Privilegiorum qui varia Alberti IIII. Acta & Confirmationes continet &c.

Des von Kembten Gegenbrief unns Hertzog Albrechtn gegeben von des Scherms wegen auf zehen Jar.

An. 1472. vel circa. inter hujus enim anni & ſequentis acta inſeruntur.

WIr Johañs von Gottes Genaden Abbte des wirdigen Gotzhaus Kembten und wir gemainclich der ganz Convent daſelbs, bekeñen fur uns und uñſer Nachkomen offenlich mit dem Brieve als der durchleuchtig hochgeborn Furſte und Herr, Herr Albrecht Pfallentzgrave bei Reine Hertzoge in obern und nidern Bayrn &c. unſer gnediger Herr, uns unſer Gotzhaws Sloß Lewt und Gut nach unſern Anruffen und vleiſſigen Bete in ſein ſunder Gnade Schutz und Schirm genomen hat zehen Jare die nechſten nach einander komente, nach Lautt des Briefs, uns von ſeiner Gnaden darumbe gegeben, hierumbe ſo geloben und gereden wir, dem obgenanten Furſten, bey unſern Trewen in Craft dis Briefs, das wir und unſer Nachkomen ſeinen Gnaden die vorgeſchriben zehen Jare, all Jar umb ſollich Beſchirmung ausrichten und bezallen ſollen und wellen zweyhundert Guldein reiniſch oder ſo vil Münß darfur die im Lande zu Bairn gib und gab iſt, und ſollich Bezalung ſol ſeinen Gnaden beſchehen zu Munchen auf ainem jedem unſer Frawen Tag zu Liechtmeß acht Tag vor oder nach ungeverlich, wo wir auch ſeiner Gnaden Räte, Botſchafft Hilf und Furdrung zu unſern und uñſers

Gotzhaus Sachen notturftig wurden und uns ſein Gnade ſolich ſeiner Gnaden Rat Hilf oder Beyſtand zuordnet beweiſt oder ſchickt mit Leuten oder ſunſt wie ſich das fuget, das alles ſol geen und beſcheen auf unſer Coſt Zerung und Schäden ſeinen Gnaden ganntz on Schaden; ob auch derſelb unſer gnädiger Herre Herzog Albrecht uns und unſers Gotzhaws Slos ains oder mer zu ſeinen Sachen notturftig und gebrauchen wurden, die ſullen ſeinen Gnaden die vorgenannten Zeit allzeit offen ſein zu ſeinen Sachen und Notturften zugebrauchen on unſer und maniclichs von unſern wegen Irrung und Widerſprechen, doch auf ſeiner Gnaden Coſtung Zerung und Schäden uns und unſern Gotzhaws on Schaden alles trewlich und ungeverlich. Des zu Urkund geben wir ſeiner Gnaden den Brief mit unſern obgenanten Abbt Johañſen und unſer des Convents aigen anhangenden Inſigl verſigelt zu Kempten an &c.

Loc. cit. fol. 38.

Herzog Albrechts Brief dem von Oberaltach gegeben umb ainen Voglhert auf widerrufn.

Anno eod.

VOn Gottes Genaden wir Albrecht &c. bekeñen als ainiger regirender Furſt das wir aus ſundern Gnaden den würdigen in Gott andächtigen unſern lieben getrewen Benedictn Abbt des Gotzhaus zu Obern Altach und ſeinem Convent vergunt und erlaubt haben, gunen und erlauben in Craft des Briefs, bis auf unnſer Widerruffen das er und ſein Gotzhauws durch die Irn zwen Vogeltennen ainen an dem Linttach, den andern zu Newhauſen machen mögen laſſen, da Vogl vahen und die zu irm Nutz prauchen und gebieten darauf unſern Jägermaiſtern und allen uñſern Amptleuten die wir iezo haben oder furan gewinen, das ir den von Altach und ſein Gotzhaus an ſolichen ungeirrt und ungehindert laſſet, daran tut ir unnſer Maynnung und Haiſſen, geben mit unſern Secret verſigelt zu Strawbing an Freytag vor Sañd Johanns Tag Baptiſtæ. Anno &c. LXXII.

Loc. cit. fol. 39.

Ain Brief dem von Pruel gegeben umb ainen Voglhert und mer Waidwerchs auf ſeinen Grunt auf widerruffen.

An. eod.

VOn Gottes Genaden Albrecht &c. bekennen als ainiger regirender Furſt, das wir aus ſundern Gnaden, dem würdigen in Gott unſern lieben andächtigen und getrewen Chriſtoffn Abbte unſers Gotzhaus zu Bruel und ſeinen Convent, vergunt und erlaubt, mit und in Craft des Briefs, bis auf unſer Widerruffen, das er und ſein Gotzhaus durch die irn auf des Gotzhauſes Grundten, ſo zu ſeinen Hove zu Hengkhauſen gehörñd, mugen machen Voglherdt, und da Vogel auch Fuchs und Haſen vahen laſſen, und die zu irm Nutz gebrauchen, darauf gebieten wir unſern Jägermaiſtern, Wildhuettern und Ambtleuten, die yetzo ſind oder noch werden, das ir den von Bruel und ſein Gotzhaus an ſolichen ungeirrt und ungehindert laſſet, das iſt unſer vil Geſchäfft und Maynung, geben mit unſern Secret beſigelt zu Strawbing an Sannd Egidien Tag &c. Anno 1472.

Tomo LI. Privileg. fol. 2.

Unio inter Caſimirum Regem Poloniæ & Albertum IV. Bav. Ducem &c.

1472.

IN nomine Domini Amen. Ad rei memoriam ſempiternam. Nos Kazimirus Dei gratiâ Rex Poloniæ, nec non Terrarum Cracovie, Sandomirie, Siradie, Laucicie, Cuyawie Magnus Dux Lithuanie Ruſſie Pruſſieque ac Culmenſis Albungenſ. & Pomeranie Dominus & heres &c. & Albertus eadem gratia Comes Palatinus Reni ac ſuperioris & inferioris Bavarie Dux, ſignificamus tenore preſentium quibus expedit univerſis, tam preſentibus quam futuris preſentium notitiam habituris publicè profitentes quod animadvertentes Reges & Principes Katholicos pacis amoenitate & reſtauratione in ſuis dominiis & honoribus attolli & ſublimari ac in diviciis & incremento Reipublice & ſubditorum & mercatorum dominiorum ſuorum augmentari ac ſuccreſcere, quod ſtrepitu gwerrarum & motione litum rixarum ac odiorum ſit amputatum violatum & abſciſum protinus pacis conſervatione & amicitie creſcentia Nec non pro ſubditorum noſtrorum commodo & utilitate regnique noſtri & Dominiorum ex utraque parte noſtrorum ampliatione eorumque qui temerariè rixari ſeu rixas controverſias lites & odia parare & gignere conſueverunt tanquam zizaniarum ſatarum extirpatione & abolitione, nec non omnium & ſingulorum mercatorum cauſa mercandi hinc inde ſpatiari & girari volentium pacifico tranquillo & ſecuro greſſu & profectu procuratione hanc infra ſcriptam amicitiam fedus & confederationem compoſitionemque ac unitatem fecimus, inivimus perpetuis temporibus inter nos regnum & Dominia utriusque noſtrum univerſa, principesque tam ſpirituales quam ſeculares pro parte cujusque noſtrum ſpecialiter nominata inferius & deſcripta cum dominiis poſſeſſionibus & ſubditis eorumdem in primis etenim ex utraque parte bona fide & verbis regia & ducali promittimus & tenore preſentium profitemur, quod nunc & in antea, nos invicem non contendamus quoad vixerimus, nulla via mundi neque cauſam aut rem injurioſam & contumeliam inter nos regnum & Dominia noſtra quomodolibet oriundam & animum provocabimus quo hoſtilitates gwerre diffidationes bella & inimicitie oriri poſſent teneri vel foveri quominus talia genera bellorum absque ſtrepitu armorum gentium debebimus ac tenebimur camplanare, abolere, ſemovere & tollere, ſubditos quoque uterque ſuos ab eisdem ſtrepitibus bellicis litigioſis ac odioſis compeſcere abducere ac continere, nec tales qui id temerè facere vellent vel conaren-

tur in violationem mutue caritatis & amicitie ac federis hujuſmodi anhelantes in dominiis noſtris patiemur, ubi verò ſucceſſu temporis prout plerumque contingit ex inductione ſuſuronum & mala ſuggeſtione improborum etiam proborum hominum alique differentie queſtiones vel contumelie aut alie odioſe actiones vel inimicitie ſuſcitarentur, quinymo vel orirentur, ex tunc pars injuriam paſſa vigore dicti federis tenebitur, alteram partem aviſare & diem conventionalem in Egram civitatem certam prefigere & ſtatuere quo die utriusque partis conſiliarii ad hoc deputandi conſtitui debent & queſtiones ac querelas differentiarum hujuſmodi ſeu injuriarum exaudire exauditasque de plenimoda poteſtate preſentium ſopire componere & complanare. Quod ſi partibus diſſentientibus ille querele & injurioſe actiones tunc de medio tolli non poſſent *quoquo* * ex tunc licebit parti injuriam paſſe cui & actio competere videretur contra eum ipſa quoque pars habeat plenam facultatem vigore preſentis federis unum ſuperarbitrum ex conſiliariis rei eligere, cui ſuperarbitro ſic per actorem electo ex ſuis conſiliariis & reus alios duos ex ſuis ſimiliter conſiliariis ſic congreſſis ibidem in Egra adjungent, qui plenam habebunt cum ſuperarbitro poteſtatem & facultatem pro hujuſmodi injuriis dampnis & queſtionibus inter partes interloquendi omniaque decidendi ſopiendi arbitrandi complanandi finiendi & terminandi juxta partium propoſitiones & reſponſa. Ubi verò de illis quinque aliqui eſſent ab aliis in pronuntiatione ſententie differentes. Ex tunc major pars illorum quinque concludendi habeat poteſtatem & pronuntiandi ſententiam arbitralem quam ſententiam utraque pars actoris & rei approbare tenebitur rataque ac firma inviolabiliter obſervare ac juri parere pro condempnatisque ſatisfacere promittimus bonâ fide. Item ſi qui ex Nobilibus terrigenis incolis Militibus Baronibus ceterisque ſubditis dominiorum noſtrorum mutuo contenderint dampnaque & injurias ac contumelias ſibi invicem fecerint, ex tunc laudatum & ſancitum eſſe volumus dicimus & declaramus ut nemo talis injuriam paſſis audeat talem injurie patratorem hoſtiliter invadere vel preſumat, nec ipſos ad id permittere volemus vel paciemur. Sed reus & injuriam paciens juxta juris communis diſpoſitionem judici in cujus poteſtate erit, actor de tali injuria conquereretur, & actor debebit ſequi forum rei, exempli gratia ut ſi Polonus & quivis alius ſubditus noſter regius pretenderet ſibi actionem contra Bavarum ex tunc Polonus & quilibet talis tenebitur adire judicem cujus intereſt Bavarum judicare, cui judici nos Albertus Dux prefatus tenebimur injungere & mandare ut Polonus talis regiusque ſubditus celerem recipiat juris adminiſtrationem & eadem juris adminiſtratio extendere ſe debebit omni Bavaro de Polono querulanti & hoc tenebimur inviolabiliter & inconcuſsè firmiterque obſervare per quod ambo nos Principes prefati tanto facilius ſubditis noſtris unusquisque ſuis invaſionem hoſtilem unius contra alterum ſubtrahere poterimus, ymo unumquemque talem in dominiis noſtris per amplius non patiemur neque in ante tenebimus aut fovebimus neque per aliquos ex ſubditis noſtris foveri pati & teneri patiemur. Neque etiam quoscunque alios extraneos & forenſes in dominia noſtra adventantes nobis non ſubjectos, ſed de dominiis noſtris contra unumquemque ex nobis aut ſubditis noſtris inſultare bellare hoſtilitates parare pugnare vel moleſtare volentes quoquomodo vel preſumentes in protectionem noſtram vel tutamen recipere vel ſubditis noſtris agregare debemus omni dolo & fraude remotis. Preterea nos ambo Principes tam Rex Polonie quam Dux Bavarie hujuſmodi foederi modo ſic percuſſo ſanctiſſimum Dominum Noſtrum Papam ejusque Sanctam Sedem Apoſtolicam & Sereniſſimos Principes Dominos Fridericum Dei gratia Romanorum Imperatorem ſemper Auguſtum Auſtrie Stirie Carinthie Carniole Ducem & Comitem Tyrolis fratrem & conſanguineum noſtrum cariſſimum & Wladislaum eadem gratiâ Regem Bohemie Marchionem Moravie Lutzemburgenſem ac Slezie Ducem & Marchionem Luszatie &c. natum noſtrum & amicum cariſſimum, ac preclaros Principes Dominos Arneſtum Sacri Imperii Romani Electorem & Albertum germanos Duces Saxonie Landgravios in Doringen & Marggrawios Myſſnenſes, Ludovicum Comitem Palatinum Rheni ſuperioris inferiorisque Bavarie Ducem; Nos vero Kazimirus Rex ſpecialiter excepimus preclarum Principem Dominum Albertum Marchionem Brandenburgenſem Electorem Imperii aule Ceſaris Camerarium & Burggravium in Normberg, Magnificum ac venerabilem Dominum Hainricum de Ruchtemberg * Magiſtrum generalem domûs Teuthonicorum in Pruſſia Principem & Conſiliarium noſtrum ac ſuum totum ordinem in terris noſtris Pruſſie, nec non illuſtrem Dominum Ericum Stettinenſium Pomeranie Caſſubie Salvie &c. Ducem Rugieque Principem fratres noſtros & ſincerè Dilectos; & nos ſimiliter Albertus Dux prefatus in ſpecie & nominatim in hac confoederatione excepimus Illuſtrem Principem conſanguineum & affinem noſtrum Dilectum videlicet Dominum Fridericum Comitem Palatinum Reni Imperii Romani Electorem, in quorum omnium fidem & teſtimonium preſentes literas ſcribi & noſtrorum ſigillorum juſſimus appenſione communiri & corroborari. Actum & datum Cracovie die Lune, Duodecimâ Menſis Auguſti Anno Domini milleſimo quadringenteſimo ſeptuageſimo ſecundo preſentibus, venerabili in Chriſto Patre Domino Johanne Epiſcopo Cracovienſi, necnon Magnificis ſtrenuis generoſis venerabilibus & Nobilibus Derslao de Ruthwuanni Sandomirienſ. Stanislao de Oſtrorog Claſſienſis Palatinis Dobeslao Wyſſnitze Lublinienſ. Johañeffelix de

* cuique

* aliàs *Richtenberg* biennio ante Electus.

de Tharnow Wislicienſ: Caſtellanis, Jacobo de Dambue Cancellario, Johanne de Rythwyani Marſchalco Regni Polonie, Sbigneo de Oleſſirmtza Scolaſtico Cracovienſi Secretario regio Joanne Dlugoſch (c) & Stanislao de Curoſſwanly Canonicis Cracovienſibus & aliis quam plurimis teſtibus ad premiſſa fide dignis.

(c)

Similem unionem iniit Albertus cum Wladislao Rege Bohemie, cujus tabulæ vernaculo ſermone conſcriptæ. loc. cit. f. 6. leguntur in omnibus & ſingulis capitibus, cum precedenti concordes. Datæ Pragæ Dominicâ ante ſanctæ Mariæ Magdalenæ, eod. Anno, regni verò Wladislai primo.

= *und in dis Verainigung haben wir baid obgenant Herrn ausgenomen unſern heiligen Vatter den Babſt auch unſern Herrn den Römiſchen Kayſer : ſo nemen wir vorgemelter König inſonderheit aus den durchleuchtigen unſern lieben Herrn und Vatter den König zu Polan und das Königreich daſelbſt und all ſeiner Lieb Undertan, darzue die Hochwürdigen und Hochgeborn Furſten unſer lieb Frundt Herrn Adolfen Ertzbiſchoven zu Mainz &c. und ſeinen Stiftherrn, Ernſtn Churfurſten und Herrn Albrechten Gebrüder Hertzogen zu Sachſen &c. Herrn Albrechten Churfurſten und Herrn Johann, Herrn Fridrichen und Herrn Sigmunden ſein Son, Marggrafen zu Brandenburg und Burggraven zu Nurnberg, Herrn Rudolphen Biſchoven zu Würtzpurg Hertzogen zu Franckn und ſeinen Stift, und Herrn Wilhalmen Herzogen zu Sachſen Landgraven in Döringen &c.* Albertus Bavariæ Dux excepit ſuo loco: *die Hochgeborn Fürſten und lieb Vettern und Swäger Herrn Fridrichen Pfallñtzgraven bei Rein, Hertzogen in Bayrn des Heiligen Römiſchen Reichs Erzdruchſeſſen und Curfurſten, Herrn Ernſten Curfurſten und Herrn Albrechten Gebrüeder Hertzogen zu Sachſen &c. vorgenant, Herrn Ludwigen Pfallñtzgraven bey Rein Hertzogen in nidern und obern Bayrn &c.*

Tomo II. Privilegior. fol. 394. a.

*Wir Ludwig von Gottes Genaden Pfalltzgraven bey Rein Hertzog in nidern und obern Bairn &c. bekennen fur unns uñſer Erben offeñtlich mit den Brif, als uns die wirdigen in Gott andechtigen, uñſer lieb getrewen Abbte * und Convent des Gotzhaus Tegernſee ab dem Ritzlsperg ligend im Gepirg in unſer Herrſchaft Ratemberg nach Lautt uñſers Salpuchs jerlichen ainen zeitigen Pockh, und was man ainen Tag auf dem ſelben Perg ungeverlich gewynnen mag zu geben und vollgen zulaſſen ſchuldig geweſen ſein, uñd geben haben. Solhs Pockhs und Gewyñung wir die bemellten Abbte und Convent, auch all ir Nachkomen auf ir diemutig Erſuchen und Bete, und ſunder auf ir Verwilligung, das ſy uns und unſern Erben ains yeden Jars auf Sontag Letare Mitterfaſten zu Nacht mit einer gantzen geſungen Vigili, und am Montag darnach mit einem geſungen Seelambt und funfzehen geſprochen Seelmeſſen in irem bemellten Gotzhaws ainen Jartag begeen wöllen hinfir zu geben gnedigklichen vertrags haben, und wellen ſy auch des vertragen wiſſentlichen in Craft des Briefs, doch ob die genañten Abbt und Convent oder ir Nachkomen die Waid an dem benantn Ritzlſperg auſſerhalb ir und des Gotzhaus arm Liuten yemands umb Zins verlaſſen wollten, ſo ſollen ſy die uñſern Armlutn die darumb ſitzen, wo in die nach redlichen billichen Dingen darumb thun wollten vor anndern verlaſſen, und des zu Urkund haben wir unnſer Inſigl an den Brif thun henngen der geben iſt zu Ingolſtat am heiligen Pfingſtabend nach Criſti unſers lieben Herrn Geburde XIIII. C. und im LXXIII. Jarn.*

* *Conrad von Gottes Genaden Abbte &c.* ibid. in reverſal. eod. anno & die.

1473.

Herzog Otten Quittung.

Extat T. II. fol. 93. Privilegior.

1475.

Wir Ott von Gottes Gnaden Pfalltzgrave bey Rein und Hertzog in Bairen, bekennen und tun kund offennlich mit dem Brieve fur uns und unnſer Erben, als wir dem Hochgebornen Furſten unnſerm lieben Vettern Herrn Ludwigen Pfalltzgraven bey Rein Hertzogen in obern und nidern Bayrn die Stat Altdorff mit irer Zugehörung zu kauffn geben, und wir ſie von ſeiner Lieb widerumb erkaufft haben, alſo hat er unns in ſollchen Widerkauf an der Sum die wir im ſchuldig warn ein mercklich nachlaſſen gethan, daran wir einen ſundern Wolgevallen haben, und des ſeiner Lieb dancken, und umb in und ſein Erben fruntlich verdienen wellen, und ob wir ainicherlay Vordrung oder Anſprach und ſeiner Zugehörung wegen zu im hetten oder in ainichen Weg zuhaben vermainten der aller und yeder ſagen wir ine und ſein Erben ledig fur uns und unnſer Erben in Crafft des Briefs den wir zu Urkund mit unnſerm anhangenten Inſigel beſigelt geben, zum Newmargkt am Eritag nach dem Sontag Oculi in der Vaſtn, nach Criſti Geburde vierzehen hundert, und im funf und ſibenzigiſtem Jare.

Sixti IIII. P. M. Inſtructiones pro Revm̃is Dominis A. Epiſcopo Forlivienſi & N. vel eorum altero de iis quæ acturi ſunt pro liberatione R.^{mi} D. Roberti Archiepiſcopi Colonienſis.

A. 1478.

ET primo adeant Ser.^{mum} D. Imperatorem cum Brevi ad S. M.^{em} & præſentato ipſo Brevi exponatur M. S.^{æ} quod

---

(c) Ex tot Illuſtribus nominibus, unus ferè cum Rege ſuo hodie noſcitur JOANNES DLUGOSSUS *Rerum a Polonis geſtarum primus Scriptor & Illuſtrator*, uti memorat in Elogio Staravolſcius; reliqui *fuerunt*.

S. D. N. audito caſu capturæ præfati R.^{mi} Dni. Archiepiſcopi Colonienſis, valdè moleſtè eam rem, tanquam deteſtabilem & mali exempli decrevit communicato conſilio R.^{morum} Dominorum Cardinalium collegio omnia expedientia facere pro ejus liberatione & pro celeriori expeditione rem iſtam eis commiſit illic exiſtentibus.

Secundo dicant M.^{ti} S.^{æ} quod S. D. N. initium hujus liberationis capit a M. S.^{a} tanquam ab Advocato & Defenſore Eccleſiæ & ab eo Principe qui caput eſt Principum ſæcularium Chriſtianorum & ad quem ſpectat Eccleſiaſticas perſonas & maximè Inſignes aut ſint Archiepiſcopi aut Epiſcopi ab omni violentia tueri.

Item quia Archiepiſcopus Colonienſis eſt Elector Imperii & ab Imperio Regalia accipit, idcirco tenetur ipſe Serm̃us Imperator eum defendere.

Item conſiderato quod Majeſtas ſua manum appoſuerat ad componendam Diſcordiam illam Colonienſem, illata eſt non ſolum Apoſtolicæ Sedi, ſed etiam M. S.^{æ} injuria, quod Archiepiſcopus ipſe interim captus fuerit, & propterea deberet ſua M. prompta eſſe ad faciendum liberationem.

Item quod M.^{tas} S. benè conſideret momentum hujus rei, quia per hoc læditur Pax Germaniæ concluſa in Diæta Ratiſponenſi & confirmata poſtmodum in Diæta Auguſtenſi, quæ firmata fuit ſub graviſſimis pœnis Eccleſiaſticis & temporalibus, & quod M. S. quæ caput eſt illius, tenetur illam ſervari facere & ex latere ſuo providere ſuis remediis opportunis, contra non ſervantes illa aut perturbantes.

(d) Item dicere quod his omnibus conſideratis *&* (*d*) omni alio reſpectu & ne unquam imputari poſſit Apoſtolicæ Sedi, aut Majeſtati ſuæ. S. D. N. requirit M.^{em} S.^{am} & rogat, ut cum omni promptitudine intendere velit ad ejus liberationem, & quod mittat ſuos oratores vel oratorem litteris & commiſſione opportuna ſimul cum ipſo Dño *Forlivienſi* vel *Alerienſi* Ituro ad D. Henricum Langravium Haſſiæ, & ad quos oportuerit pro dicta liberatione, vel ſaltem ſcribat litteras urgentes & ſtrictas ad ipſum Langravium & ad omnes illos ad quos Sanctiſſimus D. N. ſcribit.

Et ſanè hæc omnia curabunt præfati Epiſcopi, vel alter ipſorum prudenter & cum Diligentia apud Majeſtatem Imperialem expedire & de concluſione cum Majeſtate ſua capta & reſponſo ejus ſtatim per ipſorum litteras certiorem faciant S.D. Noſtrum.

Tertio habitâ expeditione à Majeſtate Imperiali unus ipſorum Onus aſſummat eundi ad Landgravium Haſſiæ & alius remaneat Illic, qui erit Iturus, ſi bonam habuerit expeditionem à Majeſtate Imperiali videlicet de omnibus vel literis ut præfertur, aut etiam ſi non haberet, quod non creditur, omnino tamen & ſine motu vadat ad Langravium Haſſiæ præfatum & nomine S.^{mi} D. N. dicat, quod S.S.^{tas} miratur, quod incurrerit in hanc cauſam, conſiderato quod non poteſt inferri violentia Prælatis ſine offenſa Dei & læſione ac injuriâ Apoſtolicæ Sedis & ſcandalo communis & quod vehementer hoc diſpliceat Sanctitati ſuæ.

Item dicere quod ſui Progenitores fuerunt devoti Apoſtolicæ Sedis, & quod ipſe cum ſit juvenis, nolit degenerare ab eis, ſed oſtendat illam obedientiam quam quilibet bonus Princeps oſtendere tenetur erga Apoſtolicam Sedem.

Item dicere quod conſideret in quas pœnas incurrant, qui inferunt injuriam Epiſcopis aut Archiepiſcopis, quia incurrunt in excommunicationem & in privationem feudorum ſuorum & maximè illorum, quæ tenent ab Eccleſia illa, cui inferunt injuriam & efficiuntur infames ac eorum Terræ ſubjacent interdicto Eccleſiaſtico, & alia incurrunt a jure expreſſa.

Item hortari & inſtare quod nolit addere mala malis, ſed mandare ſibi quod omninò relaxet liberum ipſum Archiepiſcopum Colonienſem, & nolit in hoc eſſe contumax mandatis Sanctiſſimi D. N. qui ſibi bene conſulit, & ſi quid habet contra eum petat poſtea per viam Juſtitiæ à Sanctiſſimo D. N. qui eſt Judex ſuus.

Item ſi eum relaxabit liberum, tunc poterit præfatus Epiſcopus redire, ſignificando tamen immediatè S. D. N. illud totum quod factum erit. Si verò eum nollet relaxare admoneat ipſum Langravium, quod malè facit, & dicat quod S. D. N. conabitur remediis Juris & aliis opportunis providere & tale adhibebit remedium, quod cognoſcet ſe malè feciſſe non obedire mandatis S.^{tis} ſuæ, & ſic ab ea diſcedat & firmet ſe in Herbipoli vel Maguntina, prout magis expedire videbitur & immediatè ſcribat S. D. N. & omnia ſignificet prout ſe habebant.

Item vadat ad Principes illic convicinos & maximè ad Rev̄mos Dnūm Archiepiſcopum Treverenſem & Maguntinum & eis dicat quod S. D. N. miratur vehementer quod de uno tanto caſu, ſicut eſt captura unius tanti Archiepiſcopi & Coelectoris Imperii nihil ſignificaverint S.D.N. quia ſtatim mittere debebant & ſignificare S.^{ti} ſuæ & quod S. D. N. eis mandat, ut præſtent omne conſilium, auxilium & favores opportunos pro ipſius liberatione & ſimiliter requirere Ill.^{mum} Comitem Palatinum Rheni & alios Principes vicinos de auxilio & favoribus opportunis pro dicta liberatione.

Non tamen requirat quod capiant arma nec det cauſam quod aliquot commo-

veat

(*d*) Puto legendum *ſine* ; utor autem mendoſiſſimo apogr.

veat ad arma ipſa capienda, ſed ut ſupra dictum eſt, certiorem faciat S.mum D. N. de omni eo quod factum fuerit & expectabit reſponſum S. D. Noſtri.

Item in omnibus ſupradictis peragendis & occurrentibus circa hoc, faciant, prout melius & expedientius ſibi videbitur ſervatâ tamen ſemper Mente S. D. Noſtri, ut ſupra.

Datum Romæ apud S. Petrum ſub annulo Piſcatoris die 18. Aprilis MCCCCLXXVIII. Pontificatûs S. D N. Sixti divinâ providentiâ Papæ Quarti, anno ejus ſeptimo.

(e)

Bulla I. Sixti IIII. Pontificis ad Epiſcopum Friſingenſem, Abbatesque in Tegernſee & Eberſperg pro viſitandis reformandisque per Bavariam Monaſteriis ſacrisque Locis aliis, ad eum modum quo prius per Paulum PP. II. dato ſingulari judice, fuerat indultum. Anno 1479. XIII. Febr. (e)

1479.

Paulus II. eadem conceſſit.

Cauſæ viſitandi & reformandi.

Monaſteriorum Ruina.

Tenor Bullæ Pauli II. quæ repetitur infra p. 33. b. Bullarii Romano-Bav. P. 3.

Notanda viſitatori.

Judicis deputati officium.

Viſitatio generalis.

Contradictorum pœnæ.

(f)

SIxtus Epiſcopus Servus Servorum Dei venerabili Fratri Epiſcopo Friſingenſi & dilectis filiis in Tegernſee ac in Eberſperg Friſingenſis Dioceſis, Monaſteriorum Abbatibus Salutem & Apoſtolicam Benedictionem. Meditatio cordis noſtri aſſidua hoc inter cætera continet ſpeciale ut Monaſteria & alia loca Eccleſiaſtica præſertim Religionis titulo inſignita ac in eis divinis Beneplacitis mancipate Perſone ad debitæ reformationis normam in ſpiritualibus & temporalibus reducantur. Dudum ſiquidem pro parte quondam Ludovici Comitis Palatini Rheni Baſſe alteque Bavarie Ducis, felicis recordationis Paulo PP. II. prædeceſſori noſtro expoſito quod infra Tenimenta ſuorum Dominiorum erant quamplura Monaſteria domus & alia loca diverſorum ordinum, tam virorum quam mulierum, quæ tam in capite quam in membris ac in ſpiritualibus & temporalibus viſitationis & reformationis offitium expoſcebant, maximè cum in eis obſervantiæ norma & ſuavi contemplationis jugo ſepoſitis perſonæ ibidem deſervientes ad vetita proſilirent & exceſſibus ſe immergere eaque deteſtabiliter committere non vererentur in animarum ſuarum periculum divinæ Majeſtatis offenſam, religionis opprobrium ac pernitioſum exemplum plurimorum. Idem prædeceſſor ipſius Ducis tunc in ea parte ſupplicationibus inclinatus, certo judici per quasdam ſuas litteras dedit in mandatis quatenus aſſumptis ſecum duobus vel tribus religioſis perſonis ordinum quorum forent Monaſteria vel loca per eum viſitanda ad ea perſonaliter accedens & habens præ oculis ſolum Deum ac in eis viſitationis ac reformationis officium tam in capitibus quam in membris nec non in ſpiritualibus & temporalibus ſtuderet exercere, ac eidem judici, ut exceſſis, quæ Monaſteriorum, Domorum & locorum ac Perſonarum hujusmodi obfuſcabant decentiam, ſalutares fructus & exemplares mores provenirent, in eisque regularis obſervantia vigeret, & perſonæ ipſe meritò religioſè Domino ſervientes dici poſſent omnia & ſingula, domos, Monaſteria & loca prædicta eorumque præſidentes & perſonas ordinum quorumcunque, etiam S. Benedicti, Sancti Auguſtini, Fratrum Prædicatorum, Minorum, Heremitarum, Carmelitarum, Præmonſtratenſium etiam regularis obſervantiæ, tam exempta quam non exempta, unà cum dictis duobus religioſis ac etiam aliis perſonis ydoneis viſitandi, illaque tam in capitibus quam in membris ac in eisdem ſpiritualibus ac temporalibus reformandi & ad regularem obſervantiam reducendi & illam in eis firmandi & perſonas ſub obſervantia degere recuſantes cogendi & compellendi, easque, ſi diſſidioſè ſcandaloſè vel alias criminoſè forent, juxta regularia inſtituta ſuorum ordinum ac exceſſuum qualitatem & exigentiam pœnis debitis puniendi, etiamſi Præſidentes forent, nec non omnia & ſingula quæ juxta inſtituta dictorum ordinum & conſtitutiones Summorum Pontificum ad honorem Dei, religionis augmentum, animarum ſalutem & bonum exemplum Xſti fidelium, ac alias circa felicem gubernationem & regimen Monaſteriorum, Domorum, Locorum & perſonarum earumdem quantum præmittitur, neceſſaria noviſſet ſeu oportuna, faciendi ſtatuendi, exequendi & diſponendi nec non contradictores quoslibet & rebelles cujuscunque dignitatis, ſtatûs, gradus, ordinis, præeminentiæ, Nobilitatis vel conditionis forent, per excommunicationis, ſuſpenſionis & interdicti aliasque formidabiliores, de quibus eidem judici expediens videretur, ſententias cenſuras & pœnas, ſublato diffugii & appellationis obſtaculo auctoritate Apoſtolica compeſcendi & ſi opus foret, ſeculare brachium invocandi, pro una vice duntaxat plenam & liberam conceſſit facultatem, prout in dictis litteris plenius continetur. Cum autem ſicut ex exhibita nobis nuper pro parte dilecti filii nobilis viri Alberti Bavariæ Ducis petitio continebat, nonnulla ex dictis Monaſteriis dum *præfatus Ludovicus genitor ſuus* (f) vixit, dictarum Literarum vigore viſitata forſan fuerant, quæ & alia tunc non viſitata adhuc viſitatione & reformatione indigent, pro parte dicti Alberti Ducis aſſerentis ſe reformationi Monaſteriorum domorum & locorum quorumlibet religioſorum conſiſtentium in ſuo tem-

---

(e) Bulla quæ hîc recenſetur ad Bavariam inferiorem pertinebat, à Ludovico Duce imperrata.

(f) Hic error, cum Ludovicus Dux non genitor ſed agnatus fuerit Ducis Alberti emendatur per ſequentem Bullam p. 35. b. & 38. Bullar. Bav.

temporali dominio ad Dei laudem & religionis decus, ac animarum ſalutem plurimum eſſe intentum, nobis fuit humiliter ſupplicatum ut in præmiſſis oportunè providere de Benignitate Apoſtolica dignaremur. Nos igitur ad quos pertinet ſuper hiis oportunum adhibere remedium præfati Alberti Ducis in hac parte ſupplicationibus inclinati Diſcretioni veſtræ per Apoſtolica ſcripta mandamus, quatenus vos vel duo aut unus veſtrûm, Monaſteria, Prioratus, Domos & loca ut præfertur, in dominio Alberti Ducis conſiſtentia, illorumque perſonas tam in capite quam in membris etiam jam viſitata & reformata alias, juxta dictarum litterarum tenorem, auctoritate noſtra viſitetis, & quæ reformatione, correctione, emendatione & punitione indigere cognoveritis, eadem auctoritate noſtra reformetis, corrigatis & emendetis, ac omnia alia & ſingula quæ dictus judex, juxta Litterarum prædeceſſoris hujusmodi tenorem facere poterat & debebat, faciatis & exequamini perinde in omnibus & per omnia ac ſi dictæ Literæ vobis directæ forent & ad illarum executionem in aliquo proceſſum forſan non extitiſſet. Nos enim ut reformatio per vos ut præfertur facienda perpetuò valitura ſit, vobis Monaſteria, Domos & loca reformanda eorumque perſonas à regimine, jurisdictione & ſuperioritate Prælatorum non reformatorum eximendi & abſolvendi eaque Prælatis reformatis & in vera obſervantia viventibus ſubjiciendi & committendi auctoritate Apoſtolicâ tenore præſentium licentiam concedimus & etiam facultatem: Non obſtantibus conſtitutionibus & ordinationibus, Litterisque privilegiis & Libertatibus ac Exemptionibus Apoſtolicis dictis ordinibus eorumque Monaſteriis Domibus locis & perſonis ſub quacunque verborum forma, etiam motu proprio & ex certa ſcientia ac de plenitudine poteſtatis conceſſis, nec non omnibus illis quæ dictus prædeceſſor in præfatis litteris voluit non obſtare, cæterisque contrariis quibuscunque. Datum Romæ apud Sanctum Petrum Anno Incarnationis Dominicæ milleſimo quadringenteſimo ſeptuageſimo nono. Id. Februarij, Pontificatûs noſtri anno nono.

---

*Bulla II. Sixti P̄P̄. IIII. ad Eosdem, in qua emendatur quod in ſuperiori Bulla * ſcriptum erat, Ludovicum quondam inferioris Bavariæ Ducem genitorem fuiſſe Ducis Alberti, cùm Agnatus fuerit. Sic igitur nova datur Bulla & indulgetur idem valere quod in priori fuerat conceſſum. Et hæc eſt pro Monaſteriis locisque ſacris per ſuperiorem Bavariam conſtitutis. Anno 1480. primo Maij.*

* de Anno 1479.

Tomo XXXXIX. fol. 53.

SIxtus Epiſcopus Servus Servorum Dei Venerabili Fratri Epiſcopo Friſing: & dilectis filiis in Tegernſee ac in Eberſperg Friſing: Diœceſ: Monaſteriorum Abbatibus, ſalutem & Apoſtolicam Benedictionem. Sinceræ devotionis affectus, quem dilectus filius Nobilis vir Albertus Dux Bavariæ ad nos & Romanam gerit Eccleſiam promeretur ut votis ſuis quantum cum Deo poſſumus, favorabiliter annuamus. Dudum ſiquidem pro parte quondam Ludovici Comitis Palatini Rheni Baſſæ altæque Bavariæ Ducis, fœlicis recordationis Paulo P̄.P̄. II. prædeceſſori noſtro expoſito quod infra Tenimenta ſuorum dominiorum erant quam plura Monaſteria, domus, & alia loca diverſorum ordinum tam virorum quam mulierum, quæ tam in capite quam in membris ac in ſpiritualibus & temporalibus, viſitationis & reformationis officium expoſcebant, maximè cum in eis, obſervantiæ normâ & ſuavi contemplationis jugo ſepoſitis perſonæ ibidem deſervientes ad vetita proſilirent ac exceſſibus ſe immergere eáque deteſtabiliter committere non verebantur in animarum ſuarum periculum, divinæ Majeſtatis offenſam, religionis opprobrium & pernitioſum exemplum plurimorum, idem prædeceſſor ipſius Ducis tunc in ea parte ſupplicationibus inclinatus, certo judici per quasdam ſuas literas dedit in mandatis, quatenus aſſumptis ſecum duobus vel tribus religioſis perſonis ordinum quorum forent Monaſteria, vel loca per eum viſitanda ad ea perſonaliter accedens & habens præ oculis ſolum Deum ac in eis viſitationis & reformationis officium tam in capitibus quam in membris nec non in ſpiritualibus & temporalibus ſtuderet exercere ac eidem judici, ut excuſſis quæ Monaſteriorum, domorum & locorum ac perſonarum hujusmodi obfuſcabant decentiam, ſalutares fructus & exemplares mores provenirent, in eisque regularis obſervantia vigeret & perſonæ ipſæ meritò religioſè Domino ſervientes dici poſſent, omnia & ſingula, domos, Monaſteria & Loca prædicta eorumque præſidentes & perſonas ordinum quorumcunque etiam S. Benedicti, Sancti Auguſtini, Fratrum Prædicatorum, Minorum, Heremitarum, Carmelitarum, Præmonſtratenſium etiam regularis obſervantiæ tam exempta quam non exempta, unà cum dictis duobus religioſis, ac etiam aliis perſonis ydoneis viſitandi, illaque tam in capitibus quam in membris ac in eisdem ſpiritualibus & temporalibus reformandi & ad regularem obſervantiam reducendi & illam in eis firmandi & perſonas ſub obſervantia degere recuſantes cogendi & compellendi easque, ſi diſſidioſæ, ſcandaloſæ vel alias criminoſæ forent, juxta regularia inſtituta ſuorum ordinum, & exceſſuum qualitatem & exigentiam, pœnis debitis puniendi, etiam ſi præſidentes forent, nec non omnia & ſingula quæ juxta inſtituta dictorum ordinum, & conſtitutiones Summorum Pontificum ad honorem Dei, religionis augmentum, animarum ſalutem & bonum exemplum Xti fidelium,

1480.

Paulus II. judicem deputat.

ac alias circa felicem gubernationem & regimen, Monaſteriorum, Domorum, locorum & perſonarum earumdem quantum præmittitur, neceſſaria noviſſet ſeu oportuna faciendi, ſtatuendi, exequendi & diſponendi nec non contradictores quoslibet & rebelles cujuscunque dignitatis, ſtatus, gradus, ordinis, præeminentiæ, Nobilitatis vel conditionis forent, per Excommunicationis ſuſpenſionis & interdicti aliasque formidabiliores, de quibus eidem judici expediens videretur, ſententias, cenſuras & pœnas, ſublato diffugii & appellationis obſtaculo auctoritate Apoſtolicâ compeſcendi & ſi opus foret, ſeculare brachium invocandi pro una vice duntaxat plenam & liberam conceſſit facultatem, & deinde pro parte dilecti filii Nobilis viri Alberti Bavariæ Ducis nobis etiam expoſito, quod nonnulla ex dictis Monaſteriis dum præfatus Ludovicus viveret, dictarum Litterarum vigore viſitata forſan fuerant, quæ, & alia tunc non viſitata adhuc viſitatione & reformatione indigebant; nos ſupplicationibus ejusdem Alberti Ducis tunc inclinati, vobis aliis noſtris Literis dedimus in mandatis, ut vos, vel duo aut unus veſtrum, Monaſteria, Prioratus, Domos & loca ut præfertur, in dominio præfati Alberti Ducis conſiſtentia, illorumque perſonas tam in capite, quam in membris etiam jam viſitata & reformata aliàs juxta dictarum Litterarum tenorem, auctoritate noſtrâ viſitaretis, & quæ reformatione, correctione, emendatione & punitione indigere cognoſceretis, eadem auctoritate noſtrâ reformaretis, corrigeretis & emendaretis ac omnia alia & ſingula quæ judex in Literis Pauli prædeceſſoris hujusmodi deputatus juxta ipſarum Literarum tenorem facere poterat & debebat, faceretis & exequeremini perinde in omnibus & per omnia ac ſi dictæ Literæ nobis directæ fuiſſent & ad illarum executionem in aliquo proceſſum forſan non extitiſſet, prout in ipſius Pauli prædeceſſoris ac noſtris, in quibus quod præfatus Ludovicus ejusdem Alberti genitor fuerat, expreſſum fuit, Literis deſuper confectis plenius continetur. Cum autem ſicut exhibita nobis nuper pro parte dicti Alberti Ducis petitio continebat, præfatus Ludovicus ejus genitor non fuerit ſed agnatus, & propterea dubitet Literas noſtras hujusmodi de ſurreptionis vitio notari poſſe, pro Parte ejusdem Alberti Ducis nobis fuit humiliter ſupplicatum, ut cum ipſe Monaſteria, domos & loca ac perſonas non reformata in ſuis dominiis conſiſtentia ad debitam reformationis lineam reduci ſumè deſideret, ſuper hoc oportunè providere de benignitate Apoſtolica dignaremur. Nos itaque hujusmodi ſupplicationibus inclinati Diſcretioni veſtræ per Apoſtolica ſcripta mandamus, quatenus vos vel duo aut unus veſtrum eidem Alberto Duci, auctoritate noſtrâ concedatis, quod Litteræ noſtræ prædictæ cum omnibus & ſingulis in eis contentis clauſulis valeant, plenamque roboris firmitatem obtineant, & nihilominus ad illarum Executionem tam juxta earum, quam Litterarum Pauli prædeceſſoris hujusmodi, continentiam & tenorem quoad reformationem Monaſteriorum, Domorum locorum & perſonarum etiam Monialium ut præfertur, in dominiis ejusdem Alberti Ducis conſiſtentium, ac omnia alia & ſingula &c.

Herzogin Amelien Quittung das ſy irs Vermächts entricht ſey.

Tomo III. fol 189. Privilegior. qui continet Ludovici divitis & Filii Ejus Georgii acta.

1480.

Wir Ameley von Gottes Genaden geborne Herzogin von Sachſen Pfalltzgrävyn bey Rein, Hertzogin in nidern und obern Beyrn &c. weilend des hochgebornen Furſtn unnſers lieben Herren und Gemahells Herrn Ludwigens Pfalltzgraven bey Rein, Hertzogen in nidern und obern Bayrn &c. Löbl. Gedächnüs elihe gelaſſne Witib, bekennen offenntlich mit den Brieve gen allermenigklich fur uns und all unnſer Erben, als der benannt unnſer lieber Herr und Gemahl Hertzog Ludwig in ſeinem Leben zu den Zeiten als wir mit Eelihen Weſen zu ime komen ſein uns von unſers Widems Heyratgut Widerleging und Morgengab wegen acht unnd vierzig tauſent Gulden reiniſch auf der Stat Öting auch der Sloſſen Julpach und Walld mit irer Zugehörung verſchriben hat under anderen inhaltent das die nach ſeinem Tod durch ſein Erben umb ſollich Suma Gulden von uns gelöst werden mogen alles Laut der Verſchreibung unns von ſeiner Lieb deshalben gegeben, alſo hat der Hochgeborne Furſt des benanten unſers lieben Herren und Gemahls Hertzog Ludwigs und unſer lieber Sone Herr Georig Pfalzgrave bey Rein Herzog in nidern und obern Bayrn &c. auf Laut ſölcher Verſchreibung die benanten Stat und Slos mit iren Zugehörungs von uns abgelöst und uns die bemelten acht und vierzig tauſent und darzu zwey tauſent Gulden, das alſo funfzig tauſent Gulden reiniſch bringet, und was uns ſonſt Claineten Silbergeſchirr Getrayd, Klayderen Bettgewant und anderen Inhalt der bemeldten Verſchreibung zu folgen gebürt auf hut dato mit der Verſchreibung achthundert reiniſcher Gulden järlicher Zins, ſo unns ſein Lieb fur die newnzehen tauſent reiniſch Gulden unſerer Widerlegung auf ſeiner Lieb Stat Öting mit ſampt den Ampten und Zugehörungen und unſer lebtag lang und alle Jar järlich gen Niernberg zu raichen verſchriben und vermacht, das alles on Schaden ausgericht und zu unſeren Handen allſo par bezalt und geantpurt hat, des wir von ſeiner Lieb in Ewig Zeit wol benügig ſein, und ſagen darauf den benanten unſeren lieben Son Herzog Georgen und all ſein Erben der bemelldten funfzig tauſent Gulden auch Cleinöt Parſchafft, Silbergeſchirrs Getrayds Claider Petgewant und ſunſt aller Sachen und Vordrung was die und wie ſy genant ſind die wir zu ſeiner Lieb, ſeinen Erben auf ſeinen Landen und Leuten in ainigen Weg gehabt

habt haben oder zu haben vermainen möchten ganz nichts ausgenomen, in watz Geſtalt ſich die bis auf hut dato gemacht und begeben haben, mögen fur unns all unnſer Erben und allermeniglich von unſeren wegen ganz gut ledig und los in und mit Crafft des Brieves, alſo datz wir all unſer Erben noch iemand ander von uñſeren wegen zu den benañten uñſeren lieben Sone Herzog Geörgen und allen ſeinen Erben auf ſeinen Landen und Luten geiſtlichen uñd weltlichen darumb noch darnach iez noch hinfur zu Ewigen Zeiten keinerley Vorderung noch Anſprach haben furnemen noch thun ſollen noch wollen weder mit noch an Rechte noch ſunſt in thainen Weg, wie man datz furnemen oder erdencken muchte, darmit uns auch weder Papſtlich noch Keyſerlich Rechte Frayheit noch icht anders wie datz Namen haben oder furgenomen werden zu Hilf kommen ſoll noch mag, wir das auch nit empfenglich noch gemeſſen ſollen noch wellen in thain Weiſe, dan wir uns des alles und yedes hiemit wiſſentlich uñd gänzlich begeben und verzihen haben, begeben und verzeihen uns auch des gar und blöslich in Crafft des Brieves alles unſchedlich und unvergreifflich uns an obgemellter Verſchreibung, Vorderung und Einpringung der acht hundert reiniſcher Gulden jerlicher Zyns von ſeiner Lieb fur uñſer Widerlegung verſchriben, und ſo wir mit Tod abgangen ſind, daz Gott mit ſeinem Gottlichen Willen lang nit weis dann den benañten uñſeren lieben Sone Herzog Görgen und ſeinen Erben von Erbſchafft wegen von uns zuſtehen uñd volgen, das ſoll ine vorbehalten und des unverzihen ſein. Des zu warem Urkunde haben wir fur uns und unnſer Erben unſer aigen Inſigel an den Brief gehangen, und darzu mit fruntlichen Vleis erbetten den hochgebornen Furſten unſern lieben Bruder Herrn Ernſten Hertzogen zu Sachſen des Heiligen Römiſchen Reichs Erzmarſchal, Kurfürſten, Landgraven in Dörringen uñd Marggrafen zu Meiſſen. datz ſein Lieb von ſein und des hochgebornen Furſten ſein und uñſers lieben Brueder Herrn Albrechtn auch Herzogen zu Sachſen &c. wegen ſein Inſigel zuſamt den uñſeren an den Brieve zu gezucknis gehangen hat, darunter wir uns bey uñſern Furſtlichen Wirden und Trwen verbinden war und ſtat zu halten Iñhalt des Brieves der geben iſt zu Landshut am Samstag nach Sant Juliana Tag, nach Criſti Geburde XIIII. hundert und im achzigiſten Jare.

Tomo LI.
Privileg.
fol. 19.

Ertzhertzog Sigmunds von Öſterreich &c. und H. Albrechts von Bayrn &c. Vereynigung.

1480.

VOn Gottes Genaden wir Sigmund Ertzherzog ze Öſterreich ze Steyr ze Kärndten und ze Crain Grave zu Tyrol &c. und wir Albrecht Pfallentzgrave bei Rein Hertzoge in obern und nydern Bayrn &c. bekennen und thun kund offenlich mit dem Brieve, das wir zu voran Gott dem Allmächtigen zu Lob, dem Heyligen Reich zu Errn und umb gemains Nutz Frides und Gemachs willen unſer baider Lannd und Lewt, uñs baid zu einander in fruntlich Eynnung gethan haben, inmaſſen hernach geſchriben vollget. Nemblich ſo ſollen und wellen wir baid einander und unſer yeder den andern mit rechten Trewen maynen und halten. Item es ſol auch unſer kainer mit dem andern zu Vehden, Veintſchafften, Kriegen oder Aufrurn komen noch ſeinen Unterthanen und den Seinen der er ungeverlich mechtig iſt zu thun geſtatten in kain Weyſe. Item es ſol auch unſer kainer des andern abgeſagt Veindt oder Beſchediger in ſeinen Herrſchafften Slöſſen Stetten und Gebieten nit Hawſen Herbergen eñthalten oder hinſchieben, ſunder wo die in unſer ains Lañden und Gebieten betretten werden, dem andern auf ſein als Clagers Begern gegen dem ſelben, ſeinen Feinden und Beſchedigern fuderlichs rechtens geſtatten und ergeen laſſen, wie dan deſſelben Gerichts Gewonheit und Herkomens iſt, ongevärde, und auf das ſol unſer yeder mit ſeinen Hauptleutten, Pflegern, Vogten und Ambtleuten in ainen Monet nechſt erſcheineñdt, ſchaffen und beſtellen wider diſe unſer Eyñung nyemand zu gelaiten oder zu eñthalten in kainen Weg, und nachdem diſe fruntlich Vereynung aus dem Grundt wirdet furgenomen das wir, auch unſer Lañd und Lewt in Frid und Gemach und die unſern bey recht beleiben mugen, ſo haben wir uns dis nachgeſchriben Austrags miteinander veraint.

Item ob unſer ainer mit dem andern zu Irrung käme und darumb gutlich nit vertragen werden möcht, ſo ſol der Clager aus den Retn an den er zu vordern maint, ainen zu Obman und zwen zu Zueſätzn nemen, die all in deſſelben Fürſten Lañd, des Rete ſy beerbt ſind. Des gleichs ſol der Furſt der angeſprochen wirdet aus des Clagers Räten auch zwen nemen, die in deſſelben Fürſten Lañd, des Räte ſy beerbt ſind, der ſelb Obman ſol alsdan in einem Monat dem nechſten nach Begerung des Clagers an gelegen Eñd Tag beſchaiden und zu im die vorbemeldten vier Räte nider ſitzn, verhörn Klag, Antwurt Widerrede Nachrede und was yeglicher Tayl fürbringt, wie dañ ſy fünf Einmuticlich oder der merer Tail aus in, zu recht ſprechen auf ir Ayd nach irm peſten Verſteen, dabey ſol es beleiben dem von beden Partheyen nachgañgen werden, und die Sachen zu Eñd und Austrag komen in ſechs Wochen und dreyn Tagen von dem Tag anzurechnen der von dem Obman auf Begerung des Clagers geſezt wirdet. Es wäre dañ ob ſich das des rechteñshalb mit Urtail lennger verziehen wurde, ongevärde und der Obman und Zueſatz ſullen der Pflicht und Ayds, damit ir yeder dem Fürſten unnder uns des Rate er verſtrickt iſt, in diſen Sachen, dieweil die vor in, in recht unentſchaiden hannget ledig gezelt werden, auch unnſer yeder ſeiner Räte aus Obman und Zueſätzen vermügen ſich ſolichs Rechtenns anzunemen und dem wie vorſtet nach *zukomen und der Obman Zueſäz und die ſo von den Partheyen, zu ſolichen Tagen geſchickt mit Glaitt notturfticlich verſorgt werden, ob auch die obgemellten Räte die alſo zu Obman und Zueſätzen genomen wären ainer oder mer in Zeit ſolichs rechtenns mit tod abgieng, ſo mag der ſo in zu Obman oder Zueſatz genomen hat, ainen andern oder ander an ir ſtat nemen, aus des Fürſten Rätn dem die abgeganngen, zuegeſtanden ſind, wie vorgeſchriben iſt.*

Item wo unſer ainer mit des andern Graven Freyen Herrn Rittern Knechten und Unterthannen zuthun gewun, ſo ſol der Clager dem Antwurtter nachfarn, fur den Herrn und ſein Räte, dem der oder dieſelben beclagten zueſteen.

Item gewunen aber unſer ainß Graven Freyen Herrn, Ritter, Knecht oder Unnderthan mit dem andern und uns beyden zuthun, ſo ſol er ſich darumb rechtens benuegen laſſen vor deſſelben Furſten Rätn an der er vermaint zu vordern haben.

Item gewunn aber unſer ainß Undertan zu des anndern Unnderthanen und den ſeinen zuſprechen, ſo ſol der Clager dem Antwurter nachfarn in das Gericht dariñ der Antwurtter geſeſſen iſt.

Hieriñ nemmen wir bede aus unſern heiligen Vatter den Babſt und unſern lieben Herrn Vettern und Öheimen den Römiſchen Kayſer und diſe Aynigung ſol weren und beſteen dieweil wir obgenant bede Fürſten in Leben ſind, und darauf das all und yeglich vorgeſchriben Punct und Artickl, ſtät, veſt und unzerprochen gehalten worden, haben wir einander uñſer yeder dem andern bey ſeinen Fürſtlichen Eren und Wirden gelobt und verſprochen und des zu Urkund unſer yeder ſein Inſigel angehangen und in gleicher Lautt ainen Brief angenomen. Beſchehen zu Munchen an Eritag vor dem Suntag Letare ze halber Vaſten. Anno Domini milleſimo quadringenteſimo octuageſimo.

Wie Herzog Albrecht dem Abbt zu Rot das jagen vergunt.

Tomo XIX. fol. 90.

WIr Albrecht &c. entbietten unſern Uberreitter und getrewen Hannſen Wäger unſer Gnad zuvor. Wir tun dir zu wiſſen, das wir den wirdigen in Gott unſern lieben 1481. *getrewen Alexen Abbt des Gotzhaws Rott, aus den Gnaden domit wir ime genaigt ſind in unſerm Lannde und Wildpan zwiſchen Roſenheim und unſers Marckts Aibling ze jagen vergunt und erlaubt haben, bis auf unſer oder unſer Erben widerruffen, doch das er herauf fur Aibling nit richten, ſunder wie vorſtet mit dem Jagen zwiſchen Roſenheim und Aibling beleiben ſol, das urkunden wir dir, ſchaffende in daran ungehindert zulaſſen daran tuſttu unſer Maynung. Datum Munchen am Freitag nach Galli.*

Des von Kembten Schermbrief auf drew Jare von uns H. Albrechtn gegeben.

Ex Tomo XIX. Privilegior. fol. 95.

VOn Gottes Genaden wir Albrecht &c. bekeñen als ainiger regirender Furſt und tun kundt offennlich mit dem Brief, ſeidemaln und wir vom Gott dem allmächtigen darzu erkorn und geordeñt ſein, das wir zu allen Zeiten Lobe und Ere gaiſtli- 1482. *cher Perſonen in dem Dinſte des allmechtigen Gottes und die Gerechtigkait vor Augen haben und allen den unſern und andern den wir des pflichtig ſein, wo die mit unzimlicher Beſwarung furgenomen werden, uñſer Gnade und Scherm mittaillen und ſy vor unpillichen Drañg und Betriebung ſo ver wir mogen, bewarn und beſchytzen ſollen, und wan wir nu von dem Erwirdigen in Got andechtigen unſern beſonderlich lieben Abbte und gemainclich dem Convendt des wirdigen Gotzhaws zue Kembten mit diemutiger Bete, vleiſſiglichen erſucht und angeruffen worden ſein, das wir ſy ir Gotzhawß, und all ir Sloß Lewt Gut und Zugehörung in unnſern ſundern Schutz und Scherm aufzenemen geruhn, darein ſy ſich dañ mit freyen guten Willen begeben, als ſy das nach Laut ir und irs Gotzhaws Freyhait wol Macht habn und getun mugen und anſehn, das die Heilig Fraw Sanndt Hilltgart, irs Gottzhaws Stifterin ain Fraw und des Bluts von Bairn geweſen ſey, auch das das benannt Gotzhaws auf die Furſten des Haus von Bairn geſtifftet und wir ſein Erbambtlewt ſein, darumb ir Gemute uns zu Schermer zunemen fur ander Furſten und Herrn nit unpillich Naygung zu uns habe, hierumbe mit wolbedachtm Mute, und zeitigen Rate unſer Räte und zu vordriſt umb Gottes und der Heiligen Frawen Sannt Hilltgartn, auch des vorgenañten Abts und Convents diemutiger Bete und Anruffens willen, ſo haben wir den benanten Abbte ſein Convendt und Gotzhaws zu Kembten ir Lewt Slos und Gut und alle die ine zuverſprechen ſteen und zugehörn in uñſer beſonder Gnade Schutz und Scherm genomen und nemen wiſſenlich mit dem Brieve, die nechſten drew Jare nach dato diß Briefs nacheinander koment zu ſölicher maß, wer ſy ir Gotzhawß, Slos Lewt oder Gut wider irs Gotzhaws Gnade, Freyhait und privilegia furnäme zu bekomern und Schaden zuzefügen, das wir dann darinne und darwider ir gnediger Herr und Schermer ſein Hillf und Beyſtanndt tun wollen, zu irer Gerechtigkait ſo verre und als wir beſſt mugen, ſy haben unns auch darauf gewalltig getan, das wir ir und aller der irn, zu allen pillichen Rechten vor uns uñd unſer Räten oder an anndern Ennden, da ſy und ain yeder in ſeinem Stanndt, des nach irer Freyhait Innhallt ſchuldig ſein ſullen und wollen alles getrewlich und ungeverlich, des zu Urkundt geben wir dem vorgenannten Abbte, Convent und Gotzhawß zu Kembtn diſen Briefe mit unnſerm anhanngendem Innſigel verſigelt, das iſt be-*

ſchehen und der Brief gebn zu Munchn an Sanndt Johanns Tag zu Sunwenden des Jars als man zelet von Criſti unnſers lieben Herrn Gepurde XIIII.c. und im LXXXII.ten Jare.

Bulla Sixti IIII. PP. Alberto Duci Bavariæ data quod Canonici Cathedralium Eccleſiarum Auguſtenſ. Friſingenſ. & Ratisponenſ. quos in Conſiliarios ſuos ſuſceperint fructus & emolumenta præbendarum ſuarum æque ac ſi in dictis ſuis Eccleſiis præſentes eſſent, recipere queant, dummodo jura & negotia ſuarum Eccleſiarum habeant commendata. Anno 1483. 21. Oct.

SIxtus Epiſcopus Servus Servorum Dei dilecto filio Nobili viro Alberto Comiti Palatino Rheni altæ & baſſæ Bavariæ Duci ſalutem & Apoſtolicam benedictionem. Quanto nos & Romanam Eccleſiam ampliori veneraris conſtantia & ſincerioris
1483. devotionis puris honoras affectibus, tanto magis illa tibi libenter concedimus, per quæ Eccleſiis præſertim Cathedralibus & illarum perſonis utiliter & ſalubriter valeat provideri; ſanè pro parte tua nobis nuper exhibita petitio continebat, quod Auguſtenſis, Friſingenſis & Ratisponenſis Eccleſiæ & illarum Prælati & capitula variis plerumque occaſionibus & præſertim pro conſervatione defenſione ac recuperatione Bonorum & jurium ad Eccleſias prædictas pertinentium & in locis Tui temporalis dominii conſiſtentium, conſueverunt retroactis temporibus ad Tuam & Tuorum pro tempore progenitorum exiſtentium Bavariæ Ducum curiam deſtinare oratores nuntios & Procuratores ad præmiſſa & alia eorum negotia in dicta curia pertractandum, non ſine plurimo onere fatigatione & impenſis; & quod ſi in dicta curia tua de cujuslibet dictarum Eccleſiarum capitulo reſideret unus quem Tu in Tuum haberes Conſiliarium, profectò reſidentes ipſi eaſdem Eccleſias & illarum Prælatos, capitula & perſonas ab hujusmodi onere & impenſis relevare poſſent conſequerenturque dictæ Eccleſiæ Prælati, capitula & perſonæ earumdem ea quæ vellent in curia prædicta facilius & commodius ac cum minoribus impenſis, mediantibus oratoribus, Nuntiis & Procuratoribus per eos pro tempore deſtinatis & ob reſidentiam eorumdem Conſiliariorum in dicta curia alii ab occupatione & detentione bonorum & jurium Eccleſiarum prædictarum & ab inferendo eis earumque Prælatis & capitulis moleſtias & jacturas plus ſolito abſtinerent. Quare pro parte tua nobis fuit humiliter ſupplicatum ut de cujuslibet prædictarum Eccleſiarum capitulo uni, quem Te in Tuum Conſiliarium recipere ſeu habere ac in curia Tua Ducali perſonaliter reſidentiam facere continget, quam diu in dicta curia perſonaliter reſidentiam fecerit & paratus fuerit cauſas & negotia ſuæ Eccleſiæ & illius capituli prædictarum inibi promovere pertractare & defendere, fructus, redditus & proventus ſuorum beneficiorum Eccleſiaſticorum & quotidianas diſtributiones intereſſentibus divinis in eisdem Eccleſiis dari ſolitas percipere poſſit & debeat, concedere aliàsque ſuper his oportunè providere de benignitate Apoſtolica dignaremur. Nos igitur comoditati & utilitati Eccleſiarum & capitulorum prædictorum conſulere volentes, hujusmodi ſupplicationibus inclinati de cujuslibet Eccleſiarum prædictarum capitulo uni, quem Te in Tuum Conſiliarium aſſumere ſeu habere pro tempore contigerit, ut quoad vixeris, & ipſe ſic admiſſus in dicta curia perſonalem reſidentiam fecerit & paratus fuerit cauſas & negotia Eccleſiæ ſuæ & illius capituli inibi promovere pertractare & defendere omnes & ſingulos fructus redditus & proventus omnium & ſingulorum beneficiorum ſuorum Eccleſiaſticorum cum cura & ſine cura quæ in ſua & quibusvis aliis Eccleſiis ſive locis eum tunc & pro tempore obtinere contigerit, etiamſi canonicatus & præbendæ dignitates perſonatus, adminiſtrationes vel officia in cathedralibus etiam Metropolitanis vel collegiatis Eccleſiis & dignitates ipſæ in prædictis & aliis cathedralibus etiam Metropolitanis poſt pontificales majores aut in collegiatis Eccleſiis hujusmodi Principales ſeu parochiales Eccleſiæ vel earum perpetuæ vicariæ fuerint & ad Dignitates, perſonatus, adminiſtrationes vel officia hujusmodi conſueverint, qui per Electionem aſſumi eisque cura immineat animarum nec non quotidianas diſtributiones, intereſſentibus divinis in eisdem Eccleſiis dari ſolitas, cum ea integritate percipere liberè & licitè valeat, cum qua illos perciperet, ſi in eisdem Eccleſiis ſive locis perſonaliter reſideret & hujusmodi officiis intereſſet in eisdem, & ad reſidendum dictisque officiis intereſſendum interim in eisdem Eccleſiis ſive locis minimè teneatur, nec ad id compelli à quoquam valeat auctoritate Apoſtolicâ tenore præſentium concedimus & indulgemus: & nihilominus dilectis filiis in Tegernſee & in Eberſperg ac in Peuren Friſingenſ. & Auguſtenſis Dioceſis Monaſteriorum Abbatibus per Apoſtolica ſcripta mandamus, quatenus ipſi vel duo aut unus eorum per ſe vel alium ſeu alios eidem de capitulo cujuslibet dictarum Eccleſiarum per Te pro tempore in Tuum Conſiliarium habito ſeu aſſumpto & admiſſo vel procuratori ſuo ejus nomine faciant quoad vixeris, auctoriate noſtrâ fructus redditus & proventus ac quotidianas diſtributiones præfatas juxta indulti noſtri prædicti continentiam atque formam integrè miniſtrari non permittentes eum per capitula, Prælatos aut perſonas Eccleſiarum prædictarum ſive alios Locorum ordinarios ad reſidendum in dictis Eccleſiis ſive locis compelli, vel aliàs contra hujusmodi noſtri indulti tenorem quomodolibet moleſtari,

Petitionis tenor

Præſentiæ

Conditiones reſtrictivæ.

Clauſulæ ampliantes

Præſentiæ

Diſpenſatio à Reſidentia.

Conceſſio fit ad dies vitæ Sereniſſimi Alberti.

Con-

Bonifacii VIII Conſtitutio.

Derogatur indultis & conceſſionibus contrariis quibuscunque præteritis & futuris.

Prima reſidentia.

Comminatio in contradictores.

Contradictores per Cenſuram Eccleſiaſticam appellatione propoſita, compeſcendo: Non obſtantibus foelicis recordationis Bonifacii PP. VIII. prædeceſſoris noſtri, per quam hujusmodi conceſſiones ſine præfinitione temporis fieri prohibentur, & alia ejusdem Bonifacii per quam duntaxat divinis officiis intereſſentibus quotidianæ diſtributiones dari & deberi conceduntur, & aliis Apoſtolicis Conſtitutionibus nec non prædictarum & aliarum Eccleſiarum in quibus beneficia hujusmodi forſan fuerint, juramenta, Confirmatione Apoſtolica vel quâvis firmitate alia roboratis ſtatutis, conſuetudinibus, inſcriptionibus ſeu obligationibus, etiamſi de illis obſervandis, & non impetrandis Litteris Apoſtolicis contra ea & Litteris ipſis non utendo etiam ab alio vel ab aliis impetratis, vel aliàs quovis modo etiam motu proprio conceſſis per Te in Conſiliarium aſſumendis ſeu habitus hujumodi per ſe vel procuratorem ſuum vel etiam de perſonaliter reſidendo in dictis Eccleſiis præſtiterit hactenus vel impoſterum præſtare contigerit Juramentum. Seu ſi Prælatis, capitulis & perſonis ac aliis locorum ordinariis ab eadem ſit ſede conceſſum vel interim indulgeri contingat, quod Canonicos Rectores & perſonas Eccleſiarum ſeu Locorum ſuarum civitatum & Dioc. etiam in dignitatibus perſonatibus, adminiſtrationibus, vel officiis quibuscunque conſtitutas per ſubtractionem proventuum beneficiorum ſuorum Eccleſiaſticorum aut aliàs compellere valeant ad reſidendum perſonaliter in eisdem: Aut ſi Prælatis, Ordinariis, Capitulis & perſonis præfatis vel quibusvis aliis communiter vel diviſim ab eadem ſit ſede indultum vel impoſterum indulgeri contingat, quòd Canonicis Rectoribus & perſonis earundem Eccleſiarum, ſeu Locorum etiam in dignitatibus perſonatibus, adminiſtrationibus vel officiis quibuscunque conſtitutis & in illis non reſidentibus vel qui in eis primam non fecerint reſidentiam perſonalem conſuetam & divinis non intereſſentibus in eisdem fructus, redditus & proventus ſuorum canonicatuum & præbendarum ac dignitatum perſonatuum, adminiſtrationum & officiorum aliorumque beneficiorum Eccleſiaſticorum & quotidianas diſtributiones hujusmodi in abſentia ſua miniſtrare minimè teneantur & ad id compelli, aut quod interdici, ſuſpendi vel excommunicari non poſſint per Litteras Apoſtolicas, non facientes plenam & expreſſam ac de verbo ad verbum de indulto hujusmodi mentionem & quibuslibet aliis privilegiis indulgentiis & Litteris Apoſtolicis generalibus, vel ſpecialibus quorumcunque tenorum exiſtant, per quæ præſentibus non expreſſa vel totaliter non inſerta, effectus earum impediri valeat quomodolibet vel differri & de quibus quorumque totis tenoribus habenda ſit in noſtris literis mentio ſpecialis. Nulli ergò omninò hominum liceat hanc paginam noſtræ conceſſionis, indulti & mandati infringere vel ei auſu temerario contraire. Si quis autem hoc attemptare præſumpſerit indignationem omnipotentis Dei ac beatorum Petri & Pauli Apoſtolorum ejus ſe noverit incurſurum. Datum Romæ apud Sanctum Petrum Anno Incarnationis Dominicæ milleſimo quadringenteſimo octuageſimo tertio, duodecimo KL. Novemb. Pontificatûs noſtri anno tertio decimo.

1483.
21. Oct.

Innocentius VIII. PP. confirmat Sixti PP. IIII. Bullam ſuperiorem, ſupplendo defectus omnes ſi qui fortè prius intervenerint.

1485.

Bullæ ſuperioris tenor.

Reſtrictio

INnocentius Epiſcopus Servus Servorum Dei ad futuram rei Memoriam. Licet ea quæ ex auctoritate Sedis Apoſtolicæ providè geſta ſunt inviolabili debeant obſervatione vigere, nonnunquam tamen Romanus Pontifex, ne ſucceſſu temporis impugnationi ſubjaceant, illa de novo approbare conſuevit, prout rerum exigentia & perſonarum qualitas id expoſcere videntur. Dudum ſiquidem fælicis recordationis Sixto PP. IIII. Prædeceſſori noſtro pro parte dilecti filii, Nobilis viri, Alberti Comitis Palatini Rheni ac altæ & baſſæ Bavariæ Ducis expoſito quod Auguſtenſ: Friſingenſ: & Ratisponenſ: Eccleſiæ & illarum Prælati & capitula variis plerumque occaſionibus & præſertim pro conſervatione defenſione & recuperatione bonorum & jurium ad Eccleſias prædictas pertinentium & in locis ſui temporalis dominii conſiſtentium, conſueverant retroactis temporibus ad ſuam & ſuorum pro tempore progenitorum exiſtentium Bavariæ Ducum curiam deſtinare Oratores Nuntios & Procuratores ad præmiſſa & alia eorum negotia in dicta curia pertractandum, non ſine plurimo onere fatigatione & impenſis, & quod ſi in dicta curia ſua de cujuslibet dictarum Eccleſiarum capitulo reſideret unus, quem ipſe Albertus Dux in ſuum haberet conſiliarium, profectò reſidentes ipſi eaſdem Eccleſias & illarum Prælatos, capitula & perſonas ab hujusmodi onere & impenſis relevare poſſent, conſequerenturque dictæ Eccleſiæ Prælati, capitula & perſonæ earumdem ea quæ vellent in curia prædicta facilius & commodius, ac cum minoribus impenſis mediantibus Conſiliariis prædictis quam nunc faciunt mediantibus Oratoribus Nunciis & Procuratoribus per eos pro tempore deſtinatis & ob reſidentiam eorumdem Conſiliariorum in dicta curia alii ab occupatione & detentione bonorum & jurium Eccleſiarum prædictarum & ab inferendo eis earumque Prælatis & capitulis moleſtias & jacturas plus ſolito abſtinerent; idem enim Sixtus prædeceſſor commoditati & utilitati Eccleſiarum, Prælatorum & capitulorum prædictorum conſulere volens de quolibet Eccleſiarum prædictarum capitulo uni quem eundem Albertum Ducem in ſuum Conſiliarium aſſumere ſeu habere pro tempore contingeret, ut quoad ipſe Dux viveret, & ipſe ſic admiſſus in dicta curia per-

Collegiatæ non excluduntur quatenus?

Præſentiæ.

Abſolutio pro Capacitate prævia hujus gratiæ Apoſtolicæ.

Confirmatur ſuperior conceſſio.

perſonalem reſidentiam faceret & paratus foret cauſas & negotia Eccleſiæ ſuæ & illius capituli inibi promovere pertractare & defendere omnes & ſingulos fructus redditus & proventus omnium & ſingulorum beneficiorum ſuorum Eccleſiaſticorum cum cura & ſine cura quæ in ſua & quibusvis aliis Eccleſiis, ſive locis eum tunc & pro tempore obtinere contigerit, etiamſi canonicatus & præbendæ, Dignitates, perſonatus, adminiſtrationes vel officia in cathedralibus etiam Metropolitanis & collegiatis Eccleſiis & dignitates ipſæ in cathedralibus etiam Metropolitanis poſt pontificales majores vel in collegiatis Eccleſiis hujusmodi principales ſeu Parochiales Eccleſiæ, vel earum perpetuæ vicariæ forent & ad dignitates perſonatus, adminiſtrationes vel officia hujusmodi conſueviſſent aliqui qui per Electionem aſſumi, eisque cura immineret animarum, nec non quottidianas diſtributiones intereſſentibus divinis in eisdem Eccleſiis dari ſolitas, cum ea integritate percipere valeret, cum qua illas perciperet, ſi in eisdem Eccleſiis, ſive Locis perſonaliter reſideret & hujusmodi divinis intereſſet in eisdem & ad reſidendum dictisque officiis intereſſendum interim in eisdem Eccleſiis, ſive locis minimè teneretur, nec ad id à quoquam invitus valeret coarctari per ſuas Literas conceſſit, certis ſuper hoc executoribus ſeu conſervatoribus deputatis, prout in Litteris prædictis quarum tenores ac ſi de verbo ad verbum præſentibus inſererentur, pro expreſſis & inſertis haberi volumus, plenius continetur. Quare pro parte dicti Alberti Ducis aſſerentis, Litteras prædictas executoribus ſeu conſervatoribus præfatis nondum præſentatas fuiſſe, nobis fuit humiliter ſupplicatum, ut Litteras prædictas ac omnia & ſingula in eis contenta & inde ſecuta quæcunque pro illarum ſubſiſtentia firmiori innovare confirmare & approbare ac aliàs in præmiſſis oportunè providere, de benignitate Apoſtolica dignaremur. Nos igitur circumſpectam dicti Ducis providentiam plurimum in Domino commendantes, ipſum Albertum Ducem ab omnibus & ſingulis excommunicationis ſuſpenſionis & interdicti aliisque ſententiis, cenſuris & pœnis à jure vel ab homine quâvis occaſione vel causâ latis ſi quibus quomodolibet innodatus exiſtit, ad effectum præſentium duntaxat conſequendum, harum ſerie abſolventes & abſolutum fore cenſentes, hujusmodi ſupplicationibus inclinati Litteras prædictas ac omnia & ſingula in eis contenta & inde ſecuta quæcunque auctoritate Apoſtolicâ & ex certa ſcientia, tenore præſentium innovamus confirmamus & approbamus ac præſentis ſcripti patrocinio communimus, ſuplentes omnes & ſingulos defectus tam juris quam facti ſi qui forſan intervenerint in eisdem. Non obſtantibus conſtitutionibus & ordinationibus nec non privilegiis, indultis ſive Litteris Apoſtolicis quibuscunque perſonis Eccleſiis ſive collegiis forſan hactenus etiam auctoritate præfata ſub quibusvis verborum formis & clauſulis etiam derogatoriarum derogatoriis in contrarium forſan conceſſis & impoſterum concedendis quibus, etiam ſi de illis, eorumque totis tenoribus pro illorum ſufficienti derogatione ſpecialis ſpecifica & expreſſa mentio habenda foret tenores hujusmodi, ac ſi de verbo ad verbum inſerti forent præſentibus pro ſufficienter expreſſis & inſertis habentes hâc vice duntaxat ſpecialiter & expreſsè derogamus ac omnibus illis quæ præfatus prædeceſſor in ſuis litteris prædictis voluit non obſtare, ceterisque contrariis quibuscunque. Nulli ergo omnino hominum liceat, hanc paginam noſtræ abſolutionis, innovationis, confirmationis, approbationis, communitionis, ſuppletionis & derogationis infringere vel ei auſu temerario contraire. Si quis autem hoc attemptare præſumpſerit indignationem omnipotentis Dei ac Beatorum Petri & Pauli Apoſtolorum ejus, ſe noverit incurſurum. Datum Romæ apud Sanctum Petrum, Anno Incarnationis Dominicæ milleſimo quadringenteſimo octuageſimo quinto. Tertio KL. Junij. Pontificatûs noſtri Anno primo.

Derogatur Contrariis quibuscunque.

Poſt impetratas iſtas à duobus Summis Pontificibus Sixto IIII. & Innocentio VIII. Bullas Friſingenſes primum ſe ſe oppoſuerunt narrantes in curia quod per Ejusmodi gratiam Bavariæ Duci conceſſam capitula & chori Cathedralium Eccleſiarum, Friſingæ maximè ibi tunc vix quatuor aut quinque Canonici in perſonali reſidentia eſſe affirmabantur penitus forent deſolata. Ad quam quidem compoſitam narrationem adducta S. Sedes Apoſtolica, aliud dedit dicto Capitulo Friſingen. indultum in forma Brevis quo ſuperioribus conceſſionibus in gratiam Bavariæ Ducis factis derogabatur. Verum poſtea quam Albertus Dux iſta Friſingenſia narrata refutâſſet, aſſerendo nimirum quod Friſingæ non quatuor aut quinque ſed viginti Canonici ſemper illic præſentes eſſent, res in priſtinum ſtatum fuit revocata per novam Bullam quæ ſequitur.

Innocentii VIII. PP. alia Bulla reſtitutoria ſuper fructibus Canonicorum in Conſiliarios Alberti Bavariæ Ducis aſſumptorum quæ in ordine ejus rei eſt tertia. Anno 1489.

1489.

Innocentius Epiſcopus Servus Servorum Dei ad futuram rei memoriam. Quia plerumque contingit à nobis, ad quos de diverſis mundi partibus negotiorum confluit multitudo, adeo variis obductis curis, importunitate petentium conceſſionibus & gratiis per Romanos Pontifices prædeceſſores noſtros & ſucceſſivè per nos, providâ deliberatione ad ſupplicationem præſertim Catholicorum Principum conceſſa contraria præter mentem noſtram concedere, decens, quinimo debitum reputamus,

tamus, ſic conceſſa in irritum revocare & taliter providere quod priores conceſſiones & gratiæ hujusmodi ſublatis quibusvis impedimentis debitum ſortiantur effectum prout rerum & temporum qualitate penſata id in Domino conſpicimus expedire.

Petitio ut in præcedentibus duabus Bullis.

Dudum ſiquidem pro parte dilecti filii Nobilis viri Alberti Comitis Palatini Rheni, altæ & baſſæ Bavariæ Ducis fœlicis recordationis Sixto PP. IIII. prædeceſſori noſtro expoſito, quod Auguſten. Friſingen. & Ratisponenſ. Eccleſiæ ac earum Prælati & capitula variis plerumque occaſionibus & præſertim pro conſervatione defenſione & recuperatione bonorum & jurium ad Eccleſias prædictas pertinentium & in locis ſui temporalis dominii conſiſtentium conſueverant retroactis temporibus ad ſuam & ſuorum pro tempore progenitorum exiſtentium Bavariæ Ducum curiam deſtinare Oratores, Nuncios & Procuratores ad præmiſſam, ac alia eorum negotia in dicta curia pertractandum non ſine plurimo onere & impenſa & quod ſi in dicta curia ſua de cujuslibet dictarum Eccleſiarum capitulo reſideret, unus quem ipſe in ſuum haberet Conſiliarium profectò reſidentes ipſi eaſdem Eccleſias & illarum Prælatos, capitula & perſonas ab hujusmodi onere & impenſa relevare poſſent, conſequerenturq; dictæ Eccleſiæ Prælati capitula & perſonæ earundem ea quæ vellent in curia prædicta facilius & commodius, ac cum minoribus impenſis mediantibus Conſiliariis prædictis, quæ tunc faciebant mediantibus Oratoribus Nunciis & Procuratoribus per eos pro tempore deſtinatis & ob reſidentiam eorumdem Conſiliariorum in dicta curia alii ab occupatione & detentione bonorum & jurium Eccleſiarum prædictarum ac ab inferendo eis eorumque Prælatis & capitulis moleſtias & jacturas plus ſolito abſtinerent, idem Sixtus prædeceſſor de cujuslibet Eccleſiarum prædictarum capitulo uni, quem ipſum Ducem in ſuum Conſiliarium aſſumere ſeu habere pro tempore contigerit, ut quoad viveret & ipſe ſic admiſſus in dicta curia perſonalem reſidentiam faceret & paratus foret cauſas & negotia Eccleſiæ ſuæ & illius capituli inibi promovere pertractare & defendere, omnes & ſingulos fructus, redditus & proventus omnium & ſingulorum beneficiorum Eccleſiaſticorum cum cura & ſine cura quæ in ſua & quibusvis aliis Eccleſiis ſive locis eum tunc & pro tempore obtinere contingeret, etiamſi canonicatus & præbendæ, dignitates, perſonatus, adminiſtrationes vel officia in cathedralibus etiam Metropolitan. vel collegiatis & dignitates ipſæ in prædictis & aliis cathedralibus etiam Metropolitan. poſt pontificales majores aut in collegiatis Eccleſiis hujusmodi principales ſeu parrochiales Eccleſiæ vel earum perpetuæ vicariæ forent & ad dignitates, perſonatus, adminiſtrationes, vel officia hujusmodi conſueviſſent, qui per Electionem aſſumi eisque cura immineret animarum nec non quotidianas diſtributiones intereſſentibus divinis in eisdem Eccleſiis dari ſolitas, cum ea integritate percipere valeret, cum qua illos perciperet, ſi in eisdem Eccleſiis ſive locis perſonaliter reſideret & hujusmodi officiis intereſſet in eisdem & ad reſidendum dictisque officiis intereſſendum interim in eisdem Eccleſiis ſive locis minimè teneretur, nec ad id compelli à quoquam valeret per quaſdam indulſit, certis ſuper hoc executoribus deputatis, Et deinde nos indultum hujusmodi per alias ex certa ſcientia approbavimus & confirmavimus & ſucceſſivè per reliquas noſtras in forma brevis Litteras dilectis filiis Decano & capitulo dictæ Eccleſiæ Friſingenſis mandavimus ut Sixti prædeceſſoris & noſtris Litteris hujusmodi parere deberent.

Indultum perſonale.

Etiam præſentiæ conceduntur.

Perceptivæ ad capitulum Friſingenſe.

Poſtmodum verò pro parte Decani & capituli prædictorum nobis expoſito, quod olim piæ memoriæ Innocentius PP. IIII. etiam prædeceſſori noſtro pro parte tunc Decani dictæ Eccleſiæ Friſingenſis & capituli prædictorum expoſito, quod frequenter contingebat & in dicta Eccleſia Friſingenſi, in qua triginta Canonici erant, nonnullis ex eis prætextu indulgentiarum eis ut aſſerebant à Sede Apoſtolica conceſſarum quod ad reſidentiam compelli non poſſent & alias pro aliis cauſis à dicta Eccleſia ſe abſentantibus non remanebant, niſi quatuor aut quinque Canonici qui Domino inibi deſervirent in divinis, propter quod ipſa Eccleſia Friſingenſis quæ honorabilis erat, contemptibilis apud plures reddebatur, dum cultu debito defraudabatur, idem Innocentius prædeceſſor Decano & capitulo præfatis gratioſè indulſerit, quod ex tunc de cætero nulli Canonicorum ipſius Eccleſiæ abſenti, niſi pro Romanæ vel dictæ Eccleſiæ Friſingenſis ſervitio vel peregrinationis, ſeu ſtudii cauſa, fructus præbendæ ſuæ aſſignare aliqualiter tenerentur, etiam obtentu aliquarum indulgentiarum obtentarum à Sede prædicta vel deinceps obtinendarum in quibus de dicta indulgentia, expreſſa mentio non fieret, quodque ipſi Decanus & capitulum dubitabant, ne aliquis ex Canonicis dictæ Eccleſiæ Friſingenſis in Conſiliarium dicti Ducis vigore Literarum Sixti prædeceſſoris hujusmodi aſſumptus vellet fructus redditus & proventus ſuorum Canonicatus & præbendæ nec non quotidianas diſtributiones, contra tenorem Litterarum Innocentii prædeceſſoris hujusmodi percipere ac eosdem Decanum & capitulum ſuper hoc moleſtare, quod profectò cederet in ipſius Friſingenſis Eccleſiæ maximum detrimentum, nos literas Innocentii prædeceſſoris hujusmodi cum omnibus & ſingulis in eis contentis clauſulis, per reliquas noſtras Litteras approbavimus & innovavimus decernentes, illas obtinere robur perpetuæ firmitatis & inviolabiliter perpetuò obſervari debere ac Decanum & capitulum præfatos prætextu Literarum Sixti prædeceſſoris hujusmodi & obtentæ à nobis illarum confirmationis prædictarum, ac quorumcunque indultorum ſuper fructibus in abſentia percipiendis per nos & Sedem prædictam ſub quibusvis formis & expreſſionibus verborum

Innocent. IIII. indulſit capitulo Friſing: ut ſoli præſentes gaudeant fructibus.

XXX. Canonici Friſingenſes.

Falſa narratio.

Vileſcit Eccleſia vileſcente cultu divino in ea.

Capituli Friſingenſis privilegium circa Canonicos non reſidentes.

Quæ excuſent à reſidentia de jure communi.

Friſingenſes ſe opponunt duobus indultis ſupra allatis Sixti IIII. & Innocentii VIII.

Innocent. VIII. confirmat indultum Innocentii IIII. Friſingenſibus conceſſum & revocat duo ſupra dicta indulta Duci conceſſa &c.

ac motu proprio & ex certa ſcientia & cum quibusvis etiam derogatoriarum derogatoriis ac fortioribus & efficacioribus clauſulis & quâvis etiam conſideratione, ſive Imperatoris aut aliorum Principum ſecularium ſeu Eccleſiaſticorum Prælatorum ac impenſorum ſervitiorum, conceſſorum eatenus & impoſterum etiam concedendorum, etiamſi in eisdem indultis de Innocentii prædeceſſoris & poſterioribus Litteris noſtris prædictis mentio ſpecifica fieret & illis derogaretur expreſsè ad præſtandum & miniſtrandum eorum Canonicis abſentibus & divinis in eadem Eccleſia non intereſſentibus fructus redditus & proventus ac quotidianas diſtributiones hujusmodi, minimè teneri, nec ad id à quoquam invitos compelli poſſe, etiamſi ultra Litteras Sixti prædeceſſoris & noſtras prædictas, alias à nobis etiam in forma brevis Litteras vel alia quæcunque ad effectum perceptionis fructuum & diſtributionum hujusmodi ſuorum canonicatuum & præbendarum, quos in dicta Eccleſia Friſingenſi obtinebant & impoſterum obtinerent, quarum aliquæ eisdem Decano & capitulo intimatæ fuiſſent, & ab illis ad Sedem prædictam extitiſſet appellatum, obtinuiſſent & etiam impoſterum obtinerent, prout in ſingulis Litteris prædictis plenius continetur.

Numerus Canonicorum Friſingæ reſidentium.

Cùm autem ſicut exhibita nobis nuper pro parte dicti Alberti Ducis petitio continebat, in dicta Eccleſia Friſingenſ. non ſolum quatuor vel quinque prout tempore dat: Litterarum Innocentii prædeceſſoris hujusmodi fiebat, ſed viginti vel circa Canonici reſideant & propter abſentiam unius ex Canonicis illius per dictum Ducem in Conſiliarium pro tempore aſſumpti divinus cultus in dicta Eccleſia Friſingenſi non multum minuatur ac etiam dum in curia dicti Ducis moram trahit, ſi fructus, redditus & proventus ſuorum canonicatûs & præbendæ ac quotidianæ diſtributionis ſibi, juxta tenorem Litterarum Sixti prædeceſſoris hujusmodi dentur & aſſignentur, in detrimentum dictæ Eccleſiæ Friſingenſis non cedat, cum fructus, redditus & proventus ac diſtributiones hujusmodi in illius fabricam non convertantur, ſed inter Canonicos reſidentes diſtribuantur & propterea præjudicium aliquod dictæ Eccleſiæ Friſingenſi non inferatur ac Canonicus pro tempore in curia dicti Ducis reſidens negotiis & cauſis ipſius Friſingenſis Eccleſiæ & capituli prædictorum plurimum utilis & fructuoſus eſſe poſſit pro parte præfati Alberti Ducis nobis fuit humiliter ſupplicatum, ut indultum & Literas Sixti prædeceſſoris & noſtras illarum confirmationis innovare & de novo concedere ac Litteras per nos Decano & capitulo poſtmodum conceſſas hujusmodi, in ea parte in qua indulto prædicto præjudicatur, revocare, caſſare & annullare aliasque in præmiſſis oportunè providere & benignitate Apoſtolicâ dignaremur.

Abſentia unius Canonici non multum præjudicat Eccleſiæ vel cultui Divino.

Non reſidentis reditus variè applicantur pro conſuetudine loci.

Sereniſſimus Albertus petit & obtinet revocationem revocationis ſupradictæ.

Nos igitur attendentes ſingularem devotionis affectum quem præfatus Albertus Dux & ſui progenitores ad nos & eandem Romanam ſemper geſſerunt & gerunt Eccleſiam ac omninò intendentes quod indultum per Sixtum prædeceſſorem conceſſum & per nos confirmatum hujusmodi debitum ſortiatur effectum hujusmodi ſupplicationibus inclinati indultum ac Litteras Sixti prædeceſſoris & per nos deſuper conceſſas hujusmodi, cum omnibus & ſingulis in eis contentis clauſulis authoritate Apoſtolica tenore præſentium innovamus & de novo concedimus, Litterasque poſteriores prædictas Decano & capitulo præfatis conceſſas in ea parte, in qua indulto per Sixtum prædeceſſorem conceſſo & per nos confirmato hujusmodi præjudicatur, revocamus, caſſamus, irritamus & annullamus ac indultum & Litteras Sixti prædeceſſoris & illarum noſtras confirmationis hujusmodi in priſtinum & eum in quo, antequam poſteriores Litteræ prædictæ emanarent, quomodolibet exiſtebant, ſtatum reſtituimus, reponimus & plenariè reintegramus, decernentes irritum & inane, ſi ſecus ſuper his à quoquam quavis auctoritate, ſcienter vel ignoranter contigerit attemptari, ac executoribus præfatis mandantes ut ad executionem tam præſentium quam aliarum Sixti & noſtrarum confirmationis illarum poſtmodum conceſſarum hujusmodi procedant, invocato etiam ad hoc, ſi opus fuerit, auxilio brachii ſecularis. Non obſtantibus præmiſſis ac conſtitutionibus & ordinationibus Apoſtolicis, nec non omnibus illis, quæ idem Sixtus prædeceſſor in ſuis & nos in noſtris confirmationis illarum Literis prædictis voluimus non obſtare cæterisque contrariis quibuscunque.

Revocatio ampliſſima.

Executores.

Nulli ergò omninò hominum liceat, hanc paginam noſtræ innovationis, conceſſionis, revocationis, caſſationis, irritationis, annullationis, reſtitutionis, repoſitionis, reintegrationis, conſtitutionis & mandati infringere vel ei auſu temerario contraire. Si quis autem hoc attemptare præſumpſerit indignationem omnipotentis Dei ac Beatorum Petri & Pauli Apoſtolorum ejus ſe noverit incurſurum. Datum Romæ apud Sanctum Petrum Anno Incarnationis Dominicæ milleſimo quadringenteſimo octuageſimo nono. undecimo Kal. Nov. Pontificatûs noſtri anno ſexto.

1489. 22. Octob.

Ex vi ac virtute hujus privilegii, Doctor Joannes Neubauſer Canonicus Friſing. Alberti Bavariæ Ducis Conſiliarius, Friſingenſis ſuæ præbendæ fructus, abſenti ſibi & in curia dicti Ducis commoranti, concedi poſtulavit. Verum denegantibus & opponentibus ſe ſe Decano & Capitulo ibidem res in curiam Romanam delata eſt ibique aliquamdiu proceſſum. Pontifex porrò Summus Innocentius VIII. privilegium hoc Alberti Ducis tertio confirmavit, inbibendo etiam judicibus ne contra illud decernant aut judicent ullâ inſtantiâ.

Innoceutii VIII. PP. tertia & ultima confirmatio Privilegii Alberto Duci conceſſi data Romæ Anno 1490.

Quarta diſpenſatio de non reſidendo.

INnocentius Epiſcopus Servus Servorum Dei ad futuram rei Memoriam. Romanus Pontifex juſtitiæ præcipuus conſervator & auctor quicquid in alieni juris & præſertim gratiarum per eum & prædeceſſores ſuos ad ſupplicationem Catholicorum Principum providè conceſſarum præjudiciorum ab ipſis proceſſiſſe comperit id ne graviorem tendat in noxam libenter revocat & in priſtinum ſtatum reducit prout rationabiles cauſæ ſuadent, & id in Domino conſpicit ſalubriter expedire. Dudum ſiquidem à nobis emanârunt Litteræ tenoris ſubſequentis: Innocentius Epiſcopus Servus Servorum Dei ad perpetuam rei Memoriam. Romanus Pontifex ex univerſis Mundi partibus variis negotiis continuè circumſeptus, aliqua interdum pro Eccleſiarum honore & utilitate concedit, quæ poſtmodum experimento cognito, in illarum noxam tendere dignoſcuntur, inde non debet reprehenſibile judicari, ſi Pontifex ipſe illa interdum revocat & annullat, ac ea quæ per ipſum & prædeceſſores ejus Romanos Pontifices circa ea providè geſta ſunt approbat & innovat, prout rerum & temporum conditione penſata, pro Eccleſiarum earumdem ſtatu foeliciter conſervando conſpicit in Domino ſalubriter expedire.

Cauſæ revocandi indulta.

Sanè dudum foelicis recordationis Sixto PP. IIII. prædeceſſori noſtro pro parte dilecti Filii Nobilis viri Alberti Comitis Palatini Rheni ac altæ & baſſæ Bavariæ Ducis expoſito quod Auguſtenſ. Friſingenſ. & Ratiſponenſ. Eccleſiæ ac illarum Prælati & capitula variis plerumque occaſionibus & præſertim pro conſervatione, defenſione & recuperatione bonorum & jurium ad Eccleſias prædictas pertinentium & in locis ſui temporalis dominii conſiſtentium conſueverint retroactis temporibus ad ſuam & progenitorum ſuorum Bavariæ Ducum curiam deſtinare Oratores Nuntios & Procuratores ad præmiſſa & alia eorum negotia in dicta curia pertractanda non ſine plurimo onere & impenſis & quod ſi in dicta curia ſua de cujuslibet dictarum Eccleſiarum capitulo reſideret unus quem ipſe Albertus Dux in ſuum haberet Conſiliarium, profectò reſidentes ipſi dictas Eccleſias & illarum Prælatos, capitula & perſonas ab hujusmodi onere & impenſis relevare poſſent, conſequerenturque dictæ Eccleſiæ Prælati, capitula & perſonæ earundem ea quæ vellent in curia prædicta facilius & commodius, ac cum Minoribus impenſis mediantibus Conſiliariis prædictis;

Triplex Conditio indulti.

Diſpenſatio I. & Conceſſio ampliſſima.

Idem Sixtus prædeceſſor de quolibet Eccleſiarum prædictarum capitulo, unum quem eundem Albertum Ducem in ſuum Conſiliarium aſſumere ſeu habere pro tempore contingeret, ut quoad ipſe Dux viveret & ipſe ſic admiſſus in dicta curia perſonaliter reſideret & paratus foret cauſas & negotia ſuæ Eccleſiæ & illius capituli inibi promovere pertractare & defendere omnes & ſingulos fructus, redditus & proventus omnium & ſingulorum beneficiorum ſuorum Eccleſiaſticorum cum cura & ſine cura quæ in ſua & quibusvis aliis Eccleſiis ſive locis eum tunc & pro tempore obtinere contingeret etiam ſi canonicatus & præbendæ dignitates perſonatus, adminiſtrationes vel officia in cathedralibus & metropolitanis vel collegiatis & dignitates ipſæ in prædictis & aliis cathedralibus & metropolitanis poſt pontificales majores aut in collegiatis Eccleſiis hujusmodi principales ſeu parochiales Eccleſiæ vel earum perpetuæ vicariæ forent, & ad dignitates perſonatus adminiſtrationes vel officia hujusmodi conſueviſſent qui per Electionem aſſumi eisque cura immineret animarum nec non quotidianas diſtributiones intereſſentibus divinis dari ſolitas cum ea integritate percipere valeret, cum qua illos perciperet, ſi in eisdem Eccleſiis, ſive locis perſonaliter reſideret, ac hujusmodi divinis intereſſet, per quasdam indulſit, certis deſuper Executoribus deputatis, & deinde nos indultum hujusmodi ex certa ſcientia per alias approbavimus & confirmavimus, cum oportuna defectuum ſuppletione ac Decano & capitulo Friſingenſi per reliquas in forma brevis mandavimus ut præfati Sixti prædeceſſoris ac noſtris litteris hujusmodi parere vellent;

Oppoſitio Friſingenſium.

Nitebantur indulto Innoc. IIII. de fructibus reſidentibus tantum dandis.

30. Canonici Friſingenſes.

Falſa narratio.

poſtmodum verò pro parte Decani & capituli dictæ Eccleſiæ Friſingenſis nobis expoſito, quod olim foelicis recordationis Innocentio PP. IIII. etiam prædeceſſori noſtro pro eorum parte expoſito quod frequenter contingebat, quod in dicta Eccleſia in qua erant triginta Canonici nonnulli eorundem, prætextu indultorum eis à Sede Apoſtolica conceſſorum quod ad reſidentiam compelli non poſſent & aliàs pro variis cauſis à dicta Eccleſia ſe abſentabant non remanebant niſi quatuor aut quinque qui Domino inibi ſervirent in divinis propter quæ Eccleſia ipſa, quæ honorabilis erat contemptibilis apud plurimos reddebatur, dum cultu debito defraudabatur.

Legitima abſentia integris fructibus.

Idem Innocentius prædeceſſor Decano & capitulo præfatis conceſſerat, quod de cætero nulli Canonicorum prædictæ Eccleſiæ abſenti, niſi pro Roman. vel ipſius Eccleſiæ Friſingenſis ſervitio, vel peregrinationis ſeu ſtudii cauſa fructus præbendæ ſuæ aſſignare aliqualiter tenerentur etiam obtentu aliquarum indulgentiarum obtentarum à Sede Apoſtolica vel deinceps obtinendarum in quibus de dicta indulgentia expreſſa mentio non fieret; & licet hujusmodi indultum à tempore, cujus contrarii hominum memoria non exiſtebat fuiſſet in dicta Eccleſia tenaciter obſervatum, tamen dubitabatur ne aliquis Canonicorum dictæ Eccleſiæ Friſingenſis in Conſiliarium prætextu Literarum Sixti prædeceſſoris hujusmodi talis temporalis Domini aſſumptus, vellet fructus redditus & proventus ſuæ præbendæ ibidem ac quoti-

Innocent. VIII. confirmat indultum Friſingenſibus ab Innocent. IIII. conceſſum ob falſam narrationem, quam tamen confirmationem hic revocat.

Numerus Canonicorum Friſing. ſub Innocentio Quarto.

Cauſæ & motiva revocandi revocationem indultorum ſupradictorum Sixti IV & Innocent. VIII.

dianas diſtributiones percipere contra dictarum Litterarum ejuſdem Innocentii PP. tenorem & ſuper hoc moleſtari, quod profectò in ejuſdem Eccleſiæ Friſingenſis cederet maximum detrimentum; nos Litteras Innocentii prædeceſſoris hujuſmodi approbavimus & robur perpetuæ firmitatis obtinere ac Decanum ac capitulum præfatos Sixti prædeceſſoris ac noſtrarum Literarum hujuſmodi prætextu aut quorumcunque indultorum ſuper fructibus in abſentia percipiendis conceſſorum & quæ concedi contingeret per Sedem prædictam etiam cum motûs proprii, certæ ſcientiæ & aliis derogatoriarum derogatoriis ac fortioribus & efficacioribus clauſulis, quavis conſideratione etiam Imperatoris Principum & Prælatorum ac impenſorum ſervitiorum etiamſi in eiſdem indultis de indulto Innocentii hujuſmodi ſpecifica mentio fieret & illi denegaretur expreſsè ad dandum & præſtandum fructus hujuſmodi Canonicis abſentibus & divinis non intereſſentibus in dicta Eccleſia Friſingenſi non teneri nec ad id compelli poſſe decrevimus, etiam ſi deſuper ultra Litteras prædictos confirmationis alias Litteras in forma brevis vel alia quæcunque ad hunc effectum perceptionis fructuum reddituum & proventuum ſuorum canonicatuum & præbendarum quos in dicta Eccleſia Friſingenſi obtinebant & impoſterum obtinerent etiam ſi eiſdem Decano & capitulo intimatæ fuiſſent & ab illarum intimatione appellâſſent, & ſucceſſivè per nos accepto quod in dicta Eccleſia non ſolum quatuor vel quinque prout tempore datarum Litterarum Innocentii prædeceſſoris hujuſmodi fiebat, ſed viginti & ultra Canonici reſidebant, & propter abſentiam unius ex Canonicis illius per dictum Ducem in Conſiliarium pro tempore aſſumpti, divinus cultus in dicta Eccleſia non multum minuebatur, ac etiam dum in dicti Ducis curia moram trahebat, ſi fructus redditus & proventus ſuorum canonicatus & præbendæ ac quotidianæ Diſtributiones ſibi juxta tenorem Litterarum Sixti prædeceſſoris hujuſmodi darentur & aſſignarentur in detrimentum dictæ Eccleſiæ Friſingenſis non cederet, cùm fructus & diſtributiones hujuſmodi in Eccleſiæ Fabricam non convertantur, ſed inter Canonicos præſentes dividantur & ſic præjudicium aliquod Eccleſiæ non inferebatur nos per alias noſtras Litteras motu proprio indultum prædictum eidem Alberto Duci conceſſum cum omnibus & ſingulis in eis contentis clauſulis innovavimus & de novo conceſſimus ac Litteras eiſdem Decano & capitulo ut præmittitur conceſſas in parte in qua indulto prædicto præjudicabatur, revocavimus, caſſavimus, irritavimus ac annullavimus ac indultum & Litteras Sixti prædeceſſoris hujuſmodi ac etiam noſtras in ſtatum priſtinum reduximus & reintegravimus, mandantes Executoribus in Litteras Sixti hujuſmodi deputatis, ut ad executionem illarum procederent invocato etiam ad hoc auxilio brachii ſæcularis, prout in ſingulis Litteris prædictis plenius continetur. Cum autem ſicut exhibita nobis nuper pro parte Decani & capituli dictæ Eccleſiæ Friſingenſis petitio continebat, indultum & Litteræ Innocentii prædeceſſoris noſtri pro ſtatu & conſervatione honoris dictæ Eccleſiæ ac Divini cultûs in illa manutentione & incremento emanârunt, & ex illis Eccleſia ipſa illiusque perſonæ in pace & unione hactenus conſervatæ extiterunt, Litteræ verò noſtræ poſteriores ac dicti Sixti prædeceſſoris in ipſius Eccleſiæ præjudicium & divini cultûs diminutionem emanaverunt, formideturque ne illarum occaſione inter perſonas ipſius Eccleſiæ Friſing: ſcandala, diſſenſiones & odia generentur, præcipuè cum jam inter Decanum & capitulum præfatos & dilectum filium Joannem Neuhauſer Canonicum dictæ Eccleſiæ qui tanquam Conſiliarius dicti Ducis fructus ſuorum canonicatûs & præbendæ in abſentia, prætextu indulti Sixti Prædeceſſoris extorquere nititur, lis coram certo judice auctoritate Apoſtolicâ deputato in Romana curia pendeat indeciſa ſitque magis expediens ſi aliquis doctus & expertus Canonicus in eadem Eccleſia Friſingenſi exiſtat, ut ille apud ipſam Eccleſiam pro illius negotiis dirigendis reſideat, quam per curias ſecularium Principum vagando diſcurrat, quod profectò ad Eccleſiaſticorum virorum ſtatum minimè pertinet; pro parte Decani & capituli Eccleſiæ Friſingenſis hujuſmodi nobis humiliter fuit ſupplicatum ut priores noſtras & Innocentii prædeceſſoris Litteras prædictas approbare & innovare ac ſingulas alias Litteras prædictas revocare, caſſare & annullare aliaſque in præmiſſis oportune providere, de benignitate Apoſtolica dignaremur. Nos igitur Decanum & ſingulos ex capitulo hujuſmodi à quibuſcunque excommunicationis, ſuſpenſionis & interdicti aliiſque Eccleſiaſticis ſententiis cenſuris & pœnis à jure vel ab homine quâvis occaſione vel cauſâ latis, ſi quibus quomodolibet innodati exiſtunt, ad effectum præſentium duntaxat conſequendum, harum ſerie abſolventes & abſolutos fore cenſentes, hujuſmodi ſupplicationibus inclinati priores noſtras ac Innocentii prædeceſſoris hujuſmodi Litteras præfatas auctoritate Apoſtolicâ tenore præſentium approbamus & innovamus ac perpetuæ firmitatis robur obtinere & perpetuò inviolabiliter obſervari debere decernimus, ſingulas verò alias Litteras prædictas tam noſtras quam dicti Sixti prædeceſſoris in quantum aliis Litteris innovatis prædictis repugnant, eaſdem auctoritate & tenore revocamus, caſſamus, irritamus & annullamus, nulliusque roboris vel momenti fore, ſimiliter decernimus, nec non executoribus prædictis & ab eis pro tempore deputatis ſubexecutoribus ne ad Litterarum revocatarum hujuſmodi executionem in aliquo procedant, ſub excommunicationis pœna quam, ſi ſecus fecerint, eò ipſo incurrant diſtrictiùs inhibemus decernentes irritum & inane, ſi ſecus ſuper his

à quo,

Indultum Innocentii IV. Friſingenſibus utile.

Indulta Sixti IV. & Iñocentii VIII. Friſingenſibus quatenus præjudicent.

Litigant Romæ Friſingenſes cum collega Neuhauſer Principis Conſiliario.

Innocentius VIII. confirmat indultum ſuum & Innocentii IIII. & revocat indulta Principi conceſſa.

à quoquam quâvis auctoritate ſcienter vel ignoranter contigerit attemptari: Non obſtantibus præmiſſis ac conſtitutionibus ac ordinationibus Apoſtolicis, nec non ſtatutis & conſuetudinibus dictæ Eccleſiæ Friſingenſis juramento confirmatione Apoſtolicâ vel quâvis aliâ firmitate roboratis, cæteriſque contrariis quibuscunque. Nulli ergò omninò hominum liceat hanc paginam noſtræ abſolutionis, approbationis, invocationis, conſtitutionis, revocationis, caſſationis, irritationis, annullationis, inhibitionis & decreti infringere vel ei auſu temerario contraire. Si quis autem hoc attemptare præſumpſerit, indignationem omnipotentis Dei ac beatorum Petri & Pauli Apoſtolorum ejus, ſe noverit incurſurum. Datum Romæ apud Sanctum Petrum Anno Incarnationis Dominicæ milleſimo, quadringenteſimo nonageſimo quinto, decimo Kal. Julii, Pontificatûs noſtri anno ſexto.

1490. 17. Junii

Revocatur ſupradicta revocatio lite pendente.

Cum autem noſtræ nunquam fuerit, nec ſit intentionis indultum præfato Duci Alberto conceſſum per literas poſteriores hujusmodi præinſertas revocare & annullare ac dictæ præinſertæ litteræ contra & præter mentem & intentionem noſtram emanaverint, &, ut accepimus cauſa occaſione dicti indulti, tempore datarum Litterarum earundem inter dilectos filios capitulum & Canonicos Eccleſiæ Friſingenſis ex una & Joannem Neuhauſer Canonicum dictæ Eccleſiæ partibus ex altera, coram venerabili fratre noſtro Egerdo Epiſcopo tunc Electo Sleſwicen. Locum unius ex cauſarum Palatii Apoſtolici Auditoribus de mandato noſtro tenenti ad Inſtantiam capituli & Canonicorum prædictorum in prima inſtantia indeciſa penderet & jam in illa ad quam plures actus, etiam ad productionem nonnullorum jurium citra tamen concluſionem proceſſum foret, Nos attendentes Lite pendente in præjudicium alicujus nihil eſſe innovandum ac cupientes jus & indultum dicti Ducis illæſum ſervari & propterea deſuper debitè providere volentes dictæque cauſæ ſtatum præſentibus pro expreſſis habentes, Litteras præinſertas hujusmodi, ac omnia & ſingula in eis contenta auctoritate Apoſtolica & ex certa ſcientia tenore præſentium revocamus, caſſamus, irritamus & annullamus ac nullius roboris vel momenti fuiſſe & eſſe decernimus ac indultum prædictum eidem Duci conceſſum nec non ſingulas tam noſtras quam Sixti Prædeceſſoris hujusmodi, deſuper confectas Litteras cum omnibus & ſingulis in eis contentis clauſulis adverſus illas in ſuum priſtinum & eum in quo ante quam illæ emanarent quomodolibet exiſtebant, ſtatum reſtituimus reponimus & plenariè reintegramus decernentes, ſic per præfatum Egerdum Epiſcopum & quoscunque alios dicti palatii auditores & commiſſarios in quacunque inſtantia ſublata eis & cuilibet eorum quavis alia interpretandi facultate ſententiari diffiniri & judicari debere, irritum quoque & inane ſi ſecus ſuper hiis quâvis auctoritate ſcienter vel ignoranter contigerit attemptari. Non obſtantibus præmiſſis ac conſtitutionibus & ordinationibus Apoſtolicis, nec non omnibus illis quæ in Litteris tam noſtris quam Sixti Prædeceſſoris ſuper indulto hujusmodi, emanatis conceſſa ſunt, non obſtare cæteriſque contrariis quibuscunque. Nulli ergò omninò hominum liceat hanc paginam noſtræ revocationis, caſſationis, irritationis, annullationis, conſtitutionis, repoſitionis & reintegrationis infringere vel ei auſu temerario contraire. Si quis autem hoc attemptare præſumpſerit, indignationem omnipotentis Dei ac beatorum Petri & Pauli Apoſtolorum ejus, ſe noverit incurſurum. Datum Romæ apud Sanctum Petrum. Anno Incarnationis Dominicæ milleſimo quadringenteſimo nonageſimo ℥. * Januarij. Pontificatûs noſtri anno ſeptimo.

*ita apogr.

*Et hæc quidem Privilegia conceſſa ſunt Bavaricæ domui tempore Alberti Ducis ante centum propè annos * Indeque ab initio ſtatim in Conſiliarium Bavaricum ſuſceptus eſt Doctor Joannes Neuhauſer vir Nobilis, Decanus Ratiſponenſis & Canonicus Friſingenſis, qui omnes vitæ ſuæ dies in Bavariæ Ducum Albertorum nimirum patris & filii & Guilielmi Nepotis ſervitio conſumpſit ſumma cum laude, donec tandem Anno Chriſti nati 1516. die 26. Januarii Monachii obiret primus tranſlatæ illuc Eccleſiæ collegiatæ ad Divam Virginem Præpoſitus. Cujus quidem inſtituendæ tranſlationis, erigendæque Monachii inſignis collegiatæ Eccleſiæ pars magna ipſe fuerat. Videns nimirum vir acris judicii vel non ſuccedere fœliciter quod ex pontificia conceſſione indultum erat, vel non reperiri ſemper apud cathedrales Eccleſias Canonicos tantorum Principum conſiliis ac negotiis aptos, id procuravit ut collegia duo ruralia Illmünſtrenſe videlicet ac Schlierſeenſe Monachium ad ipſam Principum primariam ſedem ponerentur, ex quo ad manum ſemper viri apti & idonei haberentur ad uſus Principum. Nec malè ſucceſſit conſilium, ſic ut propter præſentes ac certos perpetuo Monachienſes Canonicos de aliis ex cathedralibus Eccleſiis adducendis, non ita operosè fuerit cogitatum poſtea.*

*Autor Notarum in marg: & fine bullarum, Cl. V. Eraſmus Vendius.

Joannes Neuhauſer primus collegiatæ Monacenſis Præpoſitus.

Cauſa tranſlationis Ilmünſter & Schlierſe Monachiũ.

De veteri tamen illo Pontificio Privilegio in uſum revocando curam ſibi ſumpſerunt illuſtriſſimi Bavariæ Duces Catholici Guiliemus Ludovicusque fratres temporum difficultate adducti ut eâ ratione graſſantibus circumcirca Bavariam hæreſibus fortius & efficacius ſeſe opponere poſſent. Id quod ex ſequenti Clementis PP. VII. brevi patet latius.

Breve Clementis PP. VII. ad Duces Bavariæ Catholicos Guilielmum Ludovicumque fratres quo indulget omnibus Monachii reſidentibus Bavariæ Ducibus ad perpetua tempora, ut ex Capitulo Friſingenſis Eccleſiæ unum Canonicum ad Conſilia ſua Monachium evocare poſſint qui nihilominus fructus & emolumenta præbendæ ſuæ ibidem percipiat, ac ſi præſens eſſet. Anno MDXXX.

Clemens PP. VII.

Dilectis Filiis Nobilibus Viris, Wilhelmo ſuperioris & inferioris Bavariæ Duci, Comitique Palatino Rheni & Ludovico ejus Fratri germano. .

Dilecti Filii ſalutem & Apoſtolicam benedictionem. Fides & devotio quam ad nos & Romanam Eccleſiam gerere comprobamini, promerentur *poſt hæc verba à f. 24. usque ad fol. 28. omnia hujus Bullæ reliqua in Regeſto quo nos uſi ſumus, exciſa ſunt, eo haud dubie tempore, quo ſtatu reipublicæ turbido, cujuslibet ſecuris tanquam in publica & cædua ſylva, quæ ſibi obeſſe videbantur, reſecuit.* Hîc tamen reſecta alibi in authenticis integra remansêre. Sic, *non omnes Fabios abſtulit una dies. fol. verò 28. finis ita legitur*: - - illis alias in ſuo robore permanſuris, hâc vice duntaxat, harum ſerie ſpecialiter & expreſsè derogamus, cæteriſque contrariis quibuscunque. Datum Romæ apud Sanctum Petrum ſub annulo piſcatoris. Die XIIII. Decembris. MDXXX. Pontificatûs noſtri anno octavo.

Tomo XIX. fol. 101.

Wie Herzogen Albrecht der Stift zu Slierß zu Vogt genomen hat.

Von Gottes Genaden wir Albrecht &c. bekeñen als ainiger regirender Furſte, fur uns unſer Erben und Nachkomen und tun kunt allermeniclich, offenlich mit dem Brief als der wirdig und die Erſamen in 1483. *Got unnſer lieb getrew Peter Rigler Brobſt, Eraſm Waltenhover Dechant und gemains Capitl unnſer Stift zu Slierß ausmacht genugſamer Gerechtigkait, ſo ſy beyhendig uñs unſer lebtag zu ainen Vogt erpeten und genomen lautt ains Briefs, ſo wir darumb von in haben, darauf gereden wir in Crafft diß Briefs das wir irs Stifts Leut und Güter Vogt und Beſchirmer ir auch, wo das nit Hänndl antreffennd die fur geiſtlichen Gewalt gehörig ſind, zu Recht und aller Pillichkait vor unſern Rätn gen maniclich allzeit machtig ſein, ſchutzn und beſchirmen ſollen und wellen, darumb ſollen ſy uns järlich auf ainen ieden unſer lieben Frawen Liechtmes Tag, acht Tag vor oder darnach zu rechtem Vogt Gellt ainem iedem unſern Caſtner zu Aibling gegenwurtigen und kunftigen ausrichten und antwurtten funfzig Guldein reiniſch gutter Landswerung, oder welichs Jars ſy das nit tätn ſo haben wir gut Macht und Gewalt, auf des obgenannten Stifts Guetern darumb zu pfeñdten bis zu volliger Bezallung des beſtimten Vogt Gellts dawider ir Stifft und ire Guter gañtz nichtz freyen furtragen oder beſchutzen ſol oder mag wie das erdacht oder gebraucht werden möcht, wir ſöllen und wellen auch ir Leut und Gut daruber weyllend Wolfgang von Walldegkh vor ir Vogt geweſt iſt, beſchutzen und beſchirmen, dardurch ſy mit Scharwerch Jägern und Valcknern oder andern Beſwärungen nit beladen werden ſunder davor gefreyt ſein ſollen, wär auch das uns ein gemaine Landſtewr geben wurde, ſo ſollen wir Macht und Gewalt haben von des mergenanten Stifts Hinderſäßen wo und in welichen Gerichten unſers Furſtentumbs ſy geſeſſen ſind, auch Stewr zunemen, doch ſo ſoll das Anlegen ſolicher Stewr, von den, den das von uns bevolhen würdet geſchehen in Beyweſen ains oder zwaier aus irm Capitl und mit des oder derſelben Willen und Wiſſen, damit ain yeglich arm Man nach Geſtalt und Gelegenhait ſeins Vermugen angeſehen und gehalten werde ungevärlich, ausgenomen die Gueter und Lewt ſo zu Sañd Maria Magdalenen Sañd Kathrein und der Tagmeß gehörñde, die von den von Waldegk als Stifftern fur Stewr Scharwerch und alle Beſwerung nach Laut brieflicher Urkund gefreyt ſind; es iſt auch ſunderlich zu mercken nachdem Wolfgang von Waldegkh, als ir Vogt, zwen ir und des Stifts Viſcher auf irm See gehebt hat, die nu mit ſampt der Vogtey wider an ſy und ir Stift komen ſind, dieſelbn zwen Viſcher ſy in irer vorgemellten Verſchreibung, uns von in gegeben, in und irn Stift ausgenomen und behallten haben, doch wellichs Jars ſich begäb das wir in dreyen oder vier Meyl Wegs ungevärlich in nähen irs Stifts komen wurden, ſo ſollen all ir Viſcher drei oder viermal wen wir des begeren, auf irn See viſchen und was ſy vahn uñs zuepringen, und wen wir mit tode vergangen ſein das der allmächtig Gott lang verbietten wolle, ſo iſt ir Verſchreibung ſo ſy uns der Sachen halb geben haben auch tode und craftlos, und ſy mugen alsdenn aber zu Vogt nemen wer in darzue gevellt an Widerſprechen unſerer Erben und maniclichs von unnſern wegen, trewlich ongevarde, des zu Urkund geben wir in diſen Brief mit unſern anhangenten Secreten Inſigel beſigelt, zu Pfaffenhoven an Sambstag vor Lætare Anno* 1483.

Eod. loco Alberti Literæ poſtridie datæ *laut deren das Stift die 50. fl. reiniſch nit geben ſollen, dieweil Herr Diepold von Waldegkh Thumherr zu Freiſing im Leben iſt, nach deſſen Tod ſol Herzog Albrecht anſteen. L. c. f. 102. b.*

Tomo XIX. fol. 162.

Des von Welltenburg Freybrief fur Raisgellt, Weinfert, Jäger, Vallckner und annder Beſwärung.

VOn Gottes Gnaden wir Albrecht &c. bekennen als ainiger regirender Furſt offenlich mit dem Brieve das wir angeſehen haben die Armut und Abnemung unſers 1493. Cloſters zu Welltenburg, darein es vor ettlicher Zeit durch unordenlich Regirung voriger unſerer Prelaten komen und bisher geweſen iſt darumb und zu Widerpringung deſſelben damit der Gotzdinſt deſt ſtatlicher vollbracht werden auch die geiſtlichen Perſonnen in dem ſelben Cloſter ir Narung und Aufenthallt gehaben mögen, ſo haben wir daſſelb unſer Gotzhaws vor hernach gemellten Beſwärungen gefreyt, freyen es auch hiemit wiſſenlich und in Craft dis Briefs alſo das wir unſer Ambtlewt noch ander die unnſern gemelts unnſer Cloſter weder mit Raisgelt, Weinfärten, Jägern, Valcknern, Gaſtungen noch in ander weg nit beſwären ſollen noch wöllen, doch nit länger dan bis auf unſer oder unnſer Erben widerruffen, darauf allen unnſern Amptlewtn Vitztumben Pflegern Richtern Jagermaiſtern und andern den unſern ernſtlich gebietende und ſchaffennde, daſſelb unſer Cloſter vorgemelter Beſwärung zuentlaſſen und zu vertragen, ſolang und vil bis das von uns widerrufft iſt, daran tut ir all und Ewer ieder unnſer ernſtlich Maynung und Haiſſen. Datum Munchen am Pfinztag nach Sontags Lætare Anno MCCCCXCIII.

Tomo XIX. fol. 197.

Ein Brief von unſern Bruedern Herzog Sigmunden V.^{c} Gulden die wir in das Sloß Egenhofen verpawen ſöllen an ſeinen Proviſion Gellt zu Quatembern abgeen zulaſſen.

VOn Gottes Genaden wir Sigmund &c. bekennen offennlich mit dem Brief, alls 1495. der Hochgeborn Furſt unſer fruntlicher lieber Bruder, Herr Albrecht Pfaltzgrave bey Rein Herzog in obern und nidern Bayrn &c. unſerm Son Hannſen von Pfättendorff das Slos Egenhoven, ſo yzt Wolfgang Michelspeckh inn hat, auf ſeinen ainigen Leib mit allen ſeinen Zugehören nach deſſelben Michelspecken Tod daran zu ſteen, zu rechtem Leibgeding verſchriben hat, nach Laut ains Briefs, ime darumb von ſeiner Lieb gegeben, nachdem aber daſſelb Slos Egenhoven pawfellig und gutter Peſſerung wol notturftig iſt, ſo hat ſich der genannt unſer lieber Bruder Herzog Albrecht, uns zu Fruntſchaft und denſelben unſern Sun zu Gnaden verwilligt V.^{c} Gulden reiniſch darein zuverpawen die gereden und verſprechen wir hiemit in Craft dis Briefs ſeiner Lieb an unſern järlichen Proviſion Gellt, das uns ſein Lieb zugeben ſchuldig iſt, nemblich zu der Quatember Weynecht ſchiriſt anzufahen und zuſambt derſelben vier Quatember nechſt nacheinander erſcheinend zu yeder I.^{c} Gulden reiniſch abgeen und innen zelaſſen on all Widerred, und ſo er der vorgemeldten V.^{c} Guld: reiniſch, zu den iezt beſtimbten funf Quatember alſo entricht iſt, alsdann ſol uns unnſer järlich Proviſion on verrern Abzug diſer Summ frey nachfolgen und werden, wo aber der vorgenant Hanns von Pfättendorff vor uns tods abgieng, ee er an vorberierts Leibgeding ſtunde, ſovil dan unſer obgemeldter lieber Bruder Herzog Albrecht, an der vorbenanten Summ Guldin inbehalten hiet, das ſol uns ſein Lieb on Irrung widergeben, wär aber das wir vor denſelben unſern Sone tods abgiengen und er darnach ee er an ſollich Leibgeding ſtunde, ſovil dan der mergenant unſer lieber Brueder Herzog Albrecht an den vorbeſtimbten V.^{c} Gulden reiniſch, bis auf die Zeit unnſers Tods, iñbehalten hette, das ſol alsdan ſein Lieb Sigmunden von Pfättendorf, auch unſern Sone, wo der danoch im Leben wäre, geben und bezalen auch one Widerrede. Es iſt auch ſunderlich zu mercken, ob der vorgenant unnſer Son Hanns von Pfättendorf in unſern Leben, an berürts Leibgeding käme, und wir darnach, ee die vorgemeldte funf Quatember verſchinen mit dem als vorſtet unſer lieber Bruder Herzog Albrecht der vorbeſtimbten V.^{c} Gulden reiniſch Verpaw Gellts von unſer Proviſion widerhabig und entricht werden ſol, tods abgienge, das der allmechtig verhütt, wes dañ derſelb unſer lieber Bruder, an den berürten V.^{c} Gulden reiniſch dañoch unbezallt ausſteet, das zaigen verſichern und verweiſen wir ſeiner Lieb auf uñſer aigen und erkauften Behawſung zwiſchen Gilgen Mewſels und Andreen Lohers Hewſern an der Crewtzgaſſen hie zu Munchen gelegen, daraus vor nichts mer verſchriben iſt, ſolichs Ausſtands darauf zubekomen und habhafft zu werden vor meniclich trewlich und ungeverlich. Des zu warn Urkund geben wir vorberürten unſern lieben Bruder Herzog Albrechten diſen Brief, mit unnſerm anhanngenden Secret Inſigel beſigelten zu Munchen am Montag nach Sonntags Oculi in der Vaſten nach der Geburd Criſti XIIII.^{c} und in dem LXXXXV. Jare.

Quâ ex matre genuerit duos hoſce filios non conſtat, ſuſpicionem movet Joannes Liebius Archivarius Bavaricus in rhapſodiis ſuis genealogico - hiſtoricis f. 66. Tomo σ ſignato in 4. de qua re vide Hiſt: meam Eroticam Bavariæ Ducum.

Hannſen Pfättendorffers Verſchreibung umb das Sloß Egenhoven ſein lebtag nach Michelspeckens Tod.

Tomo XIX. fol. 193.

VOn Gottes Genaden wir Albrecht &c. bekennen als ainiger regirender Furſt offenlich mit dem Brief, das wir auf des hochgebornen Furſtens unnſers lieben Bru- 1495.

ders Herrn Sigmunds Pfalltzgraven bey Rein Herzog in ober uñd nider Bairn &c. fruntliche Bete und ſeiner Lieb zu ſundrer Fruntſchaft und Gevallen uñſern lieben getrewen Hannſen Pfättendorffer ſeinen naturlichen Sone, unſer Slos Egenhoven ſein lebtag lang verlaſſen und verſchriben haben, verlaſſen und verſchreiben ime das hiemit wiſſentlich in Craft dis Briefs, alſo das er das nach Abgang Wolfgangen Michelspecken dem das ſein lebtag iñzuhaben von uns verſchriben iſt, mit allen ſeinen Gullten und Zugehörungen nichts davon ausgenomen noch hindan geſezt, wie dan das derſelb Michelspeck bishero ingehebt hat, und noch ſein lebtag inhaben würdet einnemen, inhaben und nieſſen ſol und mag, davon ſol er uns als unſer Pfleger allda, ſelbander mit zwaien geraiſigen Pfärden wol gerüſt und erzewgt zu aller unſer Notturft gewertig dienſtlich und gehorſam und von den Välln Reñten und Gullten keiner Rechnung noch ichts herauszugeben ſchuldig ſein. Er ſoll uns auch in allen Sachen, trew und gewer ſein unſern fromen furdern und Schaden wenden und von genanten unſern Slos kainen Krieg treiben noch iemand andern geſtatten zetun oder darzu halten on unſer Wiſſen und Erlauben und die Gueter darzue gehörig, pewlich und weſenlich halten, davon nichts verkomen, verkaufen, noch in dhain Weis verändern, ime auch die Iñhaber und Beſitzer derſelben trewlich laſſen bevolchen ſein, ſy vor Gewalt und Unrecht beſchutzen und ſchirmen, auch ſy mit Scharberchen Newungen oder andern nit beſwären ſonder ſy bey alten Herkomen beleyben, und berürten unſern Slos nichts entziehen laſſen, und das ſelbs auch nit tun, ſondern uns das, ſoverr er kan und mag, trewlich handhaben zum beſten, wo im aber das zu ſwär wurd, das ſol er an uns bringen, ob wir in auch zu Zeiten in unſern Dinſt ervordern wurden, ſo ſollen wir im Coſt und Fueter geben, und fur redlichen Schaden ſteen als andern unſern Dienern und Ambtlewten und ob er alſo in unſern gevorderten Dinſt icht rädlich Schaden näm, die ſelben Schäden wo wir uns ſunſt darumb gutlich mit im nit vertragen möchten, ſollen und wollen wir im bekern nach Erkantnuß unſerer Rätte dabey wir des beyderſeit ungeweigert beleiben ſöllen alles trewlich ungeverlich, und des zu waren Urkund geben wir im den Brief mit unſerm anhangenden Secret Inſigl beſigelt zu Munchen an den heiligen Palm Abend Anno 1495.

Eod: Tomo f. 219. *gibt Herzog Albrecht dem Sigmunden Pfätendorffer* * *ſeins Bruders Herzog Sigmunds naturlichen Son 84. fl. reiniſch järlich Leibgeding auf ſein Leben lang, dagegen übergibt er Herzog Albrechten und dem Haus zu Bairn ſein Aigentumb henentlich zwei Höf zu Newhauſen Lehent und anders mit ſambt zwey hundert Gulden reiniſch am paren Gelt. Munchen an Sonntag nach Michaelis Anno 1502. der Brief iſt durchſtrichen und in margine ſtet: iſt tod.*

* vid. infra Piet. domeſt. Sigismundi Ducis.

Herzog Jörgens Teſtaments Abſchriffts Extract.

T. II. Regiſtraturæ ſummariæ pag. 457.

WArd aufgericht zu der Zeit da er mit dem König Maximiliano über das Gebürg nach Rom zu ziehen vorhabens war, wil im ſeligen Tal begraben, mit ſibenden dreyſſigiſten und in den gantzen Fürſtentumb beſungen werden. Stift ihme mit 1496. *2000. fl. ain Jartag im Cloſter, zuhalten wie ſeine Vätter und Voreltern. 32000 fl.* ad pios uſus *und umb Gottes willen. Seiner Tocher Margrethen zu Altenhohenaw Prediger Ordens 8000. fl. zue den vorigen 8000.* fol. 2. facie 1. *und dieweil wir nach unſeren Tod und auch nach Abſterben der hochgebornen Fürſtin unſer lieben Tochter Frewlin Eliſabeth unſer Fürſtentumb, Herrſchaften, Schlos Stat Land und Leut aller Nutzung, Freyhaiten und Herrlichkaiten und alles ander was wir verlaſſen werden gar nichts ausgeſcheiden niemand lieber goñen dan den hochgebornen Furſten unſern lieben Vettern und Schwagern Herzog Philippſen Pfaltzgraven bey Rhein &c. Churfürſten und ſeinen Söhnen von der Hochgebornen Fürſtin unſer lieben Schweſter Frawen Margrethen Pfaltzgravin bey Rhein und Hertzogin in Bayrn &c. geborn, ſonderlich die weil ſi manlichs Geſchlechts und unſers Nahmens und Stammens und gebürtig von Bayrn ſeind, dem wir alſo aus geordneter natürlicher Lieb als unſern nechſtgeſippten Freundten mit aller Freundſchaft und zu Guetem ſonderlich und billicher geneigt, deshalb in Furſaz gueten wolbedachten Muet und Willen ſeind, ſo furderlichiſt das geſein mag, die genant unſer Tochter Frawen Eliſabeth zu gedachten Pfaltzgraven Philippſen &c. und Frawen Margrethen &c. unſer lieben Schwager und Schwöſter Sohne, einen ehelichen zu vermeheln. So ordnen ſchaffen und machen wir, auch derſelben unſer Tochter Frewlin Eliſabethen zu rechter Eeſteuer in Nahmen und Geſtalt* Dotis *und unwiderfellig 30000. fl. &c. die wir ihr alsbald und von Stund an nach ihrem Beyſchlaffen furderlich, unverzogenlich geben und ausrichten ſollen und wöllen. Bekäm er Manns Erben ſo ſchaft er ſeiner Tochter Eliſabethen 70000. fl.* Teſtamentarj *oder* Executores: *Pfaltzgraf Philipp Churfurſt, gemainer Vicari hie dishalb des Geburgs. Laurentius Biſchof zu Würzburg, Herzog Ott Pfaltzgraf bey Rhein, Graf Wolf zu Ortenburg, Graf Wolf zu newen Kolberg ſein Canzler, ſein Pfleger zu Landshuet Sigmund von Frawnberg zum Hag, Pfleger zu Scherding, Conrad von Helmſtain Ritter, Pfleger zu Burckhauſen, Hañs Ebron Ritter Pfleger zue Kueffſtain, Chriſtophen von Freyberg Ritter Pfleger zu Lawing, Hañs Schilwatz Ritter, Pfleger zu Natternberg, Hañs Aichperger Ritter Pfleger zu Ingolſtat, Heinrich Ebran, Pfleger zu Waſſerburg,*

ſerburg, Georgen Preiſinger oder wer an ihrer ſtat zu der Zeit an den beſtimten Pflegen und Orten Pfleger iſt, Rentmaiſter zu Burckhauſen, Hañs Offenhaimer Rentmaiſter zue Landshuet, Wilhelmen Magensreiter Rentmaiſter und Lañdſchreiber zu Newburg, Ulrich Allerstorffer und Caſpar Morhart, Rentmaiſter zu Waſſerburg, Hañſen Baumgartner oder wer der Zeit Rentmaiſter und Landſchreiber daſelbſt iſt. Widerrueft alle andere ſeine Teſtament und lezte Willen in Schrifften oder Worten aufgericht, ausgenomen die Stifftung und Almueſen zue Ingolſtat Anno 1495. *geſchehen in gemeiner Vorſtuben im Jahr* 1496. indictione 14. *auf Mitwoch dem* 14. Septembris regnante Maximiliano A. II. *Nahmen deren ſo mit ſigelln &c. Herman Bos von Waldekh der Pfaltz hofmaiſter, Adam von Törring zum Stain, Ritter, Philipps Forſtmeiſter von Görlzhauſen, Wolfgang von Pentzenaw zu Hermansperg, Niclas von Eweshaim in bayden Rechten* Doctor *Thumherr zu Speyr, Georg Khärgl zue Süespach, Iheronymus Flor von Heidelberg beyder Rechten* Doctor ordinarius *in Kheyſerlichen Rechten, der Hohenſchuel zu Haydelberg. Heinrich Geringer der Pfalzcamerſchreiber, Johann Erlwein von Heilprun Würzburger Biſtumbs Kaiſerlichen Macht und Gewalt offnen Notarj und des geiſtlichen Hofs zu Worms geſchworner Schreiber, der Ehrwirdig hochgelehrt Herr Joann Stoll in geiſtlichen Rechten* Doctor *Probſt zu S. Stephan zu Weyſſenburg und Dechant zu Sanct German und Mauricen Stift zu Speyr Joannes Mangolt vom Hall Würzburger Biſtumbs von Kayſerlicher Macht und Gewalt offen Notarj.*

(g) ### *Bulla reunionis quarumdam Eccleſiarum, Monaſterio Monialium Chiemſeenſium conceſsa ab Alexandro P.M. Anno MD.* (g)

ALexander Epiſcopus Servus Servorum Dei ad perpetuam rei Memoriam, Apoſtolicæ Sedis nobis iminens deſuper ſervitutis officium mentem noſtram excitat & inducit ut circa ea quæ pro ſtatu proſpero Monaſteriorum & piorum locorum ac per-
1500. ſonarum in illis ſub regulari habitu vacantium aſſiduè ſtudio piæ vitæ & præſertim quæ Mundanis abjectis illecebris accenſis lampadibus obviam ſe præparant ire ſponſo, Domino noſtro Jeſu Chriſto profutura conſpicimus, & per quæ eorum indemnitatibus ſubvenire & commoditatibus conſulere operoſis ſtudiis, quantum cum Deo poſſumus, favorabiliter intendamus, prout etiam Catholicorum Regum & Principum expoſcit devotio, & id in Domino conſpicimus ſalubriter expedire. Sanè pro parte dilectarum in Chriſto filiarum Abbatiſſæ & Conventûs Monaſterii Beatæ Mariæ Virginis in Chiemſee, Ordinis S. Benedicti, Salisburgenſis Dioecefis, nobis nuper exhibita petitio continebat, quod Monaſterium ipſum in quo non niſi de Militari genere procreatæ, in Moniales recipi conſueverunt, paucis annis elapſis, ita miſerabiliter ignis voragine ex calce nova caſualiter nocturno tempore combuſtum fuit, quod Abbatiſſa & Moniales ipſius Monaſterii, amiſſis ſuppellectilibus & multis ornamentis Eccleſiaſticis, vix liberè evadere potuerunt, ipſæque Abbatiſſa & Moniales, poſtquam aliquamdiu in alienis domibus permanſerant, cupientes ad dictum Monaſterium pro earum debito & religionis honore redire, contracto ære alieno, ædificia dicti Monaſterii reparare, ac nonnullas res ad earum vitæ uſum & divinum cultum neceſſarias emere cœperunt, cum proventuum ejusdem Monaſterii diminutione, ac bonorum immobilium illius obligatione, verum ſi Sanctorum Spiritûs & Martini in Angath, ac S. Petri in Puech, ac S. Laurentii in Pfaffenhoven, Friſingenſis Dioecefis ac eidem Monaſterio vicina & contigua, cui quoddam officium, præbenda nuncupatum, inclyto Monaſterio canonicè perpetuo eſt annexum, ratione cujus illam pro tempore obtinens, nonnullas Miſſas & alia divina officia certis diebus in dicto Monaſterio celebrare ſeu celebrari facere tenetur ejusdem S. Petri in - - ſtadt dictæ Salisburgenſis Dioecefis parochiales Eccleſiæ ad quas, dum pro tempore vacant, præſentatio perſonarum idonearum ad Abbatiſſam & Conventum prædictas, de antiqua & approbata hactenusque pacificè obſervata conſuetudine pertinere dignoſcitur, eidem Monaſterio perpetuò unirentur, annecterentur & incorporarentur, ex hoc profecto Abbatiſſa & Conventus præfatæ, in earum neceſſitatibus non parvum reciperent ſublevamen, quare pro parte tam chariſſimi in Chriſto filii noſtri Maximiliani Romanorum Regis ſemper Auguſti & dilecti Filii nobilis viri, Friderici Ducis Saxoniæ Romani Imperii Principis quam præfatarum Abbatiſſæ & Conventus aſſerentium Sanctorum Spiritus & Martini quatuor & S. Petri in Puech quinque ac S. Laurentii decem & ſeptem, ac etiam ejusdem S. Petri in - - ſtadt, Eccleſiarum prædictarum etiam quinque Marcharum argenti fructus, redditus & proventus ſecundum communem æſtimationem valorem annuum non excedere, nobis fuit humiliter ſupplicatum, ut Eccleſias prædictas eidem Monaſterio perpetuo unire annectere & incorporare aliasque in præmiſſis opportunè providere de benignitate Apoſtolica dignaremur. Nos igitur qui dudum inter alia voluimus quod petentes beneficia Eccleſiaſtica aliis uniri te-

---

(g) Ex apographo Joannis Liebii Archivarii Bavarici in additamentis ejus mſc: ad hoc Monaſterium apud Hund: & Gevvoldum. **Meminit hujus Bullæ Gevvoldus in add: ad hoc Monaſterium pag. 243.**

nerentur exprimere verum valorem ſecundum communem æſtimationem etiam beneficii, cui aliud uniri etiam peteretur. Alioquin unio non valeret & ſemper Commiſſio in unionibus fieret ad partes vocatis quorum intereſſet quique neceſſitatibus religioſorum Locorum præſertim in quibus Moniales cum odore bonæ famæ altiſſimo exhibent famulatum, libenter ſubvenimus Abbatiſſam & Conventum præfatas, earumque ſingulas a quibusvis Excommunicationis ſuſpenſionis & interdicti aliisque Eccleſiaſticis ſententiis cenſuris & poenis ab jure vel ab homine, quâvis occaſione vel cauſâ latis, ſi quibus quomodolibet innodatæ exiſtunt, ad effectum præſentium duntaxat conſequendum, harum ſerie abſolventes & abſolutos fore cenſentes, ac dicti Monaſterii fructuum reddituum & proventuum verum valorem annuum præſentibus pro expreſſo habentes hujusmodi ſupplicationibus inclinati Eccleſias prædictas cum omnibus juribus & pertinentiis ſuis, eidem Monaſterio, auctoritate Apoſtolicâ tenore præſentium perpetuò unimus annectimus & incorporamus, ita quod decedentibus, ſeu ad effectum unionis annexionis & incorporationis prædictarum cedentibus modernis illarum Rectoribus ſeu illas alias ſimul vel ſucceſſivè dimittentibus liceat eisdem Abbatiſſæ & Conventui per ſe vel alium ſeu alios corporalem Eccleſiarum juriumque & pertinentiarum prædictarum poſſeſſionem, propriâ auctoritate liberè apprehendere & perpetuò retinere, illarumque fructus redditus & proventus in ſuos & Monaſterii ac Eccleſiarum hujusmodi uſus utilitatemque convertere, nec non eisdem Eccleſiis per Presbyteros idoneos ſeculares, vel cujusvis ordinis regulares ad Abbatiſſæ & Conventûs prædictorum nutum amovibiles curam animarum parochianorum illarum exerceri, & alias in divinis deſerviri facere, dioceſanorum locorum & cujusvis alterius licentia ſuper hoc minimè requiſita. Non obſtantibus voluntate noſtrâ prædictâ ac aliis conſtitutionibus ac ordinationibus Apoſtolicis contrariis quibuscunque, aut ſi aliqui ſuper proviſionibus ſibi faciendis de hujusmodi vel aliis beneficiis Eccleſiaſticis in illis partibus ſpeciales vel generales Apoſtolicæ Sedis vel Legatorum ejus Litteras impetrârint, etiamſi per eas ad inhibitionem reſervationem & decretum vel aliàs quomodolibet ſit proceſſum. Quas quidem Literas ac proceſſus habitos per easdem & inde ſecuta quæcunque nec non quascunque gratias expectativas ſpeciales, reſervationes, primarias preces, Regum Romanorum Nominationes imperiales, alias uniones, annexiones, incorporationes, proviſiones reſignandi nominandi & nominatis vel aliis conferendi, commendandi, uniendi, annectendi & incorporandi facultates ac mandata & alias ſimiles vel diſſimiles diſpoſitiones gratias & literas in quarumvis perſonarum etiam cujuscunque dignitatis, ſtatûs, gradûs ordinis vel conditionis exiſtentium etiam Epiſcopali, Archiepiſcopali, Patriarchali vel aliâ majori dignitate ſeu Cardinalatûs honore fulgentium, aut Epiſcopalium, Archiepiſcopalium vel Patriarchalium menſarum vel collegiorum etiam dilectorum filiorum Capellanorum noſtrorum, cauſarum Palatii Apoſtolici auditorum ſeu dignitatum vel aliorum etiam beneficiorum Eccleſiaſticorum favorem & commodum à nobis vel Sede prædicta aut Legatis ejusdem etiam motu proprio & ex certa ſcientia ac de Apoſtolicæ poteſtatis plenitudine ſeu Imperatorum, Regum Romanorum, Reginarum, Ducum, Principum, Prælatorum etiam Cardinalium & aliorum Dominorum Eccleſiaſticorum & ſecularium, ac jurium ceſſorum, vel ablatorum, vel ſervitiorum etiam nobis vel præfatæ Sedi, etiam pro fide Catholica impenſorum & ſpolii & damnorum etiam per infideles eis illatorum, ſeu quâvis aliâ grandi & excogitabili conſideratione intuitu vel reſpectu in genere ad beneficia illarum partium, in quibus præfatæ unitæ Eccleſiæ comprehenderentur vel in ſpecie ad illas perpetuo vel ad tempus & cum quibusvis antelationum prærogativis, declarationibus, ſuſpenſionibus, derogationibus & derogatorum derogatoriis fortioribus efficacioribus & inſolitis clauſulis, irritantibusque decretis, etiam talibus quod illis nullatenus derogari poſſit, hactenus conceſſa & concedenda impoſterum quæ omnia illorumque vim & effectum tenores eorum, ac ſi de verbo ad verbum insererentur, vel præſentibus pro expreſſis habentes ad dictas unitas Eccleſias nolumus non extendi, ſed nullum per hæc eis quoad aſſecutionem beneficiorum aliorum præjudicium generari. Et quibuslibet aliis privilegiis, indulgentiis & Literis Apoſtolicis, generalibus vel ſpecialibus quorumcunque tenorum exiſtant, per quæ præſentibus non expreſſa vel totaliter non inſerta, effectus earum impediri valeat quomodolibet vel differri & de quibus quorumcunque totis tenoribus habenda ſit in noſtris Literis mentio ſpecialis. Proviſo, quod propter unionem annexionem & incorporationem prædictas, dictæ unitæ Eccleſiæ, debitis non fraudentur & animarum cura in eis nullatenus negligatur, ſed earum congruè ſupportentur onera conſueta. Nos enim ex nunc, unionem annexionem & incorporationem ac præſentes Literas hujusmodi Effectum plenarium ſortitas cenſeri, illasque ſub quibusvis generalibus vel ſpecialibus revocationibus quarumcunque unionum effectum nondum ſortitarum, per nos vel Sedem prædictam factis hactenus vel impoſterum faciendis nullatenus comprehendi poſſe neque debere, ſed illas quotiens ſub talibus revocationibus comprehenderentur ſeu aliàs in illis includerentur, totiens illas in priſtinum ſtatum reſtitutas, repoſitas & plenariè reintegratas fore & cenſeri debere, auctoritate præfatâ decernimus, irritum quoque & inane, ſi ſecus ſuper his à quoquam quavis auctoritate ſcienter vel ignoranter contigerit attemptari. Nulli ergò omninò hominum liceat hanc paginam noſtræ abſolutionis, unionis, annexionis, incorporationis voluntatis & conſtitutionis infringere vel ei auſu temerario contraire. Si quis autem hoc attemptare præſumpſerit, indignationem omnipotentis Dei, ac beatorum Petri & Pauli Apoſtolorum ejus, ſe noverit incurſurum. Datum Romæ apud S. Petrum, Anno Incarnationis Dominicæ milleſimo quingenteſimo, pridie Nonis Aprilis, Pontificatûs noſtri Anno octavo.

Tomo XII. Privileg. fol. 169.

Vertrag Ettlicher Irrung ſo zwuſchen den durchleuchtigen Furſtn weilend Hertzog Albrechtn loblicher Gedechtnus, und Hertzog Wolfgangn von Bayrn unſern gnedigen Herrn nach Aufrichtung des bruederlichen Vertrags entſtanden und durch die Mitvormunder entledigt ſind.

Wir des durchleuchtigen Furſten und Herrn Herrn Wilhelms Pfaltzgraven bey Rein Herzogen in obern und nidern Bairn &c. aus gemainer ſeiner Gnaden Landſchaft verordennt Vormunder mit Namen Johanns Newnhaus Doctor Thumdechant zu Regenſpurg auch beder Stift zu
1508. Munchen und Altenötting Brobſt und Cantzler: Joannes von der Laitter Herr zu Pern und Vincentz zu Wald, Hanns von Peſſenhauſen zu Reichertzhauſen und Eberſpewnt Ritter, Jörg von Trenbach zu Walperg, Bartlome Schrenckh zu Munchen und Veit Beringer zu Ingolſtat Burger, bekennen hiemit und tun kundt allermeniclich mit diſem Brief als zwiſchen den durchleuchtigen Furſten und Herrn weilend Herrn Albrechten loblicher Gedächtnus an ainem und Herrn Wolfgangen añderſeits, beden Pfallzgraven bey Rein Hertzogen in obern und nidern Bairn Gebruedern, baiden unſern gnädigen Herren alsbald nach Aufrichtung des bruederlichen Vertrags zwiſchen iren Gnaden könnftiger Regierung halben ausgangen Irrung und Spenn entſtanden ſind, alſo das gedachter unſer gnädiger Herr Hertzog Wolfgang furgeben hat, das ſein Furſtlich Genad an der Pfenning und Traid Gult ſo ſeinen Genaden in Laut angeregts bruederlichen Vertrags beteidingt iſt merglichen Abgang hat, und die Ambt ſeiner Gnaden eingeben di taxiert und gemäſſigt Summa nit ertragen, noch erraichen mögen das auch gemelter weilend ſeiner Genaden Brueder Hertzog Albrecht ſeliger ettlich Gellt aus den Ambten ſein Hertzog Wolfganns innhabens auf ettlich Ausgab verordent auch ettlich Schulden und Zinsgelt nit bezallen welle ime Hertzog Wolfgangen zu Schmelerung und Abbruch ſeins geordeñten Deputats mit Meldung anderer mer Sachen und Gebrechen, darauf dan unnſer gnediger Herr Hertzog Albrecht loblicher Gedächtnus in ſeiner Gnaden Leben dem genanten unſern gnedigen Herrn Herzog Wolfgangen ſchriftlich Antwort geben und ettlich Gegenſpruch geubt und alſo ir Gnad bederſeit ſchriftlich und muntlich gegeneinander ſo lang gehandlt das da zwiſchen uñd vor Eñtledigung ſolcher Irrung weylennd unſer gnediger Herr Herzog Albrecht tods abgangen iſt, des Sele der Allmechtig barmherzig ſein welle, und als nach ſeiner Gnaden Abſterben und Öffnung ſeiner Gnaden lezten Willens der obgenant unſer gnädiger Herr Hertzog Wolfgang als Erſt erneñter Vormunder in die Vormundſchafft laut des angezeigten bruederlichen Vertrags und Ordnung daruber ausgangen mit ſambt uñs geſtanden und getreten iſt, hat derſelb unſer Gnediger Herr Herzog Wolfgang ſeiner angezeigten und andrer Geprechen und Mengel halben ſich mit uns den ſechs mit Vormundern hievor benent in Gegenwart auch an ſtat und in Namen unſers oberürten jungen gnedigen Herren und Pflegſons Herzog Wilhelms guetlich unterredt und mit ſeinen Gnaden uns auf konftig Tag ains Austrags veraint und als darauf derſelb Hertzog Wolfgang in der Wochen nach Laurentij dis gegenwurtigen Jars von ainen gutlichen Vertrag oberrürter Irrung und Gebrechen halben abermals mit uns gehandelt haben unſer gnediger Herr und Pflegſon Herzog Wilhelm und wir als ſeiner Gnaden Vormunder die Sachen demſelben unſern gnedigen Herrn Hertzog Wolfgangen ſelbſt fruntlich zuentſchaiden heimgeſezt in Betrachtung das uns mit ſeinen Gnaden in diſen Sachen ze irren nach dan dieſelb ſein Gnad unſers gnedigen jungen Herrn Vater und obriſter Vormunder ſey, nit fuegen woll und uns darauf mit unſert Pflegſuns und jungen gnädigen Herrn aigem Willen und Wiſſen von ſeiner Gnaden wegen fruntlich und unſern halben unterteniclich veraint und vertragen, und thun das mit diſen Brief wie hernach volgt:

Von Erſt zu Erſtattung der Mengl und Abgeñg ſo unſer gnediger Herr Hertzog Wolfgang an der Irrlichen beſezten Pfeñing und Traidgult in den Ambten ſeiner Gnaden innhabens angezeigt hat, ſollen und wellen wir die ſechs Vormunder an ſtat und in Namen unſers Pflegſons und gnädigen Herrn Herzog Wilhelms die Zeit unſer Vormundſchaft und nach Ausgang derſelben Eegemelter unſer genediger Herr Herzog Wilhelm oder ſeiner Gnaden Erben aus ſeiner Gnaden Camer demſelben uñſerm gnedigen Herrn Herzog Wolfgañgen ſeiner Gnaden lebenlang zuſambt den viertauſent und hundert Gulden, ſo ſein Genadn aus dem Rentmeiſter Ambt zu Landshut innhalt des bruederlichen Vertrags jerlichen verſchriben ſein, nun furohin mer drewhundert Guldin halbs auff kunftig Liechtmeſſen zu erſt anzefahen und halbs auf Jacobi jerlichen betzalen und verpflichten uns des fur uns und gemelten unſern Pflegſon und gnedigen Herrn Hertzog Wilhelmen hiemit und in Craft deß Briefs.

Zum andern der funf und zwaintzig Gulden jerlichs Zinsgelts ſo Matheſen Herbartten zu Augsburg aus dem Zollambt zu Fridberg und funfhundert Gulden reiniſch haubtguts verſchriben und verckauft ſein weliche funfhundert Gulden weilend unſer gnediger Herr Herzog Albrecht loblich zugedencken gemeltem unſerm gnedigen Herrn Hertzog Wolfgangen an dem erſten verfallen Deputat abgezogen iñbehalten und ſich verwilligt ſölich funfhundert Gulden dem Herbarten zubezalen und die funf und zwantzigk Gulden Zinsgellts damit widerumb abzulöſen oder zu kauffen, das aber bisher nit geſchehen iſt, ſöllen und wellen wir die Vormunder und nach uns unnſer Pflegſon und gnediger Herr Herzog Wilhelm oder ſeiner Gnaden Erben gemeltem uñſerm gnedigen Herrn Hertzog Wolfgañgen furohin ſolche funf und zwaintzigk Gulden Zinsgelts jerlichen und zu negſten Liechtmeſſen anzefahen ſambt dem añdern Gellt on Widerrede bezalen und das ſein Gnad ſolch Zinsgelt aus gemeltem Zolambt dem Herwarten bezallen laſſe ſo lañg bis das durch uns Vormunder oder unnſern Pflegſon und gnedigen Herrn Hertzog Wilhelmen oder ſeiner Gnaden Erben umb die funfhundert Gulden rheiniſch wider erkauft und gelöst wirdet und unſer Gnediger Herr Herzog Wolfgang deshalb an Schaden gehalten werde.

Zum dritten haben wir obgenant Vormunder an ſtat und in Namen unſers gnädigen Herrn und Pflegſons Herzog Wilhelms &c. uns mit unnſern gnädigen Herrn Herzög Wolfgang umb den Ausſtand des Abgangs ſo er die vergangen 11. Jar an der Tax am beſezten Pfenning und Traidgullt wie hervor gemelt iſt, gehebt und uber VIII.^{c} regensburger geacht hat, auch vertragẽ und wellen ſeinen Gnaden zu Vergnügung deſſelben gegen gepurlicher Quidtung darfur bezallen IIII.^{c} Gulden reiniſch, desgleichen wellen wir ſeinen Gnaden I.^{c} LXXXXI. Gulden reiniſch, ſo weillend unnſer gnediger Herr Herzog Albrecht &c. ſeliger von Sebaſtian Edlman aus dem Ungellt zu Päl nach dem bruderlichen Vertrag eingenomen hat, auch widergeben und bezalen.

Zum vierdten der Anſprach halben antreffent ettlich Gellt ſo weilend unſer gnediger Herr Herzog Albrecht &c. ſeliger aus dem Ambten denſelben Herzog Wolfgangen in Craft des bruderlichen Vertrags zugeſtelt umb Holtz zu dem Pruckn gein Ingolſtat und Rain auch umb Betzallung ettlicher Schulden zu Landſperg und in ander weg über ſiben hundert Gulden reiniſch auszegeben bevolhen hat unnd nachmals in der ſelben Ambtlewt Rechnung Herzog Wolfgangen angezeigt und verrechent ſind dardurch ſein Gnad an völliger Gult und Nutzung Abgang zehaben vermaint, haben wir die Vormunder uns mit mergedachten unſern gnedigen Herrn Herzog Wolfgangen auch gutlich vertragen und wellen ime an ſtat unſers Pflegſons und gnedigen Herrn Herzog Wilhelms fur vermelte Anſprach und Abgang geben und bezalen laſſen dreyhundert Guldin reiniſch.

Zum funften ſo ſol uñſer gnediger Herr Hertzog Wolfgang aller Schulden und Gellts halben in vergangnen Bayriſchen Krieg von Geiſtlichen oder Weltlichen aufgebracht uñd entlehennt dergleich aller Purde und Anleg im Reich die uñſer Pflegſon und gnediger Herr Herzog Wilhelm &c. nach Vermög und Innhalt des merberurten bruderlichen Vertrags von dem gañtzn Herzogtumb Bairn allein zutragen und zubezalen ſchuldig iſt on Entgeltnus und Schaden enthebt und gehalten werden auch derſelb Hertzog Wolfgang in dem Zirckl ſeins Iñhabens mit dem Kupfer und Kaltſchmiden in Craft berürts Vertrags zehanndln furan unverhindert beleiben.

Zum ſechſten ſollen ſeinen Furſtlichen Gnaden in maſſen der Vertrag auch iñhelt ettlich Schlangen Stain und Hackenpuchſn ſoñderlich zu Furſehung des Schloß und Stat Landtſperg, nach dem das an ainem Ort des Lands gelegen iſt, zugeſtelt werden.

Zum ſibenten ſol Marx Langenmantl Pfleger zu Möring am Lech bey der Verſchreibung ſo er hat laut des bruederlichen Vertrags und Taxation daryber ausgangen beleiben, und gemeldten unſern gnedigen Herren Herzog Wolfgangen in Craft gemelts Vertrags und Taxation gehorſam gewärtig und Rechnung zu thun ſchuldig und verpflicht ſein, und darauf ſollen all und yeglich Irrung Mengel und Gebrechen ſo gedachter unſer gnediger Herr Hertzog Wolfgang bis auf heut dato zu unſerm gnedigen Herrn Hertzog Wilhelmen und uns als den Vormundern, desgleichen die Gegengeprechen und Mängl ſo weylennd uñſer gnediger Herr Herzog Albrecht löblicher Gedechtnuß zu gemelten unſerm gnedigen Herrn Hertzog Wolfgangn gehabt hat durch diſen Vertrag und guettlichen Mittl ab und hingelegt ſein aller Ding getrewlich ongeverde, des zu waren Urkund haben wir mergenanten unſern gnedigen Herrn Herzog Wolfgangen auf ſeiner Gnaden Begern diſen Brief mit unſern Vormundſchaft anhanngendem Innſigl beſigelt. Geben zu Munchen an Sontag nach Laurentij, als man zellt von Criſti unſers lieben Herrn Gepurt funfzehenhundert und im achten Jare.

Bulla Adriani VI. PP. commiſſionis & facultatis viſitandi reformandique Monaſteria & Religioſos in Bavaria Anno 1522. ult. Auguſti.

Tomo XXXXIX. fol. 44. & ſeq.

1522.

ADrianus Epiſcopus Servus Servorum Dei dilectis filiis, Altah inferioris & in Allerspach Pataviensis Diocesis ac in Tegernſee Friſingenſis & in Firſtenfeld Abbatibus nec non Præpoſito per præpoſitum gubernari ſoliti in Pollingen Monaſteriorum Auguſtenſ: ac Procancellario Univerſitatis Studii Ingolſtadienſis, Eyſtetenſ: Dioceſ: ſalutem & Apoſtolicam Benedictionem.

Viſitatores VI. Nider-Altach. Tegernſee. Furſtẽfeld. Allerſpach. Polling. Procancellarius Ingolſt. Acad.

Rationi

(b)

Duces Wilhelmus & Ludovicus Maximiliani I. Nepotes (ex ſorore) à Leone X. Viſitatores Monaſteriorũ petunt.

Reformationis neceſſitas.

(i)

Leonis zelus.

1521. 15. Nov. Tenor Bullæ Leonis X.

Viſitatorum aſſiſtentes.

Viſitatio Generalis regularium quorumcunque.

Rationi congruit & convenit æquitati, ut ea, quæ de Romani Pontificis gratiâ proceſſerunt licet ejus ſuperveniente obitu (b) Apoſtolicæ ſuper illis confectæ non fuerint, ſuum ſortiantur effectum; Dudum ſiquidem foelicis recordationis Leoni PP. X. Prædeceſſori noſtro, pro parte dilectorum filiorum Nobilium Virorum Wilhelmi & Ludovici altæ & inferioris Bavariæ Ducum, expoſito, quod cum in Ducatu & aliis dominiis temporalibus ipſorum Wilhelmi & Ludovici Ducum ac illorum diſtrictibus & territoriis eſſent quam plura Monaſteria, Prioratus, domus & alia loca diverſorum Ordinum tam virorum quam mulierum, quæ tam in capite quam in membris ac in ſpiritualibus & temporalibus viſitationis & reformationis officium expoſcebant, maximè in Provinciis altæ & inferioris Bavariæ pro eo, quod perſonæ in illis degentes, regularis obſervantiæ normâ & ſuavi contemplationis jugo poſtpoſitis, ad enormia & deteſtabilia vitia proſiliebant eaque deteſtabiliter committere non formidabant (i) in animarum ſuarum periculum, divinæ Majeſtatis offenſam, religionis opprobrium & pernitioſum exemplum ac ſcandalum plurimorum, ac pro parte dictorum Wilhelmi & Ludovici Ducum aſſerentium ſe claræ Memoriæ Maximiliani in Imperatorem Electi, dum viveret, ex Sorore germana Nepotes fuiſſe, eidem Prædeceſſori humiliter ſupplicato, ut pro divini cultûs & regularis obſervantiæ propagatione circa viſitationem & reformationem hujuſmodi ac alias in præmiſſis oportunè providere de benignitate Apoſtolica dignaretur præfatus Prædeceſſor, qui ad ea per quæ Monaſteria & alia religioſa loca ſalubriter dirigerentur, & in eis regularis diſciplinæ norma ſervaretur, divinus cultus augeretur, caritas vigeret, humilitas perſeveraret & omnis benè vivendi inſtitutio foeliciter adimpleretur, ſolertiæ ſuæ curas libenter dirigebat, hujuſmodi ſupplicationibus inclinatus ſub dat. videlicet decimo ſeptimo Kal. Decembr. Pontificatûs ſui anno nono, voluit & conceſſit vobis, filii, Abbates & Præpoſite, nec non cùm, ſicut dicti Duces etiam aſſerebant, Procancellarius Univerſitatis ſtudii Ingolſtatenſis, Eyſtetenſis Dioc: Canonicus Eccleſiæ Eyſtetenſis eſſe conſueviſſet, Procancellarie; de quorum diſcretione in his & aliis ſpecialem in Domino fiduciam obtinebat, dari in mandatis quatenus aſſumptis vobiſcum & in hoc vobis aſſiſtentibus duabus vel tribus perſonis religioſis ordinum, quorum Monaſteria, Prioratus & loca per vos viſitanda forent, ſeu aliis probis viris in Eccleſiaſtica dignitate conſtitutis, Deum timentibus & religionem zelantibus ad ſingula Monaſteria, Præpoſituras, Prioratus domos & alia loca religioſa tam virorum quam mulierum quorumcunque, etiam S.Benedicti, Sancti Auguſtini Canonicorum regularium, Ciſtertienſ: & Præmonſtratenſ: ac etiam regularis obſervantiæ, Fratrum Prædicatorum, Minorum, Heremitarum ejuſdem S. Auguſtini, & Beatæ Mariæ de Monte Carmelo ordinum, ducatûs, dominiorum, diſtrictuum & territoriorum prædictorum tam exempta quam non exempta per vos viſitanda perſonaliter accedentes & ſolum Deum præ oculis habentes & eis præſidentes, nec non alias illorum ſingulares perſonas tam in capitibus quam in membris nec non ſpiritualibus & temporalibus, dioceſanorum locorum & quorumvis aliorum Licentiâ ſuper eo minimè requiſita, auctoritate Apoſtolica quotiens oportunum foret, viſitaretis nec non quæ inibi correctionis & reformationis miniſterio indigere reperiretis, prout vobis juxta Canonicas ſanctiones nec non laudabilia Monaſteriorum, Prioratuum, Locorum, & Ordinum prædictorum conſuetudines & regularia inſtituta expedire videretur, inquireretis corrigeretis & emendaretis: Et inſuper idem prædeceſſor vobis Monaſteria, Prioratus, loca & perſonas hujuſmodi, etiam priùs viſitata & reformata, quotiens oportunum foret, tam in capite quam in membris ac in eiſdem ſpiritualibus & temporalibus reformandi & corrigendi & ad regularem obſervantiam reducendi & illam in eis perpetuò formandi ac perſonas ſub obſervantia degere recuſantes cogendi & compellendi eaſque ſi diſſidioſæ, ſcandaloſæ vel alias criminoſæ forent, juxta eaſdem canonicas ſanctiones & regularia inſtituta ſuorum ordinum ac exceſſuum qualitatem & exigentiam, etiamſi inibi præſiderent, pœnis debitis puniendi & ſi exceſſus hujuſmodi expoſcerent à dictis Monaſteriis, Prioratibus & locis, illorumque Abbatialibus, præpoſitatibus & aliis, quæ inibi obtinerent, dignitatibus & officiis amovendi & illis privandi, nec non Abbatibus Præpoſitis & perſonis ſic amotis & privatis, ut ad alia Monaſteria ſive loca ſuorum ordinum, ubi benivolos receptores invenirent, ſe transferrent, licentiam concedendi ac alias perſonas, quæ inibi ſub dicta reformatione vivere vellent, introducendi, nec non Monaſteriis, Prioratibus, domibus & Locis religioſis utriusque ſexus per vos pro tempore viſitatis & reformatis, de Abbate, Abbatiſſa, Priore, Prioriſſa & alio quocunque præſidente, loco eorum & earum, quos & quas viſitando ab illis amoveri & privari contingeret providendi & loco amotorum ſeu amotarum alium vel aliam ſurrogandi & ad aliorum Electiones, cum expediens videretur, procedendi ac Monaſteria, Prioratus, domos & loca reformanda eorumque perſonas à regimine, juriſdictione & ſuperioritate Prælatorum non reformatorum eximendi & abſolvendi eaque Prælatis reformatis in vera obſervantia viventibus ſubjicien-

Inconſultis Ordinariis &c.

Reformatio.

Compulſio.

Pœnæ.

Privatio.

Dimiſſio.

Proviſio.

Electio.

Exemptio.

(h) Ob mortem Leonis X. ejus Bulla hîc relata non fuit expedita.

(i) Scribebat eodem tempore Aventinus Hiſtoriam ſuam, tanto ſibi ſuffragante teſtimonio æquius judicium promeritus.

Contradictorum compulſio.

Auxilium brachii ſecularis.

jiciendi & committendi, nec non quoscunque religioſos extra Monaſteria & religioſa loca, etiam in parrochialibus Eccleſiis, absque diſpenſatione Apoſtolica reſidentes, ad clauſtrum revocandi, & eos, ut ad eorum loca religioſa redirent, compellendi: nec non omnia & ſingula, quæ juxta inſtituta ordinum & Canonicas Sanctiones hujusmodi ad divini cultûs augmentum, nec non veræ religionis obſervantiam & animarum ſalutem & fidelium ædificationem, ac alias pro felici regimine & gubernatione ac ſalutari directione Monaſteriorum domorum locorum & perſonarum earundem neceſſaria cognoſceretis, ſeu oportuna faciendi, ſtatuendi & exequendi, nec non contradictores quoslibet & rebelles cujuscunque dignitatis, ſtatûs, gradûs, ordinis, præeminentiæ, Nobilitatis & conditionis forent, quandocunque & quotiescunque expediret, per excommunicationis, ſuſpenſionis & interdicti aliasque formidabiliores, de quibus vobis expediens videretur, ſententias cenſuras & poenas, ſublato diffugii & Appellationis obſtaculo, auctoritate prædicta compeſcendi & ſi opus foret, auxilium brachii ſecularis invocandi, auctoritate prædicta plenam & liberam facultatem & auctoritatem elargitus fuit;

Derogatoriæ & irritantes clauſulæ.

Exemptio à viſitatione externorum &c.

Non obſtantibus Conſtitutionibus & ordinationibus Apoſtolicis ac Monaſteriorum, Prioratuum, domorum, locorum & ordinum prædictorum juramento, confirmatione Apoſtolicâ vel quâvis firmitate alia roboratis ſtatutis & conſuetudinibus, nec non quibusvis privilegiis, immunitatibus, libertatibus, exemptionibus, Literis & indultis Apoſtolicis eisdem Monaſteriis, Prioratibus, domibus, locis, ordinibus & perſonis ſub quacunque verborum forma & cum quibusvis etiam derogatoriarum derogatoriis clauſulis irritantibus & aliis decretis etiam motu proprio & ex certa ſcientia, ac de Apoſtolicæ poteſtatis plenitudine & aliis quomodolibet etiam iteratis vicibus per quoscunque Romanos Pontifices & Sedem Apoſtolicam conceſſis & confirmatis etiam ſi in illis caveretur expreſsè, quod ab aliis, quam ſuorum Ordinum Superioribus & Prælatis reformari & viſitari non deberent, quibus omnibus, etiam ſi de illis eorumque totis tenoribus ſpeciali, ſpecificâ, expreſsâ, individuâ ac de verbo ad verbum, non autem per clauſulas generales idem importantes, mentio, ſeu quævis alia expreſſio habenda aut aliqua exquiſita forma ad hoc ſervanda forent, tenores hujusmodi pro ſufficienter expreſſis habens, illis aliàs in ſuo robore permanſuris, ea vice duntaxat ſpecialiter & expreſsè derogavit, contrariis quibuscunque.

Indultum contra Excommunicationem.

Aut ſi Abbatibus, Abbatiſſis, Præpoſitis, Prioribus, Prioriſſis & aliis præfatis, vel quibusvis aliis communiter vel diviſim, ab Apoſtolica eſſet Sede indultum, quod interdici, ſuſpendi vel excommunicari non poſſent, per Litteras Apoſtolicas non facientes plenam & expreſſam ac de verbo ad verbum de indulto hujusmodi mentionem. Voluit etiam idem prædeceſſor, quod ſi contingeret, per vos aliquos privari, & Monaſteriis de aliorum perſonis, nec non de Prioratibus & aliis beneficiis per privationem hujusmodi tunc vacantibus, aliis perſonis provideri, perſonæ ipſæ, de quibus Monaſteriis provideri ac quibus proviſiones Prioratuum & beneficiorum hujusmodi fieri contingeret, ut præfertur, infra ſex menſes à die captarum proviſionum eorundem, novam proviſionem à Sede prædicta impetrare, & literas Apoſtolicas deſuper totaliter expedire ac jura cameræ Apoſtolicæ propterea debita perſolvere, omnino teneretur; alioquin proviſiones hujusmodi ipſo jure eſſent nullæ.

Intra ſex menſes nova proviſio petenda.

Hactenus Bulla Leonis X.

Adrianus VI. pleniſſimè confirmat Bullam prædictam.

15. Nov. 1521.

Ne autem de voluntate, conceſſione derogationeque prædictis, pro eo quod ſuper illis dicti prædeceſſoris ejus ſuperveniente obitu Litteræ confectæ non fuerunt, valeat quomodolibet heſitari dictique Wilhelmus & Ludovicus Duces illorum fruſtrentur effectu, volentes & dicta Apoſtolicâ auctoritate decernentes quod voluntas, conceſſio & derogatio prædeceſſoris hujusmodi perinde à dicta die decimo ſeptimo Kal. Decembr. ſuum ſortiantur effectum, ac ſi ſuper illis ipſius prædeceſſoris Litteræ ſub ejusdem diei datum confectæ fuiſſent, prout ſuperius enarratur quodque præſentes Litteræ ad probandum plenè voluntatem, conceſſionem & derogationem hujusmodi, utique ſufficiant, nec ad id probationis alterius adminiculum requiratur diſcretioni veſtræ per Apoſtolica ſcripta committimus, & mandamus, ut aſſumptis vobiſcum & in hoc vobis aſſiſtentibus duabus vel tribus perſonis Religioſis Ordinum, quorum Monaſteria, Prioratus, vel loca per vos viſitanda fuerint, ſeu aliis probis viris in dignitate Eccleſiaſtica conſtitutis, Deum timentibus & religionem zelantibus, ad ſingula Monaſteria, Præpoſituras, Prioratus, domos & alia loca religioſa tam virorum quam mulierum quorumcunque etiam Sancti Benedicti, Sancti Auguſtini, Canonicorum Regularium, Ciſtercienſ: & Præmonſtratenſ: ac etiam regularis obſervantiæ Fratrum Prædicatorum, Minorum, Heremitarum ejusdem Sancti Auguſtini & Beatæ Mariæ de Monte Carmelo Ordinum Ducatus, dominiorum diſtrictuum & Territoriorum prædictorum, tam exempta quam non exempta per vos viſitanda, perſonaliter accedentes & ſolum Deum præ oculis habentes illa, & ejus præſidentes, nec non alias illorum ſingulares perſonas, tam in capitibus quam in membris, nec non in ſpiritualibus temporalibus dioceſanorum Locorum & quorumvis aliorum licentiâ deſuper minimè requiſita, auctoritate noſtrâ, quotiens oportunum fuerit, viſitetis, nec non quæ inibi correctionis & reformationis miniſterio indigere repperiretis, prout vobis juxta Canonicas Sanctiones, nec non laudabilia Monaſteriorum, Prioratuum, Locorum & Ordinum prædictorum conſuetudines & regularia inſtituta expedire videbitur, inquiratis, corrigatis & emendetis, ac omnia & ſingula alia præmiſſa faciatis & exerceatis juxta voluntatem & conceſſionem Leonis prædeceſſoris hujusmodi, non obſtantibus omnibus ſupradictis. Datum Romæ apud Sanctum Petrum, Anno Incarnationis Dominicæ milleſimo quingenteſimo vigeſimo ſecundo. Pridie KL. Sept. Pontificatûs noſtri anno primo.

Tomo XXXXIX. fol. 51.

Von Straff der Prieſter und Geiſtlichen Perſonen in Bayrn.

1523.

ALs ſich wie leider allenthalben in Teutſchland, alſo auch in Bayrn die neuen Secten und Ketzereyen aus Luthers Predigen und Schrifften hefftig einreiſſen wollen, deswegen die eyfrigen Catholiſchen Landsfürſten, Herzog Wilhelm und Herzog Ludwig in Bayrn &c. vil Mühe und Koſten übernemen mieſſen, mit den Ordinarien, von wegen Abſtellung und Furkommung dis Ybels, zu handlen, ſonderlichen das die verfüerten Prieſter Seelſorger und andere Geiſtlichen wan ſie alſo bey falſcher ketzeriſchen Ler betretten mit Ernſt geſtraft wurden, und aber die Biſchove und ire Conſiſtoria *im ſelben nit recht hinan gewelt, durch die Finger zuegeſehen, oder doch die Sachen mit ſchuldigen Vleiß und Ernſt nit wargenomen haben. Seind berürte Bayriſche Landfürſten aus Chriſtlichen Eyfer gedrungen worden bey Päpſtlicher Heiligkeit ſelbe, umb Mittel und Weg zuwerben damit diſen mercklichen Verderben ſtatlich gewehrt werden möchte.*

Und haben demnach einen anſehnlichen Theologum *und gaiſtlichen Rathe Doctor Joann Ecken Profeſſorn zu Ingolſtat, nach Rom hinein abgefertigt, der den groſſen Seelen-Schaden, ja den vor Augen ſtehenten Abfahl von der Catholiſchen Religion Pabſt* Adriano *nach lengs gründlich vorgelegt. Alſo hat ir Heiligkeit, als die der Catholiſchen Religion und dem Teutſchen Lande mit vätterlichen Sorgen und Gnaden vaſt ergeben geweſt volgente Comiſſion, Gwalt und Bevelche auf etlicher Bayriſchen Clöſter und Stiffte Prelaten, von wegen Straf der verſehenten geiſtlichen Perſonen auf Ewig Zeit ertheilt wie hernach volgt.*

Fragmentum Libelli ſupplicis quem Bav. Ducis Oratores, quorum Caput celebris ille Joannes Eckius Adriano VI. P. P. Romæ obtulerunt Anno MDXXI. De neceſſitate reformat. Cler. Bav.

***TAmen ſunt experti, quod Locorum Ordinarii negotium hujusmodi non prout eſt arduum & grande ad honorem Dei ejusque venerationem Sanctorum dictæque Sanctæ Sedis dignitatem & animarum ſalutem, ac normam reipublicæ Chriſtianæ concernens, ſuſcipiunt & tractant, quin imò circa illud torpentes & circa correctionem criminum perſonarum Eccleſiaſticarum ſcandalum inducentium negligentes exiſtunt & procul dubio eorum opera potius auxilio quam impedimento eidem hæreſi forſan exiſtat, ſupplicant S. V. Oratores quatenus in præmiſſis opportunè providendo venerabilibus Abbatibus dicti Ducatus in Tegernſee, Weſſensprun, Rotenhaslach, Weihenſteven, Pruſing, Altah inferior, nec non Sanctæ Mariæ in Monaco, in Otingen & Sancti Caſtuli in Moſtburg Eccleſiarum Decanis, Friſingenſis, Auguſtanæ, Salzeburgenſis, Ratisponenſis & Patavienſis Dioeceſium omnem jurisdictionem & ſuperioritatem circa correctionem criminum, exceſſuum & delictorum quorumcunque & præſertim hujusmodi hæreſim & punitionem perſonarum Eccleſiaſticarum delinquentium, cujuscunque dignitatis, gradus & conditionis exiſtentium & quacunque dignitate fungentium Locorum Ordinariis de jure, conſuetudine vel aliàs quomodolibet pertinens, concedere ita quod quoad correctionem & punitionem hujusmodi & alia quæcunque illas quomodolibet concernentia, eandem omninò jurisdictionem quam ipſorum locorum Ordinarii habent, habeant, nullaque inter eos & dictos Ordinarios ſit differentia & inter eos Locorum habeat; ipſique Abbates & Decani ac eorum quilibet in criminibus degradatiône dignis quoscunque degradandos, convocatis tribus vel quatuor Abbatibus baculo paſtorali & mitrâ vel inſulâ utentibus, etiam nullo Epiſcopo ad hoc vocato vel requiſito, degradare & curiæ ſeculari tradere, liberè & licitè valeant concedere atque decernere perpetuò dignetur, ac gratiâ ſpeciali, non obſtantibus Apoſtolicis ac Provincialibus ac Synodalibus Conſtitutionibus & Ordinationibus Apoſtolicis cæterisque gratiis quibuscunque, cum aliis oportunis & conſuetis clauſulis ac neceſſariis quibuscunque &c.

Proponuntur novem Comiſſarii.

Als nun diſe der Fürſten Supplication und darauf erfolgte Bäpſtliche Signatur den Biſchofen in Bayrn furkomen, iſt inen diſer Eyfer frembd gefallen, und hatt ſich deſſen ſonderlich der Biſchove von Paſſaw, als ein Brueder, vor anderen Ordinarien, angenomen, demnach den Fürſten zugeſchriben wie volgt:

Auszug eines Schreibens von Herzog Ernſten Biſchof zu Paſſaw. Anno 1523. - - Decemb.

fol. 59.

WEiter iſt uns in diſen Tagen ain Abſchrift ainer Signatur in Euer Liebden Nahmen durch ihren Oratorn Doctor Johanſen Ecken von weilend Pabſt Adriano *ſeliger Gedächtnus ſolle erlangt ſein worden, zu Handen komen, in deſſelben Eingang oder Narration iſt nachfolgente oder dergleichen Mainung in Latein begriffen, nemblich: wie Euer Liebden zu vilmallen befinden das die geiſtlichen Ordinarij im Furſtentumb*

1523.

Bayrn, die Sachen der Lutheriſchen Ketzerey nit dermaſſen, wie dieſelb an ir ſelbs gros ſey, und die Ehre Gottes ſeiner Heiligen und des heiligen Stuels zu Rom, auch der Selen Hail und gute Ordnung des Chriſtlichen Stands betreffe, aufnemen und handlen, ſonder das ſy darin̄ ganz faul und die Laſter der Geiſtlichen, daraus vil Ergernus erfolgen, zu ſtraffen nachläſſig ſeyen, alſo das ohne Zweifel, aus ir der Ordinarien zuthuen, ſolche Khetzerey villeucht mer gefürdert dan gehindert würde &c. Wie dan bemeldte ſignierte Supplication mit Lateiniſchen Begrif in ſich helt, ſolches Anzugs und das wir ſo gröblich bey der Bäpſtlichen Heiligkeit ſollen beſchuldigt und ausgeſchrien werden, tragen wir unſers Tails nit wenig Beſchwerd in Bedencken, das uns ſolches daſelbs nit zu khlainer Unere und Nachtheil gedeyet, auch ſonderlich, dieweil wir ſo vil uns berüert, diſer Zuelag unſchuldig ſind, und die ſelbig gegen uns nit möchte dargebracht werden; wie wol wir nun bey uns gänzlich darfür achten, ſolche Narration und Beſchuldigung ſeye nit mit Ewer Liebden Bevelch noch Vorwiſſen beſchehen, ſonder durch den obbenanten Iren Oratorn alſo erdicht worden, noch dan langt an Ewr Liebden unſer freundlich und bruederlich Bite, die wolle uns zu erkennen geben, ob ſy das ſolchermaſſen bevolchen haben oder nit, das wellen wir umb Euer Liebe freundtlich verdienen, derſelben fürderlichen Antwurt in Schrifften gewartende. Datum Paſſaw am Mitwochen nach Thome Apoſtoli. Anno &c. XXIII.

Hierauf hat Herzog Wilhelm dem Biſchove volgenter maſſen geantwurttet A. 1524. Jener.

ERwürdig in Gott Vatter und Hochgeborner Fürſt, Freuntlicher lieber Bruder. E. L. ſchreiben dem Hochgebornen Fürſten unſern freuntlichen lieben Bruedern Herzog fol. 60. *Ludwigen und uns gethan, haben wir in ſeiner Liebden Abweſen aufgebrochen und vernomen, ſovil nun die Signatur und Erlangung zu Rom betrifft iſt nit one, als der Luther den Eingang ſeiner Ketzerey erſtlich von den Misbreuchen und ergerlichen Leben der Geiſtlichen genomen, und ſich darmit bey meniclich dermaſſen eingebildet, das ime in nachfolgenten ſeinen Schriften deſto mer Glaubens gegeben, das auch nachmals ſein Lehr und Ketzerey allenthalben durch Teutſche Lande durch die Predig und Geiſtlichen an den Cantzlen und ſonſten unverwert ausgegoſſen und gefurdert worden iſt, welches alles die geiſtlichen Obrigkait, ſo dieſelben die Ehr des Allmächtigen unſern Chriſtlichen Glauben und Heyl mer dan das Zeitlich und iren ſelbs Pracht betrachten und warten wellen, leuchtlich abwenden betten mügen wie ſich E. L. ſelbs zu erinneren wiſſen, und wir aber die Zweyung in unſern heiligen Glauben gemerckt, haben wir durch Gnaden des Allmächtigen als Chriſtlich Furſten und ſo vil uns müglich durch unſere Gebotte und Handhabung, den Lutheriſchen Ketzereyen, in unſern Furſtentumb furkumen wollen, und die unſern Fürſtlichen Gerichts Zwang unterworfen, an ihren Güttern, Leibern und Leben ſtrafen laſſen. Wie aber herwiderumb die Lutheriſchen und ketzeriſchen Pfaffen, deren wir etliche betretten und ihren Ordinarien geantwurt, geſtrafft worden, haben wir nit ohne Beſchwerdt unſers Gemieths ſcheinparlich befunden; ſeyen demnach zu Erhaltung der Göttlichen Ehre und unſers heiligen Glaubens auch zu Niderdruckung der Lutheriſchen Ketzereyen in unſerm Furſtenthumb Höchlich verurſacht und gedrungen die Bäpſtlich Heiligkeit umb Hilff anzulangen, und achten E. L. ſollen des mer Gefallens dann Beſchwerden tragen. Das aber E. L. inſonderheit und mit Namen bey Bäbſtlicher Heilikeit beſchuldiget, haben wir nit wiſſen; glauben auch nit das ſolichs beſchehen ſeye. Wolten wir E. L. freuntlicher Mainung auf ir Begeren, nit verhalten. Datum Munchen Sambſtags nach* Circumciſionis Domini. Anno 1524.

Dis Schreiben iſt von D. Leonharden Eck Hertzog Wilhelms &c. geheimen Rathe, geſtellet und hernach bey denn Ordinarien dis indulti halber, guetter Fride geweſt.

ADrianus Epiſcopus, Servus Servorum Dei, dilectis filiis in Tegernſehe, & Weſſeſprun ac Ratenhaslach, nec non Wechenſteuen, & Prifening, ac Altach inferioris Monaſteriorum Abbatibus, nec non Sanctæ Mariæ in Monaco, & in Oettingen, 1523. ac Sancti Caſtuli in Moſpurg Eccleſiarum Decanis, Friſingenſis, Auguſtenſis, Salzeburgenſis, Ratisponenſis, & Patavienſis, Diœceſium, ſalutem & Apoſtolicam Benedictionem!

Graviter & meritò noſter turbatur animus, cum à Perſonis Eccleſiaſticis talia comittuntur, propter quæ divina Majeſtas offenditur, Diſciplina Eccleſiaſtica confunditur, ſcandalizatur Populus fidelis, & in ſuperbiam erigitur indevotus.

Cùm itaque ſicut dilecti filii, nobiles Viri, Wilhelmus, & Ludovicus Fratres Germani, Comites Palatini Rheni, ac utriusque Bavariæ Duces, Nobis nuper exponi fecerunt, licet Ipſi, tanquam Orthodoxæ Fidei Zelatores, ne pernicioſa illa, & damnata Lutheriana Hæreſis, per univerſam propè graſſata Germaniam, Incolas & habitatores Ducatus eorum inficiat, ſed Incolæ ipſi ſub noſtra, & Sanctæ Romanæ Eccleſiæ devotione & obedientia permaneant, pio & Catholico Animo, ac magna Dexteritate, diligentiaque, ac pervigili cura ſoliciti hactenus fuerint, & ſint de præſenti: nihilominus locorum Ordinarii dicti Ducatus circa hujusmodi peſtiferæ & veneficæ hæreſis inquiſitionem, & extirpationem, ac aliorum exceſſuum, criminum, & delictorum, per Eccleſiaſticas Perſonas ejusdem Ducatus, Ordinariis

ipſis ſubditas, pro tempore patratorum, correctionem & punitionem aliquando ſe minus diligentes exhibere conſueverunt; quo fit, ut exceſſus & crimina hujuſmodi remaneant impunita, & illa perpetrantes in eorum malitia ſæpiſſime glorientur, in gravem Dei offenſam, & animarum Chriſti fidelium perniciem, ac pernicioſum exemplum, & ſcandalum plurimorum. Dicti Wilhelmus & Ludovicus Duces Nobis humillimè ſupplicare fecerunt, ut ne Hæreſis hujuſmodi, quod abſit, per amplius protentatur, & prædictorum criminum, ac exceſſuum Patratores, ſolutis habenis, in omnia flagitiorum genera prolabantur, & propterea Populus ſcandalizetur, & majora ſcandala oriantur, ſuper his opportune providere de benignitate Apoſtolica dignaremus.

Nos igitur, ac quos ex debito paſtoralis Officii, Nobis licet immeritis, ex Alto commiſſi, pertinet, ſuper his vigilantiæ noſtræ curas adhibere, cupientes in præmiſſis, ne deteriora parturiant, quantum cum Deo poſſumus, ſalubriter providere, hujuſmodi ſupplicationibus inclinati, Diſcretioni noſtræ, de qua in his & aliis ſpecialem in Domino fiduciam obtinemus, ut ſi & poſtquam præfati locorum Ordinarii per vos Auctoritate noſtra, quatenus infra competentem, quem eis ad id duxeritis præfigendum terminum, ad inquiſitionem, extirpationem, correctionem, & punitionem hujuſmodi procedant, moniti, in his negligentes fuerint, omnes & ſingulas perſonas Eccleſiaſticas, cujuſcunque Dignitatis, ſtatus, gradus, & conditionis exiſtentes, & quacunque authoritate fungentes, præfatis Ordinariis de jure vel conſuetudine, aut alias quomodolibet ſubjectas, ac hæreſi hujuſmodi pro tempore infectas, in præmiſſis culpabiles, & delinquentes, ac quæcunque crimina, exceſſus, & delicta perpetrantes, in caſu negligentiæ duntaxat, corrigere, & punire, ac in eas omnem & eandem prorſus eiſdem Ordinariis ſimilem, & quam ipſi locorum Ordinarii exercere poſſent, Juriſdictionem, Poteſtatem, Auctoritatem, & Superioritatem, circa hujuſmodi hæreſis, & aliorum criminum, exceſſuum & delictorum, in caſu negligentiæ hujuſmodi duntaxat, punitionem, & correctionem exercere, necnon illos, quos eorum exigentibus demeritis, degradatione dignos cognoveritis, adjunctis, & in hoc vobis, aut alteri veſtrum aſſiſtentibus tribus aut quatuor hujusvis Ordinis Monaſteriorum Abbatibus, bacculo paſtorali, & Mitra ſeu Inſula utentibus, etiam nullo Catholico Antiſtite ad hoc vocato ſeu requiſito, ſervatis ſervandis, degradare, eosque ſic degradatos curiæ ſeculari tradere, liberè & licitè valeatis, & quilibet veſtrum poſſit, plenam & liberam, Authoritate Apoſtolica tenore præſentium, facultatem perpetuò concedimus, non obſtantibus præmiſſis ac quibusvis Apoſtolicis, necnon in Provincialibus & Sinodalibus Conſiliis, additis generalibus vel ſpecialibus Conſtitutionibus & Ordinationibus, ac Eccleſiarum, in quibus Perſonæ delinquentes hujuſmodi beneficia forſan obtinuerint, etiam juramento, confirmatione Apoſtolica, vel quavis firmitate alia roboratis ſtatutis & conſuetudinibus, cæteriſque contrariis quibuscunque.

Verùm quia difficile foret, præſentes litteras ad ſingula quæque loca, ubi de eis fides facienda foret, deferre: volumus, & præfata auctoritate decernimus, ut ipſam tranſumptis manu alicujus Notarii ſubſcriptis, & ſigillo alicujus Prælati, vel Perſonæ in dignitate Eccleſiaſtica conſtitutæ, munitis, eadem prorſus fides adhibeatur, quæ adhiberetur præſentibus, ſi forent exhibitæ vel oſtenſæ.

Datum Romæ apud Sanctum Petrum anno Incarnationis Dominicæ milleſimo, quingenteſimo, viceſimo tertio. Pridie Id. Junii, Pontificatus noſtri primo. (k) (k)

Breve Adriani VI. pro Theologiæ Profeſſoribus in Academia Ingolſtadienſi.

ADrianus &c. Dilecte Fili noſter (l) ſalutem & Apoſtolicam Benedictionem. (l) Cùm omnes hæreſes ex ſacrarum Literarum ignorantia ac perverſo divinarum Scri- 1523.

(k) Clemens PP. VII. Anno MDXXVI. hanc in diſcolos cujuſcunque ordinis animadvertendi facultatem non confirmavit modo, ſed eo usque extendit, ut dicti Abbares & Præpoſiti, ingratiis quoque Ordinariorum & non expectatâ eorum negligentiâ, in mores & quoscunque exceſſus Clericorum perpetuo inquirere valeant. Aſſervatur hoc breve in ſanctiori Principum tabulario inter Bullas quas Sixtus PP. IV. circa viſitanda monaſteria jam inde annis 1479. & 1480. in Bavariam miſerat, ſupra a nobis ex integro relatas.

(l) *Nota collectoris Tomi Privilegiorum Pontificiorum p. 71. & ſeq.* Obtinuerunt ab Adriano VI. P. M. Catholici Bavariæ Duces Guilielmus ac Ludovicus fratres eam gratiam, ut liceret illis ad omnes in Bavaria & circa cathedrales Eccleſias Profeſſores Theologiæ Ingolſtadienſes tanquam Canonicos præſentare, qui ex proventibus iſtis loco ſtipendiorum alerentur, pro augendo ibidem ſtudio Theologico. Verum cum capitula Eccleſiarum abſentes Profeſſores pro præſentibus ægrius admitterent (quod etiam antea circa Conſiliariatum ipſorum Principum ſimiliter recuſaſſent ſumma cum pertinacia) Res tandem bonâ Epiſcoporum & capitulorum gratiâ in eum eventum abiit, ut capitula in ſuſtentationem Profeſſorum Theologiæ ad Ingolſtadienſem Univerſitatem quotannis pendant unius præbendæ corpus, quod in hunc etiam diem rectè obſervatur, Eyſtadienſe tamen capitulum integram permittit præbendam uni Theologo qui eſt in ſchola, Epiſcopi vice cancellarius. Et ad rei memoriam Adriani illud Breve * Anno 1523. impetratum ad ſingulos Epiſcopos, ſubjectum eſt. * ult. Aug.

pturarum intellectu naſci conſtet; Clarum eſt maximum & efficaciſſimum ad eliminandas hæreſes quaſcunque & earum authores profeſſoreſque confundendos remedium exiſtere ſi complures ſacris Literis divinisque Scripturis prædictis ſtudium operamque impendant. Quod providè conſiderant Sancti Pontifices anteceſſores noſtri ſummâ cum diligentia atque prudentia ea conſtituiſſe perſpiciuntur, quibus Sacræ Theologiæ ſtudium augeri & ingenia ad illi invigilandum animari poſſe, judicabant: hinc tam multas iis, qui hanc ſanctam facultatem profiterentur, quique eidem operam darent præ ſtudioſis aliarum diſciplinarum artiumque humanarum conceſsêre prærogativas: hinc rationabiliter ſtatuêre ut cathedrales Eccleſiæ ſuos haberent in capitulis ſuis Theologos, qui Sacerdotibus & Clero ſacras Literas prælegerent: hinc voluêre ut capitula earumdem Eccleſiarum docibiles ad Studia generalia mitterent in divinis ſcripturis (quas poſtea alios docerent) erudiendos & alia plura quæ ſi tam diligenter fuiſſent obſervata, quam prudenter ac ſanctè fuêre inſtituta non tot & tam pernitioſæ in agro Dominico hæreſium ſuccreviſſent vepres neque tot & tantas paſſa eſſet aut in præſentiarum pateretur Eccleſia Catholica perfidorum hæreticorum impugnationes, neque tam pauci invenirentur, qui ſe ſe illis viriliter opponerent. Sed cum plerique potius lucroſas quam pias ſcientias conſectentur & per hoc ſacra Theologia vel prorſus negligatur, vel non quomodo quærenda eſt, hoc eſt, ad Dei ac ſui cognitionem proximorumque ædificationem, ſed potius ad ſui oſtentationem, vel etiam ipſa ad queſtum quæratur ac tractetur, nihilque mirum ſi hæreticorum impia præſumptio & præſumptioſa impietas omnia confundit ac pervertit & (quod quisque zelum Dei habens graviſſimè doleat ac deploret) innumeras etiam animas Chriſti Sanguine redemptas & ſacri baptiſmatis undâ lotas, ſpurciſſimis nefandisque erroribus pollutas diaboli jugo (quod per rectam fidem mediante Dei gratiâ excuſſerant) rurſus implicat. Præmiſſa itaque prudenter conſiderantes (ſicut & cætera ſolent) Dilecti Filii, Nobiles Viri, Wilhelmus & Ludovicus Comites Palatini Rheni ac utriusque Bavariæ Duces, nobis per oratorem ſuum humiliter ſupplicârunt ut pro Theologicæ Facultatis in univerſali Studio oppidi ſui Ingolſtadii ampliatione ac faciliori hæreſum (quæ ad præſens in illis ac aliis diverſis Germaniæ noſtræ partibus vigent, & in futurum exorituræ non immeritò timeri poſſunt) extirpatione eis & eorum ſucceſſoribus jus præſentandi unum Sacræ Theologiæ Magiſtrum in dicta theologica Facultate in memorato ſtudio actu legentem, ad unum ex Canonicatibus Eccleſiæ Tuæ, cujus fructibus hujusmodi Magiſter quaſi vice ſtipendiorum lecturæ ſuæ gaudeat & in quo actu (ut præfertur) in facultate ſtudioque præmiſſis legendo, quantum ad fructuum perceptionem (quotidianis diſtributionibus duntaxat exceptis) pro actu reſidente haberi debeat, concedere dignaremur. Nos autem petitionem quidem Eorumdem Wilhelmi & Ludovici Ducum, tanquam rationi & æquitati ac Sanctorum Patrum Decretis conſonam nec non ad Dei honorem & fidei Catholicæ exaltationem manifeſtè tendentem exauditu dignam judicavimus, maximè quod (ſicut accepimus) Dioceſis tua * Saltzpurgenſis magnam partem dicti Ducatûs ſibi vendicet. * ad Archiep. Salisburg. Nihilominus circumſpectionis tuæ quæ honorabile hujus Sedis membrum exiſtit eam quam dignitas & virtus ejus meretur noſtraque erga eam Paterna affectio expoſcit rationem habentes eique occaſionem promerendæ amplioris gratiæ apud dictos Duces & laudis apud omnes Theologiæ ſtudioſos hac ex re præbere volentes, id quod fortaſsè alius Pontifex ſimpliciter & absque conditione conceſſurus fuerat, nos ita demum indulſimus ſi ejusdem circumſpectionis Tuæ aſſenſus ad prædictæ gratiæ effectum accederet. Quemadmodum ſupplicatio per nos deſuper ſignata eidem plenius declarabit, quare eandem circumſpectionem Tuam per præſentes in Domino hortandam & paternè ſerióque requirendam duximus, ut ſicut nos tibi hunc detulimus honorem ut rem honeſtiſſimam, & in poteſtate noſtra poſitam ad tuum Arbitrium rejecerimus, ita tu quoque pro ſolita tua erga nos & hanc Sedem (à qua Tu in iſto Eccleſiæ gradu benignè collocatus es) obſervantia proque rei æquitate Te voluntati ac deſiderio huic noſtro facilem atque obſequentem præbeas Literasque dicti tui in hanc rem aſſenſûs dictis Ducibus ſeu eorum nuntiis (per ipſos Duces ad nos tranſmittendas) quamprimum concedere cures. In quo rem faciet circumſpectio tua officio ſuo ac zelo Dei (quo in cæteris uti ſolet) dignam, ab omnibus rectè ſapientibus vehementer laudandam & nobis dictæque Sedi adeo gratam ut impræſentiarum nulla gratior nobis ab ea præſtari poſſit. Datum &c. Romæ apud Sanctum Petrum, ſub annulo Piſcatoris die penultima Auguſti. MDXXIII. Pontificatûs noſtri anno primo. (*m*) (*m*)

Bulla Adriani PP. VI. ſuper Quinta parte omnium redditũum Eccleſiaſticorum unius anni, Bavariæ Ducibus contribuenda in uſum Belli contra Turcas & Religionis hoſtes. Anno 1523. 1. Junii.

ADrianus Epiſcopus Servus Servorum Dei ad futuram rei Memoriam. Etſi inter multiplices curas nobis ratione pontificalis Miniſterii incumbentes, illa hactenus fuit præcipua, ut ope noſtra Eccleſiæ Eccleſiaſticæq; perſonæ ſuâ ubique fruantur immu- 1523.

(*m*) In hanc ſententiam ſingulis Epiſcopis ſcriptum eſt.

immunitate nec ſecularium exactionum oneribus & aliis publicis muneribus prægraventur, urgente tamen neceſſitate & periculo communi tam eisdem Eccleſiis quam Eccleſiaſticis & Laicis perſonis imminentibus, ex quadam æquitate præſertim ſi ad occurrendum periculis ac neceſſitatibus Laicorum non ſuppetant facultates, ac de iis agatur, quæ pietatem ac gregis Dominici nobis licet immeritis ex alto commiſſi defenſionem reſpiciunt contra mentem & deſiderium noſtrum pro temporum neceſſitate & Eccleſiaſticarum perſonarum hujusmodi quiete & ſecuritate cogimur ipſas Eccleſias & Eccleſiaſticas perſonas ad perferenda onera pro publica utilitate & fidei orthodoxæ defenſione requirere & eis oportunæ ſubventionis onus imponere. Sanè attendentes quam gravia inpreſentiarum noſtris humeris incumbant negotia, quantaque forſan propter Chriſtianorum peccata Deo ſic permittente univerſali Eccleſiæ ac toti Chriſtianæ reipublicæ pericula immineant, cum ab aliis infidelibus, tum maximè à nefandiſſimo Chriſtiani nominis hoſte Turcarum Tirano quem multis inſignibus in oriente victoriis pridem elatum ac poſt Belgradum abhinc biennio in Hungariæ regno & noviſſimè Rhodum in oriente, duo fortiſſima Chriſtianitatis propugnacula devicta, multò ferociorem factum omnique alia cura propè ſolutum & liberum Chriſtianorum cædibus & ſanguini ardenter inhiare, incurſionesque prædas & rapinas per diverſa loca & præſertim per Bavariæ contiguas vicinasque regiones continuè facere, crudelioraque indies minitari non absque ſumma animi noſtri triſtitia & mœrore cognovimus; animadvertentesque, ſi unquam Romanis Pontificibus prædeceſſoribus noſtris & huic Sanctæ Sedi in qua nos modo, divinâ ſic diſponente Clementia, ſedemus, auxilia & ſubſidia Eccleſiarum perſonarumque Eccleſiaſticarum non ſolum pro noſtra & dictæ Sedis verum etiam pro Chriſti fidelium omnium defenſione & fidei noſtræ conſervatione neceſſaria fuerunt hoc potiſſimum tempore nos & eandem Sedem, his maximè indigere ac mente revolventes dilectos filios Nobiles viros Wilhelmum & Ludovicum Comites Palatinos Rheni ac utriusque Bavariæ Duces, tanquam Chriſtianiſſimos Principes, licet ad arma contra perfidos orthodoxæ fidei hoſtes ſumenda, periculaque omnia ſubeunda ſpontè ſua ſeſe obtulerunt ac paratiſſimi ſint ad tanti tamen oneris ſupportationem, etiam cum univerſis nobilibus & laicis dicti ducatus ſui ſufficere non poſſe, niſi eis à perſonis Eccleſiaſticis ejusdem ducatus, quarum in eo maxima copia eſſe dignoſcitur & de quarum periculo non minùs quam dictorum Ducum eorumque ſubditorum Laicorum agi conſtat, ſuccurratur. Eapropter ad hujusmodi malis ac diſcriminibus obviandum ducatumque ipſum ſecurius tuendum & defendendum, motu proprio & ex certa noſtra ſcientia & Apoſtolicæ poteſtatis plenitudine Quintam partem omnium & ſingulorum fructuum, reddituum & proventuum unius integri anni à die publicationis præſentium computandi, cathedralium, etiam Metropolitan: & aliarum Eccleſiarum, nec non Monaſteriorum, Prioratuum, etiam Conventualium, Præpoſiturarum, Præpoſitatuum, dignitatum, perſonatuum adminiſtrationum & officiorum, canonicatuum ac præbendarum, aliorumque cum cura & ſine cura beneficiorum Eccleſiaſticorum, ſecularium & Sancti Benedicti, Sancti Auguſtini, Ciſtercienſ. & Cluniacenſ. Præmonſtratenſ. Cartuſienſ. Montis Oliveti, Humiliatorum, vallis umbroſæ, cruciferorum Monachorum, Heremitarum Sancti Auguſtini, & aliorum quorumvis Ordinum, tam virorum quam mulierum, etiam mendicantium, & ex privilegio vel aliàs certos redditus habentium, regularium Militiarum quarumcunque etiam S. Jacobi de Spata, Jeſu Chriſti, Beatæ Mariæ Teuthonicorum, etiam quorum redditus ad hoſpitalitatem deputati exiſterent, in dicto ducatu & aliis dominiis terris & locis eisdem Wilhelmo & Ludovico ut præfertur ſubjectis conſiſtentium, ſecundum communem, verum, annuum valorem ab omnibus & ſingulis Archiepiſcopis, Epiſcopis, Electis, Abbatibus, Abbatiſſis, Prioribus, Adminiſtratoribus, Commendatariis, Capitulis, Conventibus, Guardianis cæteriſque perſonis Eccleſiaſticis ſecularibus & regularibus etiam Mendicantium & Militiarum prædictarum, Magiſtris, Prioribus caſtellanis, bavilinis perceptoribus hujusmodi fructus redditus & proventus Eccleſiaſticos in ducatu, dominiis terris & locis prædictis percipientibus & habentibus qui illos infra unum annum duntaxat percipient & habebunt, cujuscunque præeminentiæ ſtatûs gradûs ordinis & religionis exiſtant, quibus aut alicui eorum quæcunque privilegia aut indulta ſub quacunque forma verborum vel expreſſione conceſſa, quoad hoc nolumus aliquatenus ſuffragari perſonis venerabilium fratrum noſtrorum Sanctæ Romanæ Eccleſiæ Cardinalium, qui ad hujusmodi expeditionem ſponte contribuere obtulerunt, duntaxat exceptis in terminis & locis congruis per infra ſcriptum collectorem aut ab eo facultatem habentem ſtatuendis vel declarandis exſolvendam, colligendam, levandam & exigendam ac Eisdem Wilhelmo & Ludovico, ſeu ab iis deputandis poſtquam exacta fuerit in fidei opus ſanctamque expeditionem defenſionem ac tuitionem hujusmodi duntaxat, per eosdem Wilhelmum & Ludovicum convertendam & conſignandam, Auctoritate Apoſtolicâ, tenore præſentium imponimus; Et nihilominus ſperantes, quod dilectus Filius Abbas Fontis Weſſonis Ordinis S. Benedicti, Auguſtenſis Dioceſis, eá quæ ſibi committenda duxerimus, ſolicitè, fideliter & laudabiliter exequetur, cum Quintæ partis fructuum beneficiorum hujusmodi collectorem & exactorem dicta authoritate facimus

mus, conſtituimus & deputamus, eique quintam partem fructuum reddituum & proventuum unius anni ut præfertur, computandi, beneficiorum hujusmodi ab Hujusmodi Archiepiſcopis, Epiſcopis, Electis, Adminiſtratoribus, Abbatibus, Abbatiſſis, Conventibus, Commendatariis & aliis perſonis prædictis, petendi, colligendi & exigendi, ac eis etiam, in quem ac nominatim & in ſpecie, ut illam ſolvant ſub excommunicationis latæ ſententiæ & privationis omnium & ſingulorum beneficiorum Eccleſiaſticorum per eos tunc obtentorum & ab aliis, de quibus ſibi videbitur, pœnis etiam pecuniariis mandandi, ac terminum ad id præfigendi & præfixum ſemel & pluries ac totiens quotiens ſibi videbitur prorogandi & pro ejusdem quintæ partis fructuum reddituum & proventuum, leviori & faciliori exactione unum vel plures ac tot quot ſibi videbitur, Subcollectores, qui pari quâ ipſe Abbas præſentium vigore fungi poteſt, fungantur facultate tam generaliter, quam nominatim & in ſpecie deputandi & deputatos amovendi, ac alios eorum loco totiens quotiens ſibi videbitur, ſubrogandi, nec non quintam partem fructuum hujusmodi ſolvere recuſantes vel differentes, & generaliter contradictores quoslibet directè vel indirectè ne ſolvatur, perſuadentes per cenſuram Eccleſiaſticam & alia juris remedia oportuna, appellatione poſtpoſita compeſcendi; Invocato etiam, ſi opus fuerit, ad hoc auxilio brachii ſecularis, ſolventes verò de ſolutis quittandi & liberandi & ab excommunicationis ſententia, aliisque cenſuris & pœnis, ſi quas forſan prius dictâ occaſione quomodolibet incurriſſent, abſolvendi. Et generaliter omnia & ſingula in præmiſſis & circa ea neceſſaria, ſeu quomodolibet oportuna faciendi, mandandi & exequendi plenam & liberam tenore præſentium concedimus facultatem. Non obſtantibus ſi eisdem Archiepiſcopis, Epiſcopis, Electis, Commendatariis, Adminiſtratoribus, Abbatibus, Prioribus, Mulieribus & aliis perſonis Eccleſiaſticis vel quibusvis aliis communiter vel diviſim ab Apoſtolica ſit Sede indultum quod ad ſolutionem alicujus partis fructuum hujusmodi minimè teneantur, & ad id compelli, aut quod interdici, ſuſpendi vel excommunicari, aut extra vel ultra certa loca ad judicium evocari non poſſint, per Literas Apoſtolicas non facientes plenam & expreſſam ac de verbo ad verbum de indulto hujusmodi ejusque toto tenore ac propriis ipſorum locorum ordinariorum & perſonarum nominibus & cognominibus mentionem. Nec non quibuscunque privilegiis exemptionibus, etiam in quibuscunque Literis Apoſtolicis, quibusvis dignitatibus ſeu ordinibus, ſtabilimentis, uſibus & naturis & præcipuè S. Benedicti & S. Auguſtini, S. Joannis Hieroſolimitan: Cluniacenſ: Ciſtercienſ: Cartuſienſ: Camaldulenſ: vallis umbroſæ, cruciferorum, & humiliatorum ac ipſorum univerſitatibus generaliter vel ſpecialiter, ſub quacunque forma & expreſſione verborum ab eadem Sede conceſſis, quæ, etiamſi de eis, eorumque totis tenoribus de verbo ad verbum quoad oportunam derogationem eorum, & clauſularum in eis contentarum, etiam quæ ſint derogatoriarum derogatoriæ præſentibus habenda eſſet mentio ſpecialis, illis alias in ſuo robore permanſuris nolumus quomodolibet ſuffragari, volumus autem ut juxta conſtitutionem in Concilio Vienenſi ſuper hoc editam, calices, libri & alia ornamenta Eccleſiarum, Monaſteriorum, beneficiorum & piorum locorum hujusmodi, divino cultui dedicata, ex cauſa pignorum, vel aliàs, occaſione ſolutionis dictæ Quintæ partis, nullatenus capiantur, diſtrahantur vel occupentur, quodque pecuniæ ex hujusmodi beneficiis ut præfertur, colligendæ in una capſa in qualibet Dioceſ. Ducatus Dominiorum Terrarum & Locorum prædictorum ſub tribus clavibus, quarum unam loci ordinarius, aliam verò præfatus Abbas, tertiam autem dilectus filius Magiſter Chriſtophorus Welſer Præpoſitus Ratisponenſis penes ſe habeant; quodque dictæ pecuniæ de eadem capſa non extrahantur niſi cum inventario & in Notarii ac teſtium aut aliorum fide dignorum ad hoc pro tempore deputatorum præſentia, nec ad eorundem Ducum manus deducantur, niſi pro dicta defenſione, cum jam ipſi ad tam pium & ſanctum opus ſe cum effectu accinxerint: quodque præſentium Literarum tranſſumpto præfati Abbatis, vel alterius Prælati Eccleſiaſtici ſigillo & publici Notarii ſubſcriptione munitis eadem prorſus fides adhibeatur in judicio & extrà, quæ adhiberetur ipſis Originalibus Litteris, ſi eſſent exhibitæ vel oſtenſæ. Nulli ergò omninò hominum liceat hanc paginam noſtræ impoſitionis, facti, conſtitutionis, deputationis, conceſſionis & voluntatis infringere vel ei auſu temerario contraire. Si quis autem hoc attemptare præſumpſerit Indignationem Omnipotentis Dei ac Beatorum Petri & Pauli Apoſtolorum ejus ſe noverit incurſurum. Datum Romæ apud Sanctum Petrum Anno Incarnationis Dominicæ milleſimo quingenteſimo vigeſimo tertio. Kalend. Junii, Pontificatûs noſtri anno primo.

Subcollectores.

Capſa pro collecta pecunia.

Nach Babſt Adriani Abſterben, hat Babſt Clemens der Sibent, alle Bewilligung von geiſtlichen Güettern und Einkomen beſchehen wider aufgehebt und eingezogen. Deswegen von bemeldten Babſt Clemente, erſt ein newe Bewilligung hierüber erlangt werden müeſſen, die volgt hernach f. 66. B. & ſeq.

fol. 66.

Tomo XXXIIII. Privilegiorum omnium maximè mutilato. fol. 329.

Handlung zwiſchen Herzog Wilhelm und Hertzog Ludwig in Bayrn dan Pfaltzgraf Ludwig wegen der durch Abſterben Frawen Sybylla Pfalltzgräfin als Herzog Wilhelms und Herzog Ludwigs Schweſter heymgefallne Verlaſſenſchaft A. 1523.

1523.

WIr Chriſtoph von Gottes Genaden Biſchove zu Augſpurg als in nachgemelter Sach erwelter und erkieſter Obman bekennen hie mit diſen Brief als ſich zwiſchen den durchleuchtigen hochgebornen Furſten Herrn Ludwigen Pfaltzgraven bey Rein, Herzogen in Bayrn des H. R. R. Erztruchſeſſen und Churfurſten &c. an ainem: Herrn Wilhelmen und Herrn Ludwigen Pfaltzgraven bey Rein, Hertzogen im obern und nidern Bayrn &c. Gebruedern, unſern gnedigen Herren am andern Tayl, nach Abſterben der Hochgebornen Furſtin Frau Sibylla irer Gnaden Gemahel und Schweſter loblicher und ſeliger Gedechtnus der Morgengab auch Klaider Clainater Silbergeſchirr und anders irs gelaſſen Varnuß halber, Irrung Misverſtand und Gebrechen erhalten, derohalben ſy ſich zu endlichen Austrag, Erörtrung und Entſchaid fur uns als Obman ſambt iren zu beeder Seitten niderſetzten Rätten und zu ſätzen verainigt, bewilligt und gegen einander alles Inhalt und nach Vermögen des aufgerichten Anlas und Compromiß am Anfang &c. von Gottes Genaden &c. und am datum zu Nurmberg auf Mitwoch nach dem Sontag Miſericordiæ Domini Anno funfzehenhundert und im zwey und zwainzigiſten lauttende und hieruber begriffen verſprochen haben, und als wir nach Emphahung yeder Thails drey Schriften, wie das der berurt Anlaß zugeben, ſy zu baider ſeitt, verrer nach Ausweiſung der bewilligten Abredt zuprocedieren und zu handlen, Afftermontags nach aller Heyligen Tag, in diſen XXIII.ten Jar fur uns vertagt und beſchaiden als ſy auch zu allen Thailen durch ir Anwäld, in Craft irer übergeben mandata vor uns und den geordeten Zuſätzen erſchinen, haben wir nach genugſamer Verhörung bey beider Tayl Anwälden den Partheien zu dienſtlichen Gevallen und der Sachen zu guetem, in der guet auf zu oder abſchreiben gehandelt und zwiſchen ir in der güet abgeredt wie hernach volgt. Erſtlich das unſern Herrn Herzog Wilhalmen und Herzog Ludwigen alle irer Schweſter weilend Frau Sibylla Klaider, Khleinäder, Silbergeſchirr, Geſchmuckh, Gewannd, Gehennt und all ander ir gelaſſen Varnuß, ſo ſy zu ime unſerm Herrn Pfaltzgraf Ludwigen irem Ehegemahel mitgebracht und nach irem Abſterben verlaſſen hät, gevolt und zugeſtelt, was aber bemeldter weilend Frau Sibylla dergleichen Cleinader und Varnuß wie die iezt ernennt ſein, bey berürtem unſern Herrn Pfaltzgraf Ludwigen irem Ehegemahel zugeſtanden geſchenckt, damit verehrt, erobert oder überkomen het, das ſolte im bey ſein unſer Herrn Hertzog Wilhelms und Herzog Ludwigs Rätten oder Geſandten angezaigt furgelegt und in drew Tail ertailt, die zwen Tail unſern Herrn Pfaltzgraf Ludwigen und der drit unſern Herrn Hertzog Wilhelmen und Herzog Ludwigen durch unſern Herrn den Pfaltzgraven bey ſeinem Fürſtlichen Glauben zu Haydelberg zugeſtelt und eingeantwort werden, und zum dritten das die Morgengab der zehen tauſent Gulden halbirt das iſt funf tauſent Gulden dem vorgemeldten unſerm Herrn, Herzog Wilhelmen und Herzog Ludwigen durch unſern Herrn den Pfaltzgraven Churfurſten auch zugeſtellt, doch das es mit denſelben funftauſent Gulden, inn aller Geſtalt und maſſen mit Bezalung und Loſung, wie mit den XXXIIM. Gulden zugebrachten Hewratgutz das ſich in ganzer Summa XXXVII-M Gulden ſumiert und erlaufft, gehalten werden, und unſere Herrn die Hertzogen in Bayrn zu den übrigen funf tauſent Gulden Morgengab verrer kain Anſprach oder Vordrung haben noch unſer Herr Pfaltzgraf Ludwig oder ſein Erben die zubezalen ſchuldig ſein und derhalb notturftig Verſchreibungen damit bayd unnſere Herrn die Hertzogen der wol vergnüegt und verſichert aufgericht werden, welche yetzermelte unſer furgeſchlagene guetliche Mittl und Abredt uns von baiden Partheien, unſern gnedigen Herrn in der beſtimbter Zeit wie die inn unſerm gegeben Abſchidt oder Abredt ernent geweſen, inen baiderſeits, umb Merung vetterlicher, ſchwägerlicher Lieb Frundſchaft und Verwandtnuß willen derſelber irer Inhalt neben Bedanckhung unnſer gehabten Mühe zugeleben nachzukhomen und volg zu thun undter iren Secreten zugeſchriben und angenomen auch nachvolgent das ſy ſich ſelbs der Uberantwortung der Khlaider, Khlainader, Silbergeſchirr und Verſicherung auch halbirten Morgengab gentzlich vergleicht und unſer Abred allerding volzogen haben, uns abermall in Schriften unter iren Secreten Bericht getan, und daneben das wir inen ergangner Handlung, und volzogner Abredt zu beſſerer Beſtändigkeit Urkund und Vertrags Brief, in Vermög unnſer Abredt aufrichten und zuſtellen ſollen, damit die Volziehung und Verſchreibung ſo ein Tail dem andern hierüber geben hat bemelten Vertrag nachvolge, angeſuecht und gebetten, alſo geben wir hiemit ieder begerenten Parthey zu dienslichen Wolgevallen vor uns ergangner zuegeſchribner und begerter Handlung einen gleichlauttenden Vertrags Brief undter unſerm anhangenden Innſigl beſigelt, inn unnſer Stat Dillingen auf Afftermontag nach Sannt Thomas des heiligen Zwelfpoten Tag, nach Chriſti unſers lieben Hern Geburt funfzehenhundert und in dem drew und zwaintzigiſtem Jare.

Tomo XXXXIX. fol. 66. & ſeq.

Breve Clementis VII. P. P. Quo confirmat prædeceſſoris ſui Adriani PP. conceſſionem ſuper Quinta parte fructuum & reddituum Eccleſiaſticorum unius anni &c. Anno MDXXIIII. XV. Januarii.

1524.

CLemens PP. VII. Dilectis Filiis, Nobilibus viris Wilhelmo & Ludovico Bavariæ Ducibus.

Ferdinando Archiduci conceditur 3tia Pars omnium reddituum Eccleſiaſticorum ad annum contra Turcas.

Epiſc: Trident: collector.

Nomine Ducum Bavariæ Archidux Ferdinandus petierat eandem Tertiã partem, eorundem Bonorum & utriusque Bavariæ, ſed ipſiſmet Ducibus fuit ab Adriano VI. conceſſa, & à Clemente VII. confirmata Quinta Pars. Repetitio Bullæ ſupradictæ.

Dilecti Filii ſalutem & Apoſtolicam Benedictionem: Dudum poſtquam Fe. re. Adriano PP. VI. prædeceſſori noſtro pro parte dilecti Filii nobilis viri Ferdinandi Archiducis Auſtriæ expoſitum fuiſſet, maximum periculum, in quo Archiducatus Auſtriæ, aliaque ipſius Ferdinandi dominia conſtituta eſſent & vehemens deſiderium quo idem Ferdinandus non minus ad conſulendum Chriſtianæ religioni in communi, quam ſibi Archiducatuique & aliis dominiis prædictis privatim arderet furioſis conatibus immaniſſimi Turcarum Tyranni univerſam Chriſtianitatem delere ſatagentis potenti manu occurrere, ſed ardorem animi ſui illum implere non poſſe, niſi per ipſum prædeceſſorem ei tertiam partem omnium proventuum Eccleſiaſticorum ab Eccleſiis tam ſecularibus quam regularibus per aliquas perſonas Eccleſiaſticas ad id ab ipſo anteceſſore deputandas exigendi & in expeditionem ab ipſo inſtitutam erogandi, facultas concederetur dictus prædeceſſor ob magnitudinem periculorum toti Chriſtianitati, amiſſis Belgrado in Hungaria & Rhodo in oriente imminentium, ipſius Ferdinandi voto ac propoſito adeſſe & favere volens tertiam partem prædictorum fructuum, reddituum & proventuum Eccleſiaſticorum in archiducatu Auſtriæ ac dominiis prædictis conſiſtentium ad unum annum duntaxat per venerab: Fr: Epũm Tridentinum exigendam & in ſubſidium expeditionis prædictæ & non in alios uſus applicandam, Ipſorum fructuum, reddituum & proventuum poſſeſſoribus per quaſdam impoſuerat. Cum dictus Ferdinandus Archidux eidem prædeceſſori pro extenſione dictæ impoſitionis ad alia quædam dominia, à loco dicto archiducatui & aliis ipſius Ferdinandi vicinia ſupplicâſſet, & hujusmodi extenſio utramque Bavariam comprehendere videretur, ac idem Ferdinandus nomine veſtro apud ipſum prædeceſſorem hujusmodi pro impoſitione in ducatu veſtro concedenda per ſuas literas interpellâſſet præfatus prædeceſſor & ex cauſis tunc expreſſis motu proprio & ex certa ſcientia ac de Apoſtolicæ poteſtatis plenitudine per alias ſuas Literas quintam partem omnium fructuum etiam unius integri anni à die publicationis poſteriorum Literarum hujusmodi computandi cathedralium, & Metropolitan: & aliarum Eccleſiarum, nec non Monaſteriorum, Prioratuum, etiam Conventualium, Præpoſiturarum, Præpoſitatuum, dignitatum, perſonatuum, adminiſtrationum & officiorum, Canonicatuum & præbendarum aliorumque cum cura & ſine cura ſecularium, & S. Benedicti, S. Auguſtini, Ciſtercienſium, Cluniacenſium, Præmonſtratenſium, Carthuſienſium & aliorum quorumvis Ordinum, tam virorum quam mulierum, etiam Mendicantium, & ex privilegio vel aliàs certos redditus habentium, & regularium militiarum quarumcunque, & B. M. Theutonicorum, etiam quorum redditus ad hoſpitalitatem deputati exiſtebant, in Ducatu & aliis dominiis terris & locis vobis ſubjectis conſiſtentium, ſecundum communem, verum, annuum valorem, ab omnibus Archiepiſcopis, Epiſcopis, Electis, Abbatibus, Abbatiſſis, Prioribus, Commendatariis, Capitulis, Guardianis cæteriſque perſonis Eccleſiaſticis ſecularibus & regularibus etiam mendicantium & militiarum prædictarum Magiſtris, Prioribus, Caſtellanis, Bajulinis, Præceptoribus hujusmodi fructus, in Ducatu, Dominiis, terris & locis prædictis percipientibus & habentibus, & qui illos infra unum annum duntaxat perciperent & haberent, cujuscunque præeminentiæ, ſtatûs, gradûs, ordinis & religionis exiſterent, perſonis venerabilium fratrum noſtrorum Sanctæ Romanæ Eccleſiæ Cardinalium duntaxat exceptis, in terminis & locis congruis per infra ſcriptum ſubcollectorem aut ab eo poteſtatem habentem ſtatuendis vel declarandis exſolvendam, colligendam, levandam & inſtituendam, ac vobis ſeu à vobis deputandis poſtquam exacta in fidei opus ſanctamque expeditionem ac defenſionem & tuitionem hujusmodi duntaxat per vos convertendam impoſuit ac dilectum Filium Abbatem Monaſterii Fontis Weſſonis Ordinis S. Benedicti Auguſtenſis Dioc. quintæ partis fructuum, beneficiorum hujusmodi collectorem & exactorem conſtituit & deputavit eique quintam partem fructuum unius anni ut præfertur, computandi beneficiorum hujusmodi ab hujusmodi Archiepiſcopis, Epiſcopis & Electis, Adminiſtratoribus, Abbatibus, Abbatiſſis, Conventibus, Commendatariis & aliis perſonis prædictis petendi, colligendi & exigendi ac eis in genere nominatim & in ſpecie ut illam ſolverent ſub excommunicationis latæ ſententiæ ac privationis omnium & ſingulorum beneficiorum Eccleſiaſticorum per eos tunc & pro tempore obtentorum & aliis de quibus ſibi videretur poenis etiam pecuniariis, mandandi ac terminum ad id præfigendum & præfixum ſemel & pluries ac quotiens ſibi videretur, prorogandi & pro ejusdem quintæ partis fructuum, reddituum & proventuum leviori & faciliori exactione unum vel plures ac tot quot ſibi videretur, ſubcollectores, qui pari quâ ipſe Abbas dictarum poſteriorum Litterarum vigore fungi poterat, fungerentur facultate, tam generaliter quam nominatim in ſpecie deputandi & deputatos amovendi & alios eorum loco, quoties ſibi videretur, ſurrogandi: Nec non quintam partem fructuum hujusmodi ſolvere recuſantes & differentes & generaliter contradictores quoslibet & directè vel indirectè ne ſolveretur perſuadentes per Cenſuram Eccleſiaſticam & alia oportuna juris remedia appellatione poſtpoſita, compeſcendi, invocato etiam ſi opus foret auxilio brachii ſecularis & alia tunc expreſſa faciendi facultatem conceſſit, prout in ſingulis litteris prædictis in quibus voluit quod pecuniæ ex fructibus beneficiorum hujusmodi colligendæ in una capſa, in qualibet Dioceſ. Dominiorum ſuorum ſub tribus clavibus per tres tunc expreſſos tenendis, poni & de eadem capſa minimè extrahi deberent niſi cum inventario coram Notario & Teſtibus ac aliis perſonis fide dignis conficiendo, quique ad eorundem Ducum manus non devenirent niſi pro dicta fidei defenſione, pleniùs continetur. Cum autem paulò poſt dictus Adrianus ſicut Domino placuit, de medio ſublatus fuerit & nos divina favente clementia ad ſummi Apoſtolatûs apicem aſſumpti quascunque decimarum & onerum impoſitiones, quæ ab ipſo prædeceſſore, etiam in ſubſidium expeditionis contra Turcas emanaverant & tam ſuper Decimarum & onerum hujusmodi exactione conceſſas facultates revocaverimus, ſic quod debitus poſteriorum Literarum hujusmodi effectus ſubſequi nequiverit, Nos attendentes quod cauſæ propter quas poſteriores Literæ prædictæ conceſſæ fuerunt adhuc ſubeſſe noſcuntur ac cupientes periculo Chriſti fidelibus Ducatus, dominii, terrarum & locorum prædictorum imminenti quantum cum Deo poſſumus occurrere ac ne propter revocationẽ noſtram hujusmodi de viribus ipſarum poſteriorum Literarum ab aliquibus valeat hæſitari providere impoſitionem quintæ Partis omnium fructuum unius integri anni & Eccleſiarum Monaſteriorum beneficiorum & religioſorum locorum hujusmodi ab Archiepiſcopis, Epiſcopis, Electis, Adminiſtratoribus, Abbatibus, Abbatiſſis, Conventibus, Commendatariis & aliis perſonis prædictis exigendæ, ac illius collectoris & executoris deputationem nec non facultatem, conceſſionem, prædictum prædeceſſorem in Ducatu, Dominio, terris, & locis veſtris factas hujusmodi ac deſuper confectas Literas prædictas cum omnibus & ſingulis in eis contentis clauſulis adverſus revocationem Literarum hujusmodi ac in priſtinum & eum in quo ante revocationem ipſam quomodolibet erant, ſtatum ita ut dictus Abbas ad totalem ipſarum Literarum executionem liberè procedere poſſit, in omnibus & per omnia perinde ac ſi revocatio noſtra prædicta nullatenus facta fuiſſet, auctoritate Apoſtolica tenore præſentium reſtituimus, reponimus & plenariè integramus ac repoſitas reſtitutas ac reintegratas nec non validas & efficaces exiſtere, nec non Archiepiſcopos, Epiſcopos, Electos, Adminiſtratores, Abbates, Abbatiſſas, Conventus, Commendatarios & alias perſonas prædictas ad ſolutionem quintæ partis omnium fructuum unius anni integri teneri & ad id tam poſteriorum prædictarum quam præſentium vigore per Abbatem & ab eo deputandos præfatos per cenſuras & poenas prædictas cogi & compelli poſſe, & ſic per quoscunque judices quavis auctoritate ſublata eis quavis aliter judicandi & interpretandi facultate & auctoritate judicari & diffiniri debere ac quicquid ſecus ſuper his à quoque, quavis auctoritate ſcienter vel ignoranter contigerit attemptari irritum & inane decernimus. Non obſtantibus præmiſſis ac conſtitutionibus ac ordinationibus Apoſtolicis nec non omnibus illis quæ in poſterioribus Litteris Adriani prædeceſſoris hujusmodi conceſſum fuit, non obſtare & quæ pro repetitis haberi volumus, cæterisque contrariis qnibuscunque decernentibus, transſumptis præſentium manu Notarii publici ſubſcriptis & ſigillo alicujus perſonæ in dignitate Eccleſiaſtica conſtitutæ munitis eandem prorſus fidem ubique adhiberi debere quæ adhiberetur præſentibus ſi forent exhibitæ vel oſtenſæ. Datum Romæ apud Sanctum Petrum ſub annulo piſcatoris, Die XV. Januarii. M. D. XXIIII. Pontificatûs noſtri Anno primo.

Ex regeſtis Kölneri.

1533.

VErſicherung Herzog Ott Hainrichen von wegen ſeiner Gemahl Frawen Suſanna abgelöſten Widems. Diſe Fraw Suſaña Herzog Albrechten in Bayrn Tochter hat zuvor Margrafen Caſimirn von Brandenburg gehabt bey ime Margraf Albrechten (welcher ime furgenomen und ains Tails verricht durchs Teutſchland zu brennen das die Engel im Himel die Fueß darob wärmen mieſten) und andere Kinder doch unbenant erzeuget. Nach Abgang Caſimiri heurat ſie zu Herzog Ott Hainrichen. Der verſchreibt ſich ſampt ſeinen Bruder Herzog Philippſen und ir gegen Margraf Georgen Caſimiri Bruders als ſeines Bruders und Fraw Suſanna Kinder Vormunder das die 32000. Gl: ires Heuratguts wie auch alle inventierte Clainöder nach ihren Tod denſelben Kindern oder deren Erben ſollen bleiben: doch ſie järlich ir lebenlang 1600. Gl: Zins (welches ir Heuratgut) einnemen und wo ſi andere Kinder bey Herzog Ott Heinrichen überkäm ſoll ine ir muetterlich Erb (von Fraw Kunigunden) bevorſtehen. Sie mag auch die 10000. Gl: Morgengab hinwenden wo ſie wil. Damit nun Margraf Görg diſes widerfelligen Heuratguts verſichert ſey, verpfenden ihm die zwen Pfaltzgraven Gebruder Lengveld, Calmuntz, Schmidmüllen (ſchicken diſer Ort Regiſter) welche Gütter er da ſi nach Abgang Fraw Suſaña, mit der Zallung ſaumig weren, zu ſeinen Handen nemen ſol &c. wird ein Gulden (in Geld) zu 62. X. gerechnet. Geſchicht Meldung merer Sigill die dran hencken ſolten, hat aber Herzog Ott Hainrich allein geſigelt, wie auch mit aigner Hand unterſchriben. Die andere Sigill ſein darvon geſchnitten ut apparet. *Weis nit wie diſer Brief daher komen, dan er denn Pfalzgraven aigentlich zugehörig welcher die*

32000. *Gl. one Zweifel erlegt, weil ſie die verſchribne Flecken ine haben. Datum am achten Tag Laurentii* id eſt *den* 17. Auguſti. Anno 1533. *&c.*

Tomo X. Privilegiorum fol. 16. Complectitur Tomus iſte acta & conf. Alberti IIII.

Herzog Albrechts Confirmation der Freyhaiten des Cloſters Altomunſter Brigittiner Ordens der Abbtiſſin Ottiliæ Oeffelin gegeben.

1551.

VOn Gottes Genaden wir Albrecht Pfallñtzgrafe bey Rein Hörzog in obern und nidern Bayrn &c. bekennen als ainiger regierender Furſt, mit dem offenn Brief, das wir den wirdigen und andechtigen in Gott unſern lieben getrewen, Abbtiſſin und Convent, beeder unſer Clöſter zu Alltomünſter des Ordens Salvatoris und Sand Brigiten, auf ir diemutig und unterthenig Erſuechen und Bitten, ire alte Freiheiten und Handveſten gnediglich confirmirt, ernewert und beſtätt, confirmiren ernewern und beſtätten ſolche ire Frayhaiten, Hanndveſten, alt Herkomen und gut Gewonhaiten, wie ſy ſolches alles herbracht und noch im Gebrauch haben, hiemit wiſſentlich unnd in Craft dis Briefs darauf allen und yeden unſern Vitztumben, Haúptleuten, Pflegern, Richtern und andern uñſern Ambtlewten und Underthanen und Getrewen ernſtlich gepiettendt und ſchaffendt, ſy an obberürten iren Freyhaiten, Hañdveſten, altem Herkomen und gueten Gewonheiten, auch weilennd der Hochgebornen Fürſten, unnſern frewndlichen lieben Herrn Vattern Herzog Wilhalmen und ſeiner lieb Bruder Herzog Ludwigen unſerm frewndlichen lieben Vettern, beeden Pfallntzgraven bey Rein und Herzogen in obern und nidern Bairn &c. ſelicher und diſer Confirmation Beſtättung und Ernewerung, wie ſy die wie hievor gemelldet, herbracht und noch haben, unbekrenckt beleiben ze laſſen, ſy dawider nit zu betrüben, noch des yemand andern zuthun zugeſtatten, ſondern ſy dabey wie ſich gebürt, hannd ze haben, ze ſchützen und zu ſchirmen, des wollen wir uns zu euch in Ernſt verlaſſen, allerding trewlich an Geverde. Des zu Urkundt haben wir inen diſen Brief mit unſern anhangenden Secrete beſiglt geben in unſer Stat Munchen, den XIII. Tag Aprilis, als man zelt nach Criſti unſers lieben Hern Geburde funfzehenhundert und im ains und funfzigiſten Jare.

EPISTOLA

Ad

R. D. Nuntium Apoſtolicum FELICIANUM NINGUARDAM pro tempore Epiſcopum S. Agathæ in Campania, juſſu D: Archiepiſcopi Salisburgenſis Georgii à Kuenburg compoſita à Joanne Baptiſta Ficklero U. J. D. ſuo Conſiliario & Prothonotario &c. Anno MDLXXX.

* * *

Ex autographo Autoris, quod extat Cod: CLVI. MSC. Latinorum Bibliothecæ Electoralis Bavaricæ deſcripſit
Ejusdem Bibliothecæ Præfectus
ANDREAS FELIX OEFELIUS.

Argumentum Epiſtolæ, per Joh. Bapt. Ficklerum.

IN his Litteris tractatur de captioſis & damnoſis quibusdam ſtatutis Capituli, deque ſtatu Archiepiſcopatûs Salisburgenſis deque incommodis & defectibus quibus hoc tempore laborat hic Archiepiſcopatus. Deciditur quoque obiter hæc Quæſtio: an Capitulum vacante Sede Epiſcopali, vel Epiſcopo propter ſenium vel infirmitatem inepto aliquid ſtatuere in damnum Eccleſiæ & futuri Epiſcopi præjudicium poſſit, & an ſtatutum ſic factum neſciente vel non approbante Papa valeat?

Reverendiſſime in Xto Pater ac Domine Domine
Nuncie Apoſtolice meritiſſime.

REv.^{ma} D. V. novit adverſam Reverendiſſimi Archiepiſcopi noſtri Salisburgenſis valetudinem diuturnitate temporis eò invaluiſſe, ut ei unà cum ingruente ſenectute, quæ & per ſe onus eſt, ad tanta Provinciæ onera ſuſtinenda atque gubernanda, omnes penè vires ademerit: adeo quod ipſe tanquam capite languente, etiam membra hujus Archiepiſcopatus ſenſim deficere, & univerſus ſtatus, nunc ex hac, mox ex illa parte nutare videantur.

Itaque neceſſitate exigente, ut & onus

infirmioris relevaretur & rebus labentibus ante ruinam fulcimento aliquo ſuccurreretur, Venerabile Capitulum ejusdem Eccleſiæ non intempeſtivè cogitavit de aliquo Coadjutore, prævio tamen conſenſu S. D. N. * & R.^{mi} Archiepiſcopi, qui Archipræſulis invalidi curam, ſolicitudinem omnesque denique partes & ſuccedens defuncto in ſe ſuſciperet, diſpiciendum eſſe. (n) Quare jam præterita æſtate (*n*) Capitulo peremptorio coacto, Electio Coadjutoris inſtituta eſt.

*Gregorii XIII.

Verum antequam ad illam Electionem accederetur Domini Capitulares quasdam Leges atque conditiones (quarum exemplar ad S. D. N. transmittitur) neſcio quo dictante vel ſuadente ineundas ex pacto convenerunt easque inter ſe ita valituras ſtipulatis manibus ac ſubſcriptionibus conſtituerunt, ut is qui Canonica Electione habita futurus ſit Coadjutor & in Archiepiſcopatu Succeſſor, eas Leges modos & conditiones ſtrictiſſimè obſervare teneatur.

Quod novum ſtatutarium cum in conſeſſu Capitulari perlegeretur, & ego ibidem præſens ſentirem inibi ejusmodi aliquot conditiones inſcriptas eſſe, quæ Eccleſiæ detrimentum, officio futuri Archiepiſcopi diminutionem, utrique tam Archiepiſcopo quam Eccleſiaſticæ reipublicæ præjudicium, certiſſimumque damnum afferrent neque ab electo Coadjutore (quisquis tandem futurus eſſet) multo minus ab Archiepiſcopo tales conditiones derogatorias ſalvâ conſcientiâ acceptari poſſe: mox diſplicere cœperunt.

Quare rogatus in Collectione Suffragiorum ſententiam meam, expoſui rationes quibus hujusmodi leges non conſiſtere poſſe ſentirem: atque cum jam olfeciſſem cæteros penè omnes in eas jam antea conſenſiſſe meque fruſtra renixurum: tum & memor ſtatuti cujusdam hujus Capituli, quod ſingularitatem ſuffragii prohibet: deinde ac potiſſimum pudor, ne viderer renitendo tacitè ambire munus Coadjutoris, me retrahebant. Item quemcunque electum conſcientiæ & honoris ſui & quantum quisque Deo & reipublicæ deberet rationem habiturum, reputabam. Quam autem hanc Provinciam ipſe minimè ambierim, ſed intentiſſimis precibus, obſecrationibus & obteſtationibus etiam ſupplex à me jam & eligendo & electo declinare omnibus Juribus conatus ſim, D: V: R.^{mam} (quæ etiam coram toto Capituli Senatu onus hoc ſuſcipiendum ſub virtute obedientiæ imperavit) teſtem invoco. Non enim ſolum meam imbecillitatem & quam hiſce dubiis & periculo plenis temporibus, tanto ſim impar oneri (quod & proteſtatus ſum) agnoſcebam: ſed etiam animo meo difficillimæ illæ Leges (quas viro honeſto ſalvâ conſcientiâ minimè ſuſtinendas fore, ante Electionis actum Confratribus meis prædixeram) obverſabantur.

Videns proinde neque excuſationem meam neque preces locum habere, ſpatium deliberandi ad octiduum ſaltem, in quo cum illis meis Confratribus de negotio prædictarum Conditionum & Legum amplius conferre ſtatueram, petii: quod & ipſum mihi præter ſpem & opinionem meam denegatum fuit. Quid agerem? jugum cornubus injunctum, onus humeris impoſitum obedientiæ ſatagens ſuſcepi. Id vero quantumvis durum & grave, me non perinde preſſiſſet atque Legum illarum ac Conditionum pactio, quam ipſi Inſcriptionem vocant. Quam ob rem poſt Electionem cum Rev.^{mo} D.^{no} Decano, hoc de negotio non ſemel contuli, moderationem conditionum inſcriptionis petii, rationes inæquitatis expoſui, non ferendas declaravi: ſed laterem lavi ſurdoque fabulam cecini.

Tandem peremptoriè congregato Capitulo gravamen conditionum majori quam antea contentione propoſui, atque ut iniquæ & prægravantes vel tollantur vel temperentur, poſtulavi; ſed actum egi. Ipſi enim Capitulares à propoſito ſuo minimè cedentes, hoc negotium potius S. D. N. dirimendum, referre voluerunt, quod neque mihi adverſum eſt: imò gaudeo id ad fontem æquitatis & juſtitiæ deferri, unde ſalubres rivuli ad conſervandum, cum ſtatum Eccleſiarum, tum Epiſcopalis officii autoritatem quotidiè emanant. Antequam autem hoc fiat, operæ pretium viſum eſt Rev.^{mæ} D. V. ſtatum totius negotii prius declarare, quo & ipſa S. D. N. Literis ſuis de eodem rectiſſimè informare poſſit, unde & ſua Sanctitas id quod ad iſtius Salisburgenſis malè laborantis Eccleſiæ commodum & Archiepiſcopi officium honorem & conſcientiam ſpectat, melius decernat. Quod itaque Venerabili Capitulo neque jus neque fas fuerit tales vel vacante Eccleſia, vel infirmô Archiepiſcopô condere leges, facere ſtatuta, ingerere conditiones vel alia tentare quæ in graviſſimum damnum communis ſtatus Archiepiſcopatus vergunt, tum etiam futuri Archiepiſcopi officio authoritati ac honori derogant, etſi vel omnes Canonici in ea vel expreſsè vel tacitè conſenſerint, taliaque plenè infirma eſſe & inutilia, quamvis R.^{mam} D: V: pro ſua qua prædita eſt ſapientia & Canonum peritiâ, non fugiat; tamen quid hîc jura Canonica velint, obiter ſaltem admonere placuit.

Quoniam licet Jus eligendi Prælatum ſeu Epiſcopum ad Canonicos alicujus Eccleſiæ de jure vel privilegio ſpectet C. Adrianus 63. diſt. tamen actus eligendi eſt merum Munus & nudum Miniſterium & non jurisdictionis, electo, ſcilicet non ſecuta confirmatione, nullam tribuens jurisdictionem: toto tit: de Elect. & Elect. pot. quod & latiſſimè teſtatur Petrus de Braxio in ſuo Tractatu & directorio Electionum.

(*n*) 18. Julii 1580. Officii Pontificalis adjutor Georgius à Kuenburg Capituli Præpoſitus S. C. Capitularium adjunctus fuit. Cl. Hanſizius in Joannis Jacobi Archiepiſcopi geſtis. Germ. Sacræ T. II. p. m. 635.

Præterea etſi mortuo Epiſcopo & ſede vacante omnis jurisdictio & tam ſpiritualis quam temporalis apud Capitulum remaneat & ad Capitulum devolvatur. C. his quæ, & C. cum olim. & ibi glo. verb: capitulo & Panorm. de major. & obed. C. ad abolendum: de Hæret. Feder. de Senis. Conſ.o 16. & 30. tamen hoc caſu Capitulum ſolum gerit vices Prælati in non prohibitis. c. ij. Ne ſed. vac. ab. innov. Ideoque dum dicitur Capitulum adminiſtrator neceſſarius & non voluntarius: idemque Capitulum ſuccedit in jurisdictionalibus, ſed non habet ſpiritualia: veluti collationem beneficiorum. d. c. ij Item non ſuccedit in iis quæ ſunt de prohibitis & reſervatis perſonæ ac dignitati Epiſcopali. d. c. cum olim. Et ſic exercet Capitulum jurisdictionalia nomine ac vice futuri Epiſcopi, ut prolixè præter alios Doctores in ſuis Locis Reverendus D. Franciſcus de Pavinis, in ſuo eleganti Tractatu de officio & poteſtate Capituli, ſede vacante, ſcribit.

Et licet ſede vacante jurisdictio ſit penes Capitulum, tamen Capitulum nihil in præjudicium & damnum Eccleſiæ vel futuri Epiſcopi ſtatuere aut facere poteſt. C. 1. & 2. ne ſed. vac. & eod. tit. in 6. & quæ ibi Doctores prolixius ſcribunt. d. c. cum olim. & ſi quid in damnum Eccleſiæ vel præjudicium Epiſcopi factum eſt, ſive id redundet ad imminutionem jurisdictionis ſpiritualis ſive temporalis quoquo modo, id legitimè ab Epiſcopo revocari poteſt. per text. in c. ſi qua de reb. & glo. ibid. c. non liceat. 12. q. 2. c. ut ſup. de reb. Eccl. non alien. & toto tit. ne ſed. vac. ubi Doctores hoc latè tractant.

Ultra prædicta eſt textus in terminis quæſtionem hanc decidens. in C. ſic ut noſtris & ibi Abb. de jurejuran. Ibi enim ait Innocentius Papa III. Sicut noſtris eſt auribus intimatum, Eccleſia Tudertina vacante, ipſius Canonici & Epiſcopus cum eis, dum eſſet in minoribus ordinibus conſtitutus juramenta quædam in damnum Epiſcopalis juris fecerunt, priusquam de Pontificis Electione tractatus aliquis haberetur. Pro juratione incauta imponi fecimus Epiſcopo pœnitentiam congruentem. & primo, quia non juramenta ſed perjuria potius ſunt damnanda quæ contra utilitatem Eccleſiaſticam attentantur, mandamus quatenus ab ipſis Canonicis inquiras ſuper præmiſſis diligentius veritatem, & ſi ea inveneris eſſe vera, quod in damnum Epiſcopalis juris repereris taliter attentatum in ſtatum debitum app.ne remota reducas. Nam ut glo. ibidem dicit: Etſi Epiſcopus conſenſit tanquam Canonicus, poteſt poſtea tanquam Epiſcopus revocare. Etenim quædam facit quis tanquam alius. c. quod ſicut. de Elect.

Verum tamen eſt Canonicos ſede vacante quædam pro utilitate Eccleſiæ ſtatuere poſſe, tamen ea ſtatuta ita tenent, ſi poſtea Epiſcopi interveniat autoritas. Abb. d. c. ſicut noſtris. Latè Franciſcus de off. & pot. Capituli ſed. vac. in 6. quæſt. primæ part. principal. verum tamen omnia illa intra Tractatum Electionis facta & concordata inter Canonicos (quam noſtri Inſcriptionem vocant) ſi quoquo modo tendunt ad Epiſcopalis Juris damnum vel ad imminuendam jurisdictionem ordinariam ſpiritualem, quam per confirmationem habet à Sede Apoſtolica, vel ſecularem, quam habet ut Princeps Imperii, a fonte omnis jurisdictionis ſecularis, nempe Imperatore, id omne Epiſcopus tutò revocat, alias conſcientiæ nexibus innodaretur. Ratio eſt, quia ſede vacante nemo eſt qui Jus Epiſcopale tueatur. Et hoc caſu Epiſcopus vel Eccleſia habet ea remedia per quæ acta & facta illicita in præjudicium Eccleſiæ vel Epiſcopi in debitum ſtatum reducantur. C. 1. de integr. reſt. glo. ibi in ver. jure Minoris.

Nec quidquam operatur clauſula illa Inſcriptioni adjecta, ne Electus contraveniat, nec quicquam à Papa impetret &c. tum quia Papa univerſalem habet jurisdictionem nec pactis privatorum Juri communi derogari in illicitis præſertim, nequaquam poteſt. Quin imo clauſula illa corruptela potius eſt. toto tit. de Conſtitut. Et confirmatio data eſt à Sede Apoſtolica & Electionem factam ſequitur generaliter, Epiſcopo tribuit adminiſtrationem; toto tit: de Confirm. Elect. per quam confirmationem ea quæruntur, quæ jurisdictionis ſunt. Accedit quod nemo plus juris in alium, quam ipſe habet, transferre poteſt. Jurib. vulgarib.

Itaque ſi eligendus ut Canonicus promittat, revocabit ut Epiſcopus, ne propter homagium Papæ præſtitum in periculum perjurii incidat quod inter cætera continet, ne Epiſcopus quid inconſulto Papa de rebus Eccleſiæ competentibus alienet, quod fieret ſi ejusmodi Leges vel conditiones damnoſas atque præjudiciales Epiſcopus obſervaret. d. c. ſicut noſtris. & ibi glo. niſi ſuper talia.

Cæterum cum hîc res agatur in caſu magìs ſpéciali ſuper Electione Coadjutoris cum ſucceſſione in Archiepiſcopatum obtentâ inſuper Summi Pontificis ratificatione. In quo caſu Capitulum nihil minus in damno Eccleſiæ vel futuri Epiſcopi agere aut attentare quid potuit: cum nudum Electionis Munus habuerit, nec quicquam jurisdictionis ad Capitulum devolutum ſit, utpote cum omnis jurisdictio tam Eccleſiaſtica quam ſecularis adhuc reſideret in Archiepiſcopo vivente quamvis morbo ad adminiſtrandum impedito.

Ex his cuilibet facile conſtare puto vanum eſſe quod Capitulum hîc conſtituit & me jam electum & à S. D. N. confirmatum, ſine offenſione ſuæ Sanctitatis, Eccleſiæ Salisburgenſis & conſcientiæ meæ tales pactiones ſuſcipere multo minus exequi poſſe, quæ extra nutum & conſenſum ſuæ Sanctitatis contra Eccleſiæ utilitatem & Archiepiſcopi autoritatem ſunt initæ ideoque invalidæ juxta ea quæ jam dicta ſunt. Aliàs derogandi juribus & proventibus Epiſcopatuum (cum quorum detrimento ac egeſtate locupletarentur Capitula & bonis pro libitu abuterentur) magna & pernitioſa aperiretur feneſtra, quod aliarum quarundam Eccleſiarum exemplo, ſi odioſum non eſſet, demonſtrari poſſet.

Cum ergo modis parum æquis pecunia à nõnullis Archiepiſcopis per Capitulum Electionis ratione, ſub prætextu neſcio cujus meliorationis emuncta, ne dicam extorta ſit: indignum perinde ac iniquum fuerit me illas exactiones approbare, multo autem indignius & iniquius illis etiam addere & Archiepiſcopatum malè prægravatum amplius ac pernitioſius onerando premere, unde tandem ſtultè dando deficeret & Capitulum malè accipiendo proficeret.

Nam primo omnium Archiepiſcopus Matthæus, Cardinalis, qui tertius ab hoc noſtro vivente Rev.mo fuit anteceſſor, eò à Capitulo inductus fuit, ut ſublato Ordine S. Auguſtini & exuto habitu regularium Canonicorum & Præpoſituræ proventus tranſlati ſint in reditus Capituli: adeo quod ipſe Archiepiſcopus coactus fuerit eam ex bonis Archiepiſcopatûs de novo dotare.

Deinde Cardinale mortuo, Erneſtum Bavariæ Ducem ejus ſucceſſorem idem Capitulum antequam ad Archiepiſcopatûs adminiſtrationem admitterent eò adegerunt, ut ipſi Capitulo annuatim mille florenos numeraret.

Eundem exigendi modum exercuere cum Erneſti ſucceſſore, iſtius noſtri Reverendiſſimi proximo anteceſſore Michaele, ex quo pariter mille florenos annui reditus, præter ſuperiores millenos, ante Electionem boni iſti Domini emunxerunt.

Hoc etiam obeunte ex ejus relictis (non contenti duobus millenis illis & annuis quidem florenis) etiam plus quam ſexaginta millia florenorum propria autoritate, clam provincialibus & abſque conſenſu S. D. N. acceperunt, ſibique vindicârunt. Item hunc, noſtro adhuc ſuperſtite, antequam eum eligerent, pari pacto impulerunt ut illa duo millia florenorum ab Erneſto ac Michaele (beatæ recordationis) exacta, non modo non abrogârit, ſed etiam poſthac in perpetuum reditum confirmârit.

Quibus omnibus non ſatiati, ſed conſueta tam capiendi cupiditate illecti, amplius progrediuntur & ex hac mei Electione non attentâ extrema neceſſitate, quâ laborat Archiepiſcopatus multa alia millia florenorum aucupari ſtudent, quam immoderatam petitionem Reverendiſſimam Dominationem Veſtram, ex ſua illa Inſcriptione (ſi Diis placet) meaque relatione cognoſcere cupio. Sed &, ne Leges illæ exactoriæ in eorum Inſcriptione in immenſum cumularentur peculiari quodam & clandeſtino quaſi ſcripto, ut diem fungente hoc Archiepiſcopo &c. ſingulis ex ejus relinquendis opibus mille florenos diſtribuam, me aſtrinxerunt. At cum in his omnibus privatæ ſuæ utilitati egregiè proſpexerint, ut emolumentum tantum, nihil verò oneris unquam ſentiant, ſed id totum in Archiepiſcopum rejiciant, cavent ut Coadjutor vel futurus Succeſſor, omnia quæ ad expendendum attinent, onera in ſeſe ſuſcipiat, ipſi ſoli concedendum, hic verò promum agat, annatas, cæteraſque omnes expenſas vel Romæ vel ubicunque locorum, item regalia apud Cæſaream Majeſtatem & alia quæcunque abſque vel minimo Capituli incom̃odo perſolvat. Cui etiam hoc addunt, ut quamdiu Bullas Papales ſuper adminiſtrationes, vel pleni regiminis, unà cum iſtius regiminis, obligationis, declarationis, & neſcio quarum aliarum rerum confirmatione redemptus Coadjutor vel Archiepiſcopus factus Capitulo in ſuam poteſtatem & cuſtodiam non tradat, duos Canonicos capitulares in regimine adjunctos toleret, qui pari cum Confirmato potentiâ gubernent, diſponant atque decernant. Non deeſſet mihi animus explicare, quid hîc ſibi velint; qualem libertatem quærant qualemvè laqueum manibus Archiepiſcopi injicere meditentur: niſi ſcirem hoc Rev.mam D. V.am pro ſua ſagacitate ſtatim animadverſuram.

Cæterum non omnia hîc (cum petacitatis ſuæ vix finem invenire queant) recenſebo, quæ illis in Inſcriptione ad nauſeam uſque ſcriptitata, legentibus obvia ſunt. Breviter eo totum ipſorum ſtudium tendere videtur, ut Summa rerum iſtius Archiepiſcopatûs poſthac penes ipſos reſideat, adeo ut futurus Archiepiſcopus eorum ſit aſinus, cui onera, quantum volunt, imponant, & quo velint, impellant.

Præterea eò laboraverunt pridem, quod plus quam mediam Longaviæ partem (quæ regio ultra taurum montem noſtratium Alpium eſt, Carinthiæ ac Stiriæ confinis) cum caſtris, oppidis, pagis, prædiis, villis, paſcuis, ſaltibus, venationibus, piſcationibus, molendinis, cæteriſque adnexis, ab Archiepiſcopatûs ditione præciſum, in ſuam redegerint. Unde non parum emolumenti atque potentiæ Capitulo acceſſit, Archiepiſcopatûs verò viribus deceſſit.

Nihilominus tamen ſatis ardenter poſtulant, ut Archiepiſcopi curâ & ſumptibus confinia illius in tuto conſerventur & contra cujuſque impetitionem vel invaſionem defendantur, inſuper univerſa jurisdictio, exceptâ criminali, eis omnino addicatur. Uſque adeo ſua ſorte non ſunt contenti ut etiam ſubinde iis partibus, quibus Eccleſiæ reditus pauciores fiunt, ejusque vires extenuantur, inhient.

Quod ſi ejuſcemodi exactiones etiam impoſterum illis permitterentur, quis dubitat, quin & porro ex conſuetudinis quadam Lege ac temporum præſcriptione idem perpetuo agendi, ſibi jus quoddam acquiſitum, præſumerent. Quis autem non videt iſtius Archiepiſcopatûs tam celebris & Archiepiſcoporum poteſtatis & authoritatis certiſſimum interitum propediem ſecuturum? taceo nunc quam execrabile Simoniæ ſcelus ejusmodi pactiones comitetur.

Cum itaque hujus Archiepiſcopatûs (quod R.^{mam} D. V. non ignorare arbitror) ſtatus hodie talis ſit, quod reditus annui adeo diminuti ſint, ut ſumptibus in aliquot millibus florenorum non ſufficiant. Tantum enim non ſuppeditant amplius reditus cameræ, quod inſuper multa pecunia ex argentaria metallica mutuanda ſit. Quam autem rei metallariæ proventus iſtorum injuriâ temporum vel potiùs noſtrorum peccatorum merito, propter mineras ex omni ferè parte tam in argento quam auro cæterisque metallis jejunas, decreverint; hoc & Præſidum rei metallariæ & foſſorum publica lamentatione notum eſt. Tum etiam lucrum illud Minerarum quamvis maxime ſplendere videantur ita inſtabilis fortunæ & aleæ inſtar eſt, ut aliàs plus, aliàs minus, aliàs nihil ferat, aliàs expenſis vix reſpondeat.

Hinc accidit ut Eccleſiæ huic æs alienum ultra centum millia florenorum increverit, quod omne Archiepiſcopo ſoli unà cum annuis cenſibus exſolvendum eſt.

Officiarii intra & extra curiam, in omnibus penè officiis Archiepiſcopatûs propter rerum penuriam & caritatem auctaria ſalariorum jam pridem petunt & inſtant.

Jam per multos annos multa non ſine damno vacant officia quibus ſingulis ac propriis perſonis providendum eſt. Quantum verò pecuniarum hæc neceſſitas poſtulet quilibet æſtimare poteſt, qui numerum perſonarum & ſalariorum Quantum ponderat.

Multa quotannis ingruunt negotia Imperii non ſolum, verum etiam ex cōmuni cura totius circuli, quem vocant, Bavarici, cui & Archiepiſcopatus incluſus eſt, item diverſæ totius provinciæ neceſſitates, quibus omnibus conſulendis perpetuæ Commiſſiones & Legationes, cum indicibili ſumptu inevitabiliter adhibendæ ſunt. Jam inſtitutæ generalis viſitationis per Bavariam, Styriam, Carinthiam & comitatum Tyrolenſem expenſæ, cui incumbunt? niſi Archiepiſcopo? Nam communitas Sacerdotum variis exactionibus & oneribus paſſim ita gravata & exhauſta eſt, ut ægrè ſemet ipſos ſuſtentare, nedum alienos ſumptus ferre queant.

Quanti verò conſtabunt Seminaria & Scholæ, non ſolum in Metropoli ſed etiam in cæteris Archiepiſcopatûs oppidis inſtaurandis & ampliandis, ſi modò Catholicæ Religioni conſultum eſſe volumus.

Quis neſcit magnos requiri ſumptus in conquirendis ſtabiliendisque Theologis doctisque Concionatoribus, quorum non parvus numerus deſideratur.

Conſiſtoria ſeu Judicia Eccleſiaſtica extra & intra Metropolin, neceſſariò ſunt inſtauranda, quibus peritis ac idoneis viris eſt proſpiciendum, ubi non minus quam in ſuperioribus camera crumenam aperire debet.

Incumbunt Contributiones Imperii contra Turcam, pro ſuſtendando judicio cameræ Imperialis, pro neceſſario illo & Catholilicis in Germania quam neceſſario fœdere Landſpergico & circulo Bavarico &c. quæ multis millibus florenorum conſtant.

In ſola Auſtria de bonis Archiepiſcopatus multa millia florenorum ſunt contribuenda, de quibus nihilominus etiam Imperium ſuas exigit contributiones, adeo quod duplicem quaſi Multam ſuſtineant. Quid dicam de ingentibus ſumptibus publicorum ædificiorum non tantùm intra & circum circa Metropolin, verùm etiam per omnes præfecturas totius Archiepiſcopatus, præcipuè in ſalinis, mineris metallicis & munimentis riparum erumpentium, agrosque vaſtantium fluminum, quibus inſanæ ſæpeque pernitioſæ compeſcuntur aquæ, quæ omnia ſingulis annis, præſertim verò graſſantibus inundationibus non pauca florenorum millia repoſcunt, quos ſumptus Archiepiſcopatus ex diluvionibus annorum LXII. & LXVII. quæ ad multa millia florenorum aſcenderunt, etiam in hodiernum diem cum dolore ſentit ac deplorat.

Item quam multæ arces præfecturarum provincialium ſunt ruinoſæ, quæ neceſſariò ſunt reſtaurandæ: cogit & malignitas hujus temporis hominum carceres antiquos non ſolum reficere ſed & alios de novo conſtruere.

De Eleemoſynis & aliis piis largitionibus, quæ tam externorum, quam incolarum concurſu frequentes ſunt, hîc nihil dicam.

Quot millia inſumuntur in profectionibus Archiepiſcopi, ſive ad Comitia Imperialia, ſive alias congregationes, vel ipſe in propria perſona proficiſcatur, vel ſuas legationes mittat, & quis omnia enumerare poteſt?

Et poſt hæc omnia ſi aliqua ſubita Turcæ (cujus faucibus objecti ſumus) irruptio fieret, vel aut vicini, aut inteſtini hæreticorum tumultus, quæ iniqua & turbulenta hæc minantur tempora, vel alia neceſſitas bellica (quæ tamen omnia Deus benigniter avertere dignetur) nos urgeret: quid in tanta inopia ac nuditate Archiepiſcopus? nonne actum eſſet de Religione & Archiepiſcopatu?

Cum itaque non tam præſentia quam futura conſiderare ac prævidere conveniat, jam tempeſtivum (ſi modò non ſerò ac in fundo parſimonia) imò maximè neceſſarium foret ad theſaurum & futuræ neceſſitati ſubſidium colligendum animum intendere. Quid autem dico de theſauro? imò nunc de præſenti malo curando remedium quærendum eſt. Cum ſumptus exuperant lucra (quod Plato reip. interitum rectè exiſtimavit) quis iſtius eviſcerati Epiſcopatûs ſtatum rebus ſic ſtantibus reflorere ſperet?

Hæc Reverendiſſime ſunt quæ animum meum vehementer angunt & torquent: præſertim videns noſtrorum vel cæcitate vel cupiditate vel proprii commodi ſtudio malum hoc negligi, ſed ſua magis quam quæ Dei & Eccleſiæ ſunt quærere, vires Archiepiſcopatûs unà cum ſui paſtoris authoritate debilitari, ejus poteſtatem ad nutum Capituli inclinari & me pictum vel imaginarium Epiſcopum aliquando fore, ut ſi quid forſan præclari meo ſtudio (quod tamen ſtante hac inſcriptione fieri difficulter poteſt) effectum fuerit, id ſibi Capitulum adſcriberet, ſi quid vero fortuito caſu vel adverſâ fortunâ damni interveniſſet, id ſolum culpæ meæ daretur & in omnem ſiniſtrum eventum omnis faba in me recuderetur. Quare non mirum ſi iſta omnia animo revolvens toties hujus Coadjutoratus Provinciam deponere volui niſi me Rev.^{ma} Dominatio veſtra & aliorum piorum adhortatio & preces ab inſtituto retraxiſſent.

Quæ omnia cum in veritate ſic habeant, ſpero Rev.^{mam} Dominationem veſtram omne ſuum conſilium, in primis verò S. D. N. mentem eò inclinaturam, ut Capituli noſtri cum proximorum Anteceſſorum Archiepiſcoporum de largienda pecunia tractatio retractetur, & importuna illius de futuris petitio præſcindatur, totaque illa inſcriptio, præſertim circa prægravantia & præjudicialia penitus obliteretur, tanquam pactiones nullo jure ſubnixas. Quod enim cætera (quæ pro apparentia magnæ ſolicitudinis poſita ſunt) attinet, non ita hebes ſum (in Domino mihi gloriari liceat) ut ignorem quæ Epiſcopi officium & hujus Archiepiſcopatûs neceſſitas poſtulet ſua Sanctitas hanc in me ſpem & fiduciam collocet, Ego divina opitulante gratia id agam, quod officii mei eſt, ſin minus Dei vindictam, ſuæque Sanctitatis cenſuram ſuſtinebo.

Proinde ſi Domini Capitulares conſenſum & aſtipulationem prætenderent, quod haud dubiè facient, ſpero apud ſuam Sanctitatem, me ex iis quæ ſuperius à principio dicta ſunt, excuſatum iri.

Quæ ad cultum divinum ejuſque ornatum pertinent fruſtra ipſi ſunt ſolliciti de ſumptibus qui non eorum ſed Archiepiſcopi pecuniam tangunt; quod autem ſtudent ſuas locupletare præbendas atque proventus, valde timendum ne hoc magis ad luxum quàm ad neceſſitatem fiat. Cum enim ſimplex Canonicus per annuos reditus ad minus ſeptingentos florenos percipiat, unà cum aliorum beneficiorum acceſſionibus, quæ nonnullis proventum usque ad mille ducentos florenos augent, puto ſi quis eorum vel mediocriter frugalis eſſe cupiat, ſibi talem proventum ſatis ſuperque eſſe poſſe. Superioribus temporibus quamvis hæc Eccleſia Comites atque Barones aleret, quorum ſinguli Canonicatus in redditibus quadringentos florenos vix excederent, tamen hiſce ſolis, continuâ ſervatâ reſidentiâ fuiſſe contentos conſtat.

Quod tandem contendunt quoſdam Archiepiſcopos multa in ſuos conſanguineos contuliſſe, non ſequitur id poſtmodum quoque futurum, cum id ipſum neque de Archiepiſcopo Michaele affirmare poſſint, multo minus ſequitur, ut, quæ conſanguinei non capiunt, ipſi rapiant. Puto R: D: V: ex enumeratis intelligere quid hæc inſcriptio ſecum ferat, quo loco nunc ſint res Archiepiſcopatûs, quæ onera incumbant, quæ immineant, quæ inopia ſit præſens, quæ calamitates præceſſerint, quæ expectandæ & quid facto opus ſit. Quam ob rem eandem obnixè rogo, ut eo ſtudio atque diligentia, qua ſemper fecit, cauſam hujus Eccleſiæ & Archiepiſcopi honorem cordi curæque habeat, ſuæque Sanctitati intimè commendet. Si verò Capitulum ad ſuam Sanctitatem hiſce pugnantia vel urgentia ſcriberet, quæ ſuæ Sanctitatis mentem in diverſa flectere viderentur, iterum atque iterum rogo D: V: Rev.^{mam} id procurare velit ne ſua Sanctitas quicquam in hoc negotio definiat, antequam ipſe ſuper illorum argumenta vel documenta, fuerim auditus.

Jam enim de capite & ſumma rerum iſtius Archiepiſcopatûs agi certum eſt, nec dubito quin huic Papa pro ſua pietate prudentia & æquitate ſubventurus ſit. Hoc enim unicum precor & cupio, ut ſua Sanctitas aut ſupradictam pactionem ex allegatis cauſis reſcindat, aut ab hoc onere & officio in quo conditionibus illis ſic ſtantibus nihil commodè præſtare poſſem, me clementiſſimè miſſum faciat, cui & me & hunc Metropolitanatum, unà cum toto iſto negotio, usque ad Sacrorum pedum reverentiam ſupplex, nec non & Reverendiſſimæ Dominationi Veſtræ me ex animo commendo.

◆

PIETAS DOMESTICA SIGISMUNDI

Bav: Ducis &c.

✲ ✲ ✲

Ex Lit. membr. cum ſigillo.

Ex diplom. & Bull. autent.

UNiverſis & ſingulis Chriſti fidelibus præſentes Litteras inſpecturis Alexander (o) miſeratione divina TT. Sancti Laurentii in Damaſo Sanctæ Romanæ Eccleſiæ Presbiter Cardinalis Patriarcha Aquilegienſis vulgariter nuncupatus adminiſtrator perpetuus Eccleſiæ Tridentinæ per Sacroſanctam Generalem Baſilienſem Synodum ac Sedem Apoſtolicam Legatus de Latere ſpecialiter deputatus Duxque Mazoviæ &c. ſalutem in Domino ſempiternam, licet is de cujus munere venit ut ſibi à ſuis fidelibus dignè & laudabiliter ſerviatur de habundantia ſuæ pietatis quæ merita ſupplicum excedit & vota bene ſervientibus ſibi multo majora retribuat qua valeant promereri; nihilominus tamen deſiderantes Domino reddere acceptabilem & bonorum operum ſectatorem fideles ipſos ad complacendum ei quaſi quibusdam allecturus muneribus, indulgentiis ſcilicet & remiſſionibus invitamus, ut exinde reddantur Divinæ gratiæ aptiores, cupientes igitur ut capella S. Georgii in caſtro Menzing Friſingenſis Dioceſis ſituata congruis honoribus frequentetur & ut Chriſti fideles eo libentius causâ devotionis confluant ad eandem quo ex hoc dono cœleſtis gratiæ uberius conſpexerint ſe refectos de omnipotentis Dei Miſericordia & Beatorum Petri & Pauli Apoſtolorũ ejus auctoritate confiſi omnibus verè pœnitentibus & confeſſis qui in Nativitatis, Circumciſionis, Epiphaniæ, Reſurrectionis, Aſcenſionis & Corporis Domini noſtri Jeſu Chriſti ac Pentecoſtes, necnon in Nativitatis, Annuntiationis, Purificationis & Aſſumptionis Beatiſſimæ Mariæ Virginis ac in Nativitatis B. Joannis Baptiſtæ, SS. Petri & Pauli Apoſtolorum dedicationibus dictæ capellæ, capellam ipſam viſitaverint in dictis ſolempnitatibus & earum octavis & quinque Pater noſter, ſeptem Ave Maria & uno Credo flexis genibus devotè oraverit ac decantaverit quinque annos indulgentiarum & totidem quadragenas de injunctis eis pœnitentiis miſericorditer relaxamus auctoritate Legationis noſtræ qua fungimur in hac parte præſentibus perpetuo duraturis. Datum in oppido Monacenſi prædictæ Dioceſis anno à Nativitate Domini MCCCCXLIII. Die XXIIII. Menſis Aprilis. Pontificatûs Sanctiſſimi Domini noſtri Felicis divinâ Providentiâ Papæ Quinti anno Tercio.

(o)

A. 1443.

ES iſt zu wiſſen das der Hochwirdig in Got Vater Allexander der Römiſchen Kirchen Cardinal und Legat, Genad und Antlas geben hat, pei diſer gagenwurtigen Cappellen (p) als hernach geſchriben ſtet: Item alle die Menſchen die ir Sünd berewt und gepeycht haben und mit ainem guten Furſatz hinfür die Sünd ze vermeyden in dieſe Capellen komen: an dem Weyhennacht Tag, an dem Ewenweych-Tag, an der Heiligen drei Kunig-Tag, an dem Oſtertag, an dem Auffart Tag, an dem Pfingſte Tag, an Gotzleychnams Tag, an unſer Frawen Tag als ſi geborn ward, als ir Xpe verkund ward, an dem Liechtmeß Tag, und als ſi gen Hymel für, an Sant Johanns Tag dez Gotztauffers, an Sant Peter und Pauls Tag, an dem Kirchweych Tag und an ir ieglich Achtoden, und darin mit Andacht auf ſeinen Knien ſpricht fünff Pater noſter, ſiben Ave Maria und ainen Glauben der hat fünff gantze Jar Ablas ſeiner aufgeſezten Puß und als vil Quadragen.

1444.

(p)

Item ſo iſt zu wiſſen das diſe gagenwurtig Cappel geweyht iſt durch den Erwirdigen in Got Vater Herren Biſcholf Berchtolden Ypponenſem dez nächſten Suntag nach Sant Philipp und Jacobs Tag der heyligen zwelf Boten von dem Jar als man zalt von Xpti unſers lieben Herren Gepurd tauſent vierhundert und in dem vierden und vierczigiſten Jar, in den Eren der Heyligen Himmel Fürſten Zwelfpoten und Martrer Sant Andrees und Sant Görgen, und hat einem yeglichen Menſchen der in vorgeſchribner maß in diſe Cappellen kumpt an den obgeſchriben Hochczeitlichen Tagen und an iren Achtoden vierczig Tag Ablas gebē. Item die Kirchweych diſer gagenwurtigen Cappeln die wirt ewigklichen järlichen mit Lob und Er begangen dez Suntags nach Sant Philipp und Jacobs Tag. Item man ſol auch wiſſen daz in diſem gagenwurtigen Altar verſchloſſen ſind diſew Heyligtum. Item am erſten von den

---

(o) Ego hoc tempore neque apud Antonium Bellonum, neque alios vitarum Patriarch: Aquilejenſ. ſcriptores à celeberr: Muratorio T. XVI. Scriptor: Rer: Ital: inſertos, ullum Alexandrum, ſed Ludovicum Patriarcham ejusd: Tit: Cardinalem invenio è Teccenſium ſtirpe.

(p) Ex ſcheda membran: valvis capellæ S. Georgii Menzingæ quondam affixa.

zwain obgenanten Hauptherren Sant Anndree und Sant Görgen. Item von dem Nagel Xpti. Item von Sant Criſtoffen Martrer. Item von Sant Lamprecht Biſcholf und Martrer. Item von Sant Martein Biſcholf. Item von Sant Cleto ain Baphſt. Item von Sant Donato Peychtinger. Item von Sant Elzbethen Witub. Item von Sant Martha Junckfrawen. Item von Sant Tecla Junckfraw und ander vil Heyligtum von den Heyligen Martrer Peychtigern und Junckfrawen.

Ex membr: authent. cum ſigillo è cera rubra.

A. 1451.

FRidericus Dei gratia Sancte Salzeburgenſis Eccleſie Archiepiſcopus Apoſtolicæ Sedis Legatus univerſis & ſingulis Chriſti fidelibus præſentes Litteras inſpecturis ſalutem in Domino ſempiternam. Sagax humanæ naturæ conditio nil prudentius nihilque melius aut ſalubrius operatur quam ſi durante præſentis vitæ curriculo talia meditatur operatur & efficit qualia exuto corpore culpas diluunt, penas adimunt & æternæ felicitatis gaudia largiuntur. Cupientes igitur ut capella glorioſiſſimæ Virginis Mariæ necnon Sanctorum Apoſtoli & Georii Martyris in caſtro Mentzing ſub limitibus parrochialis Eccleſiæ in Awbing ſituata Friſingenſis Dioceſis congruis frequentetur honoribus & a Xti fidelibus jugiter veneretur omnibus verè penitentibus confeſſis atque contritis qui in Nativitatis Domini, Circumciſionis, Epiphaniæ, Reſurrectionis, Aſcenſionis, Pentecoſtes, Trinitatis ac Corporis Chriſti necnon glorioſæ ſemperque Virginis Mariæ quotiens in anno occurrerint ac dedication. & patronorum capellæ ejuſdem feſtivitatibus cauſa devotionis ad eandem confluxerint vota ſua inibi perſolvendo ſeu pro Fabrica & ornamentis ejuſdem capellæ manus porrexerint adjutrices de omnipotentis Dei miſericordia ac beatorum Petri & Pauli Apoſtolorum ejus confiſi ſuffragiis quadraginta dies indulgentiarum de injunctis eis penitentiis perpetuis temporibus miſericorditer in Domino relaxamus harum Teſtimonio Literarum. Datum Salzburge die viceſima Menſis May. Anno Dominico milleſimo quadringenteſimo quinquageſimo primo.

Ex ipſa bulla membr. cum ſigillo in cera rubra.

A. 1451.

SIlveſter Dei gratiâ Epiſcopus Chiemenſis univerſis & ſingulis Chriſti fidelibus tam præſentibus quam futuris ſalutem in Domino. Pia mater Eccleſia de animarum ſalute ſollicita devotionem Chriſti fidelium per quædam munera ſpiritualia Indulgentias videlicet & peccatorum remiſſionem invitare conſuevit ad debiti famulatus honorem Deo Sanctiſque ejus ac ſacris ædibus impendendo ut exinde iidem Chriſti fideles delictorum ſuorum veniam & perhennem celeſtis regni gloriam feliciter conſequi mereantur, cupientes igitur ut capella in caſtro Mentzing infra limites Eccleſiæ parochialis in Awbing Friſing. Dioceſis congruis honoribus frequentetur omnibus verè poenitentibus confeſſis & contritis qui in Nativitatis, Circumciſionis, Epiphaniæ, Paſcæ, Aſcenſionis, Pentecoſtes, Sanctæ Trinitatis & corporis Domini noſtri Jeſu Chriſti, nec non Nativitatis, Annuntiationis, Purificationis, Aſſumptionis, Viſitationis & Conceptionis Beatæ Mariæ ſemper Virginis, Beatorum Petri & Pauli Apoſtolorum, Beati Johannis Baptiſtæ, Sanctorum Andreæ Apoſtoli & Georgii Martyris & ipſius capellæ dedicationis feſtivitatibus cauſa devotionis ad eam confluxerint ibique Deo & Sanctis ejus vota ſua perſolverint ac manus adjutrices porrexerint ad eandem de omnipotentis Dei Miſericordia & Beatorum Petri & Pauli Apoſtolorum ejus confiſi ſuffragiis quadraginta dies de injunctis eis pœnitentiis miſericorditer in Domino relaxamus. Dum tamen conſenſus Ordinarii ad id acceſſerit & voluntas. Datum Salczburgæ die viceſima Menſis May. Anno Domini milleſimo quadringenteſimo quinquageſimo primo.

Ex bulla auth. cum ſigillo in cera rubra.

A. 1451.

FRidericus Dei gratiâ Epiſcopus Eccleſiæ Seccovienſis univerſis & ſingulis Chriſti fidelibus præſentes Litteras inſpecturis ſalutem in Domino ſempiternam. Sagax humanæ naturæ conditio nil prudentius nihilque melius aut ſalubrius operatur quam ſi durante præſentis vitæ curriculo talia meditatur, operatur & efficit, qualia exuto corpore culpas diluunt, pœnas adimunt & æternæ Felicitatis gaudia largiuntur, cupientes igitur ut capella glorioſæ Virginis Mariæ nec non Sanctorum Andreæ Apoſtoli & Georii Martyris in caſtro Mentzing ſub limitibus parochialis Eccleſiæ in Awbinga ſituata Friſingenſis Dioceſis congruis frequentetur honoribus & à Xpi fidelibus jugiter veneretur, omnibus verè poenitentibus atque confeſſis qui in Nativitate Domini, Circumciſionis, Epiphaniæ, Reſurrectionis, Aſcenſionis, Pentecoſtes, Trinitatis ac Corporis Chriſti, nec non glorioſæ ſemper Virginis Mariæ, quotiens in anno occurrerint ac dedication. & patronorum capellæ ejuſdem feſtivitatibus cauſa devotionis ad eandem confluxerint, vota ſua inibi perſolvendo ſeu pro fabrica & ornamentis ejuſdem capellæ manus porrexerint adjutrices de omnipotentis Dei miſericordia & beatorum Petri & Pauli Apoſtolorum ejus confiſi ſuffragiis quadraginta dies indulgentiarum de injunctis eis poenitentiis dummodo tamen Ordinarii loci conſenſus ad id acceſſerit & voluntas perpetuis temporibus miſericorditer in Domino relaxamus, harum teſtimonio literarum. Datæ Salzburgæ die viceſima prima Menſis May Anno Domini milleſimo quadringenteſimo quinquageſimo primo.

(q) Ex bulla auth. cum ſigillo confracto in cera rubr.

NIcolaus (q) miſeratione divina TT. S. Petri ad vincula Sacroſanctæ Romanæ Eccleſiæ presbiter cardinalis Apoſtolicæ ſedis per Almaniam Legatus univerſis & ſingulis Chriſti fidelibus ſalutem in Domino ſempiter-

---

(q) Magnus ille Cuſanus Præpoſitus in Illmynſter per aliquod tempus.

piternam. Splendor paternæ gloriæ qui ſua mundum illuminat ineffabili claritate pia vota fidelium de ipſius clementiſſima Majeſtate & Miſericordia ſperantium tunc præcipuè benigno favore proſequitur cum devota ipſorum humilitas Sanctorum meritis & precibus adjuvatur, cupientes igitur ut capella S. Georgii, in Mentzing Friſingenſis Dioeceſis congruis honoribus frequentetur, fideleſque ipſi eo libentius devotionis cauſa confluant ad eandem, quo inibi dono cœleſtis gratiæ uberius conſpexerint ſe refectos, de omnipotentis Dei miſericordia ac Beatorum Petri & Pauli Apoſtolorum ejus meritis & auctoritate confiſi omnibus verè pœnitentibus & confeſſis qui in Nativitatis, Circumciſionis, Epiphaniæ, Reſurrectionis, Aſcenſionis, Corporis Domini noſtri Jeſu Chriſti ac Pentecoſtes nec non Nativitatis, Purificationis, Annuntiationis, Aſſumptioniſque beatæ Mariæ Virginis & Nativitatis B. Joannis Bapt. dictorumque Petri & Pauli Apoſtolorum nec non ipſius capellæ dedicationis & Patroni feſtivitatibus, celebritate quoque omnium Sanctorum eandem capellam devotè viſitaverint & divinis ibidem interfuerint atque de bonis à Deo ſibi collatis pro ejusdem cappellæ ſtructura & ipſius ornamentorum augmento & reparatione manus porrexerint adjutrices centum dies de injunctis eis poenitentiis miſericorditer in Domino relaxamus præſentibus perpetuò duraturis. dat. in Monaco Friſingenſis Dioceſis ſub noſtro ſigillo (r) die Sabbathi XX. menſis Martii anno à Nativitate Domini milleſimo quadringenteſimo quadrageſimo primo, Pontificatûs in Chriſto Sanctiſſimi Patris & Domini noſtri, Domini Nicolai Divinâ Providentiâ Papæ quinti, anno quinto.

A. 1451.

(r)

Viſa ✠. C.

Et in averſa parte B. Pomert. exterius verò H. Sottern. & ſuperius: Mentzing.

Ex lit: membr: authent: cum gemino ſigillo in cera viridi.

ICh Bruder Lienhart Helffendarffer die Zeit Gardian und Verweſer zu den mynderen Brudern Sand Franciſſen Orden in dem Gotzhauß genant die Parfueſſer zu Munchen und ich Bruder Hans Haidel an der Zeit Lesmeiſter und Guſter in Bairn auch Sand Franciſſen Orden und wir gemainclich der gantz Convent doſelben bekennen und tun kunt vor allermäniclich offeñlichen mit dem Brief allen den die in anſehen horn oder leſen fur uns und all unſer Nachkomen das der Durchlauchtig hochgeborn Furſt und Herre Herr Sigmund Pfallntzgraf bei Rein Hertzog in obern und nidern Bairn &c. unſer gnadiger Herr aus beſunder Andacht Lieb und Gunſt ſo ſein Gnad zu unſern obgenanten wirdigen Gotzhaus und Convent durch Ubung Got des Heiligen Geiſts in lauter guter Andacht Vorbetrachtung und Vernunft mit guttem Willen recht und redlich dem allmachtigen barmherzigen Got zu Lob, der Magdlichen Jünckfrawen der Hymel Konigin Marie und allem himeliſchen Heer zu Ere in dem ſein Furſtlich Genad angeſehen hat das zergancklich Leben hie in diſer Zeit auf Erdrich und fur ſich genomen das unzergäncklich ewig Leben ſeiner Sele und aller ſeiner Vorvordern und Nachkomen auch allen den in dem Willen und Lieb ſein Gnad die hat denſelben Seln auch inſunderhait und Ewigkait vermacht geordnet und geſtifft hat zu begeen und halten in maß als hernach geſchriben ſtet darumb ſein Furſtlich Gnad uns und unſern Gotzhaus hundert Pfunt Pfenning Münchner Werung umb funf Pfunt Phenning Ewigs jarlichs Gelts anzelegen berait geben und ausgericht hat, daran wir und all unſer Nachkomen zu Ewigen Zeiten ein gantz volligs Benugen haben und darauf ſo globen und verſprechen wir in Kraft des Briefs bey unſeren Trewen und Gewiſſen als wir das am jüngſten Tag verantwurtten ſullen und myſſen, das wir und all unſer Nachkomen iren Selen und all iren obgenanten Vorvodern und Nachkomen und allen gelaubigern Selen den Jartag zu viermulen im Jar all Quatember in der Quatember Wochen Ewiclich und jarlich halten und begeen ſullen und wellen auf den ſelben Tag des Abends mit ainer langen gantzen Vigilj mit newn Letzner aufgepart mit Tebich und vier aufgeſteckten pryñenten Wax Kertzen und darnach des Morgens mit ainem geſungenen Selampt und auch mit vier aufgeſteckten prynnenten Wax Kertzen, aufgepart mit Tepich als einem erbern Jartag zugehort und nach loblicher Gewonhait unſers Gotzhauſes und von yeglichen Bruder ſo vil unſer dieſelb Zeit Brieſter in dem Cloſter ſein darzu mit ainer geſprochenen Selmeß die wir auch alſo halten und leſen ſullen in den Namen der obgenanten, und wen wir alſo den obgenanten Jartag in yeder Quatember wellen begeen ſo ſullen wir den namlich allzeit auf der Kantzl laſſen verkunden mit ainem gemainem Gepet des nagſtn Suntags vor dem Tag und wir den Jartag begeen wellen und ob wir des nicht tätten und den Jartag in obgeſchribner Mas niht hielten und begiengen in welichen Jar und Quatember daz war ſo ſein wir allzeit ze Peen verfallen umb ain halb Pfunt Pfenning Munchner daz wir von Stund an von dez Gotzhaus Gut geben und ausrichten ſullen gen dem Heiligen Geiſt in das Spital hie zu Munchen und dannoch ſollen und wellen wir den Jartag mit aller Zugehorung on Abganck begen halten und volbringen und mit nihte unterwegen laſſen in kein Weis getrewlich angeverde und wan wir alſo den Jartag gehalten und volpracht haben ſo ſol dan hernach zu dem Mal deſſelben Tags ain yglicher Prieſter in unſern obgenanten Gotzhaus ain Pietanz, ain Trincken Weins und ain junger ain halb Trincken Weins haben und ain Eſſen es ſei Pratens oder Viſch, das ſullen wir zu ieglicher Zeit und Quatember von unſers Gotshaus Gut

A. 1466.

(r) Præter Cardinalis in genua procumbentis iconem galero Cardinalitio poni poſito in parmula ejus gentilitium ſignum cancer rectus videtur.

Gut beſtellen dargeben und ausrichten an Abganck. Des zu veſter ſtaetter und ewiger Beſtättung Zewgknuß und waren Urkundt geben wir dem obgenanten unſerm gnadigen Herrn und allen ſeinen Nachkomen und Inhalldern den Brief verſigelten mit meinen Guardian Ampt und unſer des Convents paiden anhangenten Inſigeln, darunter wir uns und all unſer Nachkomen verpinden mit unſern Trewen alles das war und ſtaet zuhalten und gnug zutun Innhalt des Briefs der geben iſt an Freytag vor Sant Lorentzen Tag des heiligen Martrers do man zalt von Chriſti Geburd vierzehenhundert und im ſechs und ſechzigiſtem Jare.

Ex auth: cum ſigillo in cera viridi.

Litera Fraternitatis Hoſpitalis S. Spiritûs in Memingen pro Duce Sigiſmundo.

A. 1475.

ILluſtriſſimo Bavariæ Principi Sigiſmundo orationes in Domino utinam ſalutares. Frater Jacobus Matzenberger Ordinis Sancti Spiritûs Conventualis Domûs & Hoſpitalis in Mämingen Procurator collectorque venerabilis in Chriſto Patris & Domini Andreæ Aichelbergers gubernatoris & Præceptoris Hoſpitalis prædicti exigente veſtræ Devotionis affectu quem ad noſtrum ſacrum ordinem veſtram Illuſtriſſimam Dominationem haberi intellexi auctoritate procuratoria juxta bullæ Apoſtolicæ tenorem vos veſtroſque curiales noſtrum ad ordinem ſpecialius inclinatos & inſcriptos ad noſtram ſanctiſſimam fraternitatem ſuſcipio omniumque Miſſarum prædicationum operum maximè adimpletionum quam per nos & fratres ordinis prætacti ac etiam pauperes & infirmos operari dignabitur Divina Salvatoris Clementia tenore præſentium vobis & veſtris participationem concedo in vita pariter & in morte, adjiciens nihilominus & ſpecialiter concedens vobis veſtriſque eligendi Confeſſorem ydoneum ſpiritualem aut ſecularem qui auctoritate Apoſtolica vos veſtroſque abſolvere habeat ab omnibus peccatis etiam in caſibus Sedi Apoſtolicæ reſervatis duntaxat ſemel in vita & totiens quotiens in Mortis articulo fuerint conſtituti, inſuper vobis & veſtris autoritatem portandi fraternitatem aſſigno certis cum privilegiis ſigno & columba uti moris eſt, etiam cum obituum veſtrorum memoria noſtro in Capitulo recitata fuerit, eadem pro vobis fiet uti moris de aliis defunctis confratribus, in cujus rei ejuſque Teſtimonium prælibatus Pater & Præceptor ſigillo ſui Magiſtratûs roboravit & munivit. Datum ex oppido Mämingen ipſa die S. Luciæ Virginis Anno Domini milleſimo quadringenteſimo ſeptuageſimo quinto.

Ex Litt: auth. membran: unà cum ſigillo.

1477.

INnocentius Flavius de Roma ſacri & Apoſtolici Hoſpitalis Sancti Spiritûs in Saxia de urbe Præceptor ac totius Ordinis ipſius generalis Magiſter & ad infra ſcripta commiſſarius à Sede Apoſtolica ſpecialiter deputatus omnibus & ſingulis Chriſti fidelibus ſalutem in eo qui eſt omnium vera ſalus. Caritatibus veſtris per præſentes innoteſcere volumus qualiter ſanctiſſimus Dominus noſter, Dominus Sixtus divinâ Providentiâ Papa quartus, animarum ſaluti intentus de anno currenti milleſimo quadringenteſimo ſeptuageſimo ſeptimo in præfato Hoſpitali quandam venerabiliſſimam confraternitatem inſtituit, quam ſanctitas ſua cum toto ſacroCollegio Dominorum Cardinalium intravit, confratribus & ſororibus cujus inter innumeras alias gratias ut confeſſorem ſecularem vel regularem pro voto quilibet eorum eligere poſſit a quo extra urbem ſemel in vita & in articulo mortis plenariè & ab omnibus caſibus reſervatis etiam Sedi Apoſtolicæ abſolvi valeat. Cæterum quilibet confrater in urbe exiſtenti * ſemel in anno à reſervatis abſolvi & ab omni irregularitate, bigamiâ & voluntario homicidio duntaxat exceptis diſpenſari atque à labe Symoniæ expurgari in foro conſcientiæ ſuper beneficiis etiam dignitatibuſque provideri, fructus ſuos facere, & à non reſervatis verò tam in urbe quam extra totiens quotiens oportunum fuerit abſolvi, ac tempore interdicti Eccleſiaſticæ tradi ſepulturæ, prout in Apoſtolicis ipſis literis latius & plenius continetur. Itaque Sereniſſimus Princeps Dominus Sigiſmundus Dei gratiâ Comes Palatinus Rheni ſuperioris & inferioris Bavariæ dux exoptans harum indulgentiarum particeps fieri nobis humiliter ſupplicare fecit per venerabilem & egregium virum Dominum Sigiſmundum Sanffel * Decretorum Licentiatum procuratorem ſuum ad hoc ſpecialiter & expreſsè mandatum habentem quatenus dictæ confraternitati ipſum annumerare dignaremur. Nos itaque ejus pio voto paterno affectu annuentes eundem Sereniſſimum Principem in libro confraternitatis prædictæ adſcribi fecimus, eumque in confraternitatem hodie quæ eſt ſexta Decembris milleſimo quadringenteſimo ſeptuageſimo octavo ea qua decet ſolemnitate recepimus declarantes & Apoſtolica auctoritate decernentes eundem Sereniſſimum Principem omnibus & ſingulis gratiis, indultis, privilegiis & indulgentiis ſupra memoratæ confraternitati collatis & conceſſis gaudere & uti poſſe & debere, ad cujus cautelam has noſtras teſtimoniales litteras impreſſione ſigilli ad hoc deputati & manûs noſtræ propriæ ſubſcriptione munitas ſibi dari juſſimus.

Romæ in ipſo ſacro Hoſpitali anno & die de quibus ſupra. Pontificatûs ejuſdem ſanctiſſimi Domini noſtri Domini Sixti divinâ providentiâ Papæ quarti Anno octavo.

Innocentius
Præceptor mp:

* Leg: *exiſtens*

* Lege *Sanfftl* Sanfftliorum familia Patritia Monachii eo tempore florentiſſima.

Ex Litt: authent. membr:

A. 1478.

ICh Bruder Leonhart Helffendorffer die Zeit Gardian und ich Bruder Hans Heyß an der Zeit Leſmaiſter zu den myndern Brudern Sant Franciſcen Ordens in dem Gotzhawß genant di Parfuſſen hie zu Munchen und wir gemainclich der gantz Convent daſelbs bekennen und thun kunt aller menigk-

lich offeñlich mit dem Brieff fur uns und all uñſer Nachkommen als der Durchleuchtig Hochgeborn Furſt und Herr Herr Sigmund Pfalntzgrave bei Rein Hertzoge in obern und nidern Bayern &c. uñſer gnediger Her den geiſtlichen Petſchweſtern in der Ridler und der Putrich Selhewſer in yetzligs zwayntzigk Pfunt Pfeñing darumb die benantn Betſchweſtern in baiden Seelhewſern all nu hinfur ewiclich zu den vier Jartägen ſo der bemelt unſer gnediger Her zu den vier Quattembrñ in das benant unſer Gotzhaws hie zu Munchen geſtifft und geordent hat, zu yetzlichem Jartag beſunder ein halb Pfunt Wachs kauffen und gewünte Liecht daraus machn und die des nachſten zu der Vygili und Morgens zu dem Sellambt aufſtecken und preñen auch yetzlichs Selhaws ein Mas Weins und ain Pfening wert Protzs opfern ſullen, auch ſy all ſovil ir ſein di zu Kirchen und Straſſen gen mögen die obgenantn Jartag all vier haimſuchen bei der Vigili und Selampt ſein und dabei petn ſulln alles nach Laut und Iñhaltung ſolcher Brieff ſo di benantñ Petſchweſtern gegeben haben, alſo hat der obgenant uñſer gnediger Her uns empfolhen und gebetn nach dem und wir di Jartäg hinfur zu ewigen Zeittn begen und habn ſulln das wir ein vleiſſigs emſigs Auffſehen auff di benantn geiſtlichen Sweſtern haben ſullen damit das Wachs gekaufft und gewuntne Liecht daraus gemacht und geprent, auch Wein und Prott geopfert und inhalt ir Brief darumb verhandtn das wir und unſer Nachkomen vleißig thun wellen desgleichen di Selſweſtern auff uns auch ein Auffehen haben ſullen und das wir und uñſer Nachkomen dem allſo genug thun wellen des zu waren Urkund geben wir dem obgenanten uñſerm gnedigen Hern und ſeinen Gnaden Erben den Brieff mit meinen Gardians Ambtz und des Conventz baiden aigen anhangenden Inſigl beſiglt der geben iſt an Eritag nach dem Suntag Judica nach Criſti Gepurd vierzehenhundert und im acht und ſibentzigiſten Jare.

Ex Litt. auth. membran: cum ſigillo in cera rubr.

1480.

IN Xto Jeſu ſibi dilecto Illuſtriſſimo Principi ac Domino Domino Sigismundo Reni Palentino necnon inferioris & ſuperioris Bavariæ Duci, Frater Johannes Carpentarii humilis Reverendiſſimi in Chriſto Patris Magiſtri Chriſtoferi Martignani totius ſacri Ordinis Fratrum glorioſiſſimæ Dei Genitricis ſemperque Virginis Mariæ de Monte Carmeli Prioris Generalis ſuper provincias Allamaniæ ſuperioris Bohemie Dacie & Saxonie cum plena poteſtate Vicarius, nec non jam dicte Provincie Allamanie ſuperioris Prior Provincialis ſalutem & per preſentis vite merita gaudia conſequi ſempiterna fonte pleniſſimo celeſtis gratie inundante ſpiritualium dona charismatum largiflua, eò magis in poſſidentium cordibus exuberare dinoſcuntur quo largius in aliorum ſuffragia diffunduntur quorum communicatio licet ex charitatis latitudine univerſis fidelibus debeatur, illis tamen dona ipſa ſpecialis prerogative merito ordine charitatis uberius erogantur qui amplioris dilectionis & devotionis exigentiis & viris ſpiritualibus hujusmodi ſibi impendi ſuffragia promerentur quapropter bonitatis veſtre merita eximia & generalem affectum quem ad Ordinem noſtrum ob Dei & Genitricis ejus Marie reverentiam habuiſſe didicimus & habere veſtram ferventem ad ſpiritualia devotionem gratulatione reſpicientes attentè vos omnium Miſſarum, orationum, vigiliarum, jejuniorum, abſtinentiarum, prædicationum, diſciplinarum, laborum ceterorumque bonorum operum que per nos & fratres noſtri ſacri Ordinis nobis in ſupra notatis provinciis commiſſos operari dignabitur divina clementia Salvatoris participationem ſingularem plenam & perpetuam in vita pariter & in morte concedimus per preſentes, quodque in proximo noſtro Capitulo provinciali poſt deceſſum veſtrum celebrando anima veſtra devotè & ſpiritualiter recommendetur & injungantur pro vobis Miſſarum, orationum ſuffragia ſicuti pro fratribus & benefactoribus noſtris defunctis ibidem fieri ſolitum eſt. In cujus rei evidens teſtimonium ſigillum noſtri provincialatûs officii preſentibus eſt appenſum. Datum Auguſte Año Domini MCCCCLXXX. quartâ feriâ poſt Dominicam Invocavit.

Ex authogr: membr: cum ſigillo in cera viridi.

1482.

ILluſtriſſimo ac Sereniſſimo Principi ac Dno. Domino Sigiſmundo Dei gratiâ Comiti Palatino Rheni alte baſſeque Bawarie Duci &c. Frater Anthonius de Boſcorotundo Abbas Morimundi Cyſtercienſis Ordinis Lingonenſ. Dioceſis totius ordinis Cyſtercienſis in Regnis & Provinciis Galliarum, Germanie & Hiſpanie ac partibus circumvicinis Reformator generalis cum plenaria ipſius Ordinis & Capituli generalis poteſtate ab ipſo generali Capitulo Cyſtercienſ. deputatus debitis cum honore & reverentia. Orationum ſuffragium ſalutare ſincere devotionis affectus quem ad noſtrum Ordinem Cyſtercienſem ex multiplicibus Illuſtriſſime dominationis veſtre magnificis operibus vos habere experti ſumus, promeretur ut illa vobis favorabiliter concedamus perque veſtre anime ſalutem Deo propitio conſequi valeatis, hinc eſt quod nos premiſſi affectûs intuitu vobis ſpecialem gratiam facere cupientes veſtris ſupplicationibus nobis per venerabilem Coabbatem noſtrum de campo Principum ſacre Theologie Profeſſorem porrectis inclinati, auctoritate totius Ordinis Cyſtercienſis & Capituli generalis qua fungimur, fraternitatem ejuſdem Ciſtercienſis Ordinis vobis tenore preſentium conferimus ac participationem omnium & ſingulorum bonorum ſpiritualium, videlicet vigiliarum, horarum canonicarum, Miſſarum, orationum, ſuffragiorum, jejuniorum, abſtinentiarum, diſciplinarum, ſilencii, lectionum, eleemoſynarum, hoſpitalitatum, laborum, ceterorumque divini cultûs exercitiorum que fiunt, ac divinâ favente Clementiâ de cetero fient in toto Ordine noſtro, in vita veſtra pariter & in morte adicientes, quod cum veſter obitus utinam felix in Domino noſtro fuerit generali Capitulo nuntiatus,

ibidem ſicut unus noſtrum abſolvemini, ſpecialesque pro vobis ſicut & pro ceteris fratribus noſtris fieri conſuevit injungentur Miſſe & orationes. Datum in Monaſterio campi Principum ſub appenſione ſigilli noſtri die quinta decima menſis Junii Anno Domini milleſimo quadringenteſimo octogeſimo ſecundo.

F. de Roſeriis.

Ex authent. membr. appens: III. Sigill.

1485.

Wir hernach benent mit Namen Her Lienhart Püchler Pfarrer und Dechant zu Dachaw und Chorherre zw Sand Andre zw Freiſing, Her Hans Eßwürm Kamerer und gemainclich das gantz Capitl der würdigen Bruderſchafft zu Dachaw bekennen offenlich mit diſem Brief fur uns und all unſer Nachkomen der gemelten Bruderſchaft und tun chund aller menigclich das wir angeſehen und betracht haben die groſſen vatterlich Furdrung Lieb und Gnad die der durchleuchtig hochgeborn Furſt und Herr, Her Sigmund Pfallentzgrave bei Reine Herzoge in obern und nidern Bayrn &c. unſer genediger Herre und Lanndfurſt zw allen geiſtlichen Orden und prieſterlicher Würdigkait hat und beweyſet, auch die Hilf Furdrung und Stewr ſo uns ſein Furſtlich Gnad zw Anvahung und Auffenthaltung der gemelten unſer loblichen Bruderſchaft gethun und gegeben hat, demnach ſo haben wir ſein Furſtlich Gnad in die gemelten unſer Bruederſchaft zu unſerm Cappel Bruder, darzu ſeiner Fürſtlichen Gnaden Kinder mit Namen Hañſen Sigmund und Margrethen auch Margarethen Pfadorfferin der gemelten Kinder Mutter, und Lienharten Hartwein der gnanten Pfadorfferin Man, mit ſampt Jorigen Hartwein ſeinem Brueder aufgenomen, nemen auch ſein Furſtlich Gnad und die gemeldten ſeiner Furſtlichen Gnaden Kinder und andern obgenanten hiemit auf zu unſern Capitl Brudern und Sweſtern in die gemeldten unſer Bruderſchaft wiſſentlich und in Kraft diß Briefs, darumb uns dan ſein Furſtlich Gnad ſeiner Furſtlichen Gnaden aigen Behauſung Stadl Garten mit aller Zugehorung zu Dachaw auf dem Statgraben zwiſchen Jorigen Kramers und Marten Valuſtichs Hawſungen gelegen ſo ſein Furſtlich Gnad von des Georigen Schneiders Kinden Trager umb ſein aigen Gelt erkauft hat, auch zu diſem mal daſſelb Haus zwelf Schilling Pfeñing Zinsgeltz Lands werung wol ertragen mag ee mer dan minder, fur ain freis ledigs aigen Gut geben und eingeantwurt hat, Inhalltung der Brief und Urkund uns ſein Furſtlich Gnad darumben gegeben, daſſelb Haus uns dan ſein Furſtlich Gnad aller Stewr fur ſein Furſtlich Gnad ſeiner Gnaden Erben auch die von Dachaw gefreyt hat, doch welicher dariñen ſizt, derſelb ſol ſein Guet verſtewren darzu, zw dem Slos die Schararbeit tun und anders wie ander ſein Nachtbern ze thun ſchuldig ſein, darauff ſullen und wellen wir und all unſer Nachkomen yetz und hinfur ewiglichen uns ſein Furſtlich Gnad, ſeiner Gnaden Kinde, irer Muter und ander obgenanten Perſonen hie in Leben nach Gewonhait gemelter unſer Pruderſchaft in uñſerm Gebette und Gotzdinſte, Got fur ſy getrewlichen bitten und nach irem Tod und diſer Welt hinſcheiden abermals ſein Furſtlich Gnad, ſeiner Gnaden Kinde irer Muter und ander Perſonen obgenanten mit ſampt der Pruderſchafft zu der Erde mit Grebnus, Sibenden, Dreiſſigiſten und Jartag zw beſtatten und darzu hinfur Ewigklichen in unſer gemeldten Bruderſchaft jarlich und nach Laut unſer Bruderſchaft Gewonheit fur ſein Furſtlich Gnaden, ſeiner Gnaden Kinde, irer Muter und ander obgenanten Perſonen und fur all ſeiner Fürſtlichen Gnaden Vorvordern und Nachkomen Sele, mit allem Gotzdinſts getrewlichen bitten und nymer vergeſſen, als ſich dan das ſeiner Fürſtlichen Gnaden Sele als unſern rechten Erbherrn und Landsfürſten und nach Gewonheit unſer Bruderſchaft und allen andern obgenanten Perſonen Sele zetun gebürt getrewlich und ongeverlich. Des alles zu warem Urkund ſo geben wir dem dickgenanten unſerm genadigen Herrn Herzog Sigmunden &c. und allen ſeinen Erben fur uns obgenant Dechant, Camerer und das gantz Cappitl und fur all unſer Nachkomen diſen Brief mit meinen obgenanten Her Lienharten Puchler Dechant aigen anhangenten Innſigel, darzu haben wir mit Vleis erpeten die Edln veſten furſichtigen und weiſen Walthern von Gumppenberg der Zeit Pfleger und Burgermeiſter und Rate zw Dachaw das die ire aigne Inſigel auch an diſem Brief gehangen haben. Des ſind Zeugen umb Bete der Inſigel die geiſtlichen erbern und weyſen Maiſter Georig Perger der Zeit des mergenanten unſers genadigen Herrn Beichtvatter und Ulrich Petenbeck ſeiner Gnaden Ungelter zu Dachaw und mer erber Leut genug. Iſt geſchehen an Pfintztag nach Sand Veits Tag als man zalt nach Chriſti unſers lieben Herrn Gepurt vierzehenhundert und in dem funfund achtzigiſten Jaren.

Ex membr. authent. cum ſigillo in cera rubea.

1494.

Illuſtriſſimo Principi Domino Domino Sigismundo Comiti Palentini Reni ſuperioris ac inferioris Bavarie Duci Deo & Beato Franciſco devoto frater Caſpar Waler ſuper fratres obſervantie Ordinis Minorum per Provinciam Argentinenſem auctoritate Apoſtolica Vicarius quamquam immeritus ſalutem & ſpiritualium affluentiam gaudiorum. Veſtre devotionis affectus quem ad noſtrum geritis ordinem exigentia digna requirit beneficia noſtro collata ordini à copioſa clementia redemptoris noſtri vobis gratioſius impertiri, quapropter vos in noſtre confraternitatis conſortium recipiendo, vobis omnium Miſſarum, orationum, predicationum, jejuniorum, vigiliarum, abſtinentiarum, laborum ceterorumque bonorum quæ per fratres & ſorores noſtri ordinis in dicta Provincia ſeu vicariatu auctor omnium bonorum Dominus noſter Jeſus Chriſtus fieri dederit quantum beneficia veſtra merentur participationem concedo tenore preſentium ſpecialem in vita pariter & in morte ut multiplici ſuffragiorum adjuti præſidio & hic augmentum gratie & in futuro mereamini eterne vite premia

mia poſſidere. In cujus rei teſtimonium ſigillum officii mei preſentibus duxi appendendum. Datum in Conventu noſtro Monacenſi proxima feria quarta poſt Sanctorum Mauricii Sociorumque ejus Feſta. Anno Domini milleſimo quadringenteſimo nonageſimo quarto.

Ex Litt: authent. membr: appenſo ſigillo in cera viridi.

1498.

Wir Schweſter Anna von Gotes Ordung Muter und ich Bruder Lütbart Vater mit allen Sweſtern und Brüdern baider Convent des Gotzhawſes Sant Altomünſter unſers Salvators anders genandt Santt Birgitten Ordens in Freyſinger Biſtum gelegen enpietten dem andechtigen in Gott und wolgebornen Hern Hern Herzog Sigmund in nydern und obern Bayrn unſer arms Gebett zw Got zuvor, und wüntſchen ewrn Furſtlichen Gnaden ewigs Heyl in Criſto. Wie wol wir zu Erfülung des Gotlichen Gebotz der Liebe fur all Chriſtglaubig Menſchen in gemein zu bitten ſchuldig, ſo ſein wir doch nach Inhalt und loblichen Gebrauch unſers heiligen Ordens nit allein mer ſchuldig und verpflicht den allmechtigen Got zu biten vor die die das durch Gotes willen von uns begeren und zu uns und unſerm Heiligen Orden Lieb, Gunſt und genaigten Willen haben, auſs oder die Got unſern Hern Jeſu und ſeiner lieben Mutter Marie der diſer Orden von Chriſto ſelbs geweiht und geſegnet iſt zu Lob Wird und Eren und Merung des Ordens und Gotzdinſtes ainicherley Hilf, Furderung oder gutz thund mit Worten oder Wercken, ſunder auch inen verdienen der ewigen Gütter mitzutaillen und dan aus Andacht und Liebe zu Gott mit Taillung unſer Bett und gutter Werck durch Gottes willen begert darumb alſo lautter umb Gottes und merer Heil und Seligkait willen ewrer Gnaden Sell, ſo nemen und emphahen wir ewr Gnad in unſer lobliche Bruderſchaft und aus bruderlicher Trew und Lieb durch Gotes Willen geben und mittaillen wir in Ewrn Gnaden Leben und Tod alle gutte Wergk und Gotzdinſt die iezt und hinfur durch uns und unſer Nachkomen bis zu Endung der Welt geſchehen werden mit Mes ſingen und leſen, Tagzeitten, Vigilien, Betten, Vaſten, Wachen, Abprechungen, Diſciplinen, Leibkeſtigen, auch die vier ewigen Jartagen ſo wir alle Quatember fur all Bruder und Schweſter die aus unſer Bruderſchaft verſchaiden ſind, begen, und alle andere gute Werck und Ubung die Got mit ſeinen Gnaden durch uns würcken wirdet wiſſentlich mit diſem Brief, wir wollen auch alſpald uns die Beſchlieſſung Ewer Fürſtlichen Gnaden Ewrer letzten Endes aus diſem Jamertal, das Ewer Gnaden der barmherzig Gott zu Beſſerung Ewer Gnaden Lebens und Erwerbung ſeiner Gotlichen Huld und Gnaden lang Zeit zu friſten und darumb ſeliglich zuverleihen, geruth verkundt wirdet den erſten, ſibenden und dreiſſigiſten Ewrer Begrebnuſs nach unſers Ordens Gewonhait, loblichen begeen und halten, und euch zu andern unſern abgeſchieden Brudern und Schweſtern in unſer ewige Gedechtnuſs und Furbete nemen halten einſchreiben all Sonntag und alle Quatember in ewig Zeit mit andern in gemain auf der Kantzl dem Volck zu einem gemeinen Fürbet zu thun offenlich verkunden, alles nach unſers Ordens und Bruderſchafts Gewonhait, dagegen begeren wir von euch durch Gottes Willen ir wollet Gott zu Lob und Eren, Marie der Jungfrawen und allen himliſchen Her zu Wirden und Erfrewung, und allen Brüdern und Schweſtern unſrer Bruderſchaft lebendigen und todten zu Hilff und Troſt alle Tag einen Pater noſter und ein Ave Maria betten oder wan ir des eins Tags vergeſſen oder zuthun verhindert wurdet, ſo mögt ir ſolches Bet hinnach zu ieglicher Zeit verbringen und erfullen, ob ir aber das auch nit thetet ſo iſt es euch dannoch kein Sünd noch Verſchulden dan die und ander Guthait ſo ir uns und unſer loblichen Bruderſchaft getun mögent, ſtet in der Lieb und Andacht Ewrs freyen Willens, und von den unvermügenten wil Gott nach laut himliſcher Offenbarung unſer heiligen Mutter Birgitten geſchehen, ir Begird und gut Willen fur die Werck nemen und belonen, geben mit unſers Convents anhangenden Inſigel, als man zalt nach Criſti unſers lieben Herrn Geburt tauſend vierhundert und darnach in dem acht und newnzigiſtem Jar, am Freytag vor Latare.

ADVERSARIA BOICA
HISTORICO-GENEALOGICA.

* * *

Ex regeſtis antiquis excerpſit

ANDREAS FELIX OEFELIUS.

Monitum prævium Editoris.

ACutè & verè. Ille non Latinæ duntaxat ſed Humanæ Eloquentiæ parens, M. Tullius Cicero pronuntiavit, *omnem diligentiam*, MINUTAM ESSE, hoc eſt, ad minima quæque curanda deſcendere, ut ea quæ majora eſſent, quam curatiſſima prodirent. Id ipſum Hiſtoriæ per Adverſaria atque excerpta ſimilia quæri, nemo non advertet, qui quidem uſu deprehenderit, quam minutarum ſæpe ad ſpeciem rerum ignorantia obſit, quominus ad rerum maximarum notitiam perveniri poſſit. Diſcunt enim ex hujusmodi Collectaneis Rerum Patriæ ſtudioſi eadem ferè quæ ex integris *regeſtis*, non ſine tædio & nauſea percurrendis, eruerent; creditorum ac debitorum nomina, officia, dignitates, cauſas ſubinde debendi, Monetæ rationem ſimiliaque; elucent ex obliquo juris patrii, priſcæque obſervantiæ manifeſta veſtigia, conſuetudinum & morum elapſi temporis ferè obſoletorum velut extremæ lineæ; habita præterea locorum temporum atque hominum ratione, Geographiæ, Chronologiæ Hiſtoriæque Patriæ Lux quandoque non ſperata accenditur; complentur & velut redintegrantur Genealogiæ, veteris, mediæ & recentioris nobilitatis; prodeunt in lucem officiorum, miniſteriorum, dignitatumque rationes & tituli, longa oblivione obliterati, quorum omnium aufugientem jamjam memoriam unicum non rarò & neglectum folium ſiſtit; occurrunt atque interveniunt denique alia quam plurima, quæ cum ſingula non proſint, juncta juvant.

Quis autem in rebus Germanicis non hoſpes, diligentiſſimorum virorum DUELII atque HUBERI ſimilis induſtriæ *Excerptis* policem non premit, quantumvis vulgari illo & hebeti obtutu exigui videantur & deſpicati uſûs eſſe? Sic LIEBII quoque noſtri *Collectanea* è millenis chartis, quæ interim perierunt, congeſta, ſi lucem publicam videant, eandem non raro in obſcuriſſimas Bojorum res nec injucundè nec inutiliter reflectant. Quare etiam maximum mihi ſemper operæ pretium feciſſe viſi ſunt illi, qui ex ejuſmodi rejectitiis chartis (ſi quid tamen rejectitium quod ſimul antiquum) ea, quæ circa res geſtas, & perſonas illuſtres ad poſteros pertinent, eorum in uſum excerpta ſubitaneis commentariis inferre laudabili ſane conatu conſuevere. Quæ, ſine hac providentia, olim integra ad myropolas ablegata olivis penulam & cordillis togam præbuiſſent. Quo loco non poſſum non affectui meo indulgere, quin fratris mei dilectiſſimi JOANNIS ADAMI SPÆTTHII *Cameræ Electoralis Conſiliarii* laudabile hac quoque in parte ſtudium commemorem. Solet is ſemper Pliniano exemplo in promptu habere codicillos, quibus ex obviis & officium Oeconomiæ *Cameræ Electoralis* ſpectantibus *Actis publicis*, ea, quæ Hiſtoriæ, Genealogiævè Patriæ illuſtrandæ faciunt, velut promptuariam cellam reponere conſuevit, quo ex labore ſuccidaneo, multorum annorum diligentia probato, moles non exigua velut occulto arbor ævo ſuccrevit, ſeris aliquando nepotibus jucundam umbram factura.

I.

Excerpta Genealogico - Hiſtorica

Ex Libro Apocharum & *Quiettantiarum* diverſorum Creditorum ab Anno MCCCXXXVIII. ad An. MCCCCXLVIII. Poſt ſolutiones ipſis à LUDOVICO *Imp:* LUDOVICO *Marchione* Filio ejus, JOANNE, STEPHANO, ERNESTO & WILHELMO Bavariæ Ducibus factas &c. (*a*)

(s)

Wildſtain von der Grune Marggraf Ludwigs Diener. 1353. *Munchen des Eritags nach Udalrici.* fol: 1.

Wolfram von der Grun Herzog Ludwigs des eltern Marggrafen zu Brandenburg Glaubiger ſagt im los der LX. Schock braiter Groſchen &c. 1353. *Munchen am Eritag vor Sand Margreten Tag.* f: 1.

Wilhelm der Schenck vom Stain bey Boppfingen quittiert Herzog Ludwig ze Brandenburg und Herzog Stephan ſeinen Bruder um ſein Dienſtgelt. Datum Potzen 1354. *an den Palmtag.* f: 1. b.

Diepolt der Katzenſtainer vergibt das er von Herzog Ludwig Marggraf ze Brandeburg 1200. *Gulden entphangen von dem Gelt darumb er Weiſſenborn und ander Pfantſchaft den Herzogen von Öſterreich verſazt hat, ſchreibt im dis an ſeiner Schuld ab. A.* 1356. *Wienn des Eritags nach Letare.* fol. 2. a.

Seifrid von Holzhaim Herzog Ludwigs ze Brandeburg Diener, Bertold von Ebenhauſen ſein Kuchinmaiſter. Munchen 1356. *Pfintztag nach Sant Urbans Tag.* f: 2. b.

Johannes Fraunberger vom Hag quittiert H. Ludwig von Brandenburg um 300. *tt. Munchner Pfenning Dienſtgelt. Munchen* 1356. *am Montag vor Sunwenden.* f. 2. b.

Herzog Ludwig von Brandenburg, ledigt von Hans Ligſaltz den alten, Burger zu Munchen den halben groſſen Zoll alda an Newenhauſer Tor, ſo er im verſezt. 1356. *des nägſten Pfinztag vor Sand Margareten Tag.* f. 3. a.

Schweicker von Mindelberg, quittiert Herzog Ludwig ze Brandenburg und Herzog Stephan umb 5000. *Gulden Dienſtgeld.* 1356. *am Montag nach Sant Michels Tag.* f. 3. a.

In ſimili *Seyfrid der Marſchall von Oberndorf.* 1356. *Eritags nach Sant Michels Tag.* f. 4. a.

Albrecht von Gräut und Jörg von Agenwanch in ſimili. eod: die & anno

Hartman und Weickman von Waltkirchen in ſimili. eod: die & anno. F. 6. -- „ in ſimili: *Hiltprant Schweinckreiſt* anno & die iisdem.

Item eod: anno & die, *Gerweich & Chunrat von Nordholtz.*

Eod: die & anno in ſimili *Herman der Ckaiſſer Herrn Schweickers von Mindelberg Diener ſo vor im ſiglet*: Teſtes ſigilli: *Her Heinrich der Snelman, Her Heinrich von Freiberg.* f. 9.

Eod: anno & die: *Heinrich von Rottenſtain.*

Eod: anno, *Freytag nach Michaelis Heinrich der Vetzer.*

Eod: anno in die S: Franciſci. *Heinrich von Freyberg.* f. 11. eod: A. & die *Fritz von Mauren*, item *Burckart & Ulrich vom Pach ſein Sun.* f. 12. Item *Conrad von Stadel genant der Amman.*

Der veſt Her Degenhart der Hofer Viztum in obern Bayrn, ledigt Herzog Ludwig ze Brandenburg an der Schuld ſo er Gilg den Ingolſtetter von Augsburg gelten ſollen. Fertigt des Gilgen Schwager der Pfetner. 1356. *an Sant Gallen Tag.* F. 15.

Item *Quittung Hilpolts von Knöringen gegen dem ſelben Herzog Ludwig von Brandenburg.* eod: anno. *Suntag vor Sant Gallen Tag*, f. 16. item *Samſtag vor Sant Gallen Tag, quittieren* eundem *Hainrich und Fridrich die Purggrafen von Zuſemeck und Chunrad von Gablnnbach.* eod: A. F: 16.

Item in die omnium Sanctorum eod: Anno *quittieren Herzog Ludwigen ze Brandenburg Herman und Ulrich die Apfeldorffer.* F. 17.

Dietrich der Hofer von dem Lobenſtain quittiert Herzog Ludwig ze Brandenburg umb 300. *tt. Haller an ſeiner Schuld.* 1356. in die S. Barbaræ. Fol. 18.

A. 1356. in die Luciæ *quittiert Herzog Ludwigen von Brandenburg umb Schuld Ulrich der Tieſſer unter ſeinen ſelbs Inſigel.* F. 19.

Item eod: anno die Lunæ poſt palmarum *quittiert* eundem *Heinrich der Augsburger. Sigelt der veſt Ritter Herr Heinrich der Snelman.* F. 19.

Item eundem *Hanns Wiggaw und Seyfrid von Vilpach.* Datum *Munchen, Montag nach des Heiligen Gotzleuchnam Tag.* 1360.

Ulrich und Seywot Prueder die Nusdorffer ſagen ire gnädige Herrn Herzog Stephan den Eltern und Herzoge Stephan, Fridrich und Hanſen ſeine Sün, ledig irer Schuld von Herzog Ludwig von Brandenburg herrürend. Datum *Salzburg an nächſten Erctag vor den Plumboſtertag.* 1368. f. 20.

Rudolf von Ruggingen Quittung irer Schuld denen wirdigen Fürſten von Bayrn gegeben. Zeugen: Herr Hans der Zenger von Tamſtain, Jörg der Uſel, Hans Haſpel, Chunrad Freyſinger Burger ze Newburg. Der Zenger ſigelt, wan Rugginger ſein aigen Sigel nit bey im het. Datum in vigilia converſionis Sancti Pauli. 1370. F. 21.

Hans Vater von Düngaw, bekent das im Marggraf Otto zu Brandenburg und Herzog

Fridrich

(*a*) Extant inter alia Tomo XXXVI. Priv. Tab. conſ. aul.

Fridrich von Bairn ſeine gnädige Herrn gänzlich verricht und bezalt haben ze Prag in der Stat all der Schaden die er ze diſen Zeiten in den Krieg in der Marckt da der Kayſer dinnen lag gen in ze Velde vor Frankefurt und vor Fürſtenwalde in iren Dienſt genomen hat. Prag an des heiligen Krawtz - Tag als es erhöcht ward. 1373. F. 21.

Pranthob von Pferſe Quittung, aller Fordrung ſo er gehabt hintz Herzog Stephan den Eltern Herzog Stephan, Fridrich und Johanns ſeine Sune von wegen Kayſer Ludwig ſaligen, von Margraf Ludwigen oder von Herzog Manharten von den von Neufſen &c. Munchen am Freitag ante converſionis S. Pauli. 1373. f. 22.

Wigileus von Nordholtz Ritter. Datum *Gundolfing am Pfinztag vor Margaretæ.* 1378. f. 22.

Her Stephan der Schilchwatz des Biſchofs von Freiſingen Kaſtner. 1380. *Des Suntags in der Vaſten wan man ſingt* invocavit. fol. 22.

Stephan der Schiliwatz Korher auf dem Tum ze Freiſing vergibt das im der Erberg Man Heinrich der Vinger Zolner zu Munchen von ſeins gnädigen und wirdigen Herrn Piſcholf Lewpolden zu Freiſingen wegen verricht hat ſeiner Quatember Anweiſung auf den Zol aldort. 1380. in die Petronellæ virginis. f. 23. eod: anno *an den Heiligen Abend ze Weinachten war er auch Kaſtner des Capitels.* Item A. 1381. in die Thome.

Peter Weinsperg Burger zu Mentze, ſagt Herzog Stephan los der XCVIII. Gulden, ſo er in ſeiner Herberg zum Sponhamer zu Mañtze verzert hat. Sigelt Her Heinrich Zumjungen. Datum *Normberg* ſextâ feriâ poſt Anthonj. 1381. f. 24.

Gotloch von Hohenlo ſpricht Herzog Stephan Pfallentzgraven bey Rein und Hertzogen in Bairn ſeinen lieben gnädigen Herrn los und ledig der hundert Guldin gut von Gold und ſwär an Gewicht &c. Datum *Munchen am Sampztag nach der aindläf tauſend Maid Tag.* 1325. *

Hanns Judman ze Staingriff. 1392. *an Pfintztag vor S. Marteins Tag. Heinrich der Vinger obriſter Zolner zu Munchen ſeiner gnädigen Herrſchaft zu Bayrn.* fol. 25.

* *Herzog Ludvvigs Landleut:*

Ornolt von Kammer und Heinrich der Sewberſtorffer. Eritags in der andern Vaſten Wochen. 1393.

Hanns der Judman zu Staingrif entpfangt von Hanns den Rudorfer Burger zu Munchen LX. ungeriſch Guldein an den hundert ſo im ſein gnädiger Herr Herzog Johanns verſchriben hat auf den Zoll ze Munchen all Kotember bis er der dreizenhundert Gulden gericht würd. am Pfinztag vor Sand Jörgen Tag. A. 1393. fol. 26.

Chunrat Klammerſtainer der Jünger bekent das im ſein gnädiger Herr Herzog Johanns verricht hat an ſeiner Schuld, ſechs hundert Gulden von dem Gelt das im fur das Land zu Görtz gevallen iſt. am heiligen Abent. 1393.

Idem *bekent, umb die Mayden die er verlaist hat auf ſeinen gnädigen Herrn Johañſen Herzog in Bayrn zu Landzhut von des Frawnberger und des Rutawer wegen, und an den ſelben Mayden im ſein obgenanter Herr von dem jungen Sweicker von Gundolfingen ain Mayden gechauft hat umb CL. Gulden, und umb die ſelben Summ Gulden ſagt er den obgenanten ſeinen Herrn trewlich quit ledig und los.* Datum *an Eritag nach Sant Jörgen Tag.* 1394. f: 26.

Chunrad der Ebner Herzog Johannſen ze Bayrn obriſter Zolner an dem groſſen Zoll unter Newhauſer Thor zu Munchen, an Sant Lutzein Tag. A. 1394. f. 27. *war es noch* 1396. *des Samſtag vor dem Suntag als man ſingt* Oculi *in der Vaſten.*

Arnolt von Kamer der Elter und Hans der Gumpenberger von Röchlingen, Chunrad Klammerſtainer des jüngern, Pfleger. nennen im iren lieben Schwager und Frewnd. Freitag vor dem Suntag circumdederunt *nach Valentini.* 1397. f: 29.

Ornolt von Kamer der Elter und Hanns Gumppenperger zu Haimhauſen zu den Zeiten Pfleger und Trager ires lieben Freunds Chunrads des Klammerſteiner, bekennen das inen der Erberg und beſchaiden Wilhalm Törringer in Veterbach recht und redlich verricht, gewert und bezalt hat hundert und vierzig guter newer ungriſcher Gulden die er dem vorgenanten Chunrad Clammerſteiner ſeins Tails mit rechter Anzal ze Porgſchafft ſchuldig worden iſt fur dem Hochgebornen Fürſten und Herrn Herzog Johannſen den Gott genad &c. ſagen im der ſelben los. Datum in Vigilia S. Bartolomei 1400. f. 30.

Gebhard von Kamer der Junger, Arnolt von Kamer und Jörg von Kamer ir Bruder. Arnold von Kamer der älter, des Gebharden Vatter. Freiſing Die S. Thomæ Apoſtoli. 1420.

Matheis von Kamer. am Pfingſtabend A. 1423. fol. 32.

Hans der Warter zu Wart, Reikkart der Sigenheimer. 1372. *des Pfinztag in der Palmwochen.*

Anna die Warterin Wittib, ſagt Herzog Johannſen Brief los umb die 200. *tt. Regenſp: Pfen: daryber ſi und ir Wirt etwa vil gut gelöſt haben von dem Ätzinger die gehörnt zu der Pfleg zu Aybling. Sigelt ir lieber Brueder der veſt Ritter Jörg der Waldecker, und der Erber mann Zachreis der Rudolf Burger zu Munchen. Zeugen, die Erbern Mann hanns Rudolf Burger zu Munchen, und Hans der Sachſenkaimer. Gebn zu München am Mittwuchen nach Sant Laurenzen Tag.* 1378. f. 33.

Margreth die Gumppenpergerin bekennt das der weys veſt Veit der Ahamer zu den Zeiten irs gnädigen Herrn Herzog Ernſt Vitzdum in obern Bayrn gericht und bezalt hab 400. *Gulden ungeriſch in rechter Weil und Zeit an all ir Schäden und Gepreſten von iren lieben Gebrüder wegn Partzival und Triſtan der Zenger zu Schwartzeneck, und ſagt im auch darumb quit ledig und los &c. Sigelt Heinrich der Gumppenberger ir Mann. Zeigen des Inſigels:*

Hanns Chungsvelder, Albrecht Caphelberger. datum an unſer Frawen Tag in der Vaſten. 1411. fol. 34.

Der veſt Ruger der Erlhofer. Suntag nach Sant Michels Tag. 1412. fol. 35.

Lienhard ud Ulrich die Spilberger. 1410. des Montags vor Sant Corbinians Tag.

Jörg Meylinger, geſeſſen zu Chehing. 1418. fol. 35.

Hanns der Sintzenhofer, iſt Jacoben und Fridrichen der Rawtern rechter Erb. Sigelt der veſt Jörg der Praittenſteiner. dat: Munchen am Erctag nach Sant Peters Tag ad vincula. A. 1428. fol. 36.

Oſwald Ottlinger, Wilhalm Wolversdorffer. Munchen am Freytag in der Quatember zu Sand Michels Tag. 1432. fol. 37.

Wilhalm und Sigismund die Gerawter von Straß 1433. Munchen an Sant Symon und Judæ. fol. 37.

Wilhalm der Reicher. 1434. ſigelt ſelbſt. Hans Greiff, Hanſen des Greiffen von Aichach ſaligen Sune. Anno 1435. Munchen am Micken vor Sant Gallen. Sigelt ſelbs. f. 38.

Der veſt Ritter Herr Stephan der Smieher. Jobſt von Reichen Hofmeiſter, Ludwig Ridler. Freytag nach Sant Jörgen Tag. 1420. fol. 39.

Lenz der Mornhaymer Purger zu Munchen ſein Sweſter Margret Uxor Eberl Hümels Purgers zu München, Hanns der Morhaymer ir Bruder, Lienhard der Morhaymer irer all Vatter. Der veſt Eraſm Hauſnär von Freyhauſen die Zeit Richter zu Munchen. Paul Himmel, Paul Staepfel baid Burger und Mezger zu München. 1427. an Sant Marteins Tag. fol. 39.

Claws Stainpeck, Hans und Ulreich ſeine Brüder. 1424. fol. 40. Ulrich Stainpeck Burger zu Fridberg. 1427. l: c:

Wernhard Engelſchalck und Kriſtan Predſclaipffer baid Burger zu Munchen. 1427. Munchen am Mitwoch vor den Heiligen Pfingſtag. fol. 40. b.

Haymeran der Haslinger zu Gräwt, Strawbing an Montag vor Sand Jorgen Tag. 1431. fol. 41.

Lienhard Reindl zu Sunigen, Georg ſein Brueder. Munchen am Montag nach dem weiſſen Suntag A. 1436. fol. 41.

Erhhard von Kamer. 1437. Munchen am Suntag vor Sannd Johanns Tag fol. 41.

Herzog Ernſts Land-Leut. Hans und Peter die Degenperger. Sant Bartolomeus Tag. A. 1393.

Stephan der Degenberger zu alten Nuſſberg 1393. Mickens nach Sant Marteins Tag.

Herzog Johañſen zu Bairn Dienſtleut: Stephan Murär, Chunz Odenberger, Wilhalm Stainhamer, Hanns Veltprecher, Lutz von Eyb, Ruf Guldein, Hanns Tanner, Daniel Danner, Rudiger Prunſter, Ulrich Geyſeltzhamer, Fritz Pirchenvelder, Hiltpolt Tannhauſer, Hanns Holtzinger, Hans Part, Wilhalm Sachshamer. Ulrich Hopferſtat. Mitwochen nach der aindlef tauſend Mayd Tag. A. 1392.

Götz Muracher, Wolfharden Zengers ſaligen Kinder der Zeit Trager und Gerhab. Munchen an Sand Sigmunden Tag. A. 1409.

Stephan Percholtzhover die Zeit Landrichter zu Amberg, Walthaſar Muracher zu Flügelſperg. 1411. des nächſten Tag nach Erhardi.

Peter Chamrawer zum Haitzſtain, nent Hern Heinrich den Nothafften zu Wernberg Vitztum in nidern Bayrn ſeinen lieben Swäher. 1409. an Pfintztag vor den heiligen Palmtag. Chunrad Kamerawer zu Viehauſen, ſein Hausfraw und Erben. 1411.

Ludwig der Kamerawer. 1412.

Dietrich Hächſenacker &c. 1393. an aller Heiligen Abent. item 1395. 1414. 1415. Jörg Waldecker bekennt, das im Chunrad der Aſtaler bezalt hab von ſeins Herrn wegen Herzog Stephans funfthalb hundert Guldein auf dem Gelt ze Prag die gevallen ſind in dem LXXXVI. Jar. Munchen des Montags vor Thomæ. 1386.

Wernhard und Jörg die Waldecker. 1414.

Peter der Torär. Weilheim an Pfintztag nach Sant Michels Tag 1399.

Kaſpar Torer Pfleger zu Pfaffenhoven: Veit der Ahaimer Vitztum in obern Bayrn. Montag nach Geori. 1411.

Kaſpar Torer Pfleger zu Landſperg ſpricht Herzog Wilhelm ſeinen gnädigen Herrn los an der Gelt Schuld der XXXII. tt. Munchener Pfenning. Sigelt Triſtran der Zeñger. Zeugen Chunrad Dachawer, Wilhalm Awer Pfleger zu Tölz. Mitwoch vor den Obriſten A. 1415.

Herr Hans von Wolfſtein Ritter bekennt das im ſein Öheim Hans Egölſtainer bezalt halt fur ſein gnädigen Herrn Herzog Ernſt und Herzog Wilhalm hundert Gulden reiniſch. Freitag nach Sant Johans Tag mit dem gulden Mund. Anno 1413.

Peter Valkenſtainer, Peter der Satelpoger. Datum Regenſpurg an Sant Jörgn Tag. A. 1409.

Jörg Hofer zu Lohenſtain bekennt von wegen ſolcher Porgſchaft darhinder er geſtanden iſt nach Begerung ſeines gnädigen Herrn Herzog Ernſts gen Friderichẽ Hiltprant von Rückoven umb des Jani von Sedliz Vencknuß, das im ſelber ſein Herr umb die ſelb Porgſchaft und all Schäden die er darumb entpfangen het genzlich verricht &c. Datum Straubing an Mittichen nach Sant Ulrichs Tag. 1429.

Pangraz Puchberger * Wolfart auf der Alm. 1420. * zu dem Nevvenhaus.

Pangrazen Puchberger zum Newenhaus, ſezen Herzog Ernſt und Albrecht vor Geltſchuld zu Pürgen, die weiſen und veſten Veiten Ahamer, Paulſen Ärſinger, Ulrichen Dachawer und Stephan Ehſer. Montag nach aller Heiligen Tag. 1427.

Stephan Schönſtainer und Hans Turlinger Dienſtbrief von Herzog Ernſt, an die Etſch zu reiſen. Sigelt der veſt Ritter Hañs *der Lawtenbeck.* Teſtes ſigilli: *Jörg Kazmair und Hans Altman baid Burger zu Munchen. Sambſtag vor unſer Frawen Tag* Nativitatis A. 1410.

Ruger der Mairhofer, Hans Hinzenhauſer, der veſt Ritter Dietrich Hofer, Heinrich Uchmäringer, der veſt Ott von Rorbach die Zeit Richter zu München. Hans Prewmaiſter Burger zu Munchen und Wilhalm Lantſidlär. 1410.

Berchold Saller geſeſſen zu Vobburg. 1394.

Erhard Muckentaller, Hilpolt Mendorffer an den weiſſen Suntag. 1402.

Chunrat Muracher Pfleger zu Vobburg. am Sambſtag nach Antony Tag. A. 1416.

Kaſpar Herr zu Laber. 1434.

Jörg von Gundolfingen. 1419.

Tiewolt Lawtenbeck, Hanns Sonderſtorffer. 1416.

Rudolf Turnl. 1416.

Jörg der Putrich. 1404.

Rudolf Schilbatz. 1422.

Ulrich Hoffſteter. Jörg der Frawnhofer. 1494.

Jan von Sedliz Herzog Albrechts Hofmeiſter. am Suntag vor Sant Gallen Tag. 1417.

Michel Emendorffer. 1424.

Sigmund Waltenhover. 1418. *Eraſinus Waltenhover. Munchen an Montag nach Antonij.* A. 1423.

Heinrich Engelſchalck Pfleger zu Starnberg. An unſer Frawen Tag zu Liechtmeſſen. 1416.

Waltheſer Abenſtorfer. 1426.

Göswein der Hunthaimer. 1427.

Jobs von Rorbach der Zeit Richter zu München. 1415. *Lienhard Saller, Hans Smyher baid Burger zu Munchen.* eod:anno.

Chunrad von Eglofſtain der Zeit Richter zu Munchen. 1428. *Pfinztag vor* Judica. *Siglet eine Quittung.* Teſtes ſigilli: *Ulrich Weichſer und Oſwald Tüchſenhauſer.*

Hanns der Pflanderfer Pfleger zu Fridberg. 1390.

Hañs Schluder Burger zu Munchen. 1390.

Idem & *Anna die Portnerin von Regenſpurg, Hañs der Muncher der obgenanten Aña der Portnerin Sun der zu ſeinen Tagen noch nit komen iſt. Sigelt der erbar Mañ Hañs Tulbeck Goldſchmid Burger zu München* (*b*) Teſtes ſigilli: *der Erberg Mañ Chunrat der Dyener* (*c*) *und Marquart der Gyeſſer, bed Burger zu Munchen. Eritags nach Sant Jacobs Tag.* 1395.

Seyfrid der Portner Burger zu Regenſpurg. 1396.

Hañs Weynman, Jörg Katzmair, Stephan und Franz die zwen Aſtaller, all Burger zu Munchen. 1395. *München Sambſtag vor den Suntag* Quaſi modo geniti.

Hañs der Rudolf Pfleger zu Dachaw. 1405.

Ludwig der Rudolf Burger zu Augsburg, Hañs Peter und Heinrich die Rudolf Burger zu Munchen, all vier Gebruder, vergeben &c. als die Erſamen und weyſen Matheis der Sentlinger Herr Hañs der Fugsmündl und Jörg der Knyepantl irer gnädigen Herren Herzog Ernſt und Herzog Wilhalm Herzogen in Bayrn &c. Kaſtner und Kantzlär ain vollew Rechnung mit uns getan haben &c. geſchicht Meldung Hanſen des Anachinger, beder Herzogen Zolners zu Freiſing, und Hanſen Rudolfens der vier Brüder Vatters. Sigelt Peter Rudolf mit ſein ſelbs aigen Inſigel. Eritag nach den Suntag Letare. 1410.

Ulrich Tichtl der jünger, Ainweig Reſch, Jobs Schafwol, Aña die Kornweſin Burger und Burgerin ze Munchen. Heinrich der Vinger der gnädigen Herſchaft öbriſter Zollner zu Munchen. A. 1391.

Heinrich Pfuntzner, Chunrad Tryener Burger zu Munchen. 1392.

Matheis Eyſenman, Ulrich Kurtz der Goldſchmid Burger zu Munchen. 1392.

Bartholome Schrenck, Fridrich Aſtaler, Agnes Stephan Aſtaler ſäligen Wittib, Hañs Schluder, Peter Potſchner. die baid ſind Pfleger des jungen Aſtaler, Frantzen Aſtaler ſäligen Sun. Agnes der Aſtalerin Vatter Matheus der Sentlinger. Hans der Rülein, Ludwig der Wilbrecht, Ludwig der Rotſchmit. 1413. Miſericordia Domini *nach Oſtern.*

Heinrich der Degenhart Burger zu Munchen & *Pauls Truchtel Burger zu Munchen.* 1414.

Michel Schrenck zu Notzing, ſein Mutter ſälig Kathrein die Drächslin. 1428.

Eraſem der Perckofer, Hañs Kammater der Schuſter baid Burger zu München, und Pfleger Chunrads des Fawleyſen ſäligen, Kind. Item *Chunrad der Ebner Burger zu München der Zeit Herzog Johañſen zu Bayrn öbriſter Zolner under Newhawſer Tor hie zu München.* 1394. *Suntag vor Sant Johans Tag zu Sunwenden.*

Matheis der Sentlinger zu den Zeiten geſeſſen zu Pael. Siglet ſelbſt. 1398.

Wilhalm der Dyener. Siglet Hans der Eyſenmañ. Teſtes ſigilli: *Hañs der Grichtſchreiber und Ulrich Preñberger Schneider.* 1398.

Peſel der Saller von Vobburg. Sigelt Chunrat der Pawrnveint. Teſtes ſigilli: *Hans Schilher, Ulrich Eckentaler.* In die Eraſmi *nach Pfingſten.* 1398.

Anna die Güntherin Wittib und Burgerin zu München. Heinrich von Kamerberg Ritter Manhart der Florianer. Sigelt Fridrich der Altman Burger zu Munchen. Teſtes: *Hañs Kammater und Herman Schelſner bed Burger zu München.* 1391. *Schelſner hat ſein aigen Sigel. Ulrich Löfner Burger zu München.* 1391. *Ulrich Grayspach Burger zu München. Sigelt Ludwig der Kappfenberger Burger zu München:* Teſtes: *Heinrich Gerhart der Goldſchmid und Dietrich Rott, bed Burger zu München.* 1394.

Ulrich Pötſchner Lañtſchreiber in obern Bayrn, Jörg Päler und Heinrich Gerhart Burger zu München. 1390.

Chunrad der Fawleyſen Burger zu München iſt dem erbern beſcheiden Chunraten den Kuchenmaiſter ſeins gnädigen Herrn,

---

(*b*) Fortè pater *Joannis IV.* Epiſcopi Friſingenſis.

(*c*) Undè hodie adhuc platea quædam *die Dieners - Gaſſen* dicitur.

und Herrn Johañſen Biſchofen zu Regenſpurg hundert und zwen Gulden ſchuldig &c. 1392. *Fawleyſen hat kein aigen Sigel. Sigelt vor im Hans Schelſner Burger zu München.* Teſtes: *Ulrich Grayspach und Hañs Freybed Burger alda.* 1393.

Heinrich Syman Hofpeck Burger zu München. 1393. *Cunrad Guß Burger zu München.* 1389. *Hans Gözman Burger zu München.* 1393.

Heinrich der Pawrnveind. Sigelt der Edl Hiltpolt von Stain. 1385. *Peter der Kätzl, Chunrad der Haring Burger zu Waſſerburg.* 1385.

Pauls Schechner Burger zu Munchen. 1395. 96. *Sigelt Arnoltz von Kamer der Elter:* Teſtes: *Heinrich Seywoltzdorffer, und Eberhard Jaeger Herzog Johannſen Kapplan.* 1396.

Chunrad Schuttenpfeffer Burger zu München. 1398.

Der veſt Ritter Chunrad der Muracher. 1420.

Hañs der Müncher Burger zu München. 1386.

Her Kriſtan der Frawnberger. 1386.

Heinrich der Schieck und Elspeth ſein Hawsfraw ſprechen die Herzogen Otto, Stephan, Fridrich und Johañſen los aller Schuld ſo ſie inen an den Zol zu Ingolſtat verſchriben. Sigelt der veſt Ritter Herr Götz von Wolfſtain und Peter der Gieſſer Münzmaiſter zu München, wan Heinrich Schieck aigens Sigel nit hät. München Eretag nach Margreten Tag. 1376.

Martein Span. Heinrich der Echmäringer Herzog Ernſts Zollner zu München. Span ſiglet ſelbſt. 1417. *Martin Spans Brueder Vicentz.* 1421. *Sigelt Hanns der Pelhaimer.* Teſtes: *Chunrad Podem und Jörg Puchlär.*

Chunrat Hofperger Herzog Ernſts der Zeit Schrötter. Sigelt der erbar und veſt Albrecht der Turnl. 1412.

Heinrich Tuchſer Burger zu München. 1414.

Claus Seger Münzmeiſter zu Ingelſtat. 1402.

Chunrad Podem Zollner zu Munchen, bekent das im Herzog Ernſt und Herzog Wilhelm hundert Gulden verſchriben auf den Schlagſchatz der Münz zu München &c. 1407.

Herman Schüſtel Herzog Ernſts Turhüter.

Ulrich Dornvockt und Michel ſein Sun. 1416.

Karl der Ligsaltz Burgermeiſter zu München. 1427.

Heinrich und Gilg die Kräl Gebrüeder. Hanns und Jörg die Hacker Gebrueder, Chunrad Oſtermair Prew und Hañs Haberl baid Burger zu München, Pfleger des alten Hofpeckens Suns Kind Hanſel und Elſet. Siglet der veſt Chunrad von Egloffſtain Statrichter zu München.

Karl Ligſalz und Gabriel Ridlär Burger zu München. 1429.

Heinrich Höchenkircher Pfleger zu Töltz. 1432.

Hans Part, Lorenz Schrenck Burger zu München. 1432.

Erhart Gſchmach von Schongaw bechent das im und ſeinen Vettern Paulſen und Augusteinen den Gſchmächen Herzog Ernſt zugeben verſprochen zu gleichen Teillen 20. *tt. reiniſch von wegen des erſamen Herns Fridrichs der ſelben Zeit Abt zu Weſſesprun &c. Sigelt der erbar und weis Hañs Podems.* Teſtes ſigilli *die Erbern: der Freyberger ſeines gnädigen Hern Herzog Ernſts Kamerer und Kaſpar Winzrer. An Suntag* Judica *in der Vaſten.* 1432.

Lienhard Pruñer Pfleger zu Greiffenberg. Criſtan Kaſtner Herzog Ernſts Kartner werden im Lienhard XXX. tt. Munchner Pfeñing bezalt die im Herzog Ernſt bezalt von ſeiner lieben Gemahel wegen ſeiner gnädigen Fraw der Got gnädig ſey, fur ſein Purghut von* A. 1430. & 31. Datum *Freytag vor den Palmtag.* 1432.

*Eliſabethæ Mediolanenſ.

Der erber und weis Oſwald Tuchſenhauſer ze Fräshauſen: Bernhard Ofenſtetter, Hañs Raſp, Hans Helffendorffer. Montag vor Sant Katreinen Tag, A. 1434.

Ulrich Liechtenecker. A. 1386.

Dietrich Wildenſtainer, Eberhard Mötſchidler, Hañs Schönhover, Ulrich Aicher, Ulrich Rogendorffer, Ulrich Muckentaller, Degenhard Smid, Caſpar Potndorffer, Eckhart Gundelkaimer, Wilwolt Pfalspewnter, Cunrad Prendorffer, Ulrich Pock, Leupold Limittel, Michel Amman, Heinrich Apſperger, Pauls Zantner, Albel Pfeiel, Hans von Porſcheim, Jorg Planckenvelder, Hañs Krad Kredwitz, Wilhalm Vend und Leupold Perger bekennen das ſie Herzog Ernſt ires Solds gänzlich entrichtet und auch der Schäden von des Dienſts wegen den ſie im ytzn in München getan haben, und noch tun wollen. Siglet Eberhard der Mötſchidler wan ſi ir aigen Inſigel nit bey ſich hetten. Mitwoch nach der XI.^{m} Maid Tag. A. 1392.

Hilpolt Hohenvelſer bekent das im ſein gnädiger Herr Herzog Johanns Pfalzgraf bey Rein und Herzog in Bayrn bezalt hat hundert Guldein mit dem Maydem den im ſein Gnad gekauft hat von Ulrichen den Marſchalk von Oberndorf. Amberg am Pfintztag nach Sant Johanns Tag ante portam Latinam. 1395.

Ruprecht von Lechsperg. 1427.

Wilhalm der Hunthamer. Barbara des Mörhamers Tochter hat ein Schuld auf den Ungelt zu München. Wilhalms Vatter Goswein der Hunthamer ſigelt. Teſtes: *die veſten Bartelme von Wal und Lienhard Eglinger. Munchen an unſer lieben Frawen Tag der Schiedung.* A. 1433.

Eliſabeth die Staufferin. Waltaſar Muracher ſälig. Sie ſiglet ſelbs: Teſtes ſigilli *Jorg Pybler und Ott Konawer. Suntag vor Valentins Tag.* 1436. *Der weis Lorenz Schrenck Burger zu München.* eod. anno.

Hans von Apſperg. 1436.

Haimran Mückentaler. Sant Pauls Bekerung Tag A. 1436.

Vetter Apel und Jorg Vetter ſein Sun. Michel der Emendorffer: Michel Amman und Perthold Deuffprunner. 1415.

Ulrich Edelman zu Startzhauſen ſpricht Herzogin Eliſabet Pfalzgravin los an der Schuld und Schaden, fur iren Gemahl Herzog Ernſt, die er im an Zerung geliben, das ſein Gnad gen Behaim zugen. Sigelt Stephan Smieher da er ſein aigen Inſigel bey im nit hett. Teſtes: der Edl Jorg von Gundolfingen, Ulrich Dachauer. 1420.

Heinrich Engelſchalk, weillent Frauen Herzogin Eliſabet Herzog Ernſt Gemahels Pfleger zu Päl. 1431.

Kunrat Ewsnhover, Barbara ſein Mutter und ſeine Geſchwiſtriget der Zeit geſeſſen zu Umpach, ſprechen Frau Elizabet los aller irer Schuld der LXXII. Gulden ungriſch darumb ſie ihr iren aigen Zehenden zu Odeltzhauſen zu kauffen geben &c. Heinrich Utz der Zeit Richter zu Dachaw. 1429.

Fritz von Wolfſtain Herzog Wilhalms Diener. 1437.

Ulrich Saller, Seytz Lympeck Lantſchreiber zu Tekkendorf. 1437.

Achaz Nuſperger wird verricht der Schäden ſo er wegen ſeinen gnädigen Herrn Herzog Ernſt und Herzog Wilhalm ſäligen zu Behaim genomen &c., Straubing an aller Heiligen Tag. 1435.

Eraſmus Satelpoger. 1436.

Haymeran Nuſperger zu Kalmperg Richter zu Strawbing. 1436.

Werner Seyberſtorfer Herzog Ernſt Cammermeiſter, Peter Hierſchhauſer Kuchenmaiſter. 1437.

Peter Urſenpeck zum Purglein, Herzog Adolfs Diener. Quitiert umb Sold. Straubing. 1437.

Hanns der Pientzenawer ze Kempnaten. 1437.

Ulreich Mairhover, beſtelt im der veſt Fritz von Wolfſtain zu einem Buchſenmaiſter in Herzog Wilhelms ſäligen Namen gen Arnſperg &c. 1437.

Wernhard von Waldegk Ritter. 1437.

Caſpar Gebeltzhauſer der jung. Jörg der Eiſenreich Herzog Adolfs Diener. 1438.

Perchtold Hüttnpeck Pfleger zu Laber, Beatrix ſein Hausfraw. Eraſm Tauffkircher und ſein Helffer nemen im ſein Gut und fuerents gen Egerſperg, ward im durch Herzog Ernſt und Wilhalm wider. 1432.

Albrecht von Abenſperg, Heinrich der Nothaft zu Wernperg, der veſt Ritter Dietrich der Hächſenacker. A. 1401.

Cunrad der Michelsperger. 1405.

Jacob der Prunhofer Schulthaiß zu Regenſpurg, Margret ſein Hausfraw. 1383.

Quitbrief aus Herzog Heinrichs Lannd.

Ulrich der Uſel, Joannes von Saremont öbriſter Zolner zu München von Herzog Ludwigs von Brandeburg wegen. 1360.

Hans der Kamerperger zalt Pernhart den Kölnpeck von Herzog Ludwigs von Brandenburg wegen 100. tt. Regenſp: Pfenning. Sigelt Herr Chunrat von Freyberg. München am Suntag vor Georj. 1360.

Lienhart der Reychartinger, Walcher von Küngseck. 1391.

Peter, Wüſchkel und Weindel die Egker Gebrüder verjehen das inen ir gnädiger Herr Herzog Stephan Pfalzgraf bei Rein und Herzog in Bayrn bezalt hat von der Stewr yetzo in Vohburger Herſchaft funfhundert Gulden und funf und dreiſſig Gulden ungeriſch und behamiſch, ie vor einen Gulden zehn und drey Schilling Amberger die man Regenſpurger nennet. 1389.

Ulrich Ecker zu Seldenburg Vizdumb in nydern Bayrn. Fridrich Awer. 1409.

Peter und Weinmär Gebrüder die Ecker geben Herzog Ernſt und Wilhalm einen Fridbrief, auf einen getrewen ſchlechten Friden. 1414.

Peter Ecker zu Stefling. 1421.

Ulrich Ecker. 1432.

Hanns Tanner von Tann. Munchen am Montag nach den weiſſen Suntag. 1395.

Hans Tanner der Zeit geſeſſen zu Schwartzenberg. 1411.

Oſwald der Mautner von Katzenberg. 1496.

Rudolf der Preyſinger zu Woltzach. Peter und Weindlein die Ecker, Hainrich der Nothaft, Albrecht von Abenſperg, Hans der Zenger von Trauſenicht, Arnold von Kamer, Hans der Greyff, Heinrich der Sewboltſtorffer, Harprecht der Harskircher, Hans der Pflawndorffer, Wilhalm der Fraunhofer, der alte Hertenperger, Hans der Leutgeb, Erhart der Preyſinger. am Freytag nach Sant Nyclas Tag. 1404.

Albrecht Preyſinger zu Copsperg die Zeit Herzog Heinrichs Cam̃ermeiſter Schuld Verſchreibung, ſeine Porgen: Her Sweygker von Gundolfingen der Elter, Wilhalm Mächſelreiner, Ulrich Eyſenhofer vom Haws, Albrecht Türnl, Görg Kazmair, Hanns Schluder. 1409.

Jörg der Frawnberger geſeſſen zum Hag. Chunrad Podem Zolner zu Ingolſtat. 1402.

Anna die Frawnbergerin, Albrecht der Turnl Frauen Elizabeth Herzog Ernſts Gemahl Hofmeiſter. 1405.

Jorg der Frawnberger zum Hag haiſt die Herzogin Elizabeth und Herzog Ernſt iren Gemahel, ſein gnädige Herrſchaft. 1405.

Hildpold der Frawnberger zu Prunn: der veſt Mañ Veit der Ahaimer. Albrecht Tyrndl und Gabriel Ridlär Burger zu Munchen. 1407.

Sigmund der Frawnberger zu Frawnberg, Wilhalm der Frawnberger ſein Vetter. 1413.

Hans Frawnberger der jünger, lag darnider im Krieg zwiſchen Herzog Ludwig von Mortani und Herzog Ernſt und Wilhelm, dez lezteren Diener er geweſen iſt. Spricht Herzog Ernſt der Schäden halber ledig. Munchen an Sant Elzpeten Abent. 1423.

Lucas der Frawnberger quittiert Herzog Ernſt umb hundert ungeriſch Guldein, die all gut an Gold und ir Recht und Wag wol haben. 1420.

Ejusdem andere Quittung, ſiglet Heinrich der Part zu München: Zeugen Wilhalm Prant und Jacob Eglinger. Suntag nach den Öbriſten. 1425.

Wilhalm Frawnhover und Veit der Abamär quittieren Herzog Ernſt um Schuld. Munchen am Montag nach den Suntag da man ſinget in der Kirchen : Da pacem Domine *&c.* 1407.

Hans Frawnhover 1417.

Jörg der Abamär ze Hagnaw. 1412.

Herzog Ernſt und Herzog Wilhalm zallen Vivianz den Abamär zweyhundert Gulden gut newer ungeriſcher, von ſeins Vatters wegen und auch von wegen der Veſt Ellenkoven. 1412.

Eidem *zalt Herzog Ernſt* 50. *Gulden ungriſch von den Dieperskircher und anderthalb hundert Gulden reiniſch von dem Sanderſtorffer. Sant Michels Tag.* 1416.

Matheis Alchinger Zollner zu Landſperg. 1418.

Kaſpar der Törringer zu Törring: Matheis Sentlinger, Peter der Gieſſer, bed Burger zu Munchen. 1406.

Wilhalm der Törringer zu Ketenbach. 1411.

Hans der Lewtenpeck Ritter. 1412.

Dyewolt der Lewtenpeck: Eraſm Hauſner Richter zu Munchen. Hans Wildegker und Oſwald Tuchſenhauſer. 1427.

Hanns Schnepf Zolner zu Munchen. 1428.

Ulrich Ebran bekent vor ſich ſein Hausfrawen und Erben das im ſein gnädiger Herr Herzog Johañes zu Bayrn verricht und bezalt hat hundert und dreiſſig Gulden an den zwey hundert Gulden die er im von ſeins Solds wegen ſchuldig iſt, und fur die egenanten hundert und dreiſſig Gulden er im ainen Maiden von Fridrich dem Ramsperger kauft hat. 1395.

Stephan Sachlär Lantrichter ze Vohburg, Wilhalm Lawtenbeck zu Wackerſtain, Ulrich Dachawer zu Lautterpach. 1425.

Andre der Achdorffer zu Elſſenbrun. 1414. 1415.

Heinrich der Seywoltzdorffer. Datum *Lanzhuet.* 1412.

Arnold von Kamer zu Kamer bekent das im Herzog Ernſt gänzlich verricht und bezalt hat ſeins Theils umb die Laiſtung gen Jobſten von Abenſperg, auch umb die zwen Maydn der ainer auf den Zeiten von Cili, der ander auf dem Rit fur den Sneberg abgangen iſt. An Sant Matheis Tag des heiligen Zwelfpotn. 1429.

Heinrich der Kamerberger, Arnold von Kamer, Chunrad und Fridrich die Aſtaler werden ſälig geſprochen. München an Freytag vor den Obriſten. 1414.

Wilhalm Wolferſtorfer zu Wolferſtorf ſagt Herzog Ernſt an der Schuld ledig: ſigelt der Erbar veſt Arnolt von Kamer der Elter. Teſtes ſigilli : *Dietrich der Satzenhover, und Heinrich Sawoltzdorffer. An Sant Corbinians Tag* A. 1426.

Matheis Granns Pfleger zu Roſenhaim. 1415.

Aſem der Leyminger und Chriſtoph ſein Bruder. 1415.

Jörg Aichperger und Erhart der Satelpoger 1409. Eod: anno *Martein Satelpoger des Erhards Bruder.*

Wilhalm Awer. Munchen Eretag vor Sant Pauls Ker Tag. 1420.

Fridrich der Eberspeck ſagt Herzog Johanns Pfalltzgraf bei Rein und Herzog in Bayrn von ſeiner Schuld ledig: am Freytag vor Sant Matheus Tag. 1383.

Peter von Eberſperg. Landzhut an Montag nach dem Oſtertag. 1399.

Chunrad der Altendorffer: Ortlieb der Zenger. Munchen an Sigmunden Tag. 1409.

Hans Lanzenberg Hern Jörgen des jüngern Frawnbergers von Hag Diener. Sein Herr war damals in Behaim.

Wolf von Kalenberg bekeñt fur im und ſein Erben, das im die erbern und weyſen Geswein der Hunthamer Richter zu Landſperg und Chunrat der Weichſer im entricht haben aller der Schuld ſo im Herzog Ernſt und Wilhelm ſchuldig geweſen. Sigelt der veſt Heinrich der Snelman. 1411. *Nent Grafen Haugen von Werdenberg ſeinen gnädigen Herrn.*

Pauls Kazbeck, Chunrad Guſſner. 1411. *Wolf von Kallenberg quittiert Herzog Ernſt umb ſein Schuld. Sigelt Heinrich von Haldenberg, Zeugen des Sigels: Wilhalm Machſelrainer und Wielannd Swelher. Munchen Pfintztag vor Liechtmeß Tag.* 1400.

Peter der Fronawer zum Schwertzenberg quittiert Herzog Wilhalm aller ſeiner Schuld. Sigelt Rugner der Wartperger. Munchen an Sant Marteins Abent. 1408.

Berchtold Deufpruñer genant der Sturm quittiert Herzog Ernſt und Wilhelm der Schäden halben, ſo er wegen ihnen zu Piburg, und in der Awer und der Ecker Krieg genomen hat. Sigelt Chunrad der Glaſperger Burger zu Landshut. Zeugen Pauls der Buſinger und Ulrich der Edelman der Zeit Pfleger zu Vochburg. 1415.

Peter Puchenawer. München am Eretag vor Dionyſien Tag. 1422.

Peter Salchinger. 1423.

Kaſpar Höhenkircher ſpricht Herzog Ernſt und Wilhalm ledig um ein Dritteil des Briefs der da ſagt 200. *tt. Regensb: Pfen: den ſie ſeinen Vatter Zachreiſen zu ſeiner Mutter ſäligen zu Heyrat-Gut verſprochen. Sigelt Ulrich Dachawer. Zeugen die veſten Hans Pienzenawer und Peter Michelspeck. München am Freitag vor den Suntag* Reminiſcere *in der Vaſten.* 1433.

Hañs und Wilhalm die Fewrer ze Pfaeter, quittieren Herzog Ernſt und Wilhalm der Schulden &c. um̃ das Sigel hat Wilhalm Fewrer gebetten ſeinen Schweher Matheiſen Ebenhauſer. Zeugen Hans von Sporneck und Ludwig Sewoltzdorffer. München am Montag nach Oculi *in der Vaſten.* 1434.

Die erbern und veſten Hans Zenger Pfleger ze Vobburg, Ott Rorbeck, Jörg und Hiltprand die Ottlinger taydingen zwiſchen Herzog Ernſt und Wilhelm, und Peter von Aſch Schulden halber. A. 1403. *An Sant Peters Tag als er gevangen ward.*

Elſpet Glakſpergerin Burgerin zu Landshut ſagt Herzog Ernſt an aller ſeiner

Schuld los. Sigelt der erber weis Hans der Stör. Teſtes: die erbern beſchaiden Eraſem der Glakſperger und Hans halt-das-Spil. Lanzhuet am Freytag vor dem Öbriſten. 1421.

Heinrich der Judman Korherr zu Freiſing. 1423.

Peter Planck würd von Herzog Ernſt und Wilhalm aller Schuld entricht. 1411.

Hans Preiſinger ze Krawinckel bekent vor ſich und ſeinen Bruder Wilhalm den Preiſinger das ſie Herzog Ernſt und Wilhelm irer Schuld entrichtet. Strawbing am Mitwoch poſt Phil: & Jacobi. A. 1431.

Ich Barbara Camerawerin geborn von Camer bekeñ fur mich und all mein Erben offenlich iñ den Brief als ich der Hochgebornen Fürſtin Frawn Margreten von Cleve Pfalzgrävin bei Rhein und Hertzogin in Baiern, meins gnädigen Herrn Herzog Wilhalms ſaligen Gemaheln meiner gnädigen Frawen Hof-Junckfraw geweſen bin, iſt geredt und bedaigint worden, das der Hochgeborn Furſt mein gnädiger Herr Herzog Ernſt, als Vormund meins gnädigen Herrn Herzog Adolfs einer jedem erbern Junckfrawen die dan bey meiner obgenanten gnädigen Frawen geweſen ſind, als mein Herr Herzog Wilhalm mit tod abgangen iſt, ein Hewratgut geben ſol hundert Pfund Münchner Pfenning, alſo hat mich der obgenant mein gnädiger Herr Herzog Ernſt, derſelben 100. tt. Pfeñing, ausgericht und bezalt, hierauf ſo ſag ich die obgenant mein gnadig Herrn Herzog Ernſten und Herzog Adolffen auch mein obgenante gnädige Frawen und all ir Erben Land und Laite der vorgenanten hundert Pfunt ganzlich quit ledig und los mit dem Brief der beſigelt iſt mit des veſten Sigmunden Sewberſtorffers Inſigel, der das durch meiner vleiſſigen Bette wegen auf den Brief gedrucket hat, doch im und ſeinen Erben on Schaden, der Bette um das Inſigel ſind Zeugen Chunrad von Egloffſtain und Bernhart Sewberſtorffer. Das iſt geſchehen und der Brief geben zu München am Pfintztag vor dem weiſſen Suntag Anno &c. 1437.

Ruger Pfeil zu Haſelbach: Seytz Lympeck Lantſchreiber zu Tegkendorf: 1436.

Wilhalm Törringer nent Peter Frawnberger ſeinen lieben Sweher. 1437.

Pauls Weichſer zu Weichs quittiert umb drei Schuldbrief: deren einer ſagt von ſeinen Herrn Herzog Stephan und Herzog Johanſen ſäligen umb fünfhundert ungeriſch Guldein die ſy ſeiner Schweſter zu Arnolten Ebran ſäligen zu Hairatgut geben haben, der ander ſagt von ſeinen Herrn Herzogen Johannſen ſaligen allein, das er im ſchuldig ſey fir ſein Dienſt die er ſeiner Frawen deſſen Gemahlin ſälign getan hab zweyhundert ungeriſch Guldein, der dryt ſagt von ſeinen Hern Herzog Ernſten, das diſer im fur ſeine Dienſt ſchuldig ſey LXX. ungeriſch Guldein daz tut zeſamen 770. ungeriſch Gulden, das alles Herzog Ernſt an ſich gelöst hat umb 222. Pfund Munchner Pfeñing, daran er Weichſer ein gut Genügen hat. 1437. Freytag vor Sant Katherinen Tag.

Andre Schwartzenſtainer Pfleger zu Fürſtenegk bekent das er von dem veſten Herrn Görig Aichberger den Eltern zu Säldenaw von ſeins gnädigen Hern Herzog Johañſen Holland ſäliger wegen und von ſeines Lands wegen in nydern Bayrn bezalt habe 1400. Guldein ungeriſch und Ducaten an den viertauſent und vierzehen hundert Gulden ungeriſcher und Ducaten. Bleibt der Hauptbrief darumb bey ſeinen Kreften ungevärlich. Eritag nach dem Palmtag. 1425.

Ludwig und Sigmund die Seyberſtorffer Gebrüder haben Brief von Herzog Johans von Holland ſäliger Gedächtnus umb vier tauſent Guldein ungeriſch und ducaten Guldein, daryber ſie ſein Brief haben unter ſeins Viztumb Ambts Inſigel und darzu unter Hañſen von Tegenberg, Haymeran des Nothafts und etlicher anderen Ritter und Knecht des Nyderlands Inſiglen, daran haben ihnen Herzog Wilhalm und Ludwig zalt 950. guter ungriſcher und ducaten Guldein an rechter Weil und Zeit und an all iren Schaden &c. Sigelt ir Bruder Wernhard der Seyberſtorffer. Landshut am Samſtag vor dem Suntag als man in der heiligen Kirchen in der Vaſten ſinget Judica me Deus. 1427.

Aus Herzog Johañs von Holland, Herzogen in Bayrn Pfandſchaft.

Wernhard der Sneberger ſagt Herzog Johanſen aller Schuld, die er an im hett, los und ledig. Sigelt Chunrad der Muraher wan er ſein Inſigel yezo bey ſich nit het: Teſtes: Dietrich der Satzenhofer Herzog Johanns obgenant, Hofmeiſter, und Heinrich der Seyboltzdorffer. Am Suntag vor Sant Gilgen Tag. 1383.

Hans Zenger von Schwartzeneck hat Brief von ſeinen gnädigen Herren den Hertzogen in Bayrn umb 400. Gulden ungeriſch, den Brief übergibt er Hern Chunrat den Preyſinger zu den Zeiten Vitztum in obern Bayrn und den dan Her Rudolph der Preiſinger deſſelben Chunrads Preiſingers Bruder übergeben hat den Smieher ſeinen Geſchwiſtergiten und Erben. Suntag vor Gotzleuchnamb Tag. 1402.

Andre Zenger zu Hohenhart, bekent fur ſich und ſeines Bruders Götzen des Zengers ſäligen Kinder das er Herzog Ernſt und Wilhelm um ſein und ir Vorderung entricht ſeye. München Freytag nach Sant Jörgen Tag. 1409.

Aſem Muraher und Ortlieb Zenger ſagen Herzog Ernſt und Wilhelm aller Geld Schuld ledig. Sigelt nebſt dem Muraher, Ruger der Wartperger. München an Montag vor Philippi und Jacobi. 1409.

Triſtram Zenger zu Schwartzeneck. 1423.

Triſtran Zenger zum Sneberg bekent, das er umb pillich Spruch und Vordrung die er zu den Hochgeborn Fürſtn und Herrn Herzog Ernſten und Herzog Wilhalm Pfaltzgrave bei Rhein und Herzog in Bayrn bis auf heut den Tag gehabt hat umb ſein mutterlich Erbe und darumb ich mit iren Gnaden in offen Krieg und Veindſchaft komen, *völlich verricht iſt worden. Sigelt ſein Bruder Parcivall Zenger.* Datum *an unſer lieben Frawen* Nativitatis Mariæ Virginis. 1429.

Ulrich Tyrlinger zu dem Türlſtain. München an Sant Pauls Tag. 1409.

Hans und Stephan die Türlinger. München an S. Sigmunds Tag. 1409.

Rüger der Wartperger zu Eslor. München an Freytag nach Sant Margrethen Tag. 1404.

Hans Türlinger, Wigileis vom Hof, Hanns Hofer, Sighart Miſtlpeck und Tewrlinger. Chunrad Altendorffer, Ortlieb Zenger. München an Sant Sigmund Tag. 1409.

Jörg der Püntzinger, Dietrich der Sazenhofer, Matheis der Sentlinger Burger zu München, Jörg Waldecker, Arnolt von Kamer der Elter, Wilhalm Mächslrainer. 1395.

Ott Seft vergicht das im ſein gnädiger Herr Joannes Pfalzgraf bey Rein, Herzog in Bayrn verricht hat aller Schuld &c. fur all Sach Dienſt Maidem und Schäden. München am Freytag nach Sant Oſwalds Tag. 1395.

Chunrat Ramspeck Herzog Johañs ſäliger Gedächtnus Diener. München. 1422.

Ich Hans Zenger zu Schwartzeneck &c. bekenn das Herzog Ernſt und Herzog Wilhelm &c. die Herrſchaft und Veſten Regenſtauffen mit ſampt den Marckt und mit aller Zugehörung, als er die von den Preyſingern inngehabt hat, und auch die Brief darüber von im geelediget und gelost hat umb 1500. *guter ungeriſcher Guldein.* 1419. *an Sant Niclas Tag des heiligen Biſchofen.*

Quitbrief von Schvvaben.

Wir Fridrich Herzog zu Deck &c. bekennt das im die hochgeborn Fürſten Herzog Ernſt und Wilhalm Pfalltzgraven bey Rein und Hertzogen in Bayrn &c. ausgericht und bezalt haben &c. alle die Geltſchult und die Schaden die wir von iren wegen zu Pfaffenhoven genomen haben &c. und all anderer Schaden und Geltſchuld. Montag vor den Sontag ſo man ſingt Lætare *in der Vaſten nach Chriſti Geburt XIIII^{C}. Jar und in den neunten Jar.*

Wir Ludwig Grave zu Ottingen Hofmeiſter &c. bekennen &c. fur unſers Bruders ſäligen Gedächtnus Sun mit Namen Fridrich, Johanſen Ulrichen und Wilhalm und Albrechten und fur alle ir Erben der obriſter Furmunder wir iezt ſein, das uns die hochgeborn Furſtn und Herrn unſer gnädig lieb Herren Her Ernſt und Her Wilhalm &c Herzogen in Bayrn gänzlich ausgericht und bezalt haben aller Schuld Vordrung Hauptgut und allen Schaden die unſers obgenanten Bruders ſäligen Sun an ſie zu vordren gehebt haben bis auf den Tag datum *des Briefs &c. doch ausgenomen die Brief die wir und ſi von unſern gnädigen Herrn ſäliger Gedächtnus Herzog Stephan, Herzog Fridrichen und Herzog Johannſen haben, ob wir und ſi oder unſer Erben ſi darumb Spruch und Vordrung nicht vertragen wolten, ſo ſol uns und in der Quitbrief an den obgenanten Schuldbriefen chain Schaden noch Becrenckung nicht pringen &c. Samſtag vor den Suntag* Jubilate. A. Domini 1427.

Graf Wilhalm von Müntfort quittiert die hochgeborn Fürſtn und Herrn, Herzogen Ernſt und Wilhalm Gebrüeder ſeine gnädige Herren umb Schuld &c. Mindelhaim am Montag nach Sant Matheus Tag. 1427.

Ich Graf Heinrich Graf zu Montfort und Her zu Tetnang bechenn &c. fur meinen lieben Vatter auch für mich und all unſer Erben, als der hochgeborn Furſt und Herr, Herr Ernſt Pfaltzgraf bei Rein und Herzog in Bayrn &c. vor Zeiten meinen obgenanten lieben Vatter ainen Maiden verhaiſſen hat: alſo hat mir mein ietzgenanter Herr ainen Maiden von meins obgenanten Vater wegen geantwurt des mich auch wol begnügt &c. München an Sant Franciſcen Tag. 1433.

Graf Haug von Werdenberg Her zu dem heiligen Berg quittiert Herzog Ernſt und Wilhalm &c. ſeine gnädige Fürſten und Herrn um ſechshundert ungeriſch Gulden Dienſtgelt &c. und auch umb die 800. *Guldein ungeriſch, ſo ſy ſeinen Vetter Graf Albrechten von Werdenberg ſäligen den jüngern auch ſchuldig geweſen umb ſeinen Dienſt.* Datum *an Sant Matheus Tag des heiligen Zwölfpoten.* 1427.

Johann Truchſätz ze Waltpurg bekeñt vor ſich und ſein Hausfraw und fur all ſein Erben das im ſein gnädiger Herr Herzog Johanns ze Bayrn bezalt hat 700. *Gulden fur ſiben Cottember, die er und ſein Bruder Herzog Stephan ze Bayrn im ſchuldig zu geben, und die im angewiſen auf den Zol ze Landſperg &c. Freytag nach dem heiligen Oſtertag.* 1393.

Hañs Truchſatz zu Waldburg, Ritter bekent umb die Schuld und Gult die im die hochgeborn Fürſten ſeine gnädige Herren Herzog Stephan und Herzog Jöhañs Gebruder &c. von Bairn &c. ſchuldig ſein und gelten ſullent, und darumb ſie im Schongaw die Stat und Peytengaw und anderew Stuck die in ſeinen Hauptbrief begriffen ſeind lauter und gut mit allen Nutzen und Rechten ingeſezt habent und darzu vierhundert Guldein jarlichs Gelts aus dem groſſen Zoll zu Landſperg, all Quatember hundert Guldein ze geben, nu bekent er das im die vorgenanten ſeine gnädige Herren ſchon bezalt haben 4000. *Gulden ungeriſch und behaim und damit haben ſie abgelöst die* 400. *Guldin järlichs Gelts an den Zoll zu Landſperg. Sigelt er ſelbs und dabey die Edeln hochgeborn Herrn, Her Fridrich und Ulrich Herzogen von Deck. Pfintztag vor dem Palmtag.* 1396.

Herman Truchſätz quittiert die Herzogen Ernſt und Wilhelm aller der Schuld die ſie oder ir Vatter Herzog Johanns ſchuldig geweſt und gelten ſollen. Datum *Nürnberg des nächſten Eretag nach Gottsleuchnam Tag.* 1419.

Walther vom Stain zum Reichenſtein. Albrecht von Freyberg. 1392.

Chunrat von Stain zu Muntsperg, Ritter. München an Sant Johañs Tag zu Weihennächten. 1416.

Berchtold vom Stain zu Romsperg Halbritter und Pupele von Elerpach der jünger quittieren Herzog Ernſt und Wilhelm, ieder umb funfzig römiſch Gulden an iren Jar-Sold. Sigelt der veſt Paul Ärſinger weil ſie ir Inſigel nit bey ſich gehabt. Am Freitag vor Sant Mathei Tag. 1421.

Berchtold von Stain Halbritter und Chunrad von Stain ſein Sun quittieren Herzog Ernſt und Wilhalm von Bayrn, ires Solds und Jardienſts das ſie ir Diener und Helfer geweſen ſind ain Jar wider den hochgeborn Furſten Herzog Ludwigen von Bayrn. An Sant Jacobs Tag des Zwelfboten. 1423.

Diether von Stain zu Klingenſtain quittiert Herzog Ernſt und Wilhelm aller ſeiner Schuld an den obriſten der heiligen dreyen Kunig Tag. 1427.

Lugwig von Stain zu Marchtel, ſein Vatter Berchtold von Stain ſäligen. An dem obriſten Tag der heiligen drey Kunig. 1427. eod: dato *Fridrich von Weſterſtetten.*

Pienz vom Stain, nent Hartman von Burgaw ſeinen Sweher ſäligen. Am nechſten Suntag vor Sand Pauls Bekerung. 1427.

Chunrat von Stain zu Klingenſtain, ſpricht Eberharden vom Hauſen ſälig. Am Suntag vor Sant Valentins Tag. 1427.

Chunrad vom Stain ſpricht Herzog Ernſt und Wilhalm ledig aller Schuld, ſo er von ſeinen Vatter ſäligen Walthern von Stain an ſie zu vordern gehabt hat. Sigelt der veſt Hanns von Eberſperg. Teſtis: *der weis veſt Herr Berchtold vom Stain Halbritter zu Ransperg ſein lieber Vetter. Am Eretag vor den heiligen Palmtag.* 1427.

Wolf vom Stain zu Klingenſtain quittiert eosdem Duces *umb ſein Vordrung. An dem*
*& 1435. *obriſten der heiligen drey Kunig.* 1427. *
Item *Wolf vom Stain zum Rechtenſtain Ritter. Montag nach Sant Matheus Tag.* 1427.

Burckhart von Freyberg vergiht das im die Durchlauchtigen und Hochgeborn Furſten ſeine gnädige Herrn zu Bayrn Herzog Stephan, Fridrich und Johans an den tauſent Gulden ſo ſie im ſchuldig, funfhundert bezalt haben am Mitwoch nach unſer Frawen Verkundigung. 1381.

Iidem *bezallen* eidem *geſeſſen zu Muttingen ganz und gar. Doch bleiben ſie im noch* 3000. *Gulden ſchuldig, wo von die Brief lauten auf die Statſtewr in München.* 1381. *Am Montag in der Oſterwochen.*

Ich Chunrad von Freiberg geſeſſen zu Schongaw Hern Chunrads von Freyberg des Vitztums ſälign Sun vergich offenlich mit diſen Brief fur mich und fur all mein Erben und tun kunt allermäncklich wan das iſt das mein gnädiger Herr Herzog Stephan Pfallentzgraf bey Rein und Herzog in Bayrn Schongaw die Stat von mir löſet, ſo ſag ich den ſelben meinen gnädigen Herrn an der Schuld der Loſung 300. *Gulden guter unger und behaim quit ledig und los von meines lieben Vettern wegen Hern Heinrichs von Freyberg zu Laugingen geſeſſen, und des ze Urchund des geb ich im und ſeinen Erben fur mich und mein Erben diſe Brief beſigelt mit meinen aigen Inſigel, und darzu ſo han ich gebetten meinen lieben Bruder Burckarden von Freyberg geſeſſen zu Muttingen das er durch mein fleyſſiger Bett willen ſein Inſigel zu einer Zeugnuß aller vorgeſchriben Sach hat gehencket auch an diſen Brief im ſelb on Schaden. Der geben ward an den heiligen Auffart Tag* Anno Dni. 1383.

Chunrad von Freyberg bekent vor ſich und ſein Hausfraw das im der Hochgeborn Furſt ſein gnädiger Herr Herzog Stephan, Herzog in Bayrn &c. yezo verricht und bezalt hat 500. *Gulden von der Stat zu Schongaw und* 500. *fl. darumb er im gen der von Hoheneck ausgezogen hat an den* 2000. *Gulden, darumb im Möringen auf Sant Jacob Tag ſchierſt eingeantwort ſol werden, ſagt im alſo ledig aller Schuld. Schongaw am Freitag nach Geori.* 1385. Item anno eod. *dem nächſten Montag nach Sant Thomas Tag ward im Möring ſchon eingeantwurt.*

Albrecht von Freyberg quittiert Herzog Ernſt und Wilhelm aller Schuld ſo er an ſie gehabt. Munchen an Sant Marien Magdalenen Tag. 1404.

Caſpar der Freiberg quittiert Herzog Ernſt vor ſich umb hundert Gulden, vor ſeinen Bruder Heinrichen von Freyberg ſäligen umb 80. *Gulden. Sigelt Ulrich der Dachauer. Zeugen Hans Pelhaimer und Peter Sentlinger. München an Suntag vor Symonis & Jude.* 1405.

Agnes Eberhartz von Freyberg ſäligen Wittib quittiert Herzog Ernſt umb 50. *Gulden reiniſch ſo er ir an den* 322. *Gulden ungeriſch, der er ir haftet, zu rechter Zeit und Weil verricht und bezalt.*

Fridrich, Heinrich und Peter von Freyberg quittiern Herzog Ernſt und Wilhelm ire liebe gnädige Herren umb anderthalb hundert reiniſch Gulden ſo ſie inen an irer Dienſt Schuld gelten ſollen, verricht und bezalt. An Sant Jacobs Tag. 1419.

Chunrad von Freyberg zu Aſchaw Ritter vergicht das er zu ſeinen gnädigen Herren Ernſt und Wilhelm der verſeſſnen Zinſen halber wegen die man im järlich aus der Statſtewr zu Munchen bis auf datum *dis Briefs ſchuldig geweſt iſt, nun hinfur nichts mer zu vordern und zu ſprechen haben ſolle. Pfintztag nach Sant Dorotheen Tag.* 1419.

Chunrad und Ruland von Freyberg geſeſſen zu Aſchaw quittieren Herzog Ernſt und Wilhelm umb die 150. *tt. Münchner Pfenning ſo ſie järlich aus der Statſtewr zu München gehabt haben &c. Siglen die veſten Wilhelm der Lawtenbeck und Pauls* de *Areſinger.* Teſtes: *Eraſem Hauſner Richter zu München und Jörg Schilhatz. Am Sampſtag in der Vaſten als man ſinget* Reminiſcere. 1423.

Chunrad und Haupt die Marſchälk von Pappenhaim und Anna Heinrich des Marſchalcks von Pappenheim ſälign Wittib quitieren Herzog Hans ſeines dritails an den *tauſent Gulden darüber ſie Brief von Herzog Stephan, Herzog Fridrichen und Herzog Johannſen haben. Sontags in der Vaſten als man in der heyligen Kirch ſinget* Oculi. 1393.

Ich Haupt zu Pappenhaim des H. R. R. Marſchalck bekenn offenlich an den Brief vor aller mäncklich als mein gnädiger Herr Burggraf Fridrich von Nürnberg und Graf Ludwig zu Otting zwiſchen den durchlauchtigen hochgebornen Fürſten &c. Ernſt und Wilhelm &c. Herzog in Bayrn &c. meinen gnädigen Herrn zwiſchen in und mir zu Eyſtet beredt und getaydingt haben von des Niderlegens wegen und Schäden der mir geſchehen iſt von ir und den iren darumb und dafür ſi mir für die ſelben Schäden bezallen ſullen anderthalb hundert Guldein, der ſelben anderthalb hundert Guldein ſag ich obgenant Haupt Marſchalck die obgenanten mein gnädig Herrſchaft Herzog Ernſt und Herzog Wilhalm und all die irn fur mich und all mein Erben quit ledig und los mit Krafft des Priefs trewlich an alles Gevärd, Urchunt des Priefs verſigelt mit meinen aigen aufgedruckten Inſigel. Datum in die S. Valentini. 1411.

Eosdem *quittieren umb ir Schuld Haupt und Sigmund zu Pappenheim Gebrüeder. Montag in den Pfingſtfeirn.* 1425.

Hañs Marſchalck von Pocksperg Pfleger zu Dachaw quitiert den Erbern Ritter Her Zachreis von Höhenrain, das er im hewr das Jahr von den Kaſten zu Schwabn gericht und gewert hat 40. tt. Würzburger &c. 1371. *An Sant Pauls Tag.*

Hans der Marſchalck von Pocksperg quitiert eundem *vor dis Jar, um X. tt. Regenſpurger Pfenn: von der Kaſten Gült ze Swaben.* 1376. in die S. Nycolai Epiſcopi. Uxor ejus Anna. 1475. *An Sant Marteins Abend.*

Ulrich der Marſchalk von Oberndorf quitiert Herzog Stephan und Herzog Johañs der Schuld von egenanten Hertzog Johañs von Dienſt wegen herrürent. Doch ſollen die Brief die er von in hat umb die Pfleg und über das Gericht zu Rain darauf ſie im an der Schuld verweiſt habent ſtät bleiben. Suntag nach unſer Frawen Tag Aſſumptio. 1386.

Hainrich Marſchalck ze Oberndorf bekent das im Hañs Egloffſtainer Pfleger ze Pfaffenhoven fur Herzog Ernſt und fur ſein Brüder 200. ungeriſch Gülden. Siglet mit ſein eignen und ſeins lieben Bruders Ulrich des Marſchalcks Inſigel. Geben ze Pfaffenhofen am Eretag nach den weiſſen Suntag. 1404.

Chunrad von Haimenhofen Ritter geſeſſen zu Purgberg quittiert Herzog Ernſt und Herzog Wilhelm umb hundert reiniſcher Gulden. Munchen am Pfinztag nach den Suntag Quaſi modo. 1421.

Ulrich von Haimhofen zu Hochentann bekennt für ſich und ſeine liebe Vetter Rudolph und Hañſen von Haimenhofen Gebrüder, ſeines lieben Bruders Sun Pientzen von Haimenhofen ſälign und fir all ir Erben quittiert umb alle Schuld Vordrung Hauptgut und Schäden ſo ſie zu Ernſt und Wilhalm Herzogen in Bayrn gehabt haben. Sigelt ſelbs nebſt ſeinen lieben Vettern Herrn Cunrad von Haimhofen. Montag vor dem Palmtag da man zalt 1427.

Fritz von Weſterſtetten bekent vor ſich ſein Hausfraw und Erben das er von Herzog Ernſt ſeiner Schuld entricht worden. Lantzhut am aller Selen Tag. 1401.

Heinrich von Weſterſtetten quittiert Herzogen Ernſt und Wilhelm um 50. *Gulden reiniſch, an denen hundert Gulden reiniſch ſeines Solds. An Sant Oſwalds Abend.* 1414.

Hañs von Weſterſtetten zu Trabenſtain den man nent Schopp quitiert eosdem *umb Schuld. Zu den obriſten der heiligen drey Kunig Tag.* 1427.

Ulrich und Wilhelm von Weſterſtetten baid von Drackenſtain quittiern Herzog Ernſt und Wilhelm umb Schuld. Nenen Diethern von Eſteten ſeligen iren Ohaim, und Ulrich von Weſterſtetten ihren Vattern. An Sant Jacobs Tag des heiligen Zwelfpoten. 1429.

Hañs von Schwangaw und Bartholome von Schwangaw ſein Bruder das ſie mit &c. Margraf Ludwigen von Brandenburg iren gnädigen Herrn gänzlich vertaidingt und verricht ſein aller Vordrung und Anſprach &c. an Sant Lucien Tag. 1356.

Stephan von Schwangaw vergibt das er den hochgebornen Fürſten Herzog Stephan, und Herzog Johañſen Pfallentzgraven bei Rein und Hertzogen in Bayrn ſeinen lieben gnädigen Herrn verſprochen und gehaiſſen hat, mit ſeinen Veſten und mit ſeinen Leib und Gut zu warten bis auf Sant Jörgen Tag ſchierſt komend mit der beſchaiden ob ſi in der ſelben Zeit zu ſchickn oder zu handeln gewunnen von Krieg oder von welherlay Sach wegen das wär, oder wem die ſelben Stöß und Handlung antreffen, darzu ſi ihrer Veſt oder irer bedörfften das er in dan mit denſelben ſeinen Veſten und mit iren Leib und Gut warten und gehorſam ſein ſollen nach allen ihren Vermügen getrewlich an alles Gevärd, und darumb ſollen im die egenant ſeine gnädige Herrn tun nach dreyer ir Rathgeben Rat, die er darzu nimbt, wär aber das ſi nichtz ze ſchicken oder zu handeln gewunnen in der egenanten Zeit darzu ſi ir Veſt oder ir bedurfften, ſo ſollen ſie im danoch darumb tun nach der dreyer Rat darumb das er in alſo mit ſeinen Veſten gewart hat. Eritag nach Sant Jörgen Tag. 1379.

Ulrich von Schwangaw, gedenckt ſeines Bruders. 1393. Idem *Landſperg.* 1394. 1396.

Ulrich Chunrat und Pärtlin von Schwangaw alle drej Gebrüeder werden von Herzog Ernſt, Wilhalm und Elizabeth des egenanten Herzog Ernſt Gemahel aller irer Vordrung verricht zu Landſperg, durch Hanſen Jäger Burger zu Landſperg, ſiglen ſelbs. Teſtes: *Jörg Smieher und Hans von Wal.* 1404. *an den Suntag da man ſingt* Lætare *in der Vaſten.*

Hans Lechsperger ſigelt ein Schwangawiſchen Brief: Teſtes *die Erbergn Jörg* von Schwangaw Chunrads Sun, Hainrich Schambeck, Hañs Poppler. Eberhard Kazmair 1420. Sambstag nach Sant Pauls Kerung.

Eytel von Weſternach der jünger quitiert Herzog Ernſt aller ſeiner Fordrung an Dienſt, Sold und Schäden &c. Munchen 1423. an Sant Philippen und Sant Jacoben Tag.

Hainrich von Weſternach bekennt der Spruch und Vordrung ſo er gehabt hat oder vermaint ze habn zu Herzog Ernſt und Wilhelm, als er ainen Mayden in iren Dienſt abgeritten hat, das er ſolcher Sprüch gangen iſt auf Herzog Ulrich zu Deck und auf den ſtrengen Ritter Clauſen von Vilipach, die auch darumb ausgeſprochen hant das im die obgenant gnädig Herrn von Bayrn umb ſolch Vordrung und Sprüch geben und bezalt haben 25. reiniſcher Gulden. Am Suntag vor unſers Herrn Fronleuchnam Tag. 1429.

Burckhart von Knöring Ritter quitiert Herzog Ernſt ainer Geld Schuld. München des nächſten Montags vor Sant Jacobs Tag.

Arnold von Kamer zu Vetzendorf und Wilhalm Mächſelrainer. München an Sant Jacobs Tag. 1403.

Egellin von Schellenberg Ritter. Die Erbern veſt Dietrich der Hofer Ritter, Veit der Abamer Vitztum und Wilhalm Mächſelrainer Herzog Ernſts und Wilhalms Rath &c. 1411. in der Vaſten an dem Sampstag vor Oculi.

Märck von Schellnberg von Waſſerburg. Toltzer von Schellenberg, Caſpar Torär und Chunrad Dachawer. Landſperg an Freitag nach Sant Lucien Tag. 1424.

Albrecht von der braitten Landenberg Ritter. Montag vor Sant Jörgen Tag. 1429.

Sigmund und Haug baid von der hohen Landenberg Gebrüder, quittieren Herzog Ernſt und Wilhalm irer Vordrung von ihren lieben Herrn und Vatter ſäligen herrierend Herr Hañſen von der Hohenlandenberg Ritters von ſeiner Dienſt und Schäden wegen. An Sant Jacobs des heiligen Zwelfpoten Tag. 1429.

Claus von Villenpach, Ott der Kraft baid Burger ze Ulm quittieren ire gnädige Herrn von Bayrn (Ernſt und Wilhalm) umb 100. tt. guter und geber Regenſpurger Pfeñing, darumb ſi Brief haben verſigelt mit des erbern Manns Johañes des Langenmantels genant von Wertungen Inſigel Burger zu Augsburg dem nächſten Donnerſtag vor Sant Thomas Tag des Zwelfpotten vor Weihennächten. 1384.

Claus von Villenpach Ritter bekent das er mit den hochgeborn Fürſten Ernſt und Wilhalm, von aller Zugriff und ander Sach wegen die er zu in und den iren bis auf Datum des Briefs getan und zugezogen hat auf ein ganz End verrichtet und verſunet iſt. Sigelt ſelbs. Am Montag vor des heiligen Crawtz Tag an den Herbſt. 1418.

Hañs von Villenbach bekent das im ſein gnädiger Herr Herzog Ernſt fur ſeinen Tail ausgericht und bezalt hat fur ſollich Gut und Schaden die ich von ſeinen wegen in der Veſten Lichtenberg verloren und entphangen het 25. guter reiniſcher Gulden. Munchen am Montag vor Lucie. 1425.

Hanns und Jacob baid von Althaim bekennen umb den Brief den ir lieber Ohaim Hans von Plinthaim ererbt hat von ſeinen Enen ſäligen Hañſen von Althaim der da laut das der hochgeborn Furſt und Herr Herr Stephan Marggraf zu Brandenburg Pfalzgraf bei Rein und Hertzog in Bairn &c. den obgenanten Hañſen von Althaim ſchuldig ſey 300. Gulden guter Florin umb ſein Dienſt und des Priefs datum ſtet zu Augsburg am Montag nach Sant Lucien Tag 1347. &c. — „ Eritag nach dem heiligen Oſtertag A. 1427.

Seitz von Althaim bekent das an der Schuld ſo Herzog Johanns ſeinen Vatter Seitzen von Althaim ſchuldig geweſen, Herzog Ernſt und Wilhelm iren Tail an der Schuld im bezallet haben. Geſchicht Meldung Herrn Wilhalmens von Wolfſtain. Sigelt Jobſt von Abenſperg. Zeigen: Peter Hochſtetter Pfleger zu Sigenburg und Wilhalm Regeldorffer. An unſer Frawen Tag Annuntiationis. 1427.

Hañs von Plinthaim bekennt mit den Brief das Herzog Ernſt und Herzog Wilhalm im aller ſeiner Vordrung gericht und bezalt haben. Nent Hañſen von Althaim ſeinen lieben Enen ſäligen. Eretag nach dem heiligen Oſtertag. A. 1427.

Puppeli * von Ellerpach der jünger. München am Freytag nach dem heiligen Auffarttag. 1423.

Puppelin von Ellerpach der Elter zu Krewmbach. Munchen am heiligen obriſten Tag der heiligen drew Kunig. 1427.

Albrecht von Kungseck geſeſſen zu Achberg, gibt Hañſen von Aſch Gewalt mit Herzog Ernſt und Wilhalm ſeiner Vordrung halber zu handlen. Sigelt der frum und veſt Herr Hainrich von Horlingen Ritter. An Margreten Tag. 1429.

Peter von Hoheneck Taidings Brief mit Herzog Ernſt und Wilhalm und der Herzogin Elizabet der Schäden ſo ſi und ir Helfer und Diener im und den ſeinen zugezogen und getan haben, das Er darumb mit in auf ganz End verricht und vertaydingt iſt in der maß als hernach geſchriben ſtet &c. Mitwoch nach Sant Auguſteins Tag. 1408.

Hañs von Hanburg, ſein lieber Bruder ſäligen Albrecht von der braitten Landenberg zu Ramsperg. 1427.

Hanns von Hornſtein zu Schatzberg, nent Hainrich von Hornſtain ſeinen Bruder. Der weis veſt Hanns von Eberſperg. Berthold von Stain von Ronsperg Ritter, Chunrad von Hainerhofen. Eretag vor dem heiligen Palmtag. 1427.

Jörg von Liechtenaw, neñet Flecken von Liechtenaw ſeligen ſeinen Vatter. Am heiligen Palmtag. 1427.

Ich Hañs von Stadion, neñet Wilhelm von Stadion ſeinen lieben Bruder. Am heiligen Palmtag. 1427.

Peter von Lauberg zu Giengen. 1427.

* id est: Hippolytus

Burckhard der Weichslaer von Tal. 1395. *des nächſten Pfinztag nach Sant Thomas Tag.*

Rudolf Hörlinger. Der erber und veſt Heinrich von Halldenberg. Munchen. 1406.

Hanns Degenhart von Früſting: Wilhelm der Mächſelrainer Pfleger zu Landſperg. Landſperg an Sant Agneſen Tag. 1398.

Jobſt von Reich Hofmeiſter. München an dem newen Jar. 1415.

Hannſen von Sparbersegk. Landſperg an den Ebenweichtag. A. 1400.

Wilhalm Spät Her Raubartz Sun. München an Sant Urſeln Tag. 1410.

Hainrich von Eyſenburg Ritter, ſein Bruder Puppelin. An Sant Kathrein Tag. 1408.

Jörg Häl, Albrecht Preyſinger, Wilhalm Mächſelrainer. Munchen am Eretag nach dem Palmtag. 1407.

Hans Magenbuch quittiert Herzog Ernſt ſeiner Schuld nach Sant Johanns Tag zu Sunwenden. 1402.

Heinrich der Schnelman, Heinrich der Part. Munchen Suntags vor Sant Thomas Tag. 1410.

Veit Achbaymer Herzog Ernſts Kamermeiſter. Hans der Läwtenpeck der veſt Ritter, Paul Ärſinger Freytag vor Sant Gallen Tag. 1407.

Kaſpar von Wäll. 1427.

Burckhard von Pach. 1427.

Burckhard von Werdenaw. 1427.

Hanns von Eberſperg, neñet Peter von Eberſperg ſeinen lieben Bruder. 1427.

Eberhard Guß von Guſſenberg, Puppelin von Ellerpach, Peter Northofer, Bartholomæus Stör. 1427.

Hanns von Aſchs, Albrecht von Kungseck zu Achberg. 1427.

Jobs von Awtenried. 1427.

Hainrich und Rudolf die Grinlich Gebrüder. 1427.

Ulrich von Altmanshoven. 1429.

Chunrad von Aichelberg Dienſtbrief datum *auf Jacobs Tag des merern und heiligen Apoſtels.* 1435.

Jobs der Vinck quittiert Herzog Ernſt um ſein Vordrung, ſeines Solds halber in dem Krieg wider Herzog Ludwig, darumb er hindergängig worden, hinder die veſten Jobſten Rorpecken Hofmeiſter, Paulſen Arſinger Kammermaiſter und Chunrad Dachawer zu Lauternpach. Suntag vor Sanct Jacobs Tag. 1425.

Claus von Anslabingen, Triſtan Zenger, Peter der Peffenhauſer, Chunrad von Egloffſtain, Hartman Gleich Kaſtner ze Strawbing. 1327.

Heinrich Zipfel Korher der Stift zu allen Heiligen zu Speyre. 1419.

Hanns Sälman von Mämingen, Hanns Ayniger Pfleger zu Wolfartzhauſen, Ulrich Engelſchalck. 1402.

Wilhalm der Frawnberger, Wilhelm der Mächſelrainer, Albrecht der Preyſinger, Jörg der Frawnberger vom Hag, Parzeval der Zenger. München am nächſten Freytag nach Sanct Thomas Tag. 1396.

Jörg Kunmair Burger zu München, Franz, Hans, und Heinrich die Part Burger zu München. Munchen an Sant Laurenzen Tag. 1405.

Chunrad der Geyger von Alon Burger zu Nordlingen, ſagt die Herzogen Stephan, Fridrich und Johañs die Gebrüder ainer Schuld ledig. 1387. *an Sant Valentins Tag.*

Claus Tagprecht Burger zu Mämmingen. 1391.

Hanns Wernher Burger zu Augsburg, Albrecht Lieber und Jos Gach auch Burger alda. 1425.

Johan Lieber Tümherr zu Augsburg, ſeins Bruders ſäligen Kinder Sighards und Bartholmes Pfleger verjeht das Herzog Ernſt und Wilhalm im iren Tail bezalt haben an der Schuld der zwayhundert ungeriſch Gulden die weyland Herzog Stephan und Herzog Johanns ihren Vatter ſchuldig geweſen. Sigelt ir lieber Ohaim Oſwald Tuchſenhauſer. Zeygen: Jörg Türndel und Lienhart Eglinger. München am Sampstag vor unſer lieben Frawen Tag Aſſumptionis Anno Dni: MCCCCXXXV.

Niclas der Heuglär von Schongaw quittiert die Herrn zu Bayrn irer Schuld die im von Hanns Jäger Burger ze Lantſperg und Ulric Rumhofer Vitztumb Schreiber in obern Bayrn. Siglen die Erbern Ulrich der Stamler und Contz der Pfetner baid geſeſſen ze Lantſperg. 1387. *am Micken nach dem obriſten.*

*Hanns Guße ze Prenntz bekennt der Krieg halber ſo zwiſchen Herzog Ernſt und Wilhelm ainer ſeits, und dan im und ſeinen Helffern baiderſeits geweſen * das er ſeiner Schuld und Schäden verricht worden, durch die hochwirdigen Edeln veſten Erbern und weiſen Herrn Petern Biſchoven zu Augspurg, ſeinen gnedigen Herrn, Hauptman zu Pappenheim, des heiligen Römiſchen Reichs Erbmarſchalk und Conrad Vegelin zu der Zeiten Burgermaiſter zu Augspurg. Geſchicht alda Meldung der veſten und Erbern Ulrich Adelzhover Pfleger zu Moringen, und Wilhalm Jägers Richters daſelbs, Hans Putrich Burgers zu München und Hanns Weilhamer Caſtner daſelbs. Zeugen die erſamen und weiſen Gabriel Ridler alter Burgermaiſter zu Augsburg und Albrecht Lieber Burger daſelbs. Sigelt die veſt und Erbern Ortolf Santzeller zu Edelzhaus und Peter Marſchalk zu Stumpfenberg. An dem weiſſen Suntag als man in der heiligen Kirch ſinget* Invocavit *in der Vaſten.* 1436.

* *von ain Viertails vvegen an Moringen.*

Peter von Freyberg zum Eyſenberg, Ott der Pienzenawer, Hans Kienberger der Zeit Pfleger zu Zinberg, Wilhalm Graß. Munchen am Montag vor Sand Pauls Tag. 1430.

Wilhalm von Abelſingen, Ulreich von Augsburg, Claws vom Stain, Claws von Ebenhaim, Hanns Leo der Maisvolle, Ulrich Koch, Thoman Sneider alle Graf Ulrich des jungen zu Helffenſtain Diener ſo er Herzog Ernſten zugefürt. Werden irer Schuld bezalt, und quittieren den Herzog. München an der XI^{m} *Maid Tag.* 1436.

Conrad von Haimhoven der jünger, bekent als Anwald ſeiner lieben Brüder Panthaleons und Walthers das er mit Herzog

Ernſt ainig worden der Vordrung, ſo ſie an im gehabt, zweyer Brief wegen, die da ſagen Heinrichen von Swartzburg von Kayſer Ludwigen von Rome umb ain Gult aus dem Zoll zu Munchen und am Pasperg, auch auf die Veſten Rawhenlechsperg &c. Freytag vor Sand Symon und Judas der heiligen Zwelfpotten. 1436.

Ulreich Truchſäß von Ringingen bekent vor ſich und ſeinen lieben Bruder Heinrichen Truchſaſſn und fur all ir Erben als ſie einen Brief haben den die durchleuchtigen Furſtn und Herrn Her Ludwig und Herr Stephan Marggrafen zu Brandenburg, Pfalentzgraven bey Rein und Herzogen in Bayrn löblicher Gedächtnuß Her Chün Truchſäſſn von Awrach geben haben umb funfzehen hundert Florin, dorumb er irn Gnaden zwai gantze Jar mit zehen Mañen mit Helmen wider den König von Behaim gedient hat ererbt und iñ irer Gewalt haben, daran Herzog *Ernſt und* Herzog *Adolphen, ſeins Bruders* Herzog *Wilhalms Sun, ein drittail gebüret zubezallen, darumb quittieren ſie beide Herzoge. Eritag nach dem Sontag* Quaſi modo geniti. 1437.

Conrad von Bappenheim Ritter, des heiligen Römiſchen Reichs Erbmarſchalk bekennt das er von Herzog Ernſt verricht ſey der Schäden, die er mit ſeinen gnädigen Herren Herzog Albrecht in Behaim entpfangen. Eritag vor Sant Margrethen Tag. 1437.

Ulrich von Weſternach quittiert Herzog Ernſt und Herzog Albrecht ſeines Dienſts Solds. München am Micken vor unſer lieben Frawen Tag ze Liechtmeß. 1438.

Chuntz Sunderhaimer quittiert eoſdem *ſeines Dienſtgelts. Sigelt Wernhard Seiberſtorffer Cammermaiſter. Zeugen: Oſwald Tuchſenhauſer, Hans Engeler und Symon Hochmut. München an Eritag nach* Oculi *in der Vaſten.* 1438.

Hainrich von Freyberg von Liechtenberg und Adelhait ſein Mutter bekennen das ſie Hanns Jäger Burger zu Lantſperg und Ulrich Rumhofer Vitztumbs Schreiber in obern Bayrn von ihres gnädigen Herrn wegen von Beyrn, von des Kaufs wegen den ſie mit im getan habent umb die Veſt Liechtenberg verricht und bezalt habent von der Schatzſtewr zu Lantſperg zu Weilheim und zu Murnaw 1270. *guter ungeriſch und beheimiſcher Guldein. Geben Lantſperg am Eritag nach Sant Sebaſtians Tag.* 1387.

Quittbrief aus Francken.

Wir Gerlach Herre zu Hohenloch &c. becheñt das ihm Herzog Stephan Pfallentzgraf bey Rein und Hertzog in Bayrn unſerm lieben Herrn und Schwager gebn bezalt und beweiſt hat an dem Erwirdigen ſeinen Herrn und Öhaim drewtauſent Guldein an der Schuld als er und ſein Bruder, im ſchuldig ſind, und dieſelb Summ mag der vorgenant Herzog Stephan, im Gerlach abslahen, an welher Schuld er wil die er und ſein Bruder ime Graf Gerlachen ſchuldig iſt es ſei an Pfantſchaft oder an verbriefter Schuld welcher er wil &c. 1377. *an dem nägſten Dienſttag nach Sant Veitz-Tag des heiligen Martrers.* *

* vid: *Cod: diplom:* meum *ad* A. 1381.

Berchtold Schenck von Geyrn ſeine Sün Hainrich und Hanns. Amberg am Pfintztag nach Philippi und Jacobi. 1394.

Fridrich der Schenck von Geyrn geſeſſen zu Uttenhofen, Seitz Aicher Zollner zu Ingolſtat. Nennt Jörgen den Schencken ſeinen Vettern. Munchen an Sant Dionyſien Tag. 1427.

Jörg und Wigilais die Schencken zu Geyrn, Ulrich Pientznawer, Wilhelm Schellenberger. Berching an Suntag nach Sant Dorotheen Tag. 1428.

Hainrich der Lamprecht, Albrecht von Egolfſtain der jünger, Chunrad der Trienner Burger zu Munchen, Jörg der Frawnhofer. 1393.

Dietrich Egolfſtainer, Thoman der Preyſinger. Datum *Amberg an Sant Johanns Tag zu Sunwenden.* MCCCXCV.

Albrecht vom Egloffſtain zu Tumveld, und ſein Hausfraw. 1419. 1420.

Eberhard Fuchs Ritter geſeſſen zu Eltmey, Dorothea die Seiberſtorfferin bekennen das inen ihre gnädige Herrn und Furſten Herzog Stephan Fridrich und Johanns Gebrüder verſchaft und verweiſt haben nach iren Genügen zwai tauſent Gulden in Pfantſchaft weis auf dem Zoll zu Ingolſtatt fur das Gelt das ſie Dorothea auf der Statſtewr zu Schwäbiſchwerd gehabt hat von Heiratguts wegen. Aller diſer Schuld ſprechen ſie die Herren quit, unter iren und ires Oheims Burckharden von Seckendorfs Inſigel, darunter verpind ſich die egenante Dorothea Seyberſtorfferin mit iren Trewen das alles ſtät zu halten, wan ſie kain aigen Inſigel hat. Zeugen: Her *Dietrich der Satzenhover und Herr Heinrich der Smieher. Eretags vor aller Heyligen Tag.* 1486.

Hainrich Lämlein, Lutz Lämlein, Götz Fuchs, Götz Kranz, Ulrich Kranz, Hainrich Caſtel, Hañs von Hohenhaim, *Hañs Burger, Hañs von Egolfſtain, Albrecht von Egolfſtain, Hañs Tür, Rigel Albrecht Rindsmaul, Wilhalm von Mayenzil, Zachreis von Wolfperg, Weiſſlaw Hañs von Wildenſtain, Ulrich Lattinger, Ulrich Gundelwein, Fritz Haller der Grollär und* Heinrich *Burghart quittieren Herzog Johañs in Bayrn ires Solds Hauptgutz und Schäden gänzlich von des Dienſt wegen den ſie im iezo zu München getan haben. Mitwoch nach der aindlef tauſend Mayd Tag.* 1392.

Apel von Loß, Dietrich der Egolfſtainer. Amberg am heiligen Sunbentag. 1395.

Arnold von Pebenburg, Heinrich von Krälshaim, Weipprecht von Goldmarhauſen, Andres Taw, Fridrich von Seldeneck, Hañs Truchſätz, Hawg von Wildenholtz, Heinrich Zirkendorffer, Hañs von Lewtzenpruñ, Wilhalm Truchſätz, Ott Hock, Weyprecht Tañer, Peter Sang, Hañs Degen, Reinbot Morſtain, Hañs Goltſtain, Fridrich Hartañt, Chunrat Wishaimer, Jörg Mägerl, Heinrich Regenpach quittie-

ren Herzog Hañs zu Bayrn &c. ires Dienſt wegen den ſi yetzo zu München getan haben. Sigelt Arnolt von Bewenburg und Weypprecht der Tañer. Mitwoch nach der aindleftauſent Maid Tag. 1392.

Wilhalm von Pebenburg Ritter an der Zeit geſeſſen zu Purlaſchwaben, Ulrich Edelman Pfleger zu Vohburg 1415. am Erichtag vor dem heiligen Oſtertag. A. 1416. ab eodem dicitur Richter zu Vohburg.

Hainz Zoſſe geſeſſen zum Mornſtain, ſiglet ſelbs. Dietrich Satzenhofer Herzog Hannſen Hofmeiſter von Bayrn. 1393. Datum Prag des nächſten Tag nach Sant Gallen Tag.

Herman Pecktaler, Chunrad Podem Herzog Ernſts und Wilhalm Zollner zu Ingolſtatt, Heinrich Appſperger Pfleger zu Ingolſtat, Ludwig Kloſner, Peter Lammel bed Burger zu Ingolſtatt. Pfintztag vor Oculi in der anderen Vaſtwochen. 1403.

Ruger Erlshofer. Joañes Herzog Ernſts und Herzog Wilhalms Canzler. Regenſpurg an unſer lieben Frawen Tag zu Liechtmeß. 1411.

Seifrid der Kröpf und ſein Hausfraw. 1380.

Hilpold von Stain der Elter. Am heiligen Pfingſtag. 1380.

Jacob der Kellner von Sefeld. 1380. Wilhalm Hofer. 1401. Suntag nach Sunwenden.

Wilhalm Plaſt. 1415.

Thoman von Roſenberg quittiert Herzog Ernſt und Wilhalm aller Schuld auf zwey Brief deren der eine lautet von Herzog Stephan und Joannes auf Arnolden von Roſenberg ſeine Hausfraw und Erben. Ingolſtat am Freytag vor Laurentzen Tag. 1396.

Der ander von eben denen ſelben ad eundem eod: anno. Thoman von Roſenberg ſiglet ſelbſt. An Sant Thomas Tag des heiligen Zwölfpotten. 1427.

Egelein von Roſenberg der jünger quittiert Herzog Ernſt und Wilhalm der Schuld. Siglet Hanns Reich von Reichenſtain. Zeugen: der veſt Her Arnolt von Ratperg Ritter und Heinrich Münch von Gachnang. Baſel an Sant Walpurgen Tag. 1433.

Chunrad von Harttenn Ritter, quittiert Herzog Ernſt und Wilhelm ſeiner Schuld. 1427. an den weyſſen Suntag in der heiligen Vaſten.

Arckinger der Kottenhaimer ſagt Herzog Ernſt und Wilhalm los der Brief die Erhard der Razper und Heinrich der Flach von inen gehabt haben. Siglet ſelbſt. Eritag vor Sant Bartholomeus Tag. 1427.

Jörg von Seggendorff Ritter quittiert Herzog Ernſt und Wilhelm der Schuld und Brief ſo ſein lieber Vatter Walther von Seggendorff von Herzog Stephan und Herzog Joañes Gebrüder gehabt hat. Eritag nach Sant Franciſcen Tag. 1427.

Hañs Lanquarter. Augſpurg an Montag vor Gotzleichnams Tag. 1433. 1434. ſiglet Albrecht Rotbachs.

Martein Heyden Ritter geſeſſen zu Nürenberg bekeñt daß im Herzog Ernſt und Wilhalm die newnhundert und funfzig ungeriſch Gulden ſo Herzog Johañs von Bayrn ſäliger, Otten Hayden ſeinem Vatter dem Gott genad ſchuldig belieben iſt los und ledig gemacht und verricht. München am nächſten Freytag vor Sant Bartholomeus Tag. 1434.

Lewpolts von Bebenburg Dienſtbrief auf ein Jahr quitiert um ſeinen Jar Sold. München an Sant Martins Abend. 1436.

Hanns Scheit und Nickel Schuttnſamen Quitbrief. Sigelt Juncker Hanns von Apsperg. an Sant Stephans Tag. 1436.

Fritz der Hofer von Dinckelspühel, neñt Fritzen Hofer ſeinen Een, Niclas Luger, Conrad Limpeck, Jorg Zucker, Lorentz Schrenck Burger zu München, Heinrich von Hall Burger zu Augsburg. Hañs Pütreich der Jung, Burger zu München. an Sant Barbaren Tag. 1437.

Herzog Stephan Fridrich und Johañs Gebrüeder Schultbrief gegen iren lieben getrewen Jacob den Prunhofer Schultbaiß zu Regenſpurg. Porgen Hañs von Abenſperg, Hartweig der Degenhart zu dem weiſen Stain, Peter der Eckker zu Eck ir Hofmeiſter, Ulrich der Eckker zu Eckenmul und Stephan der Degenberger zu Alteñußberg 1385. des Pfintztag nach dem Oſtertag.

Johañes Pfaltzgraf bei Rein und Herzog in Bayrn verſchreibt ſich Jacob den Pruñhover Schulthaiſſen zu Regenſpurg umb das was er bey im verzert. Sezt zu Porgen ſeine liebe getrewe Dietrich den Satzenhover ſeinen Hofmeiſter, Seitzen den Preiſinger von Weickertshauſen ſeinen Schencken, ſollen vor im laiſten in ainen erbergn Gaſthaws zu Regenſpurg mit ainen Pfand und einen erbergn Diener ir yeglicher &c. 1385. Eretag nach Sant Margreten Tag der heiligen Junckfrawen.

Stephan und Johañs Gebrüeder Herzog in Bayren weiſen Seyfriden dem Portner Burger zu Regenſpurg ſeine Schuld an auf den Tail ires groſſen Zolls under Newhauſer Tor hie in München, den Ann Guntherin ire Burgerin hie in München vormaln umb ettwe vil Gelts von im iñe gehabt hat. Solle die Brief hinterlegen bey dem Erwirdigen Herrn Johañſen Biſchof zu Regenſpurg iren getrewen und lieben Cantzler. München. 1392. des nächſten Freytags nach dem heiligen Oſtertag.

Seifrid der Portner Burger zu Regenſpurg, Añ ſein Hausfraw, Hañs ir lieber Sun der Münchner der zu ſeinen Tagen noch nit kommen iſt. Neñen Hañſen den Vinger iren lieben Sweher und Vatter und Hans Sluder baid Burger zu München. Sigelt Heinrich der Putrich Burger zu München. Zeugen Chunrad Diener und Chunrad Geiger baid Burger zu München. Am weiſſen Suntag. Anno 1393.

Herzog Johañs, von Bayrn, Graf zu Hollant bekent das er ſeinen lieben heimlichen und getrewen Herrn Heinrichen Notbafft,* gunt und gibt, in und ſeinen Erben und Nachkomen in Kraft des Briefes für rechts frey aigen Gut ſein Slos und Ve-

ſte

* ſeinen Vitzdomb in nider Bayrn.

*ſte Hilkerſperg und ſeinen Marckt zu Hofkirchen, mit allen Gericht, Herrſchaft, Renten, Zinſen und Gülten zu Holz zu Veld und zu Dorf das darzue gehort nichtz ausgenomen klain und gros * fur ein ſolche Summam Guldein die im Herzog Johaňs ſchuldig iſt mit Namen als von der Senen und Berichtung zwiſchen im auf einem, und ſeinen lieben Ohem des Hertzogen von Prabant und ſeiner Gemähl ſeiner Muemen ſeins lieben Pruder Herzog Wilhalms ſeligen Tochter auf dem andern Tail drey tauſent Nobel macht funf tauſent achthundert newn und funfzig reiniſch Guldein, und auch von der Berichtung und Sönen von Leyen der ſtat tawſent reiniſch Gulldein, das zu ainer Summa machet ſechs tauſent achthundert newn und funfzig reiniſch Guldein di vorgenanten Summen Guldein zugehorten und muglich aufpuren ſolt der vorgenant ſein Vitzdumb als von Amptswegen und als er dieſelb Zeit ſein Treſerir von Holaňt und von Selaňd was, ſo iſt im Herzog Johannſen auch die vorgenant Summa Guldin furbas angeweiſt zu geſchlagen und verſchriben worden auf den vorgenaňten ſeinen Landen Holland und Seeland das im wolbenügt, und ſonderlich ſo ſollen ſy (die von Nothafft) das vorgenant Geslos und Marckt gelöst zu irn Handen bracht und ir ſelbs Gelt von Erharden Affalterer der das in Pfantſchaft weis von dem Herzog iňhet umb drewtauſent ungeriſch Guldein macht drewtauſent drewhundert, vier und dreiſſig reiniſch Guldein, das alles zu ainer Summa macht zehen tauſent CXC III.* reiniſch Guldein - des ſo hat Herzog Johaňs darzu angeſehen ſolch manig getrew Dienſt die im der vorgenant Heinrich Nothaft in vil Sachen beweist und erzaigt hat &c.* ſine loco & tempore; ex litteris tamen ſequentibus ipſius Heinrici Nothafftii de Werenberck conſtat, factum fuiſſe Anno 1422. quartâ Aprilis.

* reſervato jure aperturæ.

* ita *apogr:*

Herzog Johaňs Graf zu Holland nimbt ſeines lieben heimlichen und getrewen Treſerir und Vitzdoms Herrn Heinrichen Nothafts Rechnung von ſeiner Treſerwſchafft er ſelbſt in Gegenwart ſeiner Rätt auf, die da waren: Herr Wilhelm von Egmunde Her Franck Her Philips Jacob und Flores von Worſeln, und Herr Gilis von Cräling, in der Hag auf den achten Tag in Octobri. 1422. *bleibt im darüber vor gelihen und vorgeſchoſſen Gelt ein groſſe Summa ſchuldig vor die er im verſchreibt ſein Sloſſe Werde und die Herſchaft mit ſambt dem Gericht daſelben das iezt ſein Sun Herman Nothafft von ſein des Herzogs wegen in Pfleg wiſe iňe hat, und vor im Eberhard Nuſperger ſäliger gehabt hat. Geſchehen in den Hag* 1423. *am Donerstag nach dem heiligen Pfingstag.*

Idem *gibt Heinrichen Nothaften ſeinen lieben heimlichen und getrewen Vitzdomb ſeines Lands in Bayrn und ſeinen Treſerir in Holland, und ſeinen Maňserben di von Maňs Gepurd ſein und nicht von Frawen Gepurd, jërlich Reňten und Gültn in ſeinem Land zu Bayrn aus ſeiner Maut zu Vilshoven drewhundert Guldein ungeriſch von gutem gerechtem Golde all Jar zubezallen zu Vilshoven in der Stat allweg auf Sant Marteins Tag &c. umb ſunderlingen manigen getrewn Dinſt willen ſo er im beweist und geton hat und beweiſen mag und nemblich yetz in ſolchem Urleug Krieg und Unrüſten als geweſen iſt zwiſchen ſeines lieben Neſen des Herzogen von Prabant und ſeiner Gemehel ſein Herzog Johaňſens Bruders Herzog Wilhalmen ſeligen Tochter umb die Graflichkeite und die Lannt von Honigaw von Hollandt und Selandt, in denſelben Unrüſten er ſein getrewer Treſerir und Verwörär geweſen iſt. Geben in unſer Statt Rotterdam an dem heiligen Oſterabent nach Kriſti Gepurd.* 1419.

Idem *gibt* Eidem *das Halsgericht Stock und Galgen als dan darzu gehört was Sachen das an den Leib rürt auf den Tod das zu berichten mit irm Richter und Ambtlütten bei irm Gesloß Guter Abolmyng und daz darzu gehort in irn Dorffern hernach geſchriben von Erſten Pentzling, Tabertzhauſen, Abolmyng und Vſeraw in welchin Dorff oder auf welhen Güten und denſelben Grunnten und Herrſchafften ſich das gebürt &c. Geben in unſer Statt zu Rotterdam an dem heiligen Oſterabent.* 1419.

Idem *gibt* Eidem *ettliche Gutter im und ſeinen Erben zu aigen ſo dem Herzog zuſtändig Nothafft aber mit ſeinen aigen Gelt losgemacht von denen den ſie geſtanden, als zum erſten ein Hof Gut Albrechtzdorf mit allen ſeinen Zugehorung nichts ausgenomen der Pangratzen Puechperger geſtanden iſt;* item *Tretingen mit ſeinen Zugehören nichts ausgenomen das geſtanden iſt Erharten Satlpoger,* item *ein Hof zum Maierperg auch mit ſeinen Zugehorung nichtz ausgenomen, der Fridrichen Ramsperger geſtanden iſt,* item *einen halben Hof Zeinching auch mit ſeiner Zugehörung nichtz ausgenomen der geſtanden Conraden Perckamer. Geben in unſer Statt Rotterdam an dem heiligen Oſterabend.* 1419.

Haňs Caſtenmayr Herzog Johaňs, Grafen zu Holland *Laňdſchreiber in Bayrn. In dem Hag am Monedach nach* Epiphanie. 1423.

Herzog Johaňes Pfaltzgraf Graf von Holland *an Hanſen Caſtenmair: &c. und laßt im wiſſen das im ſein lieber heimlicher und getrewer Vitzdomb und Treſerir &c.* Her *Heinrich Nothafft Kleyneide gekauft hat die wir unſerer lieben Gemaheln iren Junckfrawen und andern unſerm Hofgeſinde zum newen Jare gegeben haben und darfür der benant Her Heinrich Nothafft von unſern wegen denſelben Kauflütten fur uns bezalt hat drewhundert ain und virzick Franckrichs Kronen, machen drew hundert ein und virtzick ungriſch Gulden &c. ſol ſie im widergelten. Geben in dem Hag* 1424. *an der heiligen drew König Abent.*

Idem ad eundem Caſtenmayr &c. *laſſen dich wiſſen als unſer Vitzdom und lieber heimlicher* Her *Heinrich Nothafft acht-*

zehen Tag zu der Wicke lag vom Jar XXIII. dieſelb Zeit hat Paulbyn von Zwitten von ſeinen wegen fur uns ausgelegt, damit ſi unſern Koſte in unſern Herbergen geton haben dafur der benant unſer Vitzdomb dem benanten Paulbin von Zwitten von unſern wegen verſprochen hat, geleich uns Paulbin von Zwitten verrechnet und ſeine Rechenbücher darumb übergeben hat und an einer Summa bringt zweyhundert funfzig Pfund newnzehen Schilling groß und vier myte den reiniſchen Gulden gerechnet fur ſechs und ſechtzig Groß, machent newn hundert drewzehenthalben Gulden Rüniſch &c. ſol im die Schuld wider gelten in dem Häg. 1424. an Sant Dorothee Tag.

Quitbrief auſſerthalben der vier Walde.

Hanns Burggrave von Lüntz verjeht nebſt ſeinen Brüdern Eraſm und Auguſtin das inen ir gnädiger Herr Johañ Pfalzgraf bey Rein und Hertzog in Bayrn irer Schuld gäntzlich verricht. Sigelt Chunrad der Diener Burger zu München. Zeugen: Seitz Preiſinger und Johs von Reichen. an Sant Marien Magdalen Tag. 1383.

Chunrat Burggrave von Lintz und ſein Bruder Hainrich der Burggraf quittieren Herzog Johannſen umb iren Sold. 1383. an aller Heiligen Tag.

Diether Graf zu Katzenelbogen quittiert Herzog Ernſt umb vierhundert reiniſch Gulden von ſolicher Schuld und Schaden wegen als er denſelben Herzog Ernſten an Heimel Kreis von Lindenfels zu Haidelberg entlenet hat vierhundert Ducaten und ungriſch Guldein, doruf groß Schade gangen iſt von Laiſtung Zerung und ander Sachen. 1401. in vigilia Pentecoſtes.

Berthold Vintler, Oſwalt Swartz und Niclas Eberſtainer verjehen das ſie Herzog Ernſt und Wilhalm von der Dienſt wegen die ſie irn Gnaden iezo in den Krieg gen Hertzog Ludwigen Graven zu Mortani getan haben gütlich und gnädichlich von in gevertigt und unclaghaft gemacht worden. Sigelt Paul Ärſinger. Zeugen: Hans Adelzhauſer zu Weickertshoven und Stephan Ebßär von Wagrain. Munchen an Sontag nach Sant Jacobs Tag. MCCCCXXI. —° eadem de cauſa debendi quittieren eosdem Caſpar Räſner und Sigmund Uberrein. Siglet idem Ärſinger: Teſtes: der veſt Stephan Ebßer von Wagrain, Hañs Weichinger und Wilhalm Landſidler. Munchen Sontag vor den heiligen Weichnacht Tag. 1421. Stephan Ebſer Herzog Ernſt und Wilhalms Hofmeiſter. Chunrat der Dachawer. 1428. Mitwoch nach Sant Gallen Tag.

Partzifal von Weinegk Pfleger zu Rauchenlechsperg. Freytag nach Sant Niclas Tag. 1436. 1437.

Johañs Brobſt des Gotzhaus ze Vlemünſter und Peter der Ruodolf Herzog Ernſts und Wilhalms Rätt. 1437. Erichtag vor Sant Bertelmes Tag.

Dietrich Satzenhofer Herzog Joañs in Bayrn Hofmeiſter und Hainrich Seyboltzdorffer deſſelben Cammermeiſter. 1386. an Sant Peters Tag der Ketenfeyer.

Herzog Johanns von Holland der iſt tod. 1425.

Erledigt Schuld aus dem Vitztumb Ambt zu Stravvbing unter vveylland des Fürſten von Holland Regierung.

Wilhelm Schenck zum Schenckenſtein, nent Peter Frawnberger zu Pronn ſeinen Schweher. 1433.

Jorg Waldegker zu Waldenberg. 1433.

Gemaine Lañdſchaft in nidern Bayrn gebē Kundſchaft das Herzog Ernſt und Herzog Wilhelm iren Teyl an den Schulden die man etlichen vom Adl ſchuldig geweſen iſt von wegen Herzog Johañs von Holand, bezalt haben. Datum unter des Abts zu Windberg, des Landgravens zum. Leuchtemberg und der von Strawbing Sigl. an Freytag vor Eſto mihi. A. 1426.

Heinrich Trugſaß von Ringingen ubergibt ſeinem Bruder Ulrichen Trugſaßen ſein Schuldvordrung der XV.^{c} Guldin Florin die er an Herzog Ludwig und Herzog Stephan von Brandenburg und nach derſelben Fürſten Abſterben an Herzog Ernſt und Herzog Wilhelmen laut brieflicher Urchund zuvordern gehabt. Des datum ſtet an dem gueten Tag nächſt nach dem weiſſen Sontag Invocavit. 1437. dabey zwen verſchnitten Quittbrief von Hannſen Trugsaß von Walburg. A. 1395.

Simon der Hagk, Jorg und Hanns ſeine Sün. Pfinztag vor Petri & Pauli. 1377.

Wilhelmen von Hornſtain Quittbrief wie im die Fürſten von Bayrn der Schuldvordrung von Her Ludwigen von Hornſtein ſeinem Vetter herrürend entricht haben. A. 1429.

Egidi und Hainrich die Kräl Gebrueder. 1427.

Wilhelm Hunthaymers Quittung wie er mit Herzog Albrecht vertragen iſt ſeiner Schädn in Behaim entpfangen in des Fürſten Dinſte und wie er darzu ſeiner alten Schuldvordrung entricht ſey worden. 1433.

Martin Satlpogen. 1409.

Alexi von Arnfels. 1436.

Walthaſar Reicher von Hergoltzhauſen. 1425.

Conrad, Haupt, Hainrich und anderer Marſchalhen von Bappenheim bey zwaintzigk Quittung umb ir Dinſt und Schuldvordrung von Anno 1389. bis auf 1437.

Wilhelm Schenck zum Schenckenſtein, Jörg Waldecker zu Waldenberg und Eraſm Layminger nennen Peter Frawnberger iren Schweher. 1433.

Diepold Leutenbegk zu Sandlzhauſen quittiert umb XVII.^{c} Gulden reiniſch die er und die Schilhatzn auf der Herrſchaft Mainberg gehabt haben. 1420.

Clara von Hoffingen Jorgn Schmyhers zu Helmenshofen Hausfraw. Ytel von Weſternach. 1435 - 36.

Dietrich Egloffſtainer. 1395.

Ulrichen des Liechtnegker Quitbrief von wegen der Pfantſchaft Egersperg. A. 1384.

Barbara Walthaſar von Säckendorf. Wittib. 1439.

Fridrich Ramsperger, Fridrich der Grais Burger zu Strawbing. 1406.

Gebharden von Camer Vertragbrief, dabey Keyſerlich Gerichtsbrief und acta von wegen ſeiner Vehde, die er gegen und wider Herzog Ernſten und Wilhelmen gefürt hat.

II.

(d) Ex Libro Obligationum (d) Domini ALBERTI *Bavarie Ducis* LUD: *Imp*: F: in omnibus judiciis terre ſue Bavarie A. MCCCLX. Feriâ tertiâ poſt Laurentii, viſarum & conſcriptarum.

c

Judicium *Strwbing.* *HEinrich Ott und Heinrich &c. Herzogen in Bayrn ſeind Heinrich den Portner Burger zu Regensb: LX. tt.* denar: ratisp: *ſchuldig, verlaſſen im dargegen ihre 2. Höf ze Rudling, im, ſeiner Hausfrawen und ſeinen Erben zu Widerkauf.* Datum *Strwbing* 1318. *an Sant Niclas Tag.* fol. 13. a.

Herzog Heinrich verſchreibt ſich Hartlieben von Haytenkofen umb L. tt. denar: ratisp: Datum *ze Purckhaus.* 1330. *an Sant Mauritii Tag.* l: c:

Albart Saulperger hat 1. *Brief von Herzog Heinrich uber die Lehenſchafft des Hauſes Geltolfingen und die Capelln daſelbn. Geſchicht Meldung weilland Poppens von Geltolfingen. Landshut*: 1332. *an Sand Gilgen Tag.* f. 14. a.

Ulrich von Harthaus, ſein Aydm Heinrich, Herzog Heinrichs Valckner, haben 1. *Brief von diſen Herrn umb XXX. tt. Regenſp: Pfenn: auf iii. Pfunt Geltes ze Lantstorf, auf den Hof ze Puch auf einer vogtparen Hub zu Alburch da der Mulich aufgeſezen iſt.* Datum *Lantzhut.* 1338. *an dem weizzen Suntag.* f: 14. a.

Herzog Albrecht verjeht fur im und fur ſeinen lieben Bruder Herzog Wilhalm dez vollen Gewalt und ganze Macht er hat, das ſi Erbarden den Rayner ſchuldig worden ſind und gelten ſullen XXVI. libr: ratisp: denar: &c. Datum *Strwbing* 1357. *den nächſten Tag nach Sant Laurentii.* f. 14. a.

Herzog Albrecht bekeñt das er ſeinen lieben getrewen, Ulrichen, Berchtolden und Hanſen den Stainbergern ze Stainberg XXIIII. tt. denar: ratisp: *ſchuldig, gibt inen järlich ze ainen Abslag III. tt. Reg: auf der Herbſtewr ze Abolfingen, alz lang und ſi irer Pheñing verricht ſind &c.* A. 1357. in die aſſumpt. B. M. V. fol. 15. a.

Hans von Lochaim Herzog Stephans Richter zu Straubing. 1349. *Freytag nach Sand Jacobs Tag.* f. 15. a.

Wilhelm von Staudach Ritter. 1360. *am Montag nach unſer Frawen Tag als ſi verſchied.* f: 15. b.

Leutold der Schenck, ſein Hausfraw, ir Sun Hans Albrecht von Stainach &c. 1338. *an den Sunbent Tag.* f. 16. a.

Herzog Albrecht verſchreibt ſeinem Diener Hans den Scheibinger fur 50. tt. Regensb: Pfeñing ſo er im zu ſeiner Hausfraw Claren dez Blachen ſeligen Tochter zum Heurat-Gut verſprochen Pfandweis ſeine Mybl gelegen zu obern Motzingen. Datum *Strwbingen am Pfingſt Abend.* 1361. Commiſſum Petro *Kamerawer.* fol. 16. a.

Herzog Heinrich der Elter iſt ſeinen lieben getrewen Graf Albrechten von Hals XXIIII. tt. Regn: Pfeñing an dem Schaden den er im an ſeinen Veſten getan hat, ſchuldig worden. Datum *Purckhauſen.* 1331. *an Sant Dyoniſii Tag.* fol. 16. b.

Albrecht der Haybeck war Herzog Albrechts Vitztum. Sein Bruder Hans der Haybeck, bede Hausfrawen. Item *Dietrich der Haybeck, beder Bruder. Straubing.* 1363. Feriâ quintâ ante Dominicam Judica in quadrageſima. f. 17. a.

Herzog Albrecht verſchreibt dem veſten Ritter Seifriden den Puchperger vom Huntzagel CCC. tt. Regensb: Pfeñing vor Heuratgut zu ſeiner Hausfrawen Margret ſo er aus ſeinen Hof genomen. Datum *Strawbing.* 1364. Feriâ tertiâ poſt Dominicam Reminiſcere. fol. 17. a.

Herzog Albrecht verſchreibt dem veſten Mañ Heinrich den Leubolfinger um ſeiner Dienſt willen und zu Heirat-Gut zu ſeiner Hausfrawen Barbara Altmans von Degenberg Tochter ſo er aus ſeinen Hof genomen 200. tt. Regenſp: Pfeñing und verſchreibt im bis zur Bezallung ſeine Veſt Saulberch mit allen Nutzen, bis er im bezall gegen Abſchlag der Nutzung. Strawbing 1364. *an Sand Mathie Tag des heiligen zwelf Boten.* fol. 17. b.

Der veſt Ritter Friderich der Camerawer von Haitzſtain Herzog Albrechts Hofmaiſter. Strawbing. 1364. *am Montag nach* Letare *in der Vaſten.* fol. 18. a.

Ulrich Kamerawer von Hatſtain Herzog Albrechts Viztum zu Strwbing. Strwbing 1364. Dominicâ poſt Margarete. fol. 18. a.

Judicium *Kelheim.* *Herzog Stephan iſt ſeinen lieben getrewen Ekkolfen von der Wart 200. tt. Regensb: Pfeñing ſchuldig.* A. 1339. Datum *Landzhut.* fol. 19. a.

Albrecht Zant Schultheiz zu Regenſpurg. 1334. fol. 19. b.

Ulrich Leubolfinger Herzog Albrechts Druchſaetz in Bayrn. 1355. *an Sant Margrethen Tag.* fol. 19. b.

Fridrich und Johañ Awer von Preñperg. A. 1360. *an unſer Frauen Tag als ſie verſchied.* fol. 20. a.

Hadmar und Ulrich die von der Laber. A. 1348. *an Mitwoch nach Sand Agnes Tag.* fol. 20. b.

Herzog Heinrich verjeht das er den erſamen Mañ Herrn Ludwig den Waechster Chorherrn zu dem Tum zu Regenſpurg XX. tt. denar. ratisp: *ſchuldig bliben, ſo er im gelihen hat da er im in ſeiner Potſchaft zu dem Pabſt gein Avinion geſandt &c.* Datum *Landzhut* 1335. *an Sand Nyclas Tag.* fol: 21. b.

Chunrad Nothafft Herzog Heinrichs Pfleger zu Abach. Hawglein deſſelben Her-

---

(d) Efficit *Tomum XXXVII. Privilegiorum.*

zogs Gelaittspfleger. Bercbold der Sallär. 1338. in octava Pentecoſtes. &c. fol. 22. a.

Herzog Albrecht vergunt den veſten Mañe Dietreichen dem Hofer von dem Lobenſtain ſeinen lieben getrewen um ſeiner trewen danckbaren Dienſt willen de beſunder Gnad, ſeine Veſt Abach mit allen iren Zugebörden, als die Chunrad der Krätzel ſalig bei im lebentigen von Wernten deñ Awer von Trucholfing in ſein Gewalt bracht und gelöſt hat, umb 100. *tt. Regenſp: Pfeñing ze löſen von Wigeles der egenanten Kraetzleins Hausfrawen die nu den Ernvelsär hat umb die ſelbn C. tt.* regn: dn: &c. Datum *Strawbing* 1364. Feriâ quintâ Katedra Petri &c. commiſſ: Petri Kamerawer. fol. 22. b.

Judicium *Landavv.* *Herzog Heinrich Ott und Heinrich verſchreiben iren lieben getrewen Heinrich den Rorbecken etliche Guter umb L. tt.* regenſ: denar: *die ſie im ſchuldig und gelten ſullen.* Datum *Srawbing.* 1329. *an Sand Pantaleons Tag.* fol: 25. a.

Iidem *verleihen iren Diener Protwiz zu leben zwen Hoef ze Pachling, und zwen Hoef ze Pillingsperg.* Datum *Regenſpurg.* 1323. *an Sant Ulrichs Tag des heiligen Biſchofs.* fol. 25. b.

Herzog Albrecht verſezt fur ſich und ſeinen lieben Bruder Herzog Wilhalmen dez vollen Gewalt und gantzew Macht er hat, ſeinen lieben getrewen Albrechten den Hay*becken ſeinen Vitztum ze Strawbing, ſeinen Bruder und Nachkomen ſeinen Zoll ze Landaw umb* 200. *tt. Regenſp: Pfeñing, die er im ſchuldig &c.* 1357. in die Nativitatis B. V. Marie. fol. 25. b.

Ulrich Katrey und Elspet, Winhard des Gebelkofers ſaliger Kinder &c. 1360. *am Montag nach unſer Frauen Tag als ſi verſchid.* fol. 25. b.

Judicium *Dingolfingen.* *Herzog Ott und Stephan verjehen das ſi ihren Diener Egkolf dem alten Warter und ſeiner Hausfrawen Elſpeten beſtaet haben* 200. *tt. Regens. Pfeñing auf iren Haus ze Gundelkoven &c.* Datum *Strawbing* 1303. Scolaſtice Virginis. *Waer auch Egkolf der Warter nicht, ſo wellen ſi daz ſein Vetter Ekkolf der Warter und Berchtold von Seybotſtorf der vorgenanten guter Pfleger und Iñemer ſein ſeiner Hausfrawen Elspeten ze behalten unz an iren Tod.* fol. 29. a.

(e) (e) *Berchold von Meñkoven Herzog Otts Diener entphabt Leben von im, umb LXVIII. tt.* reg: denar: *ſo er im ſchuldig &c.* Datum *Regenſpurg* 1295. *an Sand Margreten Tag.* fol. 29. b.

Fridrich der Trauthpeck Herzog Albrechts Diener. 1357. *an Suntag vor Sand Michels Tag.*

Ulrich der Leubolfinger Herzog Albrechts Truchſaetz in Bayrn, ſein Tochter gab er Ulrich den Hohenvelter den Got genad. Der Herzog Vorvarn gaben ir zu Heurat einen Hof zu Truchteldingen, denſelben Hof wechſelt Herzog Albrecht aus dez Leubolfingers Enycklen Hanſen und Ulrichen &c. 1355. *An Sand Margreten Tag.* fol. 30. a.

Her Ulrich der Mazzenhawſer Chorher ze Freyſing und Chirchher ze Landshut hat ainen Brief von Herzog Albrecht uber IIII. tt. Gelts auz der Gäw-Steur (f) *ze Dingolfing.* Summa obligationis XL. tt. denar: ratiſp: Datum Strawbing. 1357. in die Sancti Antonii. fol. 30. b. (f)

Judicium *Vilshoven.* *Ott von Rain Herzog Heinrichs Ott und Heinrichs Marſchalch.* 1318. *an Sand Marteins Tag.* fol. 33. b. Idem *Herzog Heinrichs des eltern und Heinrich des jungen Hoffmaiſter neñen im hier Otten den Rayner.* 1333. *an Sand Gregori Tag. Tag.* fol. 34. a.

Gozwein der Woller, verſchaft ſein Vordrung ſo er an die Herrn von Bairn hat, Alram von Rötaw ſeiner Hausfrawen und Erben. 1322. *an Sand Sebaſtians Tag.* fol. 34. a.

Der veſt Ritter Joañes der Vorſter. 1360. *dez Suntags nach unſer Frawen Tag als ſi verſchied.* fol. 34. b.

Heinrich der Hauntzendorfer der veſt Ritter &c. fol. 45. a. *Anno* 1349. *an den gailen Montag.*

Sighart von Egloffheim Keyſer Ludwigs Vitztum ze Strawbing. 1342. anno Regni XXVIII. Imperii XV. fol. 46. a.

Herzog Albrecht &c. verſezt Wolfhard den Leubolfinger ſeinen Hof ze Schönnberg. Straubing an Sand Giligen Tag. 1357.

Dietrich der Awer von Stefflingen. Strawbing. 1360.

Stephan der Tundorfer Burger ze Regenſpurg, ſein Vatter Heinrich. Datum *Regenſpurch.* 1339. *des nechſten Mitichens vor dem Palmtag.* f. 47. b.

Maiſter Jörg Herzog Stephans obriſter Schreyber. Hartlieb der Puchberger unſer Hofmaiſter &c. 1306. *an Sand Gallen Tagen.* fol. 50. a.

Herzog Oth mit Gunſt ſeiner lieben Bruder Herzog Ludwig und Stephan verleiht ſeinen getrewen Burgern, Gebharden den Upfhover, Fridrichen den Weintinger, Alberten den Watgadner und Winhard von Strwbingen Burgern zu Regenspurg, ſeinen Zoll zu Regenspurg, den Pfunt Zol und alles daz darzugehört verſucht und unverſucht mit allem dem Recht und Nuzz, als er ze Regenſpurg von alten Zeiten genomen und geben iſt worden umb XII^{c}. tt. Regenſp. Pfenning auch Widerkauff. Sollen dafur fur Porgen laiſten in der Stat Regenspurg des erſten ſeine liebe Bruder Ludwig und Stephan, Graf Albrecht von Halls, Ulrich von Abenſperg, Graf Perenger von Lenberch, Ulrich der Truchſäez von Haylſperg, Ortlieb von Wald, Albrecht von Strwbing Herzog Otts Vitztum, Karlein von Rain, ſein Bruder Dyethalein von Pruckperg, Chunrad von Moſtorf ſein Marſchalch, Ruger der Grawt und Berthold von

---

(e) Vide *Diplomatar:* meum *ad A.* 1343.

(f) *Ie 2. tt. auz der May-Stevvr und 2. tt. aus der Herbſtevvr.*

von Meñkoven &c. Si ſollen auch dheines Dienſt davon gebunden ſein, wan einen Hauſen, einen Zentner Mandelkern, einen Centner Reiſch und zwen Hantſchuch di ohn maederein ſein und iñen vech und zwen Schuch und zwo Hoſen und einen Hut und Haymen den Walhn &c. Datum *Regenſpurg* 1294. *an Sand Jorigen Tag.* fol. 51. &c.

Agnes, Herrn Eckprechts von Haydaw ſäligen Wittib, Albrecht von Haydaw ir Sun. Herzog Heinrich verſchreibt inen und iren Erben ſein Dorf Moshaim umb $\overset{c}{VIII}$. *tt. ſo er inen ſchuldig.* Datum *Lantzhut:* 1335. in vigilia Sancti Martini. fol. 52. a.

Albrecht der Michelsperger und Ortlieb der Trübenpech haben einen Brief von Herzog Heinrich umb LV. tt. Regñ: denar: zeigen in nach ſeinen Tod Herzog Heinrich ſeinen Vetter. A. 1333. Prima feria quarta poſt Mathei Apoſtoli. fol. 52. a.

Judicium *Geiſelhingen.*

Herzog Heinrich wird ſeinen Diener Chunraden von Altorf ſchuldig L. tt. Regenſ: Pfenning die er im zu ſeiner Hausfraw Elsbeten Hanſen des Hohenwart Tochter ze Haimſtewr geben, antwurt im dafur auf ainen Widerchauf ſeinen Hof ze Puloch in dem Gericht ze Elnpach. Datum *Lanzhut A.* 1336. *an aller Heyligen Abent.* fol. 57. a.

Herzog Ott hat ſeinen getrewen Diener Fridrich den Sigenhover die Burg ze Neñburg, im und ſeinen Erben ze rechtem Lehen verlihen darum daz er im und ſeinen lieben Bruder Ludwig und Stephan ſein Purg ze Sneberg mit Leuten und mit Guten lediclich aufgegeben hat, als ſein Hantfeſt ſagt. Bleibt im daruber ſchuldig $\overset{c}{III}$. *tt. LX. tt. und fur ſeinen Diener Seyboten von Kürchdorf XXXVI. tt. alles Regenſpurger Pfenning, daz werden alſo* $\overset{c}{IIII}$. *tt. minder IIII. tt. und fur die ſelben Pfenning hat er im und ſeiner Hausfrawen Fraw Agnes und ſeinen Kindern, die er hat oder noch gewinnet eingeantwurt und zu rechten Lehen verlihen und darzu Ulrichen und Heinrichen den Druchſaetzen ſeinen Schwaegern, ſeiner vorgenanten Hausfrawen und ſeinen Kindern ze behalten ob er nichten iſt, deſſen Urbar und di Vogtey die hernach geſchriben ſtent &c.* Datum *Päul.* 1296. *an Sand Matheis Tag in der Vaſten.* fol. 58. a.

Herzog Albrecht beſtät den veſten Man Erharden den Awer von Weichs ſeinen lieben getrewen, ainen Brief den er hat von Herzog Heinrich Otten und Heinrich umb ander Gelt, auf ſeinen des Herzogs Hoffmarchen ze Pünkoffen, ze Pfolnkoven und auf den Hof ze Stayfleich &c. Datum *Straubing.* 1360. *an unſer Frawen Tag als ſi verſchid.* fol. 58. a.

Schweicker der Gäwman von Iſerhofen. 1318. *an Sant Marteins Tag.* fol. 62. a. Judicium *Mittervels.*

Peter von Ekk Kayſer Ludwigs Vitztum zu Straubing, ſein Sun Albrecht, ſein Enicklein Peter und Eberwein &c. 1349. *an Sand Thomas Tag.* fol. 63.

Heinrich der Ramsperger Herzog Heinrichs Ott und Heinrichs Vitztum ze Strwbing &c. 1318. *an Sand Niclas Tag.* fol. 64. b.

Seyfrid und Heinrich die Nusperger von Pignot legen Herzog Heinrich einen Brief vor von ſeinen lieben Vetter Chunig Ott von Ungern und ſeinem lieben Vatter Herzog Stephan dem Gott genad, darin ſi bekeñen denen Nuspergern II. ^{c} *tt. und XX. tt. Regenſpurger Pfeñing ſchuldig zu ſein.* 1335. *an Sand Agnes.* fol. 68. a.

*Heinrich Ott und Heinrichs Beſtättbrief uber die von Herzog Stephan ihren Vatter geſchehene Uberantwurttung umb Dienſt wegen irer Stat Munchen * an iren lieben getrewen Ulrichen Lantgraven von den Lewtenberg &c.* Datum *Straubing* 1319. *an der Heiligen Tag Primi und Feliciani.* fol. 76. b.

* *Wald Munchen* ut puto.

III.

Miſcellanea de Officialibus ſub regimine ERNESTI *Ducis* &c. excerpta ex *T. VI. Privilegiorum*, Acta Principis illius continente &c.

Fol. 155. item 1433.

Jorg von Gundelfingen Herzog Ernſts Hofmeiſter A. 1437. *Montag nach S. Margrethen Tag.*

Eod: A: *Joann Probſt zu Illmunſter :*
Oſwald Tuchſenhauſer Canzler
Seyberſtorffer Cam̃ermaiſter.

Caſpar Winzerer Furſtl: Zollner zu Munchen.

Paulus Areſinger Herzog Ernſt Cammermeiſter. An: 1432. die Veneris ante Simonis & Judæ & Anno 1435. die S. Michaelis, juxta Lit: conceſſionis fol. 69. *war er es ſchon* A. 1427.

A. 1315. *des nächſten Samstags nach den heiligen Oſtertag leihet Herzog Rudolph, Hañſen und Ulrich den Sächſenhauſern die Höf zu Alswanck.* f. 154.

A. 1437. *Heinrich Nothaft Furſtlicher Rath überkomt die halb Veſt Nabegk, deren die ander Helft des Wilhalm Paulſtorffers von der Kürn iſt, zu aigen von ſeinem Herrn Herzog Ernſt &c.*

A. 1437. *Hanns von Degenberg Erb-Hoffmeiſter, hat Brief von Heinrich Ott und Heinrich Herzog in Bairn umb das Hofmaiſter Ambt und anders.* f. 149.

A. 1437. *Heinz von Ketze Pfleger zu Egenhoven, Hanns Pelhaimer Pfleger ze Dachaw.*

Eod: A. *Görg Kniepentl Herzog Ernſts Ungelter zu Munchen.*

Eod: A. *Caſpar vom Tore Herzog Ernſts beſtändiger trewer Diener bekomt von im hundert Gulden reiniſch, Leibgeding auf des Herzog Tail der Staatſtewr zu Munchen. - ze Straubing an dem H. Auffart-Tag &c.*

A. 1437. *Seitz Lympeck Herzog Ernſt und ſeins Vettern Adolfs* (pupilli) *Landſchreiber in nidern Bayrn.*

Meiſter Heinrich von Öringen Herzog Ernſt Muntzmeiſter, begert und erhalt ſeine Entlaſſung von diſen Ampt mit Ehren mitels Brief. Munchen am Montag vor S. Eliſabethen Tag. 1436. - f: 119.

Johan von Sedliz Pfleger zu Pfaffenhoven. 1436.

A. 1435. *nimt Herzog Ernſt den hochgelerten Maiſter Chunraden Sibenhar Lerer der Bäpſtlichen Rechten zu ſeinem Rat und Diener auf.* f. 108.

Fridrich Aichſteter Herzog Wilhalms Secretarj. 1434. fol. 101.

Hanns Podem Herzog Ernſts Jägermaiſter. 1434. f. 94. an. 1433. *verleiht im und ſeinen Mans Erben Aſcholting.* fol. 80.

A. 1433. datum *Munchen am Suntag nach Jacobi ſpricht Herzog Ernſt Erharden Smid geſeſſen zum Peyſſenperg aller Stewr frey, umb ſein Klughait die er an im hat mit Orgeln zumachen und andern klugen Dingen.* fol. 81.

Hainrich Hohenkircher Herzog Ernſts Pfleger zu Toltz. Munchen an Sant Agaten Tag. A. 1433. fol. 72.

Hañs Pelhaimer Landrichter zu Dachaw. A. 1431. *Pfintztag nach Sant Jörgen Tag.*

Hertwich Gleich Caſtner zu Straubingen am Sambcztag vor aller Heiligen Tag. 1431.

Fridrich Awer, Wilhalm Frawnberger, Dietrich Stauffer, Haymeran Nusperger Ritter und Ulrich Haslpeck haben ein Hofgericht in Namen Herzogs Ludwigs, und Hertzog Ernſts und Wilhalm gehalten um zu erfinden in welches Gericht Degenhart Hofer mit Sunching gehörig. A. 1431. *Munchen am Montag nach den heiligen Pfintztag.* fol. 50.

Hañs Tulpeck Pfarrer zu unſer Fraw zu Munchen An: 1437. *am Sontag vor S. Thomas des heiligen Zwelfpotten.* (g) (g)

IIII.

Ex *Tomo XXI. Privilegiorum* Acta ERNESTI complexo *ab A.* 1424. *ad* 1438.

ANno 1424. *am Mitichen nach Sant Valenteins Tag verſchreibt* Herzog *Ernſt dem veſten ſeinen lieben getrewen Hañſen den Seiberſtorffer, ſeiner Hawsfrawen allen iren Erben Pfandweis ſeine Veſten Riterswerd mit iren Zugehören &c. um tauſent guter new ungeriſchen Ducaten Guldein gelihen Gelts.* f: 1.

Eod: A: *Munchen am Sambstag nach Margaretæ verſchreibt Herzog Ernſt ſeinen Burger zu Munchen Ludwigen den Wilbrecht * auf dem Ungelt alda die XV.*^{c} *ungeriſch Gulden ſo er im und ſeinen Vattern Herzog Johannſen gelihen.* f. 2.

* *ſein Son auch Ludwig.* 1425.

Spruchbrief Herzog Ernſt zwiſchen den Edlen Jacoben Trugſäſſen zu Walburg und ſeinem Bruder an ainem auch Cunrad und Fricken den Magenpuch des andern Teils, wegen des ſtrittigen Vogtrecht zu Mengen das Hanns der Trugſäß ſaliger der obgenanten Vatter herhefft und nidergelegt hat &c. Lantſperg am Freytag nach Sand Lorenzen Tag. 1424. f. 6.

Spruchbrief zwiſchen Jörgen und Jacob die Putrich zu Reichertzhauſen von Herzog Ernſt ausgangen Munchen an den weiſſen Sontag. 1425. *geſchicht Meldung das Jorg Putrich ſein Tochter Ludwig den Seiberſtorffer gegeben. Ir Vatter Jacob Puttrich ſtift ein Selgerät bey den Parfueſſern zu Munchen.*

Herzog Ernſt gibt Wilhelm Sannzeller Dorotheen ſeiner Hawsfrawen und iren Erben ainen Brief um hundert Pfund Pfeñing Munchner Werung, die er der iezgenanten Dorotheen zu Hewratgut von ſeiner lieben Gemahel wegen verſprochen: weiſt ſelbe an auf den Teil den er Herzog Ernſt von der Loſung wegen des Gesloß Wernfels ſchuriſt einzunemen habe. Datum *Munchen am Freytag vor unſer lieben Frawen Tag in der Vaſten als ir der allmechtig Got verkundt ward.* A. 1425. f. 9.

Herzog Ernſt ſchenckt ſein Haws in der Stat Munchen gelegen in Sant Peters Pfar auf den Graben bey Scheſſlar Bad zu nechſt an des Strauſen Haws Peter den Hirſchhawſer zum Hewratgut zu ſeiner elichen Hausfrawen Katherinen der Cuntzenpachin. Datum *am Pfinztag vor Simons und Judæ Tag &c.* 1424.

Herzog Ernſt nimbt den erſamen Maiſter Hañs Kanczelberger auf Swanfeldpuch Arzt in ſeine Gnad und Scherm und erlaubet im das er allenthalben in ſeinen Landen und Gebieten ſein gewarte Kunſt in der Arzney treiben und arbaiten mug &c. das im all ander Ärzt darumb ungeirret laſſen. Munchen am Montag nach Mathei. 1426. f. 13.

Herzog Ernſt und Wilhalm verleihen Maiſter Cunrad Prandthawer ainen funftail an der erfundenen Silber Ärzt Grueben zu Viſpach im Aurburger Gericht. Munchen am Suntag vor Jori. 1426. f. 17.

Herzog Ernſt und Wilhelmen verleihen Hañſen Stupfen und Hañſen Tüchtel und iren Erben ieden ain funftail an der Fundel Grueben ſeines Silberärzts zu Viſchbach in Aurpurger Gericht. Munchen am Suntag vor Jori. A. 1426. f: 17.

Herzog Ernſts Gemahel Herzogin Elizabet hat Hañſen Pelhamer ainen Brief geben

---

(g) Idem poſtea Friſingenſis Epiſcopus electus.

umb hundert und ſiben und viertzigk ungeriſch Gulden, oder aber 6. Schilling und 2. Pfeñing fur ain ungeriſchen Gulden, die ſie im ſchuldig iſt darumb ſy meinen egenanten gnedigen Herrn aufgezogen hat. Derſelb Brief iſt geben am Montag nach Sant Matthæi Apoſtoli anno 1426. &c. f: 26.

Wilhelm Schellenperger Herzogen Ernſts und Wilhelms Pfleger zum Wildenſtain. 1432.

Herzog Ernſt gibt Natan Peudit Eyſack und ainer Witib genant Tirtz, Juden zu Rietenburg einen Gnaden Brief, wo man ſi rechtens beſwärt, vor dem Herzog zu komen. 1432. *Desgleichen hat man Abraham Juden von Töltz auch ain Brief geben* eodem Anno.

Herzogs *Ernſt Rätt* 1433. *Strawbing Suntag nach Anthonj Hañs von Degenberg ſein Erbhoffmaiſter, Jan Ramsperger, Wernhard Waldegker, Fridrich Ramsperger, Haymeran Nusperger Ritter, Caſpar Torrer, Peter Rainer, Hanns Satlpoger, Wiguleus Tegenperger, Paulus Areſinger Camermaiſter, Ulrich und Conrad Dachawer, Jorg Waldegker und Hanns Pelhamer.*

Conrad Grasperger Herzog Wilhalms Richter zu Tegkendorf: eod: anno.

Herzog Ernſt vernimbt von ſeinen lieben getrewen Hañs Riegk von Lansperg, wie diſer Silberärtz in ſeinen Land an zwayen Enden funden hab, ſo ſey das ain gelegen in Landſperger Gericht an dem Berg genant der Bilgreim der gelegen iſt zwiſchen Gebendorf und Hawſen, ſo ſey das ander gelegen zu obern Amergaw in dem Erlach &c. A. 1433. f: 109. 110.

Herzog Ernſt verleiht die Veſt genant Lewtzmanſtein gelegen in Lengenfelder Herrſchaft ſo von im und ſeinem Herzogtum zu Bairn zu Lehen rurt und geet, den ſtrengen und weiſen Ritter Heinrich Notthafften zu Werenberg. A. 1433.

Cunrad von Egolfſtain Herzog Ernſts Richter zu Munchen. A. 1433.

Anna die Lewtenpeckin, Wilhelm des Lewtenpecks ſaligen Wittib, Leonhart ir Son, geſeſſen zum Wackerſtain, haben Strit irer Taylung wegen, werden durch guetlichen Spruch entſchiden von Eraſm Hawſner, Ulrichen Dachawer, Chunraden Egolfſtainer und Oſwalden Tuchſenhauſer. Der Leutenpeckin Bruder Erhard der Preyſinger. A. 1433.

Rudolf, Hañs, *und Steffan die Putrich Burger zu Munchen.* A. 1433.

Herzogen Ernſt vergund Ulrich Saüreich von Wolffertzhawſen, das er das Aertz das in ſeinem Land bey Mitterwald an dem Berg gehaiſſen die Cloe ligt arbaiten und daſelben ein Grube auffahe. A. 1434.

Herzog Ernſt und Wilhalm Gebrueder, geben iren Artz und lieben getrewen Maiſter Conrad von Bontinpach einen Glaitzbrief, da er iezo Willen hat zu ſeinen Frunden gen Baſel zu reiten ſeiner mercklichen Notturft wegen, wan er iezo ettwevil Zeit ſtättigs bey inen geweſen iſt und inen zu guten Danck gedient hat. Munchen an Freitag vor Reminiſcere. Anno 1435.

Lienhard Pruñer Herzog Ernſts Pfleger zu Toltz. 1435.

Herzog Ernſt nimbt Jorgen Ramſawer und Hañſen Hundertpfund Burger zu Munchen, und Marxen Haſenlein Burger zu Tüngen, alle drej von ſunder Frumkeit wegen die man im von in geſagt hat, zu ſeinen Munzmaiſtern hie zu Munchen auf. A. 1435.

Wernhard von Waldegk Herzog Ernſts Rat ſein Tochter Margret Hañſen des Seyberſtorffers Wittib. Anno 1434. *an Sant Peters Tag der Stulfeyr.*

Herzog Ernſt beſtelt ſeinen Jägermeiſter Hannſen Bodem zu ſeinen Pfleger zu Grunwald. A. 1436. *Munchen an Sant Anthoni Tag.*

Herzog Ernſt beſtelt Chunraden von Freyberg zu ſeinen Pfleger zu Crantſperg. 1436. *Munchen am Freytag vor Herren Fasnacht.*

Herzog Ernſt gibt in Namen ſeiner und Herzog Wilhalm ſaligen Sons Herzog Adolffs Namen einen Glaitzbrief den erſamen Meiſter Rudolphen von Heringen in der heiligen Geſchrift Baccalaureo formato *auch in den freyen Künſten auch in der Erzney Lerer ſeinem geiſtlichen Rat und Diener &c. Munchen am Sontag vor Sañt Michels Tag.* A. 1436.

Werner Seiberſtorffer in der Schenckenaw Herzog Ernſts Cammermaiſter. 1438.

Hañs Hellgruber Herzog Ernſts Richter zu Teggendorf. 1438.

Peter Peſſenhauſer Herzog Ernſts Pfleger zu Abach. 1438.

V.

Miſcellanea de Officialibus aulæ ALBERTI III.

ex *Tomo VIII. Privilegior:* qui continet ejusd: acta
ab Anno 1439. *ad An:* 1460.

A. 1439. *Munchen an Sant Jorgen Tag verleiht Herzog Albrecht den geſtrengen und weiſen Ritter Hainrichen Notbaft zu Wernberg ſeinen Rat und lieben getrewen die Veſt Lentzmanſtain gelegen in Lengfelder Herrſchaft mit Vorbehalt der Oeffnung.* fol: 1. b.

Eod: anno. *Ingolſtad in Micken nach den heiligen Creuz Tag beſtellt er Hainrich den Nothafft von Wernberg, den ellteren zum Vitztumb in Nidernland.* l: c.

A. 1445. *Munchen an Sand Blaſy Tag nimt Herzog Albrecht ſeinen lieben getrewen Caſpar Zener Tumbherrn zu Regenſpurg zu ſeinem Caplan auf.*

A. 1440. *München am Freytag vor Sant Philippen und Sant Jacobs erlangt der Erſam Wilhelm Guß Cometur dewtſches Or-*

dens

dews in Pluemental Freyheit uber die Lewt ſo auf irn Guten ſitzen und wonen, ſie ſeien ir oder nit. f. 4.

Eod: Anno & die ſimile privileg: *den erſamen Wilhalm Zöller Cometur des teutſchen Haws zu Sand Giligen zu Regenſpurg.*

Circa 1440. *Ulrich Gumprecht Pfleger zu Tumstauff.* fol: 6.

A. 1440. *Munchen Sontag* Oculi *in der Vaſten beſtat Herzog Albrecht die Freyhait ſo Herzog Ludwig von Brandenburg dem Spital zu Sant Pölten auſſer der Stat Weilhaim* A. 1349. *Munchen an Sand Matheus Abend gegeben, auf Bitte ſeines Rats und lieben getrewen Jacob Putrich zu Reichershauſen, deſſen Vorvordern das Spital in den Eren des heiligen Gaiſts geſtifft habent.* f.7.b.

A. 1441. *Munchen an Erchtag vor Sant Stephans des heiligen Babſts Tag, nimbt Herzog Albrecht in ſein Schirm das Spittal in dem Dorf zu Alting in dem Landgericht Päl und zenechſt bey Seveld der Veſt gelegen, auf Bitte des Stiffters des Edeln Jorg von Gundolfing ſeines Hofmeiſters Rat und lieben getrewen.* f. 9.

A. 1440. *Strawbing am Freytag vor dem Sontag* Lætare *beſtät Herzog Albrecht der Erſamen ſeiner andächtigen und lieben getrewen Oſanna Abbtiſſin des würdigen Gotzhaws Nidermünſter all Brief und Freyhait von den Furſten und Herrn zu Bairn gegeben.* fol: 10.

A. 1442. *Munchen umb Pfingſten Herzog Albrecht bevilcht Oſwalden Tuchſenhauſer ſeinen Räntmaiſter in obern Bairn allenthalben in ſeinen Land ze obern Bairn newe Sallbucher ze machen.* f. 32.

A. 1442. *Leonard Leutenpeck Herzog Albrechts Diener.* Item *Jacob Mugkentaler und Joſt Mugkentaler; Hans von Sägkendorf Aberdar genant Herzog Ludwigs Pfleger zu Graispach.*

A. 1445. *Otto Sweichart Richter zu Aibling.*

A. 1447. *Munchen an Sand Lucia Tag beſtattigt Herzog Albrecht dem würdigen Gotzhaus zu Altenmunſter Sand Johans Orden gelegen in ſeiner Grafſchaft Rietenburg als Landsfurſt und Vogtherr ire Freihaiten.* fol. 74.

A. 1447. *Strawbing am Suntag nach der heiligen drey Königen Tag beſtat Herzog Albrecht den wurdigen und erſamen ſeinen Hof-Caplanen und lieben getrewen Ulrichen Kaſte Brobſt dem Dechant und gemainen Capitel ſeins Stifts zu Pfaffenmunſter bey Strawbingen gelegen alda der Heilige Martyrer Sand Tyburtius wonet und* Patronus *iſt, ſeine und ſeiner Vorvordern Herrn zu Bairn Freyhait.*

A. 1445. Hönrich *Vinder Räntmaiſter in nider Bayrn.* fol. 27.

A. 1446. *Munchen an Montag vor der heiligen drew Kunig Tag, Joanns Brobſt zu Underſtorf Herzog Albrechts Beichtvatter.* f. 27.

A. 1446. *Strawbing Freytag vor den heiligen Criſttag, Ulrich Ewſenhover Furſtlicher Rat und Richter zu Strawbing.* fol. 27.

Caſpar Ramſperger Herzog Wilhelms Pfleger zu Valckenſtain Anno. 1446. *ſchon tod. Seytz Lympeck Herzog Wilhelms Lanndſchreiber zu Teckendorf:* eod: anno *ſchon tod.* f. 80.

A. 1447. *Wienn am Freytag vor Sand Siman und Judas der heiligen XII. Poten Tag*, in procinctu reditûs Monacenſ: *Herzog Albrecht nent den veſten Jacober Awer zu Prennberg und Eraſmen Satelpoger zu Liechtenegk.*

Eod: Anno loco & die *Haintz Oſterreicher Brief* Herzog *Albrecht gegeben, worin er bekennt gegen im und ſein Land, ſo er bevedet, nun ganz geaint und gericht zu ſein. Siglet mit ſain aignen Inſigel und darzu mit des wolgeborn und edlen* Herrn *Jacoben Truchſaſſen zu Walpurg Ritter Lanntvogt Sigel verſigelt. Der Bet umb das Inſigel ſind Zewgen die Edl und veſten* Herren *Peter von Freyberg zu Eyſenberg, Her Marquart von Schellenberg Hofmaiſter, baid Ritter, Conrat von Egloſſtain Camermaiſter, Jacob Putrich zu Reichertzhawſen und Wilhalm Schellnberger Kuchenmaiſter.* fol. 84.

A. 1447. *Strawbing an Eritag vor S. Michels Tag meldet Herzog Albrecht das Jan Ramsperger Ritter ſaligen ein ewige Meß in das Schlos Saulberg geſtifft und geben hat X. Pfunt Regenſpurger Pfenning jarlicher Gult die ſelbn zehen Pfund habe im der wirdig Johanns Ramsperger Thumherr zu Regensburg als ein Erb und Freund nach Abgen des egenanten Jan Ramspergers verweiſt und darumb genug getan auf dem Gut und Herſchaft Lindenaw, darum ſo gebe und verweiſe er widerumb zu der vorgenanten Meß zu Saulberg ſeinen Hof zu Wolferkoven in Strawbinger Gericht &c.*

A. 1448. *Munchen an Sant Ulrichs des heiligen Biſchofs Tag richt Herzog Albrecht des Jacoben Mugkentallers ewige Wochenmeß und darzu ain ewige Gedächtnus und Jartag mit ſechs Brieſtern zu Ingolſtad in Sand Maurizen Kirchen auf, zu Peſſerung als getedingt iſt zwiſchen im und Hannſen von Säckendorfs Aberdar genant, deſſen Tochterman beſagter Muggentaler geweſen iſt.* f. 89. *ſol järlich ewiglich am Erichtag in der Wochen, und der Jartag und Gedächtnus järlichen in der Wochen vor dem Palmtag mit ſechs Brieſtern verrichtet werden.* ibid.

A. 1447. *Gibt Herzog Albrecht ſeinen lieben getrewen den wurdigen Herrn Ulrich Käsle Brobſt der würdigen Stifft zu Pfaffenmunſter ſeinen Hofcaplan und lieben andachtigen auch den erſamen Herrn Conrad Käsle Pfarrer zu Peſſingen und den erbarn weis Hanns Käsle ſeinen Caſtner zu Landſperg all drey Gebruder einen Wappenbrief &c.* f. 91.

A. 1449. *Munchen am Freytag vor dem Sontag* Cantate *ſtift Herzog Albrecht ein ewige Wochenmeß an iedem Erchtag in ſeiner Veſt zu Starenberg auf Sand Andres des heiligen Zwelfpoten und Sand Michaels des heiligen Furſten Engls Alltar &c.* f. 93.

Jorg Satlpoger Herzog Albrechts Rat und zu Offenberg Richter zu Strawbing. 1452. f: 112.

Conrad Konhofer von Nurnberg Doctor aller Facultät Tumprobſt zu Regenſpurg. 1450. *an Pfintztag nach Sant Peter und Pauls Tag.* f: 121.

T. II. Regiſtraturæ ſummariæ.

Thomas Pyrckhaimer D. Brobſt auf dem heiligen Berg zu Andechs verſpricht den durchleuchtigen hochgebornen Fürſten und Herrn, Herrn Albrechten Pfaltzgraven bey Rein Herzog in Bayrn und Grafen zu Vohburg &c. ſein Probſtey die er im gelihen und drauf preſentiert, wider aufzugeben, wan Herzog Albrecht aus gemelten Stifft ein andern Orden und Regl ſtifften und machen wolt, ſonſt nit. Freytag nach S. Gilgen Tag. A. 1451. - p: 733.

p: 747.

Fraw Margret von Cleve und der March, Gravin zue Wirtenberg, quittiert Herzog Albrechten von Vohburg umb die 12000. *Gl. irer Morgengab und alle Gülten. Sigelt neben ir ir Gemahel Grave Ulrich von Wirtenberg (doch der Frawen Sigill am erſten) Stutgart Mitwoch vor* Simonis & Judæ. A. 1441. *ir Sigill, darinen das Cleviſch Märchiſch und Wirtenbergiſch Wappen, halt ein Engel, mit diſer Schrift.* Sig. Margret de Cleve & Marcht. Comitiſſa de Würtenberg. *Das ſeinig hält ein Weibsperſon mit einem Jäger Hörnlin. Iſt ob dem Würtembergiſchen Wappen ain offner Helm.* S. Ulrici Comitis de Wirtemberg &c.

Gerichtsbrief zwiſchen Herzog Albrecht und Fraw Margreth ires Heuratguets der 18000. *fl. reiniſch oder* 16000. *in Gold und der* 2000. *fl. Clainöter halben. Komen die Partheyen zuſamen zu Landſperg. Pfintztag nach* Simonis & Judæ. A. 1441. *werden hindergängig auf Herrn Bern von Rechberg oder wo es der abſchlieg wie ers dan abgeſchlagen hat, auf Petern Biſchof zu Augsburg als ainen Obman. Der ſezt ain Tag gen Augsburg auf die Pfaltz* datum *dis. Herzog Ernſt Anwälde: Hañs Pelhaimer Pfleger zu Dachaw. Fraw Margreten Anwald Georg Kaib von Hohenſtain ir Hofmeiſter.*

Herzog Albrechtn Zuſäz die wirdige Geiſtliche, Edle, Ehrſame Joannes Probſt zu Illmünſter, Geörg von Gundelfingen Hofmaiſter, Ulrich Läderer Burgermeiſter zu Landſperg: des andern Tails Zuſäz: die ſtrenge frume und veſte Diepold Guß von Gußenberg Ritter, Stephan von Emershoven, Wolf von Buebenhoven, Herzogen Albrechts Anwalds Fürleger Peter Ruedolff auch Warner und Rauner (unbenañt) wie der Furſten Gebrauch, des anden Tails Furleger: Diether vom Stain zu Klingenſtain. Herzog Albrecht wil die 18000. *fl. reiniſch oder* 16000. *in Gold auf Liechtmeß ablöſen und vermaint es ſol zue recht erkennt werden* ut inſtrumentum contractûs innuit, *das Fraw Margret ime das Silbergeſchirr und Clainot überantwort oder aber ime an der Loſung* 2000. *Gl. abgehn. Die Partheyen geben ir Mainung ſchrifftlich.* Sententia Judicis: *Herzog Albrecht ſol das Heuratguet die* 18000. *fl. gar bezalen, hat er darnach vil bey Frau Margreten zu ſuechen, mög ers mit Recht thuen: und weil die Würtenbergiſchen de Hewratbrief begern zu ſehen, wird ihnen dis auch* 6. *Wochen und* 3. *Tag zue vergont und ieder Parthey diſer Brief zuegeſtelt. Augsburg Doñerſtag nach Antonii* A. 1402. Sigill: *Peter Biſchof zu Augsburg.*

Anderer Gerichtsbrief ejusdem inter eosdem & ob eandem cauſam. *Herzogen Albrecht Anwald der Erſam Fridrich Aichſteter ſein Landſchreiber: Zueſäz: Georg Gundelfinger Hofmeiſter, Otho von Pientzenaw Pfleger zu Schongaw, Hans Pelhaimer Pfleger zu Dachaw: der von Wirttenberg Anwald: Stephan von Emershoven Hofmeiſter. Zueſätz: ſtreng from veſt Wolf von Stain zue Klingenſtain, Diepold Guß von Gußenberg baid Ritter, und Wolf von Buebenhoven. Fürleger* qui ſupra. *ſein die* 18000. *Gl: ſchon gelöst, iſt der Strit um das Silbergeſchirr, die unſere erkennen in iren ſchriftlichen Urtl es ſoll Herzog Albrechten zuegeſtellt werden, dan dis ſampt andern ſey den Mañ und nit den Weib gegeben &c. für Georgen Gundelfinger ſigelt Caſpar Thorer: die ander Parthey ubergibt ir Urtl auch verſigelt, Freytags nach Matthiæ* A. 1442. *mainen wan Fraw Margret ſchweren kunt das dis Silbergeſchirr ir vätterlich Erb ſey und ir Haimſtewr, ſo ſeyen die Herzog Albrechten nicht ſchuldig.* Sententia: *Nachdem der Obman vil frommer weiſer Leüt geiſtlicher und weltlicher Rath gehabt, prucht er auf ſein Ayd Fraw Margreth ſey Herzog Albrechten nichts ſchuldig. Darbey ſein geweſen auſſerhalb der obgenanten: Herr Heinrich von Freyberg Ritter, Gerwiz Guß von Gußenberg, Herr Hans Truckseß von Steten als Fraw Margrethen Anwalde. Vor hat er Georgen Kaiben ain Anwald geneñt, iez er aber ain Fürſprech und diſer iſt Anwald. Fridrich Aichſtetter appellirt an König, begert im* Apoſtolos *zuegeben. Wird geſtattet wiewol Peter Ruedolff ſelbs dawider iſt, und werden drauf* Apoſtoli *in Latein* Reverentiales *erthailt, dan dis ein unbedingt Recht geweſen. Augspurg Montags vor Urbani* A. 1442.

Urtlbrief von Albrechten zue Brandenburg Burggraven zue Nürnberg zwiſchen Herzog Albrecht von Vohburg und dem wolgebornen Graven Ulrichen von Wirtemberg ſeinen Schwager. Nach Abſterben Fraw Margrethen haben ſich diſe baide auf den von Brandenburg veranlast: wird dem von Wirtemberg aufgetragen bey dem Aydt der rain und nit mayn ſey zu probiern, das ſein Gemahel die angeregte Summa der 12000. *fl. (doch zu mindern und nit zu mehren) im Schlos Arenſperg verpawt:* item *das die* 2000. *fl. Silbergeſchirr und Clainet Fraw Margrethen ſeligen vätterlich Erb, Mitgab, Haimbſtewr, und ir aigen Guet geweſen.* Si ſic, *ſey er Herzog Albrechten nichts ſchuldig &c.* Datum *dis*

Urtlbrief bayden Taylen zuegeſtelt, Onolzpach, Dienſtag nach Miſericordiæ A. 1448. *nach diſen gebent Marggraf Albrecht bayden Taylen fur ſich gehn Crewlshaim auf heut* dato. *öffnet das Urtl. Der von Würtenberg thuet bayde Jurament und neben ihm zwen Wappen gemeß vom Adel, Ulrich von Schechingen und Wolf von Nunhauſen.* Conſequenter *verliert Herzog Albrecht beyde Stuck.* (*Warumb iſt er hindergängig worden und hats nit bey der Appellation bleiben laſſen*) *wird erkent das er die* 1000. *fl. des Bawſchillings iñerhalb* 6. *Wochen* 3. *Tag erleg. Mit dem Silbergeſchirr hat es ſein richtige Ordnung*, ubi eſt ibi manet. *Stephan von Emershaim, Graf Ulrichen und Conrad von Freyberg Herzog Albrechten Fürleger. Crewlshaim. Dienſtag in den Pfingſt heiligen Tagen* A. 1448. *alſo iſt dis Recht auch verlohrn &c.*

VI.

Miſcellanea Hiſt: Bavaricæ ſub Duce GEORGIO &c. ex *Tomo XV. Privilegiorum*, Conceſſiones & Privilegia ejusdem continente &c.

ANno 1480. *Landshuet am Mitwoch Sant Thomans Tag von Kandlberg beſtätt Herzog Geörg &c. den erſamen ſeinen lieben getrewen Berthold von Sachſenhaim Comentur des Teutſchen Haus zu Plumental, deſſelben Hawſes Freyhaiten, wie inen ſolche Herzog Ludwig ſein Vatter gegeben.* fol: 160.

Hanns Perckhover Herzog Geörgs Reñtmaiſter zu Waſſerburg und im Gebürge. Landshuet am Erchtag nach Sand Jacobs Tag. 1483.

A. 1481. *Landshuet am Erchtag nach dem Sontag* Judica *in der Vaſten beſtät Herzog Geörg den würdigen und andächtigen in Gott ſeinen lieben getrewen Geörgen Abbt und den Convent zu Allerſpach ire Freyhaiten.* f: 465.

A. 1492. *Landshut am Montag nach Sant Ulrichs Tag beſtät Herzog Geörg den erſamen und andächtigen in Gott ſeinen lieben getrewen Bruder Hañs* Adminiſtrator *und Convent ſeines Gotzhaws Thierhawpten ire Freyhait.* f: 475.

Eod: Anno *Landshut am Freitag nach Sant Margaretn Tag iſt Stephan Brobſt und Convent zu Sannd Nicla ein Beſtättung ſeins Cloſters Freyhaiten von Herzog Geörg gegeben worden.* f: cit:

A. 1481. *Landshut am Sontag nach Sannd Petri und Pauli iſt dem Gotzhaws Kiemſee von Herzog Georgen ire Freyhait beſtät worden.* f: 480.

A. eod: *Landshuet am Erchtag Afræ der heiligen Marterin beſtätt Herzog Geörg den würdigen und andächtigen in Gott ſeinen lieben getrewen Benedict Abbt und Convent ſeines Gottshaws zu Menſee ire Fraihaiten.* f: 485.

A. 1503. *Burckhauſen am Samstag Sant Agneſen Tag beſtät Herzog Geörg den wurdigen und andächtigen in Gott ſeinen beſondern lieben Abbt und Convent des Gottshaus Wallderbach Sañd Bernhards Orden im Regensburger Biſtumb ihre Brief, Freihait, Gnad und Gab.* fol: 381. *beſonders die ſo inen von weilland ſeinem Anherrn Herzog Heinrichen, und Herzog Ludwig ſeinen Vatter gegeben worden.*

A. 1501. *Landshut am Pfintztag nach des heiligen Creuz Tag* inventionis *beſtätt Herzog Geörg ſeinen lieben getrewen Burgermeiſter und Rathe ſeiner Statt Monnheim ire* privilegia. f. 377.

A. 1483. *Ratmberg am Montag nach Sontag* Quaſimodogeniti *beſtät Herzog Geörg der erſamen und andächtigen in Gott ſeiner lieben getrewen Priorin und Convent ſeines Cloſters Sant Auguſtini Ordens in ſeiner Stat Ratmperg gelegen.* f. 351.

A. 1480. *Landshut am Erchtag vor Sant Thomans Tag beſtätt Herzog Geörg den andächtigen in Gott und lieben getrewen denen Brieſtern der Bruderſchaft Sañd Catherein in dem Spital des heiligen Geiſts Kirchen zu Landshut ire Frayhaiten, als ainen Brief von ſeinem Anherrn Herzog Heinrichen des* datum *iſt am Freytag vor den Suntag* Oculi 1411. *und von ſeinem Vattern Herzog Ludwig des* datum *ſtet am Suntag vor Sannd Elſpeten Tag* A. 1453. *Stifftung und Lehenſchafft der Meß auch vermeldten Schutz und Schirm inhaltente.*

Anno 1485. *Landshuet am Mitwochen nach* Inventionis Sanctæ Crucis *beſtätt Herzog Geörg des Cloſter Rotts Freyhaiten.* Eod: Anno & die *die Fraihaiten des Brobſts und Convents zu Kyemſee.* f. 328.

A. 1494. *Landshuet am Montag nach* Jacobi Apoſtoli *beſtät Herzog Geörg dem Brobſt und Convent ſeines Gotshaws Subm ire Freiheiten.* fol: - 303.

A. 1480. *Wienn an Pfintztag Sant Urbans Tag beſtät Herzog Geörg dem wurdigen und andächtigen in Gott ſeinen beſunder lieben Abbt und Convent des Gotzhaus zu Lyligenfeld Paſſawer Biſtumbs in Öſterreich gelegen, einen Brief ſeines Vatters Herzog Ludwig darin inen vergunt wird das ſie alle Jar ainsmals drei Pfund weits und vier Pfuñd enngs und klains Bannds Salz an ſeinen Mautſtetten in Bayrn &c. nemblich zu Burckhauſen und Scherding mautfrey hinfuren mögen &c. doch das die bemeldten Abbt und Convent alle Jar jerlich in dem benantem Cloſter ſeinen benanten Herrn und Vattern Herzog Ludwigen und andern ſeinen vorvordern Furſten von Bairn auch umb ſeiner Sel Hayl willen eins ieden Montags nach Sannt Anthonien Tag* *mit Vigilien und geſungen Ämbtern und Meſſen begeen und ordenlichen halten ſollen als ſich darzu gebürt.* f. 281.

A. 1480. *Landshuet am Samſtag Sant Erhards Tag des heiligen Biſchofs beſtät* Herzog Geörg *der erſamen und andächtigen in Gott ſeiner lieben getrewen Priorin und Convent ſeines Cloſters zu Viechpach* *, *beſunder darumb das dieſelb Priorin und Convent ſich in die heilige Reformation ergeben, alle ire Freyheit, inſonderheit die ſo ſie von ſeinen Vatter* Herzog *Ludwig erlanget.* fol: 271.

* *nider Viechpach.*

A. 1479. *Ingolſtatt am Mitwochen nach Sant Elſpeten Tag beſtätt* Herzog Geörg *der wirdigen in Gott ſeiner lieben getrewen Abbtiſſin des Gotzhaws Sant Walburgen zu Eichſtet zwen Freyheits Brief den einen von Keyſer Ludwigen, den andern von Herzog Ludwigen ſeinen Vatter ausgangen antreffent das Dorff Gempffing mit ſeiner Zugehörung.* fol. 268.

A. 1479. *am Freitag nach Sand Jacobs Tag beſtät Herzog Geörg den wurdigen und andächtigen ſeinen lieben getrewen Abbtiſſin und Convent ſeines Cloſters zu Kyebach bey Aichach die Brief und Freihait ſo ſy haben von ſeinen lieben Vordern löblicher Gedächtnus, als von Keyſer Ludwigen ainen Brief von Vogtey wegen; ainen von* Herzog Otten *von irer Lewt wegen Gwalt uber ſie zuhaben, ainen von* Herzog *Ludwigen umb ainen Schergen und ander Ausgeber zu* ſetzen, *und mer ainen umb den Hof zu Alkershawſen, ainen von* Herzog *Ruedolphen ſeiner Beſtättung der benenten Brief, und ainen von* Herzog Steffan, *das ſie zwayer Jarmärckten Udalrici und Magni Marckt recht haben ſolten &c.* f. 265.

VII.

Miſcellanea de Officialibus ſub regimine JOANNIS & SIGISMUNDI *Bavariæ Ducum*. Ex *Tomo V. Privilegiorum archivii, &c.*

ERaſmus Gunderſtorffer Caſtner zu Vohburg A. 1461. *am Mitwoch der hailigen aindliftauſendt Mayd Tag.* fol: 49.

Hainrich Rinder Herzog Albrechts Ranntmaiſter in Niderland, kam ſeiner trewen Dienſt wegen in Verfolgung und endlich gar in Gefancknuß, endlich erkante Herzog Albrecht ſeine Unſchuld, ließ im los, verſprach im Gegenwart ſeiner Söne Herzog Joannes und Herzog Sigmund Ergänzung des Schadens den er genomen und ſeine Gnad: welche leztere im und ſeinen Erben auch das Dorf Tenckling im Haydawer Landgericht gelegen, geaignet. A. 1463. *am Freytag vor Sanct Valentins Tag.* - fol. 72.

Lienhart Grafenreuter Schultheis zu Regenſpurg. 1463. fol. 96.

Conrad von Freyberg Pfleger zu Landſperg. 1464. fol. 124.

Jorg Saurzapf zu Sulzpach. 1464. *f:* 125.

Hartung von Egloffsſtain Ritter der Herzogen Johanns und Sigmunden lieber getrewer. A. 1464. f: 125.

Tomo II. Privil. fol. 4. b. *in Jörgen Eſchelbecken Reverſalien über Hailsperg werden umb das Sigel erbetten der Erſam* Herr *Ulrich Enterſperger und Hanns Braitenloer bed Canzlſchreiber Herzog Ludwigs. Landshuet auf Eritag nach Anthoni* Anno 1469.

VIII.

Miſcellanea de Officialibus aulæ & regiminis ſub ALBERTO IV. ex *Tomo XIX. Privilegiorum.*

ANno 1468. *Munchen am Freytag vor den Sontag* Judica *gibt Herzog Albrecht ſeinen Rat und lieben getrewen Eraſmen Dieperskircher umb ſeiner trewen Dienſt willen ſo er Herzog Albrecht III. gelaiſtet Leibting auf Moring ſein Lebtag; ſey ſeins Vatters und ſein Kuchenmaiſter geweſen, geſchehe umb der zwayhundert newn und vierzig und ein halben Gulden reiniſch, hundert ſechtzig Pfund und ein und dreiſſig Munchner Pfenning willen ſo man im ſchuldig.*

A. 1489. *Strawbing am Pfintztag nach Sañd Anthoni Tag ubergibt Herzog Albrechten Warmund Nusperger Ritter ſeinen Tail an ſeinem Slos Neweñusberg und ſeiner Erbtail an den Guten ſo ſein Mutter Kathrein Awerin Wittib yezt innen, zu kauffen ſein Vatter Caſpar Nusperger. Warmund in ſeinen Revers bittet umb das Sigil die Edl und veſten Jörgn Dornſteiner Ritter, Ulrich Camerawer zu Cameraw. Zeugen des Sigil: die erber Leut Lienhard Rauſcher und Peter Kizmagen.* f. 5.

A. 1469. *Straubing an Sand Peter und Pauls Tag Peter Regner etlich Zeit Herzog Sigmunds von Bayrn Ränntmaiſter.*

A. 1470. *Strawbing am Samſtag nach unſer liebẽ Frawen Liechmeß Jan von Schönpruñ Herzog Albrechts Diener.* Eod: *Hainrich Vinder Herzog Albrechts Rentmeiſter.* f: 10.

A. 1470. *Strawbing am Samſtag nach unſer lieben Frawen Lichtmeſſen. Der edl veſt Hanns von Satlpogen zu Geltofing Oberrichter zu Strawbing.*

A. 1475. *Munchen Montag nach Sannd Andreas Tag. Herzog Albrechts Schuld und Verweisbrief umb* I^{m} *reiniſch und davon järlich L. Guldin Gelts auf ſeinen Zol unter*

unter dem Iſer-Thor Stephan Ridler gegeben. f: 19.

A. 1472. *Freytag Sannd Egidien Tag Hanns Alltman Herzog Albrechts Renntmaiſter in nider Land, erlangt Quitbrief ſeiner dreijärigen Rechnung.* f. 23.

A. 1473. *Munchen an Mitichen vor den heiligen Anlaß Tag verſchreibt ſich Herzog Albrecht ſeinen lieben getrewen Ulrich Adeltzhawſer umb dreyhundert guter reiniſcher Guldein Landswerung, ſo in diſer geliben.* f. 26.

A. 1474. *Straubing am Montag nach Sant Auguſtins Tag gibt Herzog Albrecht ſeinen lieben getrewen den Walther Hochenkircher Brief umb den Zol zu Wolfertshauſen ſein lebtag den ſelben zu verweſen.* f. 27.

A. 1472. *Munchen an Suntag* Trinitatis *gibt Herzog Albrecht den Walthaſar Ridler auf ſeinen Höfen und Guter denen armen Leuten Auflas vor Nachſeld und Scharberch auf Widerruefen.* f: 40.

A. 1474. *Straubing am Mitwochen nach Sannd Dionyſi Tag beſtät Herzog Albrecht Hañſens von Satlpogen zu Gelltolfing Vermächt ſeiner Hausfrawen Elspeten geborner Tannbergerin getan.* f. 40.

A. 1474. *Augsburg an Freytag nach unſers Herrn Fronleuchnams Tag gibt Herzog Albrecht dem wurdigen in Gott und beſunder lieben andächtigen Jörg an der Zeit Abbt des Gotshaus zu Ahauſen an der Wernitz im Aiſtetter Biſtumb Sannd Benedicten Ordens ain Schermbrief uber ire Guter dy ſy haben ligeñd zu Reſch, auf die Waiſe das wan wäre das der Abbt und das Gotzhaws oder ire Nackomen die obgenanten Widem und Gute widerruffen ſind, ſo ſolle Herzog Albrecht oder ſeine Nachkomen die obgenanten Widem und Gut wider ledig ſagen und widergeben on alle Widerred und Rache unſer und mäniclichs von unſer wegen &c.*

Eraſm und Jacob die Saurzapf Burger zu Sultzbach. 1473.

Andre Ramsperger übergibt Herzog Albrecht ſeinen Sitz Liebenaw und Lindenſtain um ein järlich Leibgeding von XXVI. reiniſch Gulden auf ſein Lebenlang, mit Willen ſeines Aydem Jacob Rottalers ſo des Ramspergers Tochter Katbrein zur Hausfrawen hat, um das Sigil iſt erbetten der Edl und veſt Sylveſter Peffenhauſer, des Sigils Zeugen die erbern weiſen Añdre Bſchirrer und Peter Ymckover baid Burger zu Strawbing. Datum *Strawbing am Montag nach des heiligen Sant Auguſtins Tag* Anno 1474.

A. 1475. *Strawbing an Sambstag vor dem Suntag* Quaſimodogeniti *gibt Herzog Albrecht dem veſten Ritter ſeinen lieben getrewen Sigmund Frawnberger und ſeiner Hausfrawen Gunſt wan ſy des in aigner Perſon verluſt zu jagen in ſeinen Höltzern mit Namen auf dem Hard Keylstorffer Gemain auf den Oberholtz an der Sampt bis zu den Loch &c.*

Ulrich Areſinger Probſt des wurdigen Stifft zu Pfaffenmünſter. A. 1475.

Marquart Hintzenhauſer Herzög Albrechts Pfleger zu Pfaffenhoven. circa A. 1475.

Michael Walrab Herzog Albrechts Reñtmaiſter auf dem Norgkaw. 1476.

Hañs von Tor Herzog Albrechts Pfleger zu Wolfertzhauſen. 1476.

A. 1476. *Munchen am Montag vor Sañd Peters Tag vergunt Hertzog Albrecht als Landsfurſt und Obriſter Gerhab der Kind Andree dem Widerſpacher genant Funſinger den Weiſſenhof auf ewigen Widerkauf von des verſtorbnen Eraſm Widerſpachers genant Funſingers unvogtparen Kindern zu kauffen, damit wan im die Gellter an ſich ziehen er nit vor die Frundſchafft verloren gebe, und dis auf Bete irer Freund Hans und Caſpar der Neuchinger.*

Munchen an Freytag vor den Suntag Oculi Anno 1476. *beſtätt Herzog Albrecht das Vermachtnuß Sebaſtian Sewberſtorffers zu der Schenckenaw an ſeine Hausfraw Margreth Hanſen des Munchawers eeliche Tochrer.* f. 57.

Hañs Weyler Pfleger zu Starnberg. A. 1476.

Thoman Hochſtetter Herzog Albrechts Forſtmeiſter über den Durnpuech. A. 1476.

Brief wodurch Herzog Albrecht ſeinen Burgern zu Munchen Karlen und Hañſen den Ligſaltzen Gebruedern die nachgeſchriben Guter namblich den Hove zu Aſcholting genant der Lindhove, die Hueb zu Pertortzhoven und mer ein Hueb daſelbs alle in unſeren Landgericht Wolfertzhauſen gelegen, die ſy von weyleñd Sewolden Eglingers zu Hadmading Erben erkaufft auch die armen Leut darauf geſeſſen von der Nachſeld und aller Scharwerch freyet. Munchen an den heiligen newen Jahrs Tag A. 1476.

Hertzog Albrecht nimbt den wirdigen in Gott andächtigen ſeinen lieben getrewen Joañſen Abbt Sant Jacoben Gotzhaus der Schotten zu Regenſpurg in ſeinen Schutz und Schirm. Brief geben zu Straubing am Freytag nach Sant Elspeten Tag Anno 1477.

Herzog Albrecht entphangt von ſeinen andächtigen lieben getrewen Probſt Johañſen zu Polling und den Convent daſelbs ir aigen drei Höve ain Hueb mit ſambt ainen Leben genant Poſcholtzried auf zehen Jar in Beſtand. Des nägſten Tags nach Sebaſtiani A. 1477.

Herzog Albrecht beſtellt ſeinen lieben getrewen Hannſen Schilhatzen auf ſein lebtag zum Diener das er im mit funf raiſigen Pfärden und Knechten wolgerüſt und erzeugt, diene, dagegen ſol er mit der Pfleg Mitterfels verſehen bleiben auf ſein lebtag, nebſt 200. fl. reiniſch järlich. Munchen Pfinztag in den vier Tagen Anfang der Vaſten. Anno 1477.

Anno 1478. *Munchen am Sambstag vor unſer lieben Fräwen Tag zu Liechtmeß entſchlagt ſich Herzog Albrecht des im verfallnen Siz Cölnpach, ſo weilland Pangrazen Hoboltinger geweſen, und gibt im Wolf-*

gang des benanten Pangrazen eheleiblichen Sun und Jorgen ſeines Vetters des Hoholtingers, iedoch der Margrethen des Pangrazens Wittib an ihrer Verſchreibung unſchädlich.

Hañs Puechpeck Herzog Albrechts Pfleger zu Leonsperg. A. 1478.

Herzog Albrecht nimt den wirdigen Pangrazen Mewsl Thumbherrn zu Augsburg zu ſeinen Diener auf. Munchen am Mittichen vor Sañd Gallen Tag. A. 1479.

Herzog Albrecht verſchreibt der Stat zu Regenspurg das Schulthaiſſen Ambt das Fridgericht und Kamerambt ſo darein gehort auch den Werde und Vorſtatt zu Regensburg mit iren Zugehörungen auf ainen ewigen Widerkauf kaufsweis. Strawbing am Samstag vor aller Gottes Heiligen Tag. A. 1479. f. 75.

Herzog Albrecht beſtellt Hañſen von Satelpogen zu ſeinen Diener auf vier Jar. Strawbing an Sannd Andres Tag. A. 1479.

Herzog Albrecht verkauft ſein Slos Schönberg mit aller ſeiner Zugehörung an Leuten und Gutern was er darinen laut ſeines Salbuchs iñgehabt an Herrlichkaiten, Ehafften, Zwingen, Pennen, Gerichten, Vogtheien, Vogtrechten, Tafern, Hewſern, Höfen, Wiſen, Äckern, Egern, Holtz, Holtzmarchen, an Waſſern, Waiden, gepawen und ungepawen, beſuchts und unbeſuchts, ob Erde und uñder der Erden, ſeinen lieben getrewen Hañſen Haslspecken und ſeinen Erben um dreytauſent und funfhundert guter reiniſcher Guldin, auf ainen ewigen järlichen Widerkauf.

Apollonia Haſelpeckin Wittib und ire Sun A. 1496.

Herzog Albrecht verſchreibt ſeinen Camrär und lieben getrewen Erharten Muckentaller um ſeiner getrewen willigen Dienſte willen ſo er ſeinen Vatter und ſeinen Brueder Herzog Johannſen gelaiſtet, ſein Glaitsambt uber das trucken Gut alhie zu Munchen das nechſt vor ime weilend Ulrich Äſemhauſer von ime gehabt hat, ſein lebtag lang. Munchen am Freytag nach unſers lieben Herrn Fronleuchnams Tag Anno 1480. f. 81.

Jorg von Eyſenhoven Herzog Albrechts Hofmeiſter. A. 1480.

Hañs Weyler Herzog Albrechts Jägermeiſter A. 1480.

Herzog Albrecht gibt dem Edlen Geörigen zu Bappenheim des heiligen Römiſchen Reichs Erbmarſchalckh dem jungern aus ſundern Gnaden und um ſeins Vattern langer Dienſt willen, das Slos Egerſperg auf der Alltmül gelegen mit aller Zugehör umb ſibenzehenthalb hundert Gulden reiniſch, auf ſein lebenlang ein. Munchen am Montag nach den Suntag Judica in der heiligen Vaſten. 1480.

Hanns Risheimer Herzog Albrechts Secretarius. 1480.

Hertzog Albrecht vergunt aus Gnaden ſeinen lieben beſondern Hilpolden und Frantzen den Ridlern Gebruedern Burgern zu Augsburg mit ir ſelbers Knechten der ſy ungevärlich bedurffen, mit in zu reidtn in ſeinen Landgericht zu Möringen Haſen und Fuchs zu hetzen und zu vahen auch mit Federſpil zu paiſſen. Munchen an Sontag Cantate. 1480. f: 85.

Herzog Albrecht laſſet auf ſein lebtag die Scharberch auf ſeinen Slos Ewſeltzried folgen ſeinen Hofmeiſter Jorgen von Ewſenhoven und Barbaren ſeiner Eelichen Hausfrawen. 1481. f. 88.

Herzog Albrecht beſtellt Veyten von Schawnberg zu ſeinen Rat und Diener auf ſein lebtag mit LXX. Guldin reiniſch, Sold. A. 1481.

Herzog Albrecht verkauft dat: Munchen an Sañt Antoni Tag A. 1481. etlichen Burgern zu Sultzbach und Regensburg den Ärtz-Zehent auf den vordern Berg, als nemblich Hanſen Tewrl, Hannſen Filber, Wilhalmen Francken Burger zu Regenspurg, Fridrich Menndl Hamermaiſter zum Stainfels, Hainrichen Saurzapfen zum Fronperg und allen iren Erben.

A. 1482. Liechtmeſſen Tag, gibt Herzog Albrecht ſeinen Rat und lieben getrewen Wihalmen Schalltorffer ſein Rentmaiſter und Lanntſchreiber Ambt zu Leñgfeld und in ſeinen Herrſchaften und Schloſſen daſelbſt umb auf dem Norgkaw gelegen im zugehörig auf ain Jar, nebſt einer Inſtruction und Auszeig ſeines Solds und Vorteilen, wie auch ainer Anzaig was ime Salbucher und Rechenpucher geantwortet ſein: als

Zum Erſten ain alts pergemeneins Salpuch in Latein geſchriben, darin das gantz Norgkaw geſchriben ſtet und mit ainen alten Copart uberzogen.

Item mer ain langs alts Regiſter auf Pappir geſchriben mit ainen ſchwarzen Pergamen uberzogen.

Item mer ain news langes Salpuch das Hertzog Johañs gehabt hat und iſt auf Pappir geſchriben und ſeind uneingebunden ſechs Sextern.

Item im iſt bevolchen zu fragen nach ainen alten Salpuch darin Ruden und andere Geſchloß ſteñd, das auf Pargemen geſchriben iſt, das ſol Eraſm Mainberger weylennd Ränntmeiſter auf dem Norgkaw gehabt haben. fol: 91.

A. 1481. Strawbing am Montag vor Sant Thomas Tag des heiligen Zwölfpotten, leiht Herzog Albrecht ſeinen lieben getrewen Hannſen Nothaft den elltern zu Wernberg, Barbra gebornen von Rorbach ſeiner eelichen Hawsfrawen, auch Caſparn und Hanns ſeinen eeleiblichen Sonen den Nothaften, auf ir Leibs lebenlang die Burg und Veſt Weichs bey Regensburg gelegen, mit aller Zugeher, umb die zwölf hundert gut reiniſch Gulden ſo benanter Hanns Nothaft ime Herzog Albrecht, umb ſolche Veſt aus der Pfandſchaft zu löſen, vorgeliben.

Herzog Albrecht vergunt ſeinen Uñderſeß und lieben getrewen Sigmund von Mächslrain zu Hohenburg, Criſtina ſeiner Hawsfrawen, Hanſen Fügers zu Swatz Tochter, das nachdem er derſelben ir Vermacht auf den Sloſen Hohenburg und Mächslrain verſchriben, er ſolches auf den Slos Hohenburg, ſo ain Furſtlich Bairiſch Leben, wol *tun möge*, *iedoch des Lehenrechts unvergriffen. Munchen am Eritag nach Suntags* Cantate 1482. f. 94.

Eraſm und Paul die Saurzapfen Gebrueder, Burger zu Sultzpach. Anno 1482. f. 98. *Eraſm lebt noch* A. 1486.

Herzog Albrechts Schuldbrief *umb* 1000. *fl. reiniſch: dem wolgebornen ſeinem Pfleger zu Rietemburg und lieben getrewen Georigen Graffen zu Helffenſtain.* A. 1484. f. 100. = A. 1485. *verſchreibt er im das* Slos Egersperg *an der Altmul auf ſein lebenlang.* f. 119.

Herzog *Albrecht gibt Chriſtoffen Gieſſer Pfaltzgraf Philipps Churfurſtens Hofcaſtner zu Amberg und ſeinen Erben, ſein* Herzog *Albrechts* Hof *und* Gut *Eñgelmanstorf genant, erblich; und deswegen Bevelch an Wilhalmen Schaltorffer ſeinem Ränntmeiſter auf dem Nordgaw, und Ulrichen Sintzenhofer ſeinen Jägermeiſter und Pfleger zu Callmuntz. Altenburg an Saund Margreten Tag.* A. 1483. *In des Gieſſers Revers Brief ſigelt der Edl und veſt Albrecht von Murach zu Guteneck, Zeugen darumb Ulrich Griesſtetter und Haymeran Schönäer baid Burger zu Pfaffenhoven am Montag nach Sañd Margrethen Tag* 1483. l: c:

Herzog *Albrecht verkauft ſeinem lieben getrewen Antonien vom Roß ſeine Veſt Reicherspewrn ſo er von Wolfgangen Michelspecken an ſich gelöst.* A. 1485. f: 106.*

* Wolfgangi uxor Urſula.

1482.

Wilhalm Schaltdorfer Herzog Albrechts Ranntmeiſter auf dem Norgkaw, von im beſtellter Gerhab des verſtorbnen Jörgen Haslpeckens Kinder; Elzpeth Wintzerin des benanten Jorgen Haslpeckens verlaſſenen Wittib Sweſter. f. 106.

Alexander Ridler, Balthaſars Herzog Albrechts Rats Sun. 1483.

Herzog Albrecht löst die Veſt Adlburg ſein Aigentum von Wolfen von Parsperg Ritter umb 1000. *fl. reiniſch darzu im die Kirchenprobſt Sañd Wolfgangs Gotzhaws bey Velldorf VII.c fl. reiniſch geliben, ſo er inen auf die Statſtewr aldort anweiſet. Munchen am Freitag nach Sebaſtiani* A. 1485.

Herzog Albrechts Verſchreibung umb I.c XXV. Gulden reiniſch auf des Jorg Schilhatzen ſeligen Gutter ſeinen lieben getrewen Sixten Wielannd ſeinen Caſtner zu Vobburg, Anna ſeiner Hawsfrawen und allen ſeinen Erben gegeben. Munchen am Eritag nach Sañt Michaels Tag A. 1484.

Die Verſchreibung umb die Vogtey von Joannſen Abt zu Sant Haymeran, ſo Niclas Herr zu Ahnnſperg gehabt, Herzog Albrechten gegeben iſt fol. 114. *zum teil herausgeſchnitten worden.*

Lienhart Päl Herzog Albrechts Renntſchreyber auf dem Norgkaw. A. 1486.

Thoman Pipperle Herzog Albrechts Pfleger zu Starnberg. 1487.

Herzog Albrecht verſchreibt ſeinen Camrer und lieben getrewen Erharden Mugkentaler zu Sanderstorf den Zol aldort auf ſein Lebenlang. 1487.

Herzog Albrecht verſchreibt Jörgen von Freyberg die Pfleg zu Mainberg auf ſein Lebtag. A. 1488.

Herzog Albrecht nimt Hannſen *von Drat Ritter Marſchalck &c. und Sweickhern von Sickingen auf ein Jar auf.* 1489.

Jörg von Stain zu Stotzingen Ritter Herzog Albrechts Rat und Pfleger zu Kelhaim. 1491. f. 138.

Herzog Albrecht gibt Lienharden Egken ſeinen Richter zu Kelhaim ainen Schuldbrief umb IIII.c XVI. Gulden. Munchen an Suntag Judica A. 1492. f. 150.

Hanns *Jungwirt Mautner zu Regensburg.* A. 1492.

Leonhart Päls Herzog Albrechts Renntſchreiber auf dem Nortkaw, Margret ſeiner eelichen Hawsfraw *und Anna und Magdalena der ſelben Margreten eliben leiblichen Sweſtern weillend Hartungen von Eglofſtein gelaßnen Töchtern, Kaufbrief umb XXX. Guldein reiniſch jerlicher Gult aus den Caſtenambt zu Lengfeld von Herzog Albrecht gegeben, Munchen an Sañt Michels Tag* Anno 1492. f. 153.

Paulus von Freiberg weillennd, deſſen Sun Sebaſtian. 1493.

Herzog Albrecht vergunt den erſamen in Gott ſeinen lieben getrewen Johañs Brobſt ſeines Cloſters zu Dietramszell ain Jaid auf ſein lebtag. Munchen an Mitichen nach Sañt Martins Tag. A. 1493. f. 164.

Herzog Albrecht verſchreibt ſeinen lieben getrewen Achatz Pregkendorffer zum Hachenberg, Margrethen ſeiner Hawsfraw, und Barbara irer baiden leiblichen Tochter und darzuir baider eelichen Mans Erben, dy ſy furo miteinander uberkomen ſein Slos und Herrſchaft *Sigenſtain mit ſambt der Zugehör uber die Summa darumb es vor Dietrichen Mosheimer verpfendt iſt, in Leibgedings weis &c. es war dan das ſein Vetter Herzog Ott von Bairn oder ain Biſchove von Regensburg, der Aigentum ſolch Slos iſt, von Herzog Albrecht löſen wolte &c. dan ſol den Pregkendorffer und ſeinen Erben das ire auf anderweis verguttet werden. Munchen am Freytag vor Sañd Michaels Tag* 1493.

Herzog Albrecht verſchreibt ſeiner Frawen Gemahel Kunigunden Ertzhertzogin zu Oſterreich Cammerjunckfraw Elspeten Werdingerin ſo Thoman Sittenpecken ſeinen Uberrewter ſeins Zolls am Newhauſer Tor hie verhewrat worden, X. Gulden Leibgeding auf dem Caſtenambt zu Swaben A. 1493. *Munchen.* f. 166.

Anno 1494. *Quiring zu Tegernſee, Sebaſtianus zu Eberſperg Äbbte, Wilhelm Mächslrainer, Wilhelm Ahaimer, Reinprecht Ottenhover, Franz Ridler und Ludwig Pötſcher beid Burger zu Munchen, der Zeit Steurer im Oberland.* f. 172.

Jacob, Hañs, Wilhelm, und Caſpar die Saurzapfen Gebrueder, Burger zu Sulzbach. 1494.

Sigmund von Freiberg zum Eyſenberg Ritter, uxor *Dorothea Thumin von Neuburg.* 1494.

Caſpar Halldenperger der ellter Herzog Albrechts Rat und Renntmaiſter Anno 1494. *am Freytag vor* omnium Sanctorum *ſchon tod.*

Ludwig von Habsberg der veſt Ritter Herzog Albrechts Pfleger zu Ingolſtat A. 1495. *am Sontag* Letare *zu mitt Vaſten.*

Caſpar Wintzerer Herzog Albrechts Renntmaiſter in nider Bairn. 1495.

Herzog Albrecht bekennt das er dem wolgebornen ſeinen lieben Oheimen Graven Eberharten, Graven zu Wirtenberg und Mumpelgart dem jungen und allen ſeinen Erben ſchuldig ſey und gellten ſullen dreytauſent Guldin &c. herrurend von weillend Herzog Chriſtoffen loblicher Gedächtnus ſein Herzog Albrechts lieben Brueder 1495.

Herzog Albrecht nimt Contzen Schober zu ſeinen Diener auf. A. 1496.

Wolfgang Brugker Herzog Albrechts Secretarius. 1498.

Jacob Tuchſenbawſer Herzog Albrechts Diener. 1498.

Anna Oſwalden Tuchſenbawſers gelaſſene Tochter laſſet Herzog Albrechten iren Teyl an Peyſemperg vätterlichen und mietterlichen Erbteils uber vor ein Leibgeding. A. 1500.

Herzog Albrecht gibt Grafen und Freyherrn Wolfen zu newen Kolberg Canzler ſein Schlos Schönberg auf Abloſung zu kauffen umb 3500. *fl. reiniſch Montag nach unſer lieben Frawen Tag zu Liechtmeſſen* A. 1498. f. 208.

Herzog Albrecht verſchreibt Iheromen Seiboltſtorſſer zu Schenckenaw und Erntraut ſeiner Hausfrawen 85. *Gulden järlichs Gelts auf Abloſung aus dem Caſtenambt zu Aibling.* A. 1500. *Munchen an Mittichen Sañd Gallen Tag.* f. 211.

Herzog Albrecht bekennt das er die von Herzog Wolfgang der Stat Augsburg auf ewige Widerloſung verkaufte Herrſchaft Schwabegk wider zu ſich gelöſet habe. Munchen am Samstag nach Anthony An: 1503. f: 226.

Herzog Wilhelm verſchreibt dem Edlen ſeinen Rat und lieben getrewen Iheronimen von Stauff Freyherrn zu Ernfels der Zeit ſeinen Hofmeiſter das Schlos und Herrſchaft Valckenſtain auf ewig. Inſpruck am Mitwoch nach Mathei 1514. fol. 160. Tomi XIII. Privilegiorum qui continet donat: & venditiones Alberti IV. poſtremas, & Wolfgangi ac Curatorum Wilhelmi IIII. denique primorum añorum Wilhelmi IIII. ab Anno 1504. ad 1517.

VIIII.

Ex Libro Apocharum poſt obitum ALBERTI III. à Filiis ejus JOANNE, SIGISMUNDO, & ab ipſo ALBERTO Patre, *ab Anno* 1462. *ad An:* 1508. ſolutarum, colligente *Auguſtino Köllnero.*

Tomo XXXVI. fol. 307.

ZWiſchen Herzog Albrechten und Sigmunden Egker zu Käpfing etwe vil Gerichtſame und Handlung zeſamgebunden dabey Herzog Ludwigs von Landshut als gutlichen Unterteidingers Vertrag und gedachts Sigmund Egkers entliche Quidtung, damit die Gulte und Vogteien in Ardinger Gericht gelegen, ſo die Egker umb ir Schuldvorderung von Hertzog Ludwigen im Part herruerend eingezogen hettn auf den Caſtn Swahn gehörig, wider erlöst ſind worden. A. 1470. - 78.

Walther von Veld Burger zu Landshut den man genent hat Walthern Abenteurer. A. 1470.

Graf Ulrichen von Montfort Quidtung umb ſein Burckhut der Pfleg Landsperg und anderer ſeiner Bezallung halber. ab Anno 1470. ad A: 1475.

Von Graf Conraden und Graf Jörgen von Helffenſtain Quidtung umb ir Burckhut zu Rietnburg und anderer mer Sachen halben von A. 1470. ad A. 1476.

Achati Hartliebs Quittung umb Bezallung ſeines Leibgedings de A. 1470. ad 1476.

Von Frawen Barbara von Bayrn, Cloſterfrawen zu Anger Quidtung umb ir Leibgeding. A. 1470.

Von Jörgen von Villenbach ettlich Quidtung umb ſein Burgkhut und Zinsgelt zu Rauchenlechsperg. 1470. & 71.

Caſparn Gegingers Vehde halben gegen den von Rietnburg geübt, ain Vertrag und Spruchbrief durch Herrn Wilhelm Biſchoven zu Eyſtet ausgangen. A. 1470.

Der von Ramsperg, Schwannberg, Teintz und anderer Beheym Bezallung betreffent gegen Hertzog Sigmunden und Hertzog Criſtoffen gegen Hertzog Ottn. A. 1471.

Conrad Sandizeller zu Wiespach und Magdalena ſeine Hausfraw. 1470 - 74.

Conrad Ernreich Secretarj. 1470.

Von wegen Dietrichen von Dutten von Straßburg dem man in Herzog Albrechts Land Clainet und allerlay Gsmeid und Abenteur genomen hat, ain Vertragsbrief durch gemainer Aidgenoßen Potn, auf ainem Tag zu Zurch abgeredt, darauf die Kaufleuth von Munchen und Landſperg demſelben Dietrichen von Dutten tauſend Gulden geben haben. A. 1472. *die den Stetn Munchen und Landſperg wider bezalt ſind worden durch Jörgen Thurndl Caſtner zu Landſperg* A. 1472. *bis* 1475.

Jörg Dornſtainer. 1472 - 74.

Stephan Ridler von Augsburg. 1474.

Handlung Contzen von Auffsäs antreffent der durch Herzog Chriſtophs Diener und auf Herzog Sigmunds von Öſterreich Bevelch in Herzog Albrechts Glait und Lande zu recht iſt nidergeworffen worden. 1474.

Hañs Schilbaltz hinterlaſſne Kinder. Er ſchon tod 1473.

Hartung von Eglofſtain, wird im die Pfleg Regenſtauff und Sitz Deuſſenbach verlaſſen. 1473.

Paul Freyberger Pfleger zu Rauchenlechsperg. A. 1473-76.

Mathes Hintzenhauſer. 1476.

Chriſtoph von Parsperg Pfleger zu Lengfeld aufm Norgkaw. 1476.

Weiland Herzog Ott von Bairn der zu den newen Marck aufm Norgkaw ſein fürſtlich Wonung gehebt, den hat weylend H. Chriſtophn von Bairn ainen Schuldbrief umb XX^{m} Gulden von wegen ſeiner Venckmuß darin̄ ine ſein Bruder Herzog Albrecht als regierender Fürſt im Slos zu München gehalten, derohalben H. Ott zu Erledigung deſſelben H. Chriſtophs geholfen. A. 1473. ausgangen. Darauf durch die Landſchaft in obern und nidern Bairn Herzog Otten bezalt worden, ſibentauſend Gulden, laut ainer Quittung, bey angezeigter Hauptverſchreibung ligent. A. 1477.

Ulrich Ecker zu Käpfing. A. 1478.

Jörg Marſchalck Pfleger zu Kelham. 1478.

Mathes Brätzl Rentmaiſter und Camermeiſter. 1479.

Hanns Nuſperger Erbmarſchal in nidern Bairn. Hans Reuter Zolner zu Regenſpurg. A. 1474-75. refertur tamen hæc ſolutio ad A. 1484.

Ulrich Huber Rotmeiſter. 1486.

Handlung mit dem Biſchof von Wirtzburg, von wegen des von Titzeſaw ettwe Pfarrers zu Strawbing der in weilend H. Albrechtens Dinſt als ain geſandter Ambaſiat in des von Wirtzburg Glait nidergeworffen durch etlich im Land ze Franken, und geſchazt worden deshalben H. Albrecht gegen dem von Würzburg in gutlich und rechtlich Taglaiſtung gewachſen &c. acta 1475. angefangen, und darnach A. 1486. vertragen worden.

Von Barbara Schambegkin geporn von Gumppnberg erledigt Verſchreibung und Verzicht, ſo ſy auch ir erſter Hawswirt Hañs Schilbatz, und darnach ir ander Hauswirt Jorg Schambegkh gehebt haben auf dem Pflegambt Newenſtat und Haidaw, in weilland Herzogs Albrechts Regierung. A. 1489.

Eraſmen Kyeſers von Regenſpurg, Darien von Heſperg und irer Helfer Vertragsbrief der Bevehdung halben die ſy gegen H. Albrechten von Bairn und den Stetten Regenſpurg und Sulzpach geübt haben und durch Pfaltzgraf Philipſen Churfurſtn und H. Georgn von Bayrn vertragen worden. A. 1490. zu Amberg ausgangen.

Der Wilhelmsſtorfferin und ires Sunes Sebaſtians Quittung und Verzicht von wegen irer Anfordrung ſo ſy zu Herzog Albrecht geſezt haben von Ausprennung ires Sizes Stainebach im Land ze Francken gelegen, betreffent. Anno 1491.

Wätzlo Kröpatſch Quittung von wegen des Gelts ſo im Heintz Toß in fürſtlichen Glait bey Sulzbach genomen hat, de A. 1493.

Sebaſtian von Nippenburg Quittung umb Dienſt. 1493.

Her Sigmunds Marspeckens Quittung umb ſeinen Jarſold. 1493.

Götz von Saunsheim Quittung umb 60. Gulden Hausſolds An. 1493. verfallen. 1494.

Herrn Eberhards von Streitperg Vertrag und Quittung umb ſein Anſprach und Vordrung von Paulſen ſeinen Vatter herrürend. 1495.

Herr Hans von Roppaw. Herr Wilhelm von Swyhou, Herman Peringer von Paſſaw. 1497.

Zwiſchen Eukarien und Hannſen den Ottingern ein Vertrag Brief mit H. Albrechtn A. 1498. durch Rudolfn von Weſterſteten Licentiatn, Herzog Jorgns Ambaſiat und Geſandter Hañſen Trugſaß zu Sternberg, des von Heñenberg Geſandten Wolfgangen von Frawnberg Freihern zum Hag Paulſen von Abſperg, Hannſen von Peffenhauſen Rudolphen von Haslang, Georgn von Gumppenberg Rittere, Hannſen von Sägkendorf Aberdar, Hannſen von Paulſtorf zu Khürn.

Als Her Caſpar Slick weilend Kayſer Sigmunds Cantzler von weilend Hertzog Wilhelmen von Bairn nach dem Concili zu Baſel ain Verſchreibung gegeben worden von Entledigung wegen Keyſerl: Majeſtät Lehenbrief umb Herzog Ludwigs im Part verlaſſen Fürſtentumb, dazemal Anno 1433. Jar ausgangen, haben darnach deſſelben Slickens Erben zu H. Albrechten Sprüch und Vordrung gehabt, und darumb für den Biſchof von Eyſtet in Wilkhur recht gewachſen aber zu lezt gutlich vertragen, und durch die Slicken gegen ainer Verſchreibung aines jerlichen Dinſtgelts auf etliche Jar einen Verzeih Brief gegeben, mit ſampt Uberantwurtung der alten Hauptbrief, und ſtet der Verzicht Datum A. 1499.

Graf Ulrichs von Montfort Gemahels Quittung das ir Hewratbrief Anno 1500. ſo hinter Herzog Jorgen gelegen, widerumb zugeſtelt ſind worden.

Heinrichen von Wildesperg Quittung der Pfleg Schongaw halb. 1501.

Zwiſchen Anargkn * von Wildenfels und Prantners von Neidſtain Vertragsbrief gegen Herzog Albrechtn, irer Vehde halbn durch den Vitzdomb zu Amberg gemacht. A. 1501.

* ita Cod.

Von Endreſſen von Liechtnſtein ain Quittung umb ſein Beſoldung von wegen der Pfleg Hohenſtain ſo jezt die von Nurnberg innhaben. 1502.

Anthoni Kirchmair Cammerſchreiber. 1502.

Die Handlung der Bevehdung ſo Herman von Janowitz im Land zu Beheym bey Glatawgeſeſſen wider weilend Herzog Albrechten Anno 1501. angefäncklich hat furgenomen̄ von wegen alter vermeinter und ungegründter Spruch nnd Anfordrung halbn die derſelb von Janowitz nit allain zu gedachten Herzog Albrechtn ſunder auch zu etlich ſeiner Frl: Gnaden altn und abgeſtorben Ambtleuten Dieneren und Inwonern des Fürſtentumbs Bairn derſelbn Zeit geſezt hat, die vor viertzig und funfzig Jarn in den Aufrurn vor dem Beheymer Wald ſich begeben haben. Derhalben nach vil veblichen und guttlichen Handlung und Taglaiſtung vor der Landtafel zu Prag und vor Khonig Bladislaven von Beheym geubt, zu lezt die Sach auf einen rechtlichn ungewaigerten Austrag auf den bemelten Khönig veranlast wordn. Und derhalben etlich Taglaiſtung gehalten und Herzog Albrecht durch ſeine Räte und Anwalde brieflich Urchund, Verträg und Quidtung zu Ableinung des von Janowitz alten vermeinten Anforderungen fur den Khönig zu Behaim bracht und in Vermug des Compromiß in recht eingelegt; als aber vermeldter König dazemal von Prag weg ziehen müeſſen in Ungern, dadurch die Sach etlich Jar aufgeſchoben worden, des hat ſich der von Janowitz gegen dem König beſwärt, und wiewol der König dem von Janowitz fur ſein Anvordrung drithalb tauſent Schock beheymſcher Groſchn in der Guttigkeit von Herzog Albrecht ſprechen wollen hat doch Herzog Albrecht ſich des gewidert und den König umb Eröffnung ſeins rechtlichen Spruchs mermals erſucht, deme aber der König ze tun nit mer gewist, dann di original daran die ganz Hauptſach gelegen was, die brieflichen Urchund, Verträg und Quidtung die Herzog Albrecht dem beheimiſchen Gebrauch nach fur den König in recht gelegt, hett der König im hin und wider ziehn von Beheym gen Hungern und in ſeiner Kranckheit, verlorn und der von Janowitz den Abſchrifften gar nit glauben wöllen und darumb der ſelb von Janowitz des Königs und der Cron Beheym veind worden. Dazwiſchen Herzog Albrecht und der alt Konig von Beheim Tods abgangen, darauf der von Janowitz Herzog Albrechts ſeligen gelaſſeñ Sunne Herzog Wilhalme und ſeinen Vormundern A. 1509. zugeſchriben und bey dem von Swihaw zuentpoten, ſeiner Anfordrung halben furan nichtsmer an Herzog Wilhelmen zu fordern noch zu begeren, ſondern der ganz ab und mueſſig ze ſteen &c. und darauf der ſelb von Janowitz ſein Weib und Kind gen Strawbing auf des Vitztumbs daſelbs Verglaittung geſchickt under ſeiner Vehde in Beheym Nachkomen bis in ſeinen Tod.

Eraſmen Höhenkirchers etwe Pflegers zu Velburg Quidtung umb ſein Dienſt, Vencknuß und Schädn A. 1503.

Spruchbrief zwiſchen unſern gnedigen Herren Herzog Albrechten und Contzn Bernhaimers durch Marggrafen Fridrichen zu Ulm ausgangen. 1503.

Criſtoffel von Schawnberg zum Mackerperg Quittung um ſeiner Elern Anſprach.

Gögkings und ſeiner Zugewanten von Sweitz und Glarys dergleich Sigmundn Zwikopfs Vehde und Handlung gegen weilend H. Albrechtn und der Stat München geübt. Dabey der Vertragsbrief deme Herzog Ulrich von Wirtenberg ſolher Vehde halbn ſambt der Aidgenoſſen Potſchaften gemacht haben. A. 1503.

Endres von Liechtenſtain etwe Herzog Jorgens von Bayrn Pfleger auf ainem Sloß genant der Hohenſtain das Herzog Albrecht im bayriſchen Krieg den von Nurnberg geben hat Handlung. 1504.

Vertragsbrief zwiſchen ettlichen aus den Land zu Francken nemblich dem von Wallenfels, Kundſperg und Schawenberg des varenden Guts halben inen als ſy von Landshut aus dem bairiſchen Krieg weggezogen durch den Löffelholtz umb Abenſperg nidergeworffen worden.

Gegen Martin Sparnegker Vertrag und Spruchbrief umb ſein Anſprach vom bayriſchen Krieg herrürent.

Der Gotzman von Puech verzicht de A. 1508. umb ir Anſprach des Ampts halben zu Graispach ſo ir Vatter Rueprecht (Gozman) im bairiſchen Krieg hat ingehept. Dabey ein revers Albrechten Gotzmans Dienſtbriefs das iſt im widergeben bald nach Herzog Albrechts Tod.

Wilhelmen Stinglhamers Quitttung von wegen der Schuldvordrung vom Peuntner herrüerend dem ſeine Parſchaft und Clainot in der Not des Kriegs zu Praunaw ungriffen ſind worden.

Mangolts von Oſtheim Urfehde und Verſchreibung ſeiner --- halb, dariñ er gegen dem Erzbiſchof zu Saltzburg geſtanden und darnach in H. Wilhelms Vängknuß darumb komen, und der aus Gnaden und umb Verſchreibung ſeiner Frundt wider entledigt worden. A. 1513.

Chriſtoph von Abeym. 1514.

Hañs von Burgaw. 1514.

Mathias Herwart von Augsburg. 1514.

Cuntz von Leonrodt. 1515.

Handlung und Verſchreibung mit den Rechbergern umb VI.c Gulden Zinsgelts in VI. Jaren abzeleſen A. 1515. angefangen von Tatnhauſer See deme H. Jörig von den Rechpergern gekauft hat, aber umb das Kaufgelt inen ein Zinsverſchreibung geben, ſo in Herzog Wilhelms Regirung entledigt und darnach der See und Dorf Tatnhauſen Herzog Ott Heinrichen und Herzog Philipp zugeſtelt worden. A. 1515.

Her Iheronimen von Stauf urgicht. A. 1515.

Von Wolfgang Grueber ain Verſchreibung umb die Pfleg Keſching erledigt. 1519.

X.

Miſcellanea de Officialibus Aulæ GUILIELMI IV. &c. ex *Tomo XI. Privilegiorum*, majorem partem manu *Auguſtini Kölneri* ſcripto.

G*Regörgen von Eglofsſtain Herzog Wilhalms Hofmeiſter.* fol. 5. A. 1512.

Hañs Schenckh zum Schenckhenſtain Ritter, Cardinals Mathæi Erzbiſchofs zu Salzburg Hofmaiſter. 1516. *Freytag vor* quaſi modo geniti. fol. 101.

A. 1516. *Munchen am Montag nach Sant Clementen Tag beſtätten Herzog Wilhelm und Ludwig Fridrich Sturmfeder der Zeit Cometur des Teutſchen Haws zu Bluemetal, deſſelben Haus Freyheit.* f. 118.

A. 1517. *Munchen an Sant Antonien Tag geben Herzog Wilhelm und Ludwig Wolfgangen Ligſaltz Anna ſeiner Hawsfrawen und Eliſabeth irer Tochter Freybrief des Ungelts irer Tafern zu Zornolting :* f. 120. *Gabriel, Balthaſar die Ridler Gebrueder Burger zu Munchen und Alexi Balthaſars Son haben ſich dahin zur Luſt und Jagt auf Gnad Herzog Sigmunds und Albrechts ein Haws gebawet ſo im bayriſchen Krieg* A. 1504. *abgeprend worden, welche gedachter Wolfgang Ligſaltz, des Alexi Ridlers Sweher wider von Stain aufgebawen.*

A. 1516. *Joañes Korndell Techañt zu Aichach und Wolfgang Pächſtetter Techant zu Sulzbach.* f. 121.

A. 1517. *Wolfgang Stächo Herzog Ludwigs und Wilhelms Pfleger zu Eſchlbams.* f. 122.

A. 1517. *Munchen an Sand Michels Abend &c. der veſt Ritter Caſpar Wintzerer Herzog Ludwigs und Wilhelms Pfleger zu Töltz.* f. 127.

A. 1542. *Eraſmus Lampfrizhamer Pfleger zu Schwaben.* f: 246.

Anonymi Monachi Bavari
COMPILATIO CHRONOLOGICA
RERUM BOICARUM
Ab Anno Chriſti Milleſimo ad Annum
MCCCLXXXVIII.

* * *

Ex ſchedis MSC. Cl. V.

CHRISTOPHORI GEWOLDI JC.

Deſcripſit atque ordine annorum recenſuit

ANDREAS FELIX OEFELIUS.

Monitum prævium Editoris.

Compilationem ſequentem non unius auctoris opus eſſe, etſi ab uno fortè in hanc ſtruem congeſta fuerit, ex ipſo rerum congeſtu ſatis apparet; nam & pugnantia nonnunquam continet, aut parum cohærentia, quædam etiam manifeſtè falſa, ut ſine ordine & delectu prout ea nactus, in collectanea ſua conſarcinâſſe videatur Anonymus ille monachus, quisquis demum ille fuerit. Bavarum fuiſſe compilata paſſim Monaſteriorum noſtrorum ſcrinia indicant. Nam *Ettalenſis Chronici* veſtigia ad Annum MCCCLXIII. perſpicuè deprehendo; ad Annos autem MCCLVIII. LXII. & MCCCIIII. *Fürſtenfeldenſia* monumenta delibavit. Ut taceam de rebus *Malharſtorffenſibus*, *San-Vitanis*, *Weyarenſibus*, *Tegurinis* aliisque Bavariæ Monaſticis cœtibus, quorum ſubinde origines ex ipſis fundationum tabulis enarrat. CHRISTOPHORUS GEWOLDUS, poſt quem omne Antiquitatis Patriæ ſtudium apud nos non refrixit modo, verum penitus exolevit, *Compilationem* iſtam Apparatui ſuo ad HUNDII *Metropolin*, poſt *Acta Dietramcellenſia* inſeruit, nec tamen, ut erat memoriæ ſuæ præſidens, unde acceperit, vel verbo interim monuit. Inde nos acceptam, plurimis mendis ab amanuenſi parum perito infectam, repurgavimus & reſtituto annorum ordine publici juris fecimus. In acceptis autem referimus deliteſcens hocce monumentum clariſſimo viro & antiquitatum Patriæ ſtudioſiſſimo ANTONIO LIPAWSKIO, *San-Martiniano Bojo*, Ejus, conſilii ſupremi, ordinis, qui Juribus Principis circa Sacra cuſtodiendis conſtitutus eſt, *Actuario* longè diligentiſſimo.

Anonymi Monachi Bavari Compilatio Chronologica ab Anno Chriſti Milleſimo ad Annum MCCCLXXXVIII.

M.

Henricus Imperator *ſecundus*, tradidit Eccleſiæ in *Altach* decimam in *Mundrichingen* & prædium in *Siſhoven*, item *Flinspach* & mutam & Teoloneum in *Hengerſperg* & mutam in *Zwiſel*.

Berchtoldus & *Hainricus* Filius ejus Duces *Bavariæ* dederunt clauſtro Altahen ſylvam Oſternaw, & ſunt ibidem ſepulti in ambitu.

Ludwicus Imperator dedit Eccleſiæ Altahen diſtrictum ſylvæ dictum *unſer Frawen Awe.* *

* Hæc videntur è *Chron: Altahenſi* à compilatore noſtro excerpta.

MI.

Henricus Dux Bavariæ & Saxoniæ ſublimatus eſt à cunctis Principibus ad Romanum Imperium & VI. anno regni ſui Epiſcopatum Babenbergenſem conſtruxit, aliisque Sanctorum locis per regni latitudinem non minus prout opus erat ſuæ impertivit munificentiæ largitatem. Quædam omnino jam dilapſa loca in melius reſtituit, quibusdam quibus minus ſuppetebat, adjiciebat.

MXX.

Superius *Monaſterium* cum tota *Ratiſpona* ignibus exuſtum eſt & in quatuor annis à pio *Henrico* & *Wulburga* Abbatiſſa reſtauratum & dedicatum.

MXXVII.

Altmannus Epiſcopus Patavienſis cum coadunatione Agnetis Imperatricis erexit Collegium S. Nicolai Pataviæ, quod primitus fundavit Taſſilo Dux Bavariæ cui Heinricus Dux Bavariæ primo dederunt libertatem ſolium in *Purckhauſen* & in *Scherding*. Quam libertatem Otto Rex Ungariæ & Stephanus Dux Bavariæ donaverunt & confirmaverunt pro cappis comparandis, quam demum omnibus his Ducibus & Rege defunctis Henricus & Otto Filii Ducis Stephani denuò confirmaverunt.

MXL.

Chunradus Rex Anno MXL. donavit Eccleſiæ Altahenſi montem S. Gothardi in Chirchberg cum circumadjacentibus prædiis & nemoris.

MXLIX.

Hainricus Imperator *Tertius* h: a: donavit Eccleſiæ in *Altach* apud *Storff* prædium in *Auſtria* juxta fluvium *Zaia* ſitum, villam *Wizzenregen* & Eccleſiam in *Rinchnoa* cum terminis nemoris *Norwald*.

MLII.

Henricus III. Imp. *Pannoniam* petit & inactè redit, habens ſecum in Comitatu *Leonem IX.* Apoſtolicæ Sedis Præſulem. Qui Papa veniens Ratiſponam Reliquias B. *Dionyſii* M. de quibus diu dubitatum eſt an ibi haberentur, præſentibus *Pariſiorum* Legatis proſpexit ibique teneri probavit; Sanctum quoque *Wolfgangum* ejusdem urbis Epiſcopum de tumulo levavit. Inde cum Imperatore *Babenberg* tranſiens Privilegia ejusdem loci à Cancellario ſuo *Friderico* qui poſtea ſibi ſucceſſit proſpici & coram Imperatore populoque pronuntiari mandavit ſuaque auctoritate illa confirmari.

S. Wolfgangus à Papa *Leone IX.* tranſlatus eſt & in eodem die diſcuſſio facta eſt de corpore S. *Dionyſii*.

MCIIII.

Circa annum Domini MCIIII. *Obernaltach* initiatur & appropriatur S. Petro, à *Friderico Ratiſponenſis* Eccleſiæ Advocato. Epiſcopus *Euſtetenſis* cujus Mater erat *Adelheydis* & frater ſuus *Udalricus* Clericus, *Hartwig* & *Lutgard* de *Windenberg* & duo Filii ejus *Bertholdus* & *Albertus* Comites per ſpiritum qui loquitur ad cor- compuncti traditionem ejusdẽ loci Altach nominati, qui juxta ripas Danubii ſitus eſt, in Feſto Petri & Pauli in præſentia *Eginonis* ejusdem loci Abbatis innovaverunt & eundem locum cum omnibus appenditiis ſuis, vel antiquitus ab ullo anteceſſore eorum, vel a quoquam hominum eo collatis vel aliquo conſanguinitatis, propinquitatis, dedicationis - - - ad ſe pertinentibus ſuo uſui atque potentatui omninò alienaverunt & absque omnium hominum contradictione Deo & S. Petro tradiderunt & perpetuo liberum eſſe decreverunt. Cujus rei Teſtes ſunt: *Fridericus* Advocatus & *Pertholdus* de *Pogen*. *Hertwig* de *Zydelary*.

MCIX.

H: a: obiit Ekbertus Comes Moranenſis erector in *Varenpach* & ibidem ſepultus quod primitus fundavit Yrmeltrudis Regina Ungariæ.

Monaſterium S. Georii in *Prüfelinge* honorificè inchoatum eſt.

MCXIIII.

Erminoldus, *Pruvelingenſis* Abbas Primus eligitur, & obiit MCXXI.

MCXXIII.

Heinricus Epiſcopus *Brixinenſis* captus eſt à Comite *Conrado* de *Valey*, & ipſo anno obiit.

MCXXV.

MCXXV.

Clauſtrum in *Altach* libertati traditum eſt ſub *Honorio* PP. II. & *Lothario* Rege *Saxonico* anno I. & Leodegero ejusdem loci Abbate tum plurimum adnitente, convenerunt ad eundem locum cum pluribus amicis & nobilibus viris & militibus ſuis. *Fridericus* advocatus *Ratisponenſis* Eccleſiæ cum conſenſu Conthoralis ſuæ, & *Adelbertus* Comes de *Windenberg* cum uxore & filiis ſuis *Bertholdo* & *Alberto* admodum parvulis ad quorum ditionem idem locus hæreditario jure pertinebat.

MCXXIX.

Wolfgangus Epiſcopus *Patavienſis* ædificavit caſtrum in *Obernberg*.

MCXXX.

Ratisbona penè tota combuſta eſt in ſexta feria Paſchæ.

Eodem anno fundatum eſt clauſtrum *Cæſarienſe* per *Henricum* Comitem de *Lechsgemunden* & *Lutgardim* uxorem ſuam & *Walradum* filium ſuum de conſenſu & collatione univerſorum legitimorum eorundem in fundo prædictorum, XXXV. anno ab inſtitutione Ordinis *Ciſtertii* vivente adhuc beato *Bernhardo* annis XVII.

Vid. A. 1135.

MCXXXV.

H: a: Fundatio Monaſterii *Cæſarienſis* Ordinis *Ciſtercienſis* confirmata fuit per *Waltherum* Epiſcopum *Auguſtenſem*. Indict. XII. Kal. XI. Aprilis, in Civitate *Auguſta* præſente Clero provinciali eodem tempore ad Capitulum congregato, præſidente PP. Innocentio II. ſub Imperatore Lothario quarto.

MCXXXIX.

Pontificatûs Domini Innocentii II. Papæ anno VIII. *Eppo* ſecundus Abbas in *Malbersdorf* à *Heinrico* & *Erneſto* filio ſuo Comitibus, * præficitur, quam Abbatiam fundaverunt iidem Comites, quam *Innocentius* Papa II. confirmavit. Altare primæ fundationis & primæ Capellæ conſecratum eſt à *S. Wolfgango* Epiſcopo *Ratisponenſi* in honore Joannis Evangeliſtæ, procurante *Burghardo* primo Abbate Monaſterii in *Malberstorf* Anteceſſore Epponis Abbatis.

* de *Kirchberg*.

Vide A. 1265.

MCXL.

Temporibus *Taſſelonis* Ducis *Bavariæ* *Waltbericus* Decanus in *Teyningen*, Vir nobilis, primus fundator clauſtri *Scheftlern* de propria hæreditate & vocabatur tum *Petenpach* & fuerant ibi *Canonici Regulares*, poſtea *Benedictini*, qui fuerant expulſi per *Arnoldum* impium Ducem Bavariæ & *Ungaros*.

Anno MCXL. *Otto* Magnus Epiſcopus *Friſingenſis* erexit & renovavit clauſtrum prædictum & poſuit ibi Canonicos regulares de Ordine *Præmonſtratenſi* in perpetuum duraturos.

MCXLIII.

Albertus Comes de *Pogen* Illuſtris, fundavit clauſtrum, Abbatiam Ordinis *Præmonſtratenſis* in *Windenberg* & obiit anno *MCXLVIII.* & eſt ibidem ſepultus cum ſucceſſoribus ſuis, videlicet *Hartwico* & *Hedwige* uxore ſua, & *Berchtoldo* filiis ſuis, & *Alberto* filio *Bertholdi*, qui vicit civitatem *Spoletanam* in *Thuſcia*, & inde tranſtulit duo corpora ſancta, S. *Sabini* Epiſcopi & S. *Serenæ* viduæ & MM. in *Windenberge*. Idem *Albertus* genuit tres filios, *Lupoldum*, *Berchtoldum*, *Albertum* ultimum. *Berchtoldus* Comes obiit anno MCCXVIII.

MCL.

H: a. *Chelhaim* obſeſſa eſt.

MCLII.

Ratispona maximo conflagravit incendio in quo ſex præcipua Monaſteria vorax flamma conſumpſit.

Hoc anno, indict. XV. XI. Kal. Martii quondam dedicata eſt Eccleſia à venerabili Domino *Heinrico* Epiſcopo *Ratisponenſi* ubi poſtea piæ memoriæ nobilis *Wernhardus* Comes de *Lewenberg* ſenior, locavit Fratres de Ordine *Theutonicorum* quos ibidem piiſſimè ditavit & præcipuè Eccleſiam parrochialem cum aliis bonis eis appropriavit.

Vid. A. 1278.

MCLIIII.

H: a: *Fridericus I. Friderici Suevorum* Ducis Filius natus ex clariſſima progenie *Karoli* poſt *Conradum Tertium* apud *Franckenfurt* in Regem electus, XCIIII. ab *Auguſto*. Hic in principio regni ſui omnium *Theotonicorum* favorem habens pro diſtricta Juſtitia pacem optimam fecit in omnibus partibus regni ſui. *Italiam* rebellem fortitudine ſua premit: *Cremonam*, *Mediolanum*, *Bononiam*, *Placentiam*, *Brixiam*, *Terdonam*, *Veronam*, *Spoletum* & alias civitates ſua potentia ſic devicit, ut *Mediolanum* & *Cremonam* & alias civitates quasdam & urbes *Italiæ* omnino deſtrueret, civibus eorum quibusdam occiſis, quibusdam in exilium relegatis. Nam ſeptem vicibus de *Almania* duxit Exercitum contra ipſos, ab Adriano IV. Papa Imperator conſecratus, ſed poſtea inter eum & ordinatorem ſuum *Adrianum IIII.* ac Succeſſorem ejus *Alexandrum III.* graviſſima oritur diſſenſio. Ita ut *Octavianus*, qui & *Victor*, & poſt hunc *Guido*, qui & *Paſcalis*, contra prædictum *Adrianum* ex parte Cæſaris Romani Pontifices conſtituerentur. Invaluit autem iſta diſſenſio, ut quaſi per XX. annos plures Archiepiſcopi & Epiſcopi faventes &

obedientes Domino *Adriano IV.* ab Imperatore propriis Sedibus pellerentur, indignioribus ſubſtitutis. Plures etiam Principes Laici detrimentum honoris ſui & rerum in hoc Sciſmate pertulerunt. Henrico etiam Duci Saxoniæ illius Henrici Ducis Bavariæ à Conrado anteceſſore ſuo ejecti à Bavaria, conſilio & rogatu Principum Ducatum primum reſtituit Noricorum & Henricum Marchionem Auſtriæ, tunc Bavariæ Ducem ab eodem Ducatu removit; & quia ejusdem Marchionis magna nobilitas & multa exigebat honeſtas ut nomen Ducis non perderet, & ut Duces Bavariæ minus deinceps contra Imperium ſuperbire valerent, Imperator de voluntate & conſenſu Principum in curia *Ratisponæ* habita Anno *MCLVI.* Marchionatum *Auſtriæ* Jurisdictione Ducis Bavariæ eximendo, & quosdam ei comitatus de Bavaria adjungendo, convertit in Ducatum, judiciariam Poteſtatem Principi Auſtriæ ab Anaſo usque ad ſylvam - - - *

* hactenùs apographum meum.

MCLVIIII.

Mediolanum Imperatori rebellavit.

MCLX.

Cremona civitas deleta eſt ab Imperatore *Friderico*.

Arnoldus Moguntinus Epiſcopus VIII. Kal. Junii occiditur.

MCLXI.

Luna in Februario retro igne ſanguinei coloris apparuit.

MCLXII.

Mediolanum ſponte ſe ſuaque Imperatori dederunt, & absque ulla clementia Mediolanum deſtruxit.

MCLXIII.

Cœnobium *S. Emmerami* ex parte combuſtum.

MCLXVI.

Cœnobium *S. Emmerami Ratisponæ* ex toto combuſtum eſt & muri collapſi.

Fridericus I. Imp. in Italiam cum Exercitu proficiſcitur. Exercitus Imperatoris in Italia menſe Auguſti ſubita mortalitate maxima ex parte interiit, ubi etiam filius Regis *Conradus* & filius *Welfonis* Ducis *Bavariæ* interierunt, & *Eberhardus* quoque Epiſcopus *Ratisponenſis.*

MCLXXI.

H:a: *Adelbertus* Juvavenſis Archiepiſcopus & *Hainricus* Abbas *Elſenbacenſis* conſiderantes ſitum *Elſenbacenſis* cœnobii monaſticæ quieti non congruere & religionis cultum jam ab annis multis parum ibidem profeciſſe, neceſſarium duxerant communicato conſilio Prælatorum, ut Monaſterium ipſum in locum qui nunc dicitur *Mons S. Viti* in fundo videlicet Ejusdem poſſeſſionis transtulerant ſuffragante conſenſu Comitis *Wolframi* de *Dornberck*, cujus avus dicebatur locum *Elſenpacenſem* fundaſſe, hoc idcirco fieri decreverant quod & Locus prælibatus multis modis aptior Monaſticæ habitationi videretur nec non duorum fratrum ſcilicet *Gebbardi* & *Heinrici* de *Iſſelbach*, quorum alterum utrorumque locorum ſpectat advocatia, devotio hoc ſummopere affectaret, qui & locum iſtum multis prædiis & divitiis vel adminiculis ſublimare pollicentur. Quapropter prædictus Archiepiſcopus præfato *Heinrico* Abbati ut hujus transpoſitionis diligens eſſet, ſibi ſuisque ſucceſſoribus dictam transmutationem confirmavit, eo videlicet tenore ut Patronatus loci & ordo divini officii ſicut & dudum in loco *Elſenbacenſi* totus beatæ Mariæ Virgini aſſignaretur. In ipſa verò *Elſenpacenſi* Eccleſia duo vel plures fratres ad exequenda ibidem divina officia remanere deberent. Et ſi quis verò in hac ſalubri diſpoſitione contumaciter repugnare præſumpſerit aut prædia vel mancipia vel alia quælibet bona ab his duobus locis *Eſchenbach* & Monte S. Mariæ propterea alienare tentaverit, ſive laicus ſive converſus, divina & Apoſtolica auctoritate atque ſuæ ſub malitiæ vinculo conſtrictum in perpetuum damnavit niſi reſipiſcat, propterea conceſſit & confirmavit hac liberalitatis gratia ſi quid redimere poſſent ſive pecunia ſive concambio vel amicorum interventu de Pheodo Ducis *Auſtriæ* vel Marchionis de *Craiburg* quæ habere dignoſcuntur in duobus parrochiis Herwgen & Feuchten ſive in decimis vel in aliis quibuslibet poſſeſſionis dono conceſſionis ſuæ ſibi ſuisque ſucceſſoribus indultum & confirmatum ſit auctoritate ſui privilegii ipſi ſine recompenſationis ſuæ exactione ſponte reſignavit. De *Lewenſtain Dietmarus* Comes fundator Eccleſiæ *Elſenbacenſis*, *Wolframus* Comes de *Dornberg* nepos Domini *Ditmari*, *Eberhardus* nepos Domini *Wolframi* de *Dornberg*, *Eberhardus* de *Julbach* avunculus Domini *Eberhardi*, *Heinricus* de *Schobenberg* frater Domini *Eberhardi* de *Julbach*, *Heinricus* Comes de *Schawenberg* avus *Heinrici.* (a) (a)

MCLXXVI.

Ratisponenſis civitas exceptis monaſteriis *S. Emmerami* & *S. Mariæ in Superiori* & *S. Pauli* tota penitus conflagravit IIII. Kal. Septemb.

MCXCI.

Wolfgangus Epiſcopus *Patavienſis* cum duobus Comitibus de *Ortenberg Rapotone* & *Heinrico*, qui Eccleſiam *Patavienſem* vaſtaverant contendentes mirabiliter caſtellis eorum vaſtatis conterruit eos, multis ibi pereuntibus. Idem Epiſcopus cœpit ædificare caſtrum in *Obernperge.* Corpus Domini in *Auguſta* civitate viſum eſt in cruentam carnem.

(a) Hæc compilator Chronici hujus ex tabulis fundationis videtur excerpſiſſe, quæ tamen Hundii & Gevvoldi ſagacitatem effugerunt.

MCC.

Caſtrum *Abach* Dux *Ludovicus* ædificavit.

Gertrud Regina *Ungariæ* occiditur.

Caſtrum in *Teiſpach* a *Ludovico* Duce deſtruitur.

Otto Dux caſtrum & oppidum in *Dingolfing* conſtruere cœpit.

MCCII.

Conradus Epiſcopus *Herbipolenſis*, qui & Cancellarius Imperii in ſua civitate à ſuis Miniſterialibus occiditur.

MCCIII.

Propter gwerram inter Epiſcopum *Ratiſponenſem* & Ducem pene tota provincia incendio periclitatur.

Lupoldus Auſtriæ Styriæque Dux *Theodoram* duxit *CPolitani* Imperatoris ex filia neptem.

Heinricus Ungarorum Rex filium ſuum *Ladislaum* cum necdum eſſet annorum trium coronavit, *Andream* fratrem ſuum de invaſione regni ſuſpectum habens captivavit, & in palatio *Strigonenſi* quod alio nomine *Gran* vocatur, cuſtodiæ mancipavit. Uxorem verò ejus filiam *Berchtoldi* Ducis *Meraniæ* omnibus bonis deſtitutam ad terram propriam ſuam remittere permiſit. Eodem anno *Berchtoldus* Dux *Meraniæ* obiit.

MCCIIII.

Philippus Rex *Thuringiam* vaſtavit & *Hermannum* Lantgravium, qui cum *Ottakaro* Bohemorum Regè adverſus ſe conſpiraverat, ad deditionem coegit. A quo acceptis obſidibus expeditionem in Bohemiam movit & occurrentem ſibi cum exercitu Regem fugavit, eundemque ſimiliter ad deditionem coegit, acceptis ab eo obſidibus & librarum argenti VII. millibus.

Heinricus Rex *Hungarorum* moritur. *Andreas* frater ejus à captivitate ad regnum ſublimatur, qui etiam uxorem ſuam in regno Teutonicorum requiſitam cum gloria magna revocavit.

Waldwinus Flandriæ Comes, Dux *Venetiarum* & *Bonifacius* Marchio de *Monte Ferrario*, *Sueſſionenſis* & *Halberſtatenſis* Epiſcopi & Abbas *Lucendunenſis* cum aliis multis *Alemannorum* Comitibus & Baronibus ducentes exercitum ad ſubventionem Terræ Sanctæ in urbe *CPoli* hyemaverunt, ubi fugato qui per Tyrannidem Imperium Græcorum invaſerat *Alexium Iſacium* filium coronari fecerunt. Quo in brevi a ſuis interempto, *Alemanni* urbem regiam occupantes & Græcorum Superiores effecti *Baldwinum Flandriæ* Comitem in Imperatorem Græcorum ſublimaverunt habentes Dominum *Bochlehemitanum* ex partibus Transmarinis auctoritate Apoſtolica ſubdelegatum & *Akonenſem* Electum.

MCCV.

Landshut conſtruitur.

Regina Ungarorum *Henrici* Regis vidua habens ſecum quosdam Epiſcoporum & optimatum Ungarorum qui propter jus jurandum quod infantulo Regi juraverunt adhuc in parte ejus ſtabant, occupatis portis & cuſtodiis terminorum ungarici regni verſus Viennam ſecum ducens filium ſuum cum theſauris & divitiis magnis & copioſo Comitatu egreſſa eſt & à *Luppoldo* Duce, de quo propter affinitatem plurimum præſumebat magnanimitate ſuſcepta. Paucis igitur transactis diebus *Ladislaus* infans moritur, corpus à *Rabenſi* Epiſcopo *Wiſsenburg* translatum & in ſepulchrum Regum regio more tumulatum eſt. Sicque ſedata eſt controverſia grandis quæ inter Ducem & Andream orta fuit pro repetenda tam Regina quam theſauris ſeu corona quam ſimul apportaverat. Poſt hæc *Lupoldus* Dux Reginam liberaliſſimè habitam & honoratam cum obſequio regali in terram Nativitatis ſuæ fratri ſuo retransmiſit.

MCCVIII.

Philippus Rex occiditur in *Babenberg*. *Straubinga* conſtruitur.

MCCXI.

Mangoldus Patavienſis Epiſcopus & *Rapoto* Palatinus ſimul diſcordantes, clauſtra, Monaſteria, Eccleſias una cum omni provincia incendiis vaſtant.

Altmañus de *Helingerſperg* moritur, ſed caſtrum ibidem ab ipſo ædificatum moriens reſignavit Eccleſiæ *Altabenſi*, & Monachi caſtrum deſtruere volentes, prohibiti ſunt à Comitibus de *Pogen*.

Caſtrum in *Helingerſperg*, data Comitibus de *Pogen* pecunia, à Domino *Poppone* Abbate & Monachis ſuis deſtruitur.

Gertrudis Regina *Ungarorum* mater S. *Elizabeth* Sponſo expeditionem contra *Rutenos* movente à Comite quodam *Petro* trucidatur qui & ipſe ſubſequenti nocte in ultionem ſceleris cum aliis jugulatur. Cui Epiſcopus de Gran miſit Epiſtolam amphiboloicam *Reginam occidere nolite timere, bonum eſt, ſi omnes conſentiunt, ego non contradico.*

MCCXII.

Pueri effecti ſunt peregrini.

MCCXVII.

Dux *Auſtriæ* cum immenſo Exercitu Crucis ſignatorum pertranſivit mare.

Fames valida fuit.

MCCXVIII.

Pridie Idus Auguſti *Perchtoldus* Comes de *Pogen* moritur bono fine apud *Damiatam* ultra mare. Reverſus autem *Albertus* Comes usque ad finem vitæ ſuæ, licet quoque transfretaverit, in tali perſecutionis ſævitia perduravit, quo defuncto glorioſus

Princeps *Otto* Comes Palantinus Rheni Dux *Bawariæ* hujus Eccleſiæ advocatus fit, vir utique bonus, Anno MCCXLII.

Bertholdus Comes de *Pogen* h. a: dedit Eccleſiæ *Altahenſi* prædium *Ampurck* cum decimis & hominibus & attinentiis ſuis.

MCCXX.

Albertus Comes de *Pogen* volens ſe transfretare ad terram ſanctam in obſequium crucifixi dedit Eccleſiæ *Altahenſi* tertiam partem Fori in *Pogen* cum omnibus attinentiis & forenſi jure.

Thomas Cantuarienſis Epiſcopus ab *Honorio III.* PP. miſſis Cardinalibus translatus eſt, & *Fridericus II.* Rex Roman. electus ab *Honorio III.* Papa ad Imperatorem *Romæ* ſolemniter conſecratur, Duce *Bavariæ Ludovico* aliisque Principibus multis & nobilibus præſentibus.

MCCXXIIII.

Oppidum in *Landaw* conſtruitur à *Ludovico* Duce *Bavariæ*.

MCCXXV.

Lupoldus Dux *Auſtriæ* conſenſu *Ludovici* Ducis *Bavariæ* conſtruxit caſtrum *Scherding*.

Fridericus II. Imp. cum filia *Joannis* Regis *Jeroſolymitani* nuptias in *Apulia* celebravit ex qua genuit *Conradum II.* poſtea Regem & *Henricus* filius ejus Rex declaratus duxit filiam *Lupoldi* Ducis Auſtriæ *Margaretham*, quæ præſentibus Principibus regni nuptias apud Nürnberg ſolempniter celebravit.

Engelbertus Colonienſis Epiſcopus vir magnæ providentiæ & tutor Regis à Comite *Friderico* de *Altenach* ſororio ſuo occiditur, manu mutilatus & XXXIII. vulneribus ut dicitur, confoſſus. His diebus *Lupoldus* Dux *Auſtriæ* conſenſu *Ludovici* Ducis *Bavariæ* conſtruxit caſtrum in *Scherding*.

MCCXXVI.

S. Franciſcus obiit. *Guerra* inter *Rapotonem* Comitem *Palantinum* Bavariæ, & Comitem de Pogen orta eſt, in qua quamplures Eccleſiæ ſunt deſtructæ & ſpoliatæ & prædia monaſterii inferioris *Altach* incendio ſunt deſtructa & *Rapoto* Palantinus civitatem in *Lithenwerd* quam Comes *Albertus* de *Pogen* propè monaſterium *Altacham* erexerat penitus incendio devaſtavit.

MCCXXVII.

Honorius Papa III. obiit, cui ſucceſſit Dominus *Hugolinus Hoſtienſis* Epiſcopus qui *Gregorius VIIII.* Magna copia cruce ſignatorum ad exhortationem & mandatum Domini Papæ iter peregrinationis arripiunt ſed circa maritima magna pars ipſorum mortua eſt inter quas *Auguſtenſis* Epiſcopus & *Ludovicus* Maritus *S. Elizabeth* Lantgravius *Thuringiæ* cum aliis nobilibus obierunt, reliqua pars ſecedens Imperatorem transfretaturum mare tranſivit Imperatore remanente in continenti ferè omnis illa peregrinatio rediit, Dominus Papa Imperatorem pro eo quod votum peregrinationis non ſolveret exercitu denuntiavit. Ex horum itaque facto magnum & graviſſimum ſchiſma oritur inter regnum & ſacerdotium, ita ut ferè tota Chriſtianitas per plures annos novis & inſolitis preſſuris plurimum turbaretur. Nam Electiones Epiſcoporum & aliarum magnarum dignitatum tunc a Sede Apoſtolica & legatis ejus taliter ſunt ſuſpenſæ ut contra voluntatem eligentium is vel ille præficeretur in qualibet dignitate, qui vel cujus amici tunc videbantur Sedi Apoſtolicæ plus favere. Principum etiam & Comitum ac miniſterialium tantam multitudinem ſibi attraxit Eccleſia, ut ſi ei perſeveranter & fideliter adhæſiſſent poterat pro ſuæ voluntatis arbitrio triumphare.

MCCXXVIII.

Otto Dux *Bavariæ* apud *Straubingam* accingitur gladio militari.

Henricus VI. Rex Filius *Friderici I.* Imp. *Conſtantiam* filiam *Lupoldi* Ducis Auſtriæ duxit uxorem procurante Epiſcopo *Conrado Ratisponenſi*, qui fuit de genere *Welfonis* Ducis, qui fuit vir juſtus & prudens, religioſus & caſtus vendito Patrimonio ſuo ſeptem milibus librarum cum eſſet ex antiqua & nobili Proſapia Filius *Henrici* Comitis de *Frontenhuſun* hoſpitium pauperum in ponte *Danubii* fecit, poſſeſſionibus extulit caſtrum *Deispach*, *Werde*, *Konigeswarte*, & alteram partem Epiſcopatui adjecit bonorum ſuorum, Eccleſiæ *S. Emmerami* in multis defenſatam.

Hic cum pro Regis negotiis *Apuliam* fuiſſet ingreſſus cum Duce Auſtriæ de - - - Regis acturus, ad Sedem ſuam reverſus infirmari cœpit.

MCCXXIX.

Damiata civitas quæ portus *Joppe* dicitur multo labore & ſanguine & ſudore Chriſtianorum acquiſita heu heu! exigentibus peccatis hominum divina permiſſione ſeductis in quamdam Inſulam Chriſtianis aquis & exercitu *Sarracenorum* circumvallatis, quibusdam ſubmerſis aliisque occiſis tandem ſub quadam forma compoſitionis & multa ſtrage hominum ex utraque parte facta, *Sarracenis* per manus Chriſtianorum reddita eſt, ubi aderant *Ludovicus* Dux *Bavariæ*, *Ulricus Patavienſis* Epiſcopus, qui eodem anno transfretaverant & alii quam plures nobiles & ignobiles quorum non erat numerus qui fugam arripientes vix evaſerunt.

Ulricus Patavienſis Epiſcopus ab expeditione rediens transmarina in via obiit, cui *Gebhardus* Comes de *Playen* ejusdem Eccleſiæ Canonicus ſucceſſit.

In feſto omnium Sanctorum dum regales nuptiæ *Nürnberg* celebrantur multi improviſè ruentes de alto aſcenſorio perierunt.

Conradus Epiſcopus (*Ratisponenſis*) ſequenti anno circa Paſcha obiit.

MCCXXX.

Caſtrum *Flinsberg* * ab *Alberto* Comite de *Pogen* erigitur.

* Alibi : *Flinsbach.*

Mortuo *Conrado* Epiſcopo *Ratisponenſi* diſſenſio gravis inter Chorum & Miniſteriales oritur. Pars Chori minor *Gotfridum* Præpoſitum eligunt; res Epiſcopales miro modo vaſtantur; contraria pars Chori cum Abbate *S. Emmerami Perchtoldo* viro per omnia venerando circa Nativitatem Sanctæ Mariæ *Romam* Summo deſiderio adeunt, & per octo menſes de Curia Romana in multa fatigatione corporis ſub periculo perſonæ ſuæ & rerum apud *Honorium III.* Papam rebus ſuis benè determinatis cum iisdem Papa in Feſto *S. Gertrudis* obiiſſet ipſis præſentibus apud Succeſſorem ſuum *Gregorium IX.* *Sigfridum* Cantorem *Maguntinum*, qui tunc etiam Romæ aderat virum literatum & caſtum elegerunt & in Epiſcopum & Sacerdotem ab ipſo Apoſtolico conſecratur.

MCCXXXI.

Ludovicus Dux occiditur in *Kelheim.* Præpoſitus *Saltzburgenſis*, Abbas *S. Petri* Abbas *Atmundenſis*, de licentia Domini *Gregorii Noni* Papæ ab Archiepiſcopo in die S. Paſchæ mitris Pontificalibus ſunt inſigniti & privilegiati, ſequenti anno Archiepiſcopus de licentia Domini Papæ Præpoſito *Saltzburgenſi* uſum virgæ paſtoralis & annuli & chyrothecarum indulſit.

MCCXXXIII.

Fundatum eſt clauſtrum Dominicanorum in *Landshut.*

Otto Dux *Bavariæ* fines Ducis *Auſtriæ* devaſtavit & clauſtrum in *Lampach* exuſſit.

MCCXXXVI.

Corpus *S. Eliſabethæ* præſente *Friderico* Imperatore magnifica translatione ſublimatur.

Henricus Rex exilio relegatur.

MCCXXXIX.

Agnes duciſſa *Bavariæ*, Idus Aprilis peperit filium qui vocatus eſt *Ludovicus.*

MCCXL.

Obiit Domina *Ludmilla* filia Regis *Bohemiæ* & duciſſa *Bavariæ* fundatrix *vallis fœlicis*, ſepulta ibidem.

Otto filius *Ludovici* Ducis & *Ludmillæ* duxit *Agnetem Palantinam*, quæ genuit *Hainricum* qui duxit *Eliſabeth* Filiam *Belæ* Regis *Ungariæ*, quæ genuit *Ottonem* Regem, *Otto* Rex *Hungariæ* & *Katharina* uxor ejus & *Beatrix Glogaviæ*, quæ genuit *Heinricum* qui obiit ſine liberis. *Stephanus* duxit Dominam *Jutam* Filiam *Bulckonis* Ducis *Poloniæ* quæ genuit *Heinricum* & *Ottonem* qui duxit *Richardim* comitiſſam *Guliacenſem.* *Henricus* duxit *Margaretham* Filiam *Joannis* Regis *Bohemiæ*, quæ genuit *Joannem* Ducem qui obiit ſine liberis.

MCCXLI.

Tartari vaſtaverunt *Ungariam.*

Facta eſt eclypſis ſolis.

Hoc anno Regnum *Ungariæ* quod CCC & L. annis duravit, à *Tartarorum* gente deſtruitur, ſequenti anno ultimus Comes de *Pogen* obiit.

MCCXLII.

Albertus ultimus Comes de Pogen obiit. Henricus Dux Bavariæ Fundator in Oſterhoven cum Hizilia uxore ſua in Oſterhoven ſepulti ſunt.

MCCXLVI.

Conradus Rex, Imperatoris *Friderici* Filius matrimonium cum filia Ducis *Ottonis* Bavariæ in *Voburch* contraxit.

Otto Dux *Bavariæ* h: a: dedit libertatem ut Rex * clauſtrum de *Altach* ſine muta & theoloneo debeant pertranſire. Et *Henricus* Dux filius ejus dedit decimas in *Rottal* & in *Marchartſtain* pro Commutatione aliquorum prædiorum. *Otto* Filius ſuus Rex *Hungariæ* etiam dedit Eccleſiæ *Altach* libertatem deductionis Salium ſine muta & Theoloneo in *Purghauſen* & *Scherdingen.*

* Ita apogr. laborante ſenſu.

Fridericus Dux *Auſtriæ* occiditur.

MCCXLVII.

Ludovicus junior Dux *Bavariæ* Conradum Comitem de *Waſſerburg* ejiciens, tam caſtra quam homines infra XVII. Ebdomadas potenter obtinuit.

MCCXLIX.

Adolfus Romanorum Rex, & Dux *Auſtriæ Albertus* conflictum habuerunt juxta caſtrum *Bouland*, ubi Dux *Auſtriæ* obtinuit victoriam, & Rex Romanorum occiſus eſt ipſo die Sanctorum Proceſſi & Martiniani.

MCCL.

Fridericus Imperator obiit.

MCCLI.

Dux *Conradus* anguſtias patitur *Ratisbonæ.*

Otto Dux *Bavariæ* mittens *Ludovicum* Ducem *Bavariæ* cum exercitu ad terram illam, qui ſibi civitates *Lintz*, & *Anaſum* cum magna parte illius Provinciæ ſubjugavit.

MCCLIII.

Heinricus & *Ludovicus* Duces *Bavariæ* apud *Ottingen* militaribus gladiis accinguntur.

Otto Dux *Bavariæ* ſubitanea morte mortuus invenitur.

MCCLIIII.

Conradus Rex vocatus a civibus *Ratisponenſibus* in domo *S. Emmerami* incautè veniens, à *Conrado* de *Hohenfels* invaſus eſt nocte, & vix mortem evaſit, occiſis duobus militibus de ſuis & quibusdam captivatis, quapropter idem Rex quam maximè moleſtavit & depauperavit Eccleſiam prædictam.

MCCLV.

Heinricus & *Ludovicus* Duces *Bavariæ* diviſerunt Ducatum *Bavariæ*.

H. a. *Conradus Seeman* Decanus in ſummo *Ratisponenſi* fundavit clauſtrum in *Poellinghofen*, cui de nomine ſuo nomen *Seemanshauſen* impoſuit & locavit ibi fratres de Ordine *S. Wilhelmi*.

MCCLVI.

Maria Duciſſa Bavariæ occiditur. Fuerat occiſa in caſtro Werdee XV. Kal. Februarii, & eſt ſepulta ibidem in clauſtro.

MCCLVII.

Rex *Bohemiæ* apud *Müldorf* confusè aufugit.

MCCLVIII.

In aſſumptione B. Mariæ Virginis primo de *Alderſpach* venerunt Monachi in *Tal* trans *Yſarum* penes *Ayblingen*.

Vilſa fluvius in *Ensdorf* in Kalendis Februarii ſiccum iter præbuit.

Fridericus Imperator *Mediolanum* triumphavit.

Otto Magnus Epiſcopus *Friſingenſis* obiit.

Rex *Bohemiæ* cum exercitu vaſtans Bavariam, apud *Müldorf* cum magno ſuorum diſpendio in flumine perierunt.

MCCLIX.

Fames validiſſima eſt facta & morticinium grande nimis & innumerabilis multitudo hominum in *Ungariam* eſt profecta. Filius Regis Romanorum contrahere promiſit cum filia Regis Bohemiæ & e converſo filius Bohemi cum filia Regis Romanorum.

MCCLX.

Rex *Bohemiæ* vicit Ungariam.
Eodem anno flagellatores ſurgunt.

MCCLXII.

Año hoc monachi de quibus ad an: 1258. venerunt in *Ulchingen* iterum ex improviſu in aſſumptione B. Mariæ. Iterum poſtea ex improviſu in aſſumptione B. Mariæ venerunt in *Fürſtenvelt*, anno MCCLXIII. ſub Venerabili Abbate Anſelmo primo.

MCCLXV.

Conſtructa fuit Eccleſia in loco caſtri *Malberſtorf*, quæ dedicata eſt VII. Idus Octobris per manus *Leonis* Epiſcopi *Ratisponenſis*, temporibus Henrici Abbatis. *

* vid. *Metrop. Salisb.* P. II. p:m: 316.

MCCLXVI.

Ottokarus Rex *Bohemiæ* cum magno Exercitu intrans *Bavariam*, deſtruit *Regenſtuff* & *Nitenaw*.

Henricus Dux *Bavariæ* per portam quamdam civitatis *Pataviæ* intrans novum forum cum magna parte civitatis excuſſit.

MCCLXVIII.

Conradus Regulus & *Fridericus*, Dux de *Baden* à *Karolo* Rege in *Apulia* decollantur.

Cunradus Rex & *Fridericus* Dux Filius *Hermanni* quondam Marchionis de *Baden* apud Neapolim decollantur.

MCCLXXI.

VIII. Kal. Decembris ad preces civium civitatis *Monaci Conradus* Epiſcopus Eccleſiæ *Friſingenſis* diviſit Eccleſiam S. Petri in duas Eccleſias baptiſmales & fecit *Capellam B. Mariæ* unam Eccleſiam baptiſmalem. Confirmata eſt hæc diviſio à *Gregorio* Papa apud veterem urbem IIII. Kal. April. Pontificatûs ſui anno II.

MCCLXXII.

Syboto Comes de *Nüwenberg* fundavit clauſtrum in *Wiger* * & locavit ibidem Canonicos regulares & antequam conſumaretur ſua fundatio à miniſteriali ſuo, dicto *Brandenberger* in balneo propè caſtrum *Nüenberg* miſerabiliter eſt occiſus & in cœnobio *Wigern* cum uxore ſua *Irmengardi* honorificè eſt ſepultus. Cujus ſummum altare conſecratum eſt in honore B. Virginis Mariæ, Petri & Pauli, Laurentii, Mariæ Magdalenæ &c. ſub anno Domini MCCLXXII. pridie nonas Octobris.

* ſcil. *Weyarn.*

Summum Ratisponæ comburitur.

MCCLXXIII.

Landaw ædificatur a *Ludovico* Duce *Bavariæ*.

MCCLXXV.

Fratres Minorum clauſtrum fecerunt in *Ingolſtat*.

MCCLXXVII.

Contractus matrimoniales inter præſcriptos Reges (*Anno* 1259.) diſſoluti ſunt & guerra gravis fuit inter eos.

Henricus Dux *Bavariæ* fundavit clauſtrum in *Fürſtenzelle*.

Elizabeth Duciſſa peperit Filiam *Catherinam*.

Leo Ratisponenſis Epiſcopus obiit in vigilia S. Margarethæ, cui ſucceſſit Dominus *Henricus* Comes de *Rotenecke* ejusdem Eccleſiæ Canonicus & Archidiaconus qui dictam cathedralem *Eccleſiam S. Petri Ratisp.* conſumptam & deſtructam incendio, & aream ab anteceſſore ſuo reædificari incœptam ſumptuoſo opere quod & materiam ſuperabat ut ad finem perduci poſſet multis laboribus procuravit & multa pretioſa ornamenta dictæ Eccleſiæ ſicut hodie patet, dedit; ſuum etiam patrimonium ſcilicet comitatum & caſtrum in *Roteneck* cum pertinentiis ſuis *Ludovico* Duci *Bavariæ* vendidit & Ratisponenſem Eccleſiam oneratam multis debitis ab uſuris & damnis aliis liberavit, & Advocatiam in *Velden*, & judicia in *Velden*, *Eberſpeunt*, *Teiſpach*, *Frontenhauſen*, *Ergolzbach*, *Eſſenbach*, *Piſtingen* & *Erling* à Dominis Ducibus Bavariæ & alia multa, magna pecunia comparavit.

MCCLXXVIII.

MCCLXXVIII.

Rudolfus Romanorum Rex devicit Regem *Bohemiæ* & occidit eum. Sed per ſuos traditus fuit, & obtinuit *Moraviam* & cum voluiſſet occupaſſe *Bohemiam* prohibitus fuit per Marchionem *Brandenburgenſem*, qui ſunt concordati, ut infra invenitur.

In die Bartholomæi Apoſtoli Fratres Ordinis *Theutonicorum Hoſpitalis* B. Mariæ *Hieroſolymitani* poſſeſſionem parrochialis Eccleſiæ perſonali reſidentia intraverunt, in qua Eccleſia dictus Comes *Wernhardus* de *Lewenberg* ſenior Ordinem præfatum intravit. vid. A. 1283.

MCCLXXX.

Dux *Ludwicus* cum Rege *Romanorum* per Auſtriam cum exercitu vadens contra Bohemum, adverſus Marchionem *Brandenburgenſem*, & tam ipſe Rex Romanorum quam etiam Marchio & Dux *Ludovicus* per matrimonium omnes ſunt concordati.

Monaſterium Fratrum Minorum in *Landshut* fundatur.

Dominus *Albertus* de *Hals* ſua virtute & ſtrenuitate meruit à *Rudolfo* Romanorum Rege honore & nomine *Comitis* inſigniri.

MCCLXXXI.

Petrus Patavienſis Epiſcopus obiit, qui pontem trans Danubium *Pataviæ* primo fecit.

Eodem anno *Albertus* de *Camen* factus eſt Comes de *Hals* à Rege *Rudolfo*.

Eodem anno *Conradus* Comes de *Mosburg* obiit ſine hæredibus, & Comitatus ad *Henrici* Ducis *Bavariæ* devolvitur poteſtatem.

MCCLXXXII.

VII. Idus Maij, *Volcmarus* Abbas *Altahenſis* occiditur.

MCCLXXXIII.

Dux *Auſtriæ Albertus* à patre ſuo *Rudolfo* conſentientibus Electoribus Regni in Ducem creatur.

Ludovicus Dux *Bavariæ* caſtrum in *Swaben* ædificare incepit.

Wernhardus Comes de *Lewenberg* Senior in Ordine *Theutonicorum* Hoſpitalis B. Virg. *Hieroſolymitani*, in domo ordinis *Ratisponæ* obiit, & ibidem cum duobus filiis ſuis *Heinrico* & *Wernhardo* eſt ſepultus.

MCCLXXXIIII.

Apud *Rhenum* quidam ſurrexit, dicens ſe eſſe Fridericum Imperatorem & ſimilis ei dicebatur.

MCCLXXXV.

Judæi in *Bacherach* bonum hominem Chriſtianum *Wernherum* nomine, occultè occiderunt, qui dicitur miraculis claruiſſe, ſimiliter priori anno accidit in Civitate *Monacenſi*.

Qui ſe *Fridericum* Imperatorem dixerat a Rege *Rudolfo* concrematur.

MCCLXXXVI.

Müldorf civitas à Duce *Hainrico* reſtituta eſt Epiſcopo *Salzburgenſi*, quam anno priori expugnaverat.

Aves in *Auſtria* repentina morte moriebantur.

Diſcordia orta eſt inter Duces *Bavariæ* ex victoria *Paulsdorferii* contra *Satelbogerium* & *Dapiferum de Eckenmül*, & incendia diverſa inter eos tam apud *Swaben* quam alibi, quos concordavit Rex Romanorum.

Fundatum eſt clauſtrum *Prædicatorum* Fratrum in *Landshut*, temporibus *Henrici Ducis*.

H: a: facta eſt quædam viſio mirabilis in clauſtro griſei Ordinis Neapolis. Quidam monachus dixit Miſſam coram ſuo Abbate & uno miniſtro præſente ei infra ablutionem & communionem Miſſæ apparuit quædam manus ſcribens ſuper corporale in altari in quo prædictus monachus Corpus Domini conſecerat. *Cedrus alta Libani ſuccidetur & ſtipulis in brevi deſtruetur. Accaron capietur, & Mars Saturnum ſuperabit, & Saturnus inſidiabitur Jovi, & Veſpertilio jugabit Dominum Apum. infra XV. annos erit unus Deus & una fides, & alter Deus evaneſcet. Filii Iſrahel à captivitate liberabuntur. Gens quædam veniet quæ vocatur ſine capite. Væ tunc Clero & tibi Chriſtianitas! Navicula Petri jactabitur in vadum fluctibus, ſed evadere dedignabitur. In fine dierum in mundo erunt multa prædia & ſtrages magna & fames valida & hominum mortalitas per loca & regnorum mutationes. Terra Barbarorum convertetur, ordines mendicantium & aliæ ſectæ quamplures annichilabuntur. Beſtia occidentalis & Leo orientalis univerſum mundum ſubjugabunt. & tunc pax erit in toto orbe terrarum & copia fructuum per XV. annos. Tunc Paſſagium erit ab omnibus fidelibus commune ultra aquas congregatas ad Terram Sanctam. & civitas Jeruſalem gloriabitur & ſepulchrum Domini ab univerſis honorabitur, & in tanta tranquilitate nova audientur de Antichriſto & cætera Dei mirabilia. Ergo vigilate.*

MCCLXXXVIII.

A voragine ignis *Strawbing* eſt deſtructa in vigilia *Pantaleonis*.

MCCXC.

Ludovicus junior Dux Bavariæ occubuit in tornamento.

Rex *Ungariæ* occiſus eſt, cui *Zuno* ſucceſſit Comes de *Aſt*. Item frater Regis *Ungariæ* ſubmerſus eſt, & ſic prævaluit iſte Comes de *Aſt*.

Rudolfus Epiſcopus *Salzburgenſis* obiit, cui ſucceſſit Dux *Bavariæ Stephanus*, ſed miſſis nuntiis *Romam*, videlicet *Conrado* tunc Epiſcopo *Laventenſi* cum multis aliis ſuper confirmatione ejuſdem *Stephani* Dominus Papa ipſum reprobavit, & dictum *Conradum Laventenſem* Epiſcopum per ſe ipſum in Archiepiſcopum *Salzburgenſem* ordinavit, Magiſtrum *Hainricum* protonotarium & Canonicum tunc *Salzburgenſem* virum peritum ſimiliter ordinans Eccleſiæ *Laventinenſi*.

Eodem anno obiit Dux *Hainricus*.

Henricus Dux *Bavariæ* bono fine & multa contritione moritur apud *Burckhauſen*.

MCCXCI.

Deſtructa eſt *Accaron* à Soldano.

MCCXCIII.

Lawingenſes receſſerunt à Domino ſuo *Ludovico* Duce *Bavariæ* & *Adolfo* Regi Romanorum ſe dederunt.

Dux *Ludwicus* obiit.

MCCXCIIII.

In die Purificationis *Ludovicus* Dux Bavariæ obiit.

Item *Rudolfus* filius *Ludovici* promiſit contrahere cum filia Regis *Adolfi* ſicut & contraxit & deinde cum eodem Rege in expeditionem in terram *Miſnenſem* proceſſit.

MCCXCVI.

Fames validiſſima fuit ita quod modius *Monacenſis* ſiliginis vendebatur pro V. libris denariorum, modius avenæ pro III. libris.

Rudolfus Dux *Bavariæ* occupavit Caſtrum - - - - Gartaw, cujus confines exinde per *Reyſannes* (*b*) deſtruebantur, & tamen illud caſtrum per *Rudolfum* Ducem deſtructum eſt.

Ludovicus Filius *Heinrici* Ducis *Bavariæ* obiit.

H. a. obiit Peringerus Comes de *Lewnberg* fundator in *Vichbach* clauſtri Sanctimonialium Ordinis S. Auguſtini in honorem B. Mariæ Virginis, cum XII. monialibus, & eodem anno quo primum lapidem clauſtri poſuit, deceſſit. Poſtea Illuſtris *Henricus* Dux *Bavariæ* Filius *Stephani* Ducis erexit idem clauſtrum muris & conſtruxit Eccleſiam & habitacula Dominarum quas etiam piiſſimè ditavit, numerum XII. ibi Dominarum ad XXX. augmentavit. Quibus *Fridericus* Dux *Bavariæ* ſub anno Domini MCCCLXXXV. aliquam decimam vini de Landshut cum LX. urnis cereviſiæ de duobus Braxatoriis donavit & prædictum clauſtrum pio animo defenſavit. (*c*)

MCCXCVII.

Obiit *Conradus* de *Aurbach* Abbas & Erector clauſtri in *Metten*.

MCCXCIX.

Adolfus Romanorum Rex victus eſt bello campeſtri à Duce *Alberto Auſtriæ*.

MCCC.

Ludwicus Imperator fundavit clauſtrum *Niderwinderſpach*, locavitque ibidem fratres de Ordine *S. Wilhelmi* propè clauſtrum *Fürſtenfeld*.

H: a: in die Coſmæ & Damiani *Rudolfus* Dux genuit *Rupertum* Ducem in caſtro *Wulfertzhauſen*, & fuerat confirmatus in die Remigii anno ætatis ſuæ X.

Nota quod ſub annis Domini MCCC. & circa illa tempora, infra ſpatium XX. annorum propter nimiam aggravationem & exactiones Principum & Advocatorum ſuorum infraſcripta cœnobia Sanctimonialium depauperaverunt & ſubierunt clauſtrum *S. Laurentii* in *Peyrn* Ord. S. Benedicti, clauſtra in *Pollingen* & in *Reittenpuoch* Ordinis *S. Auguſtini* videlicet regularium Canonicorum & clauſtrum Ordinis Præmonſtratenſis Monialium in *Staingaden*.

Otto & *Stephanus* Duces *Bavariæ* gladiis militaribus in Oppido *Landshut* accincti ſunt cum multis nobilibus Terræ, inter quos erant præcipui *Albertus* & *Alramus* Comites de *Hals*.

MCCCI.

Ludovicus Imperator & *Rudolfus* frater ſuus, Duces *Bavariæ* fundaverunt clauſtrum *Auguſtinenſium* in *Monaco*.

Stephanus Frater *Ottonis* Regis promiſit mandata obſervari ne contra ſtatuta Canonum aliquis Laicorum audeat ſibi uſurpare res Eccleſiarum in *Altach* vel decedentium Clericorum.

MCCCIIII.

X. Kal. Januarii, obiit Domina *Mechtildis* mater Rudolfi & Ludovici & eſt ſepulta in Fürſtenvelt juxta maritum ſuum.

H: a: cum aqua Danubii tranſiens per pontem *Ratiſponenſem* omnino verſus litus aquilonare declinaſſet, & litora propè civitatem ſicca & arida reliquiſſet, cives Ratiſponenſes artificioſè multisque laboribus ipſam aquam, ut iterum propè civitatem flueret ad loca priſtina per ſtrues lignorum & congeries lapidum reduxerunt.

MCCCVI.

H: a: *Rudolphus* genuit *Adolphum* in die Cyriaci qui fuerat baptizatus & confirmatus in vigilia aſſumptionis B. Virginis per Rev. *Conradum* Epiſcopum *Ratiſponenſem*.

Circa octavam B. Mariæ Virginis Nativitatis, *Otto* Dux *Bavariæ* intravit Regnum *Ungariæ* reportans ſecum inſignia prædicti Regni ſibi per juniorem *Wenzeslaum* cum per ſe regnare non poſſet, aſſignata. Invitatus ab *Vbano* & à quibusdam aliis Regni Nobilibus, quà veriſſimus Hæres: & in proximo Feſto S. Nicolai à quibusdam Epiſcopis in *Weiſſenburg* coronatur, habens in comitatu ſuo *Albertum* junio-

---

(*b*) Ita apogr: nec facile medicinam afferre huic loco, niſi fortè ex *Rebdorfenſi*.

(*c*) Hujus Parthenonis antiquitates ex reſiduis membranis, cum magna jam pars ad bractearios iviſſet, collegit, & deſcripſit, in ordinem redegit, & notis ac necrologiis, Abbatiſſarumque catalogo inſtruxit, vir Patriæ ſuæ parum intellectus P. AGNELLUS CANDLERUS Ord. Erem. S. Aug. dum ibidem per annos aliquot ſacræ directionis tædia, utili hoc & juſto volumine MS. (quod vidiſſe me memini & hodie in conventu haud dubiè Monacenſi ſervatur) non injucundè falleret.

niorem Comitem de *Hals* & Dominum *Hartliebum* de *Puechberg* & alios nobiles, qui tamen circa proximum Feſtum B. Georii de licentia ſua ad terram redierunt nativalem. Eodem anno circa Feſtum Dionyſii obiit *Albertus* ſenior Comes de *Hals* in *Pogen* gravi infirmitate detentus. Poſt hæc prædictus Rex *Otto* plena fide ſe committens *Ungaris* ex procuratione Regis *Alberti*, (ut dicitur) a quodam *Ladislao* nomine, captivatur.

MCCCVIII.

In die Apoſtolorum Philippi & Jacobi Albertus Rex à fratruele ſuo, Duce Johanne in Alſatia occiditur.

Otto Rex per *Pruſſiam* & *Ruſſiam* à captivitate mirabiliter liberatus cum magno gaudio recipitur *Bohemorum* & *Bavarorum* & duxit uxorem filiam *Conradi* Ducis de *Ulſen*, quæ genuit *Henricum* Ducem, qui obiit à ſaltu Solarii in *Naternberg*.

Albertus Rex Romanorum juxta fluvium qui vulgò dicitur *Rewſe* propè *Baden* à filio fratris ſui occiditur, cui ſucceſſit *Henricus VII.* Comes de *Lüzelnburg*.

MCCCIX.

Circa Feſtum *Annuntiationis Mariæ* *Ludovicus* Imperator obſedit caſtrum *Fürſtenberg* propè *Rhenum*, quod tamen non expugnavit.

Eod. anno in die Primi & Feliciani *Rudolphus* genuit *Rudolphum* Ducem, qui fuerat confirmatus Anno quarto per *Conradum* Epiſcopum *Friſingenſem*.

MCCCX.

Otto Rex *Ungariæ* & Dux *Bavariæ* caſtrum *Nüwenburg* expugnaverunt & incolæ ejuſdem caſtri profugis abeuntibus dictum caſtrum in cineres penitus eſt redactum.

H: a: III. Id. Januarii Dominica infra octavam Epiphaniæ dictum caſtrum *Nüwenburgenſe* obſeſſum XVI. ſeptimanis violenter expugnatum eſt & ad terram usque dejectum à Domino *Ottone* Rege *Ungariæ* & fratre ſuo *Stephano* Duce *Bavariæ*.

Circa Feſtum S. Jacobi Dux Auſtriæ *Fridericus Scherding* obſedit & facto ponte à Duce *Bavariæ* ultra Oenum circa Feſtum S. Michaelis deſtructis omnibus fugit.

Stephanus Dux *Bavariæ* obiit. Hic *Stephanus* genuit *Fridericum*, *Ottonem*, *Heinricum*, *Ludovicum*, *Elizabeth*, quam duxit Dux *Auſtriæ*, *Beatricem*, quam duxit Comes *Goritiæ* & *Agnetem*, quæ virgo permanſit, & *Jutam*.

MCCCXII.

Otto Rex *Ungariæ* & Dux *Bavariæ* obiit in die Gorgonii Martyris.

MCCCXIII.

Conflictus eſt habitus in *Gamelstorf* ipſo die Theodori Martyris.

Habitus eſt conflictus in *Gamelsdorf* in die quatuor coronatorum.

MCCCXV.

Facta eſt fames magna quod ſcaffa ſiliginis ſolvebatur V. libris & LX. denar. Ratisponenſibus.

MCCCXXII.

Anno 1322. regiminis verò ſui anno nono *Ludwicus* Imperator dedit libertates à Jure Eccleſiaſtico & civili & à Romanis Pontificibus aut Imperatoribus ſive Regibus prædeceſſoribus ſuis toti Clero à terra Ducatus ſui *Bavariæ* citra & ultra Danubium conſtituto taliter qualiter in privilegio deſuper à prædicto *Ludwico* Imperatore edito.

Conflictus habitus eſt apud *Dornberg* in vigilia S. Michaelis.

MCCCXXIII.

H: a: obiit Illuſtris *Beatrix* Regina, uxor *Ludwici*, feria quarta poſt Feſtum Bartholomæi, & eſt ſepulta in *Monaco*, apud *Beatam Virginem* in choro.

MCCCXXIIII.

In pede montis *Schopfloch* fuit habitans quidam Eremita *Gotfridus* nomine & *Albertus* qui divino ſpiritu inflammati à mundanis ſe retrahere & in vita ſolitaria ſoli Deo deinceps deſiderabant ferventi animo famulari ad eorum devotionem humilem & devotam, nec non ad interceſſionem dilecti fidelis noſtri *Reymari* de *Prennberg*, eis conceſſimus ut in nemore quodam apud caſtrum *Prennberg* in pede montis *Schopfloch* noſtræ Diœceſis cellam & habitationem pro manſione duorum vel trium & aliorum poſſint conſtruere & Oratorium ædificare &c. * qui Heremitæ inceperunt piè dictam Plantationem Anno MCCCXXVI.

* Ex litteris Epiſc. Ratiſp.

MCCCXXX.

Ludwicus Imperator fundavit clauſtrum *Ettal* & Abbatiam de Ordine S. Benedicti.

Hoc anno inchoata eſt ſtructura Monaſterii *Ettal* à *Ludovico* Imperatore hujus nominis *quarto* in honore beatiſſimæ Virginis *Mariæ*, fundamenti Templi primarius lapis IV. Calend. May, & in die S. Vitalis Martyris locatus eſt.

MCCCXXXII.

Ipſo die Viti *Ludwicus* Imperator emit ab *Ulrico* de *Atheneck* * Epiſcopo Auguſtenſi, à Præpoſito, Decano, totoque Capitulo caſtrum *Eſcheloch* & forum *Murnaw* cum omnibus attinentiis ſuis, cum Eccleſiis *Eſcheloch*, *Staffelſee*, *Hugelfingen*.

* Leg. de *Schöneck*.

Ludovicus Imperator obſedit Straubingam ſecunda feria ante Feſtum *Udalrici* & manſit ibi usque ad Feſtum *Bartholomæi* & fecit pontem in *Kagers* ultra *Danubium*.

MCCCXXXVII.

H: a: Inventum eſt Corpus Dominicum in Teggendorf, quod martyrizaverunt ibidem Judæi, qui propter eandem cauſam fuerunt cremati anno MCCCXXXVIII.

XIIII. Kal. Junii civitas *Ratiſponenſis* perforata fuit circa S. Egidium in Domo Ducum & Palantinorum Comitum, à quibusdam civibus Ratisponenſibus, quibus Deo & Sanctis ejus auxiliantibus & inſpirantibus extra civitatem excluſis, poſt triduum inventum eſt foramen. In eodem inventi ſunt duo opifices, qui ſtatim inter mœnia civitatis ſunt ſuſpenſi, ubi ipſi malefactores foveam effoderunt.

MCCCXXXVIII.

Cremati ſunt Judæi in *Straubing* & in *Teggendorf*. Eodem anno multæ locuſtarum volaverant per totam terram *Bavariæ*.

MCCCXL.

Conſecratus eſt chorus *Minorum* in *Landshuet* in honore S. Mariæ, Petri & Pauli.

MCCCXLI.

Chorus in templo *Auguſtinenſium Monaci* fuerat conſecratus per *Auguſtinum* Epiſcopum *Pelenenſem* Vicarium *Friſingenſem*.

MCCCXLII.

Diluvium erat quod tranſiit ultra pontem in *Strawbing*.

MCCCXLIIII.

Facta eſt magna cariſtia in terra *Bavariæ* circa montes, inſuper & grando vix tertiam partem frugum reliquit.

Eodem anno fuit maxima inundantia aquarum tam in hyeme quam in æſtate. Unde evenerunt inenarrabilia dampna in locis aquoſis circa *Rhenum* & *Danubium* & *Enum* & locis aquoſis villæ, oppida, pecora cum hominibus, quorum certus numerus non habetur, interierunt & multi pontes deſtructi & confracti ruerunt. Et in montibus fluvius, qui vulgariter dicitur *Eſch* ſex milliaria fructus terræ conſumpſit. Similiter eodem anno in Montibus peſtilentia maxima regnavit.

MCCCXLVI.

H: a: Dominus *Sigebrandus* Abbas *Tegernſeenſis*, dictus *Geltinger* fuit occiſus ab *Ottone* dicto *Katzbecken* propè Roſenheim propriè *auf dem grabe Weg*.

MCCCXLVII.

Obiit *Ludwicus* Imperator XI. Idus Octobris videlicet die proxima tertia poſt Feſtum B. Dionyſii præventus ſubitanea morte in venatione, in nemoribus terræ Bavariæ.

Sequenti die qua *Ludovicus* Imperator obiit fuerat monachus inſtans in celebratione Miſſæ ſuæ & quando debuit loqui verba Conſecrationis diu obticuit, tandem fuerat intimè locutus in vulgari: *O wie wehe dir iſt, und wird ſchier wol beſſer*! & hæc loquebatur tribus vicibus & poſtea conſecravit & elevavit Corpus Dominicum, & poſt hoc, quando debuit ſumere Corpus Dominicum iterum obticuit diu & tandem ter iterum erat locutus: *O wie wehe dir iſt, und wird doch ſchier wol beſſer!* & ſumpſit Corpus Dominicum & finivit Miſſam ſuam. Miniſtrans inquirebat ab eo verbis flexibilibus & humilibus: *ô Pater dic mihi quid notaſti cum iſtis Teutunicis verbis.* (d)

Fuit conflictus habitus inter *Ludovicum* Imperatorem & *Carolum* Bohemiæ in quadrageſima propè nemus bohemicum.

MCCCXLVIII.

Octavo idus Aprilis *Conradus* Dux de *Teck* fuerat occiſus per *Swickerum* de *Gundelfing* in domo ſua quam *Heinricus Pütrich* in *Monaco* nunc inhabitat.

H: a. Factus eſt terræmotus magnus in die converſionis S. Pauli.

MCCCXLIX.

Auditus eſt terræ mugitus maximus, qui *Villach* & alia quamplurima oppida & caſtra usque funditus dejecit, accidit quod in continenti ſupervênit peſtilentia magna pertranſiens univerſum orbem.

Albertus Dux *Bavariæ* duxit *Margaretham* filiam Ducis *Ludovici Poloniæ* de *Briga* quæ genuit tres filios, *Wilhelmum*, *Albertum*, & *Johannem*, & tres filias *Johannam*, quam duxit *Wenzeslaus* Romanorum Rex & Bohemiæ, *Catharinam* Duciſſam *Gelriæ*, *Margaretam* Duciſſam *Burgundiæ*, vid. A. 1385.

H: a: obiit *Elizabeth* Duciſſa *Bavariæ* filia Regis *Siciliæ*.

MCCCL.

H: a: erat peſtilentia magna per totam *Alemaniam*.

MCCCLVI.

Albertus Dux *Bavariæ* obſedit caſtrum Naternberg.

Eodem anno fuit iterum terræmotus in die Lucæ Evangeliſtæ in galli cantu.

MCCCLVIII.

Confirmatum eſt Monaſterium *Ettal* à Domino *Urbano* Papa V. *Conrado* cognomine *Kumerſprugker* Abbate ejusdem loci ad Romanam curiam proficiſcente, eandem confirmationem, favente ſibi divino auxilio fideliter inde reportante.

MCCCLX.

Ludwicus Marchio poſt obitum patris ſui *Ludwici* Imperatoris multa bona recepit clauſtro *Ettal* quæ Imperator eidem clauſtro contulit, qui clauſtri fundator fuit. Contigit una nocte quod vox veniens ad unum de Conſiliariis ſuis qui fuit Plebanus in *Tyrol* & fuit etiam Capellanus ſuus nomine *Henricus*, & fuit natus de *Nordling*, quæ vox dixit: *Henrice dormis*? qui reſpondit: *non dormio, quid vis*? cui vox innotuit: *vade ad Dominum tuum Marchionem & dic ſic quod reformet & reparet clauſtrum Ettal fundationem patris ſui, quod ſi non fecerit in iſto anno ſubitanea morte morietur.* Quam viſionem Hainricus Capellanus Marchionis obtinuit, & tale dictum Marchioni non innotuit. Altera nocte immediatè ſequenti iterum venit ad eum & dixit ſibi eadem verba; quæ ſecundaria Marchioni non revelavit. Tertia vero nocte venit iterum priora ſibi dicens irato modo, *& ſi non feceris, Marchioni prædicta non revelaveris eadem plaga ipſemet breviter morieris, & etiam propterea quod his duabus vicibus obticuiſti, impunitus non permanebis.* Quæ de mane revelavit *Conrado* de *Frawnberg* Magiſtro Curiæ Marchionis & *Conrado Jagermaiſter* Magiſtro Curiæ Marchioniſſæ, qui quam maximè arguerunt eum tam diu tacuiſſe, & iverunt ſecum ad Dominum ſuum & manifeſtaverunt ſibi talem viſionem. Qui reſpondit quid poſſum facere. habetis vos duo Poteſtatem clauſtri, & erigite clauſtrum quomodocunque poteritis. Sic fuerunt Procuratores prædicti clauſtri, qui poſuerunt Dominum *Chunradum Kumerſprucker* qui procuratorio nomine rexit clauſtrum bene ad quatuor annos, tunc elegerunt eum in Abbatem anno MCCCLX. qui laboravit pro confirmatione.

(d) Hactenus apographum meum, non enim finita videtur hæc Fabula.

Nota: quando *Ettal* conſtruebatur multa corpora hominum inveniebantur in fundamentis, & quando domus conventûs fuerat ædificata in eodem fundo inveniebantur octo corpora, præparata eadem domus cecidit in terram, tunc Imperator juſſit fundum profundius fodere, tunc iterum inveniebantur novem corpora & poſtea temporibus Abbatis *Conradi Quarti* qui conſtruxit cloacam in eodem fundo iterum inventum fuit unum corpus, quia in illo loco latrones ſe continebant, qui ibidem multa mala fecerunt.

Albertus Dux *Bavariæ* h: a: ſtruxit caſtrum in *Straubing*, qui fuit intoxicatus à *Johanna* Duciſſa *Auſtriæ*.

Dux *Albertus* obſedit caſtrum in *Hiltgerſperge*.

MCCCLXI.

Ludovicus Marchio Dux *Bavariæ* obiit.

MCCCLXIII.

Nonas May Dominica videlicet poſt inventionem S. Crucis Illuſtriſſimis Principibus Domino *Stephano* Duce *Bavariæ ſeniore*, cum conjuge ſua *Margaretha*, nec non filiis ſuis Ducibus *Stephano juniore*, Domino *Friderico* & Domino *Johanne* cum conjugibus eorum generosè annuentibus largitateque donorum devotè proſequentibus & præſens Templum (e) in honore B. Mariæ ſolempniter dedicatum eſt à Venerabili in Chriſto, Domino *Paulo* Friſingenſis Eccleſiæ Epiſcopo ad cujus Diœceſin locus iſte pertinet, ſub Domino Urbano Papa V. præfato, imperante Domino Karolo IV. Domino *Conrado* hujus loci Abbate eandem dedicationem fideliter procurante. Perſonaliter præſentibus *Stephano* ſeniori Duce *Bavariæ*, *Margaretha* conjuge ſua, Duce *Johanne* filio ſuo, cum Domina *Anna* uxore fratris ſui Ducis *Friderici*, & venerabilibus Domino *Conrado* Abbate in *Tegernſee*, Domino *Stephano* Abbate in *Ebersberg*, Domino *Cunrado Kumerſprucker* Abbate hujus loci, *Ulrico* Præpoſito & Archidiacono in *Rotenpuoch*, *Conrado* Præpoſito in *Pollingen*, *Ulrico* Præpoſito in *Schefftlern*, *Ulrico* Præpoſito in *Pewlbergk*, *Conrado* Præpoſito in *Schlechdorf* & quinque Canonicis *Friſingenſis* Eccleſiæ cum aliis quampluribus fide dignis.

Piæ Memoriæ *Ludovicus* Imperator dedit novæ plantationi ſuæ B. Virginis Mariæ Comitatum *Möringen* cum omnibus attinentiis, Comitatum *Tölz* cum attinentiis ſuis omnibus, advocatiam in *Luoterpach*, in *Hademaringen* XXIIII. librarum *Monacenſium*, Comitatum in *Pytengaw* cum omnibus attinentiis videlicet & cum advocatia *Raytenpuoch* & *Staingaden*, advocatiam in *Heebach* quod alienaverunt filii ſui & receperunt filii ſui de clauſtro *Ettal*, propterea Milites non potuerunt ibi permanere ſicut Imperator fundavit.

MCCCLXVII.

Albertus Dux *Bavariæ* fundavit clauſtrum Fratrum *Carmelitarum* in *Straubing*. Poſt Feſtum Michaelis Dominica die cantabatur prima Miſſa ibidem. *Albertus Stainhauf* addidit cœnobio magnam aream.

MCCCLXXI.

Circa Feſtum omnium Sanctorum cœlum pluries eſt viſum rubeum ferè per totam noctem inconſueto more, eo anno immediate ſequenti temporibus *Caroli IV.* Rom. Imperatoris, Comes de *Helffenſtain* pro tunc advocatus Imperialium civitatum *Sueviæ* ſcilicet Ulmæ &c. cum ejusdem conjuratis captus eſt à ſpoliatoribus in terra Comitis *Eberhardi* de *Württenberg*, & hoc circa feſtum Purificationis.

Eodem anno poſt feſtum Paſchæ facta eſt ſtrages magna civitatum Imperialium, Ulmæ videlicet cum aliis quatuor; plures fuerant occiſi, plures in captivitatem ducti.

Anno eodem iſtis liberatis à captivitate præfatus Imperator urbibus jam dictis magnam impoſuit exactionem exceptis civitatibus quæ circa locum ſunt ſcilicet Conſtantia cum ſibi conjuratis.

Eodem anno obiit Frater *Bertholdus*, magnus Prædicator *Ratiſponæ* ſepultus.

MCCCLXXII.

Stephanus ſenior Dux *Bavariæ* cum filiis ſuis obſedit *Auguſtam* quod ita accidit. *Auguſtenſes* cives obſederunt *Conradum* de

---

(e) *Ettalenſe* videlicet, quæ verba Chronici hujus collectorem *Monachum Ettalenſem* produnt.

Friberg militem vicedominum, Ducum *Bavariæ.*

MCCCLXXIII.

Nota anno Domini MCCCLXXIII. in capella S. Johannis Baptiſtæ contigua choro Eccleſiæ *Tegernſeenſis* non modicum Miraculum omnibus circa prædictam Eccleſiam tunc temporis morantibus manifeſtè emicuit, quia imago ſculpta in marmoreum lapidem ſuppoſitum ſepulchro Venerabilis Abbatis *Ruperti* Comitis de *Nuwenberg*, qui verò obiit in Anno MLXXXVI. V.Kal. Junii continuò per triduum flere videbatur, deinde aliquo tempore elapſo pluries ploravit. Actum ſub venerabili Abbate *Gebhardo Taufkircher* ſui regiminis in anno ſecundo.

MCCCLXXV.

Stephanus Senior Dux *Bavariæ* obiit Epimachi & Gordiani Martyrum.

H: a: in die Gregorii obiit *Lupoldus* ultimus Comes de *Halſe*, ſepultus in *Oſterhoven.*

MCCCLXXVI.

Strages facta eſt circa *Rhenum* per Societatem ſuper Duces *Auſtriæ*, quorum capitaneus erat *Engelramus* Princeps de *Cuciato.*

MCCCLXXVII.

Obiit *Margaretha* Duciſſa *Bavariæ* filia Regis *Siciliæ.*

MCCCLXXVIII.

Albertus Filius *Alberti* Ducis venit de Hollandia in *Straubing* & incœpit ibi regere.

MCCCLXXIX.

Fridericus Dux fundavit altare in medio Eccleſiæ in Monte *Pogen* in honore B. Mariæ Virginis.

H: a: obiit *Otto* Margravius & Dux *Bavariæ* ſepultus in *valle felici.*

MCCCLXXX.

Obiit Domina *Anna* uxor *Friderici* Ducis *Bavariæ.*

MCCCLXXXI.

Obiit Domina *Thadæa*, uxor Ducis *Stephani* & filia Domini *Mediolanenſis.*

MCCCLXXXII.

Obiit *Elizabeth* Filia Ducis *Friderici* & Uxor Domini *Mediolanenſis*, Marci, nomine.

MCCCLXXXV.

H: a: obiit *Margaretha* Duciſſa *Bavariæ* uxor *Alberti Bavariæ* Ducis, circa carnis privium.

MCCCLXXXVI.

Obiit *Joanna* Filia *Alberti Bavariæ* Ducis & *Margaretæ* de *Briga*, Regina Romanorum & *Bohemiæ*, & eſt *Pragæ* ſepulta.

MCCCLXXXVII.

Soror *Agnes* Regina *Bohemiæ* intravit Ordinem S. Franciſci apud S. Claram.

MCCCLXXXVIII.

In vigilia *converſionis S. Pauli* Caſtrum *Peyſenberg* nobilis *Wilhelmi* de *Seeveld* fuit circumvallatum à *Weylhamenſibus* & quinta die ſequenti datum fuit in manus Dominorum Ducum, & Dominica die ſequenti qua cantatur *Invocavit* comburebatur, ſecundum ſolum frangebatur & hoc fuit ipſo die Julianæ Virginis. (*f*) (*f*)

Eodem anno, quartâ feriâ poſt Dominicam *Invocavit*, *Stephanus* Junior Dux *Bavariæ* obſedit caſtrum & civitatem *Nuewenberg* propè *Danubium* & dimiſit ibidem ſatellites ſuos CXL. lanceatos quorum capitanei erant Dominus *Petrus* de *Ecke* Magiſter curiæ Ducis prædicti, & *Wilhelmus* de *Puchberg* & *Joannes* de *Wart*, quod traditum fuit ad gratiam Ducis per *Wilhardum* dictum *Zenger* ipſo die *Mathiæ*, qui fuit feria tertia proxima poſt *Reminiſcere.*

(*f*) Hæc ex membr. Pollinganis excerpta agnovit Reverendiſſimus digniſſimusque Loci hujus Præpoſitus FRANCISCUS, qui, Weylhamenſes inde Jus municipale conſecutos & ex diruta arce muros civitatis conſtruxiſſe, narravit.

ANDREÆ ZAYNERI
Archigrammatæi Ingolſtadienſis
RERUM BELLO BAVARICO
GESTARUM
À MORTE GEORGII DIVITIS AD LAUDUM COLONIENSE
LIBER MEMORIALIS
INCOMPLETUS.

* * *

Ab Exemplari MSC. Tabularii Ingolſtadienſis
deſcripſit atque edidit
ANDREAS FELIX OEFELIUS.

Monitum prævium Editoris.

Bellum *Palatino-Boicum*, diu ſub cinere gliſcens, in ipſa domo regnatrice exortum, nec niſi maximo ejusdem diſpendio ſopitum, *Seculo decimo ſexto*, maximorum eventuum feraciſſimo, incendiaria quadam velut face præluxit.

Obierat diem ſuum (*a*) GEORGIUS, inferioris *Boioariæ* Dux, LUDOVICI (*a*) F. HENRICI N. cui pater avusque cognomen DIVITIS cum re ampla reliquerant, Princeps luxu ſumptuque & (quæ vulgo pro virtutibus ſunt) ſpecioſis vitiis, cum virtutum tamen quadam mixtura ſæculo ſuo ſpectatiſſimus. (*b*) Is neſcio quas injurias ab ALBERTO *Monacenſi* ſibi illatas cauſatus, (*b*) poſtremis vitæ annis, in id omnes conſilii atque animi exacerbati nervos intendit, ut hæreditarias ditiones, eo excluſo in alteram filiarum ELISABETHAM & generum RUPERTUM *Palatinum*, PHILIPPI *Ingenui* Septemviri ex *Margaretha* Boica, ejus ſorore, filium transmitteret. Obſtabant Pacta, cum Majorum, quæ fœminas à ſucceſſione excluderent, tum noviſſima, quæ ipſe GEORGIUS cum ALBERTO ea de re, vicennio ferè ante pepigerat. Ea eludi ſupremis tabulis poſſe, perſuaderi facile ſibi paſſus eſt Georgius, quas etiam *Heidelbergæ* pauciſſimis conſciis condiderat; & cum à Cæſare MAXIMILIANO, ut ratas haberet, nullis molitionibus impetrare potuiſſet, vocato ad ſe genero, rebus eum Boicis & regimini vivus & ſuperſtes adhibuit, quo altiores radices pacatâ adhuc republicâ novus dominatus ipſo rigante ageret, ſubditique deſtinato Principi paulatim aſſueſcerent. Sed parum conſiliis humanis præſidii adverſus eventum eſſe mox è vivis ſublato GEORGIO apparuit, cujus mors velut ſignum exitioſiſſimi belli extitit, quod Auctor ſibi noſter, qui mediis rebus interfuit deſcribendum ſumpſit. Ea autem animorum concitatione utrinque geſtum eſt, ut novo

---

(*a*) Ingolſtadii III. Kal. Decembris MDIII.

(*b*) Sat fidis eum coloribus depinxit quem Tomo I. *Scriptorum* noſtrorum dedimus, Angelus Abbas Fornbacenſis, qui cum eo, ſub eo, & poſt eum vixit.

interim exemplo annales boicos infamans, doceret Poſteros: Propinquorum ſanguinem longis ſimultatibus commotum, apertis ſemel odiis efferveſcentem, implacabiliter tandem exardeſcere. Quo minus enim Domus altera alteram abſumeret, nihil odio præter vires defuit, quas dum foris accerſere licitareque coguntur, quod domi ad res magnas nihil paratum eſſet, id quod exitio eſſe debuit, ſaluti fuit. Dum enim fœderati, qui bello ſe ingeſſerant *ſpecie quidem ſocios juvandi* (ut pulchrè floridiſſimus Florus (c)) *re autem, ſollicitante præda*, partim cladibus feſſi, partim ſpoliis ſatiati, rem jam non ſuam remiſſius agunt, ſerò tandem advertunt belligerantes propinqui, ſe inter ſe, non ſibi, bellicam hanc dentatamque ſerram reciprocare.

Hinc ſedandi incendii componendæque diſcordiæ conſiliis, ferociter primum utrinque rejectis, paulatim locus datus & aures præbitæ paulo minus averſæ, ne ditio univerſa, de qua alienis viribus contendebatur, maximam jam partem auxiliarium ſtipulationibus & pactis acciſa, in ſociorum ſtipendia penitus attenuaretur.

Hoc argumentum operis. Pauciora ſunt quæ de autore poſſumus. Fuit is ANDREAS ZAYNERUS, vir, ut videtur, in civili Prudentia reipublicæ ſuæ non inexercitatus. Archigrammatæi enim apud Ingolſtadienſes, mediis illis belli fluctibus, officio functus, rebus illa tempeſtate geſtis non interfuit ſolum, verum etiam, qua *Ingolſtadienſes* reſpiciebant, ex parte præfuit. Omnia igitur quæ vel ipſe vidit, aut à fidis temporum illorum teſtibus acceperat, hortatu potiorum civium civitatis ſuæ, tum & amicorum precibus perſuaſus & quod ingenitum ferè civibus bene natis, rerum arduarum memoriam ſecum poſteris commendare, in juſtos Commentarios miſit, ab obitu GEORGII Ducis, hoc eſt ab ipſo turbarum exortu, usque ad LAUDUM COLONIENSE, quinqueñalem ferè Hiſtoriam Rerum Boicarum proſequendo; vernaculo & humili ſtylo ſed ingenuo & cui citra ornatum libentius etiam crederes.

Exemplar unicum unde hoc opus deſcripſimus ex *Tabulario Ingolſtadienſis* civitatis procuravit nobis laudatiſſimum in commodis Litterariis Patriæ ſic quoque augendis ſtudium clariſſimi viri LEONHARDI OBERMAYERI *Wembdingani*, Archiatri Boici & Anatomes in ſchola Patria Profeſſoris longè nominatiſſimi.

In fine tamen codicis quædam deficiunt, uti ex Capitum Elencho videre eſt ad finem adjecto, vel quod auctor ad colophonem opus non perduxerit, vel quod librarius in deſcribendo codice defecerit, ut ex charta pura quæ ibidem abundat, conjecturamus. Cæterum hoc quoque adjiciendum putamus, neminem unum hujus ſcriptoris noſtri in tam præclaro argumento, meminiſſe.

(c) Epitom. L. II. C. II.

Andreæ Zayneri de Bello Bavarico Liber memorialis.

GOt iſt wunderbarlich in allen ſeinen Wercken. Alle die ſo die Bücher und Cronicken des alten und newen Teſtaments von Anbeginn der Welt und den Geſchichtſchreibern beſchriben, bis auf ditz Buch und Cronick geleſen, die haben im Grund nicht anders erfarn, dann wer Got lieb gehabt, und ſeine Gebott vor Augen getragen und ains erbern Lebens inwendigs und auswendigs Gemuets gelebt, dem hat Got wunderbarlich Gnad und Hilf mitgetailt; wer aber Got und ſeine Gebot verſchmäht, und ein unerber Weſen wider die Geſaz Gottes gefuert, den hat Gott verlaſſen eintweders hie mit der leiblichen oder dort mit der Peyn des Feyrs geſtraft; danne wie der Menſch lebt, alſo ſtirbt er.

Manfindt in den alten bayriſchen Chronicken unter andern von dem löblichē Haws und Furſtentumb Bayrn, als Strabo *ſchreibt daz das Land* Bairn, *ſo vor Zeiten iſt ain rauh wueſt Land geweſen, iezund mit vil trefenlichen Biſtumben, Stetten und ſchiffreichen Waſſern geziert, darinnen Getrayd und Wein erpaut, und mer dan in andern Furſtentumben langwirige Zeit in Frid, und Son geſchinen, dan was iezo nach Abſterben des Hochgebornen Fürſten Herzog* Georgen *in* Bairn, *der kain manlichen Leibserben verlaſſen, ſich im gantzen Land mit Mord, Mortprand, Rab, Schatzung und Verderbung der armen Leut, auch Eroberung durch heimliche Verrätherey Stett Sloß und Märckt durch ſeinen Aiden Herzog* Rupprechten *ſeines Alters drew und zwantzig Jar alt und Frewle* Eliſabeth *ſeiner Tochter, egenanten Herzog* Rueprechts *Gemahel, nachfolgent durch ir boshaftig Hauptleut und Regirer als ſy die böhmiſchen Ketzer und Feind des Chriſtlichen Glabens in das loblich Chriſtenlich Furſtentumb eingefüert, die die Heiligen würdigen Sacrament geſchmäht und Kirchen berabt, auch Frawen und Junckfrawen vergwältigt, darzu über und wider alle billiche erclerte und hergebrachten Verſchreibungen Erbſchaft auch Gerichts Acta ſich darunter vor dem Aller durchleuchtigiſten Groſmächtigiſten Herrn und Chriſtenlichiſten Kunig* Maximilian *unſerm allergnädigiſtem Herrn verloſſen; Das aber zu bedencken Gott der allmächtig umb der Sund willen ze Straff im Land, das lange Zeit wie vorgedacht in Rwe, Frid und Son geſtanden, verhengt; wie er dan ſeine Wunderwerck zu Anzeigung kunfftigs übels im funfzehenhunderiſten und dritten Jar vergangen nicht allein im Land Bairn, ſunder in gantzer teutſcher Nation die Zaichen des Creutz, und ſunſt in ander wunderbarlichen Geſtalt, als zu den Zeiten Kayſer Otten des Erſten vor ſechsthalb hundert Jaren plutfarbe Crewz in den Claidern der Menſchen von oben herab koment geſehen worden ſein, erzaiget, die nun iezo des vierdten Jars der mündern Jarzahl Chriſti im Land ze Bairn, auch am Reinſtram in mercklichen ſwärn Kriegslewffen und Aufrurn, als Herzog* Ulrich zu Würtemberg und Deck, *Lantgraf* Wilhalm zu Heſſen *und ander ir Helfer wider* Pfalzgraf Philipſen *Churfurſten &c. vorgemelts Herzog* Rupprechts *Vater in mercklicher groſſer Rüſtung und Geleger geweſen, vil Slos und Stett abgewunnen und ain groſſe Zal der Dörffer verprennt, doſelbs ſich auch die Kuniglich Mayeſtät aus mercklichen Urſachen eingemengt, die Landvogtey in Elſas und Sunigkaw eingenomen, auch die durchleuchtigen Hochgeborn Fürſten und Herrn, Herr* Albrecht *und Herr* Wolfgang *Gebrueder Pfaltzgrafen bey Reine und Hertzogen in obern und nidern Bairn &c. in irem erblichen Land daſſelbig zu erobern und ſolche Verreterey auszereiten durch Hilf der Königlichen Mayeſtät, auch ander Fürſten und Herrn gros Haubtſtreit behalten, dardurch ire erbliche Slos und Stet gewinnen mieſſen, und alſo die Königliche Mayſtät bed Fürſten und ire Helffer rote Crewtz, und Pfalnzgraf* Ruepprecht *und ſeine Helffer weiſſe und grawe Crewtz geſchrenckt gefürt auf den Claidern, als ſy ze Feld gelegen, hin und herwider gezogen erſchinen, damit ainer ſein Feind oder Helffer mochte erkennen; aber gleichwol zu beſorgen das villeicht ſolchs Kriegs und Aufrur des Lands Bairn und der Pfalnntz von Gott dem Herrn ze Straff aus vor und nachfolgenten Urſachen verhengt.*

Nachdem Pfalntzgraf Philips *Churfürſt Herzog* Georgen *leipliche und eeliche Sweſter Fraw* Margaretha *eelichen gehabt, die vil junger Furſten und Fürſtin mit und beyeinander erworben, unter den Hertzog* Rupprecht *vorgenannt von in beden geborn, fur ander aufzogen, zu gaiſtlichen Stand ergeben und zu Biſchof den Biſtumb* Freyſing *vorzeſein verordnt, und von dem Babſt* Innocentius den Achten *ain* Genueſer *geborn, beſtet und inveſtiert worden, wiewol er der Jar derſelben Zeit dannocht nit gnugſam, ſo iſt er doch des Biſtumbs* Adminiſtrator *und Vorgang geweſen, wie wol in mitler Zeit Herzog* Georg *umb nachfolgenter Urſach willen ſo in den langen Geſchichten beſchriben wirdet durch Diſpenſation egenanten Babſts* Innocentii *erlangt, ſolches Biſtumb ainen andern ſeiner Brüder Herzog* Philippſen *zu verleyhen, und Herzog* Rupprechten *den ergeben, von dem gaiſtlichen Stand zunemen, und in verrer den weltlichen Stand Frewle* Eliſabethen *mergenanten Herzog* Georgens *Tochter ſeiner leiblichen Mumen zu vermeheln, Urſach ſolchs Begerns das Herzog* Georg *kain manlichen Erben* hinder im verlaſſen, das alſo durch den hailigen Vater verſtanden onwiſſend der zwaier Fürſten Herzog Albrechts und Herzog Wolfgangs das der Kainer im Regiment verhanden geweſen, und nit gut wer ain ſolch loblich Fürſtenthumb on Erben des Geblüts zuverlaſſen, das alſo aus Verwilligung vilgedachten Babſt Iñocentii geſcheen und zugeben die bey und miteinander in eelichem Stand gelebt und drey elich Sun, Ott Hainrichen, Fridrichen und Georgen erworben, und alſo Herzog Georg und Pfalnzgraf Philips, die vormals Sweger und Veter genant jezo und zu ſambt demſelben Sweher, und Herzog Rupprecht, auch Freule Eliſabeth die von zweien geſchwiſtergitten geborn die vormals in der Lini der Vetter und Mumſchaft als geſchwiſtergit die ſein und werden numalen genant ain Gemahelſchaft das wider die Natur, das Geblüt auch chriſtenlich Ordnung und Geſaz iſt. Nachfolgent hat ſich Herzog Georg unterſtanden ſeinen Aiden Hertzog Rupprechten und ſein Tochter Fraw Eliſabeth ſein Gemahel des gantzen ſeins Fürſtentumbs Erb und Landsfürſten und Fürſtin zumachen und nit betracht den Spruch Seneca alſo: ſo bald der Menſch ausgee von Mutter Leib ſo fach er an zu ſterben, ſolchs durch Herzog Georgen in ſeinen geſunden Tagen nit betracht, noch auch zur Zeit da er den Tod vor im geſehen, und mit im ze ringen komen iſt, dannocht verhoft in den zeitlichen und Wolluſt, der Begird ſich unterſtanden on alle Flucht * des Tods, Hertzog Rupprechten und ſeinen Gemahel Burckhauſen und Landshuet die Hauptſtett im Niderlande mit ſampt dem groſſen Schatz und Beraitſchafft, Gold, Silbrinzelten, Silbergeſchirr, Clanneten und allem Geſchüz, das in mercklicher Anzal verhanden geweſen, ein und überzeantwurten, und alſo die Frummen und loblichen Landsfürſten des Lands, die mergemelt Fürſten Hertzog Albrecht und Hertzog Wolfgangen wider die nachfolgenten Vertrag Brief irer Vorfordern Fürſten von Bayrn loblicher Gedächtnus zuenterben auch onangeſehen naturliche Erbſchaft, derhalben im Land, unter allen Stenden, gaiſtlichen, edeln und weltlichen ſolche Verretterey zu wider denen zweyen frumen Erb und erkorn Landsfürſten eingeſäet, wie dan nachfolgent vil gehort und denen ſo das nicht wiſſen verwunderlich und grawſam zehörn ſein wurt. Da nicht wenig die Wort des gottlichen Munds ausgeſprochen in diſer clainen Nation erfult, als ſprechend: ain jedes Reich das in im ſelbs zertailt, das wurt zertrent und zerſtört. Sech und bedenck ain jeder das Land Bayrn, ob da nicht Zerſtörrung und Zerſtrewung ſey, wie wenig ſein der von allen Stenden die im gantzen Vertrawen handeln, das nicht Verreterey unter in gepflanzt, doch ſey wie im ſey, dem frumen werd belont und bekent ſein Frumkait, danne der Gewalt Gottes iſt ſcheinperlich und wunderperlich erſchinen. Herzog Georg, und bald darnach ſein Aiden Hertzog Rupprecht und Tochter Frau Eliſabeth und Herzog Görg ir leiplicher Sun alle viere Fürſten und Fürſtin ee das Jar verſchinen ſein mit Tod vergangen und allain zwen jung Fürſten ainer Ott Hainrich, der ander Fridrich genant in Leben bliben und alſo onbefelch Koniglichs Gwalts ſich Graf Wilhalm von Heñenberg, Georg von Roſenberg und Georg Wisbeck ſich der zwaier jungen Furſtens Vormund ze ſein aigenwillig und gwaltiglich unterſtanden, die in ontzweufel vorgeweſen ſein * dieweil unſer lieben Frawen zu Altenötting Gelt, des Lands gelegte Steur und ander Hertzog Georgen verlaſſen Vorrath gewärt und verhanden geweſen; dann wiſſenlich vor Augen das Herzog Rupprecht von ſeinen Vettern und Swäher Herzog Georgen mit ſampt den zwayen Sloſſen und Stetten Landshut und Burckhauſen ain mercklichen Schaz von Gold Silber und Clainoten unſer lieben Frawen zu Altenötting zugehorent, ſo von manigen frumen Chriſten, edeln, unedeln, gaiſtlichen, weltlichen, reichen und armen aus allen Landen mieſeliglich dahin getragen und der Muetter Gottes aufgeopſſert actzig tauſent Guldin, reiniſch und ſibenzehenten und acht Pfund ſwär an ringer weiſſer Müntz und alten prochen Pfeñingen, ſo zu Burckhauſen gelegen die on Zweifel nicht darumb dahin getragen, damit Land und Leut zu verrheeren und zu verderben, ſunder den Gotzdienſt damit zemeren. So ligen auch zu Landshuet ob ſiben und zwantzig tauſent Guldin reiniſch ſo von gemainer Landſchaft, Steurer doſelbſthin Behaltnus weyſe, aus Urſachen gemainer Lantſchafft anligent dahin gelegt in ſeiner Gewaltſam wider gemaine Lantſchaft, und des Brobſts von Altenöting Willen gewaltiglich vorbehalten das doch in der Chriſtenhait nie erhört aber von den Türcken und unglaubigen iſt ſolchs gleichwol wa ſy mit irm Gwalt in der Chriſtenhait eingetrungen, vil erhort, als ſy dann an den Orten der chriſtenlichen Land, zu Abbruch und Schmahait des hailigen Gelabens vilfeltiglich geton haben, aus dem und andern wir abnemen dem Zorn und die Straff Gottes ſo der Herr verhengt. Wie wol Herzog Rupprecht und ſein Gemahel onangeſehen, das ſy Brieff und Sigil gemainer Landſchaft gegeben mit gewaltigen Taten verprochen der Kön. Majeſt. unſers allergnädigiſten Herrn geſprochen Urteln und Erclärung des Rechtens, des ſich gemaine Landſchaft von allen Stenden der Kön. Majeſt. demſelben angehangen verſchriben, daſſelbig und ſein erſtgethone Bewilligung und Verſchreibung wider gemaine Landſchaft nicht ze ſein, veracht, daruber und darwider mit Veth und Feindſchaft gehandelt, und danocht davor onentſagt und wider all Verſchreibung Landshuet und Burckhauſen Stett und Sloſſer, gewaltiglich eingenomen, dagegen die Königliche Majeſtät als Executor und als Romiſcher Kunig zu Handhabung Ir Majeſtät Urtel und vorausgegangen Verſchreibungen ze handhaben und Herzog Albrechten und Herzog Wolfgangen in Craft ſolcher Urtel in das verlaſſen Fürſtentumb Bayrn als Erb

* fortè Furcht.

* ita Cod.

und Landsfürſten einzeſezen, deſſen ſich dan ſein Königl. Majeſt. als Criſtenlicher Kong und Schirmer gewaltiglich zeton underſtanden, das Swert ſeines Gewalts ime von oben herab gegeben mit der Scherpf gebraucht, als ſeiner Kön. Mt. wol gezimbt, ſy mit ſampt den Stetten die on Not aus aigner Boshait zubeſchedigen das gantz Land wider ir Brieff und Sigil on all redlich Urſachen hindan geſtanden in des Heiligen Reichs Acht und Aberacht und ander mercklich Penen des Rechten der guldin Bullen Koniglicher Reformation auch der Kön. Mt. und des Heiligen Reichs aufgerichten Landfriden gefallen, erkennt und declariert, auch unſer allerheiligiſter Vatter Babſt Julius der ander von Gottlicher Furſehung ſeins Babſtumbs in erſten Jar, umb das die Hauptlewt und ir Verhenger, wie vorangezaigt, die böhmiſchen Ketzer und Unglabigen in das Chriſtenlich Fürſtentumb das Land Bayrn zu Beſchedigung und Abtilgung deſſelben Lands eingefurt und von den Urteln der Kö. Mt. nicht halten und vor irm boſen Fürnemen nicht abſten wollen, den ſwern Pan wie dan nachfolgend gehort yber ſy in alle Criſtenliche Land ausgen laſſen, und darüber den ſo der Kö. Mt. helfen, groſſen Ablas und Gnaden verlihen. Dann wa das nicht ſein, das das Recht und Ordnung undergedruckt und durch bede Swert nit gehandhabt, ſo wird durch die inſatbare Geitigkait der Menſchen, der Adler des Heyligen Römiſchen Reichs ſeines Gefiders alſo berupft und ſeiner Glider ſo gar entſezt, das er das Leben nicht wol und auch die Criſtenlich Kirch kein beſtentlich Weſen gehaben mocht, wiewol das Schiffle Petri aus dem Willen Gottes nicht undergen mag, aber aus Unordnung geiſtlicher und weltlicher Gott wiſſend kan beſteen als wir dan iezo von dem Herrn nicht wenig Straff entpfinden.

Dieweil nun das weys Alter vor Zeiten nicht unweyslich herbracht hat, die Plodigkait menſchlicher Gedächtnus und Sin zuhelffen mit der ymerwerenden Geſchrift, um das das nicht durch Lenge der Zeit Vergeßnus verplichen thw, die Geſchichten ſo in kunftigen Zeiten nuz und guet werden mochten ze wiſſen, Danne nach dem und Virgilius ſpricht das der Menſch hie in Zeit glückhaft und ſelig ſey, der ſich bey fremder Lewten Schaden lernt büten und warnen. Es wird auch durch die alten Philoſophy und wolgeſprochen das in ſolchem ain Wiſſen ze haben und Ernietung manigerlay Geſchichten in den Menſchen hohe Vernunft und Weyshait gebe, das nicht wenig bey diſer loblichen Stat, nachdem ſy in Frid und Son geſchinen und bey den fromen Fürſten loblich herkomen und erzogen, auch vergangner Kriegsläuff, und ungetrewer verreteriſchen geſwinder Handlung, ſo durch ſunder Perſon in der Handlung angezaigt, zubedencken und vor Augen ze haben auch in Gedechtnus ze tragen not ſein will, dan eben auch der getrewen und frumen Handlung in der leng nachfolgent geſchriben billich gedacht, alsdan Gott der allmechtig getrewlich aus Barmherzigkait inſunderhait ob diſer loblichen Hauptſtat Ingolſtat gehalten, ir ainen getrewen und frumen Hawptman den Edlen wolgebornen Herrn Bernharten von Staf Freyherrn zu Ernfels zugefügt, der diſer Stat getrewlich Beyſtand geton, ſy vor Schand, Ybel und Uneer helffen verhüten und alles das thon hat das einen frumen geborn Herrn Eern und Gutes Landes halben zethon wol gebürt, des ime Rat und Gemaind zu ewigen Zeiten Danckberkait ze ſagen, und Gedächtnus ze tragen ſchuldig ſein. Dan er mit ſampt einem Eerſamen Rath das bös Kraut, ſo hie bey etlichen ſundern Perſoñen eingeſäet, ausgerewt und an das Ort guten Frid und Ainigkait gebaut, und nicht wenig betracht die geiſtlichen Recht, ſo ausweiſen, wie der Menſch für das ſtreng Gericht Gottes erfordert, das er ain yedes, aintweders zu ewiger Seligkeit oder Verdamnus in ſeiner aigen Gewiſſen, wie dan dieſelbig an dem Ende vor dem ſtrengen Richter geoffenbart wirdet, urtailt. O! ir frumen Bayrn von allen Stenden, ſo auf dem Weg der Gerechtigkait beliben ſein, Brieff und Sigil gehalten, Land und Lewt gern vor Verderben verhüt hettet, frewet euch der groſſen Gnaden die euch Gott der Herr mitgetailt, und das Liecht der Gottlichen Warhait geoffenbart und nicht gewelt hat das ir in der Ungerechtigkait am jüngſten Tag für das erſchrockenlich Angeſicht des ſtrengen Richters komen ſolt. O frew dich ſonderlich du wolgezierte Stat Ingolſtat, die ſunderlich in ir den Schaz aller Kunſt verſchloſſen, nach dem da ain lobliche Univerſität, da dan täglichs die Heiligen geiſtlichen und weltlichen Recht geleſen, die dan in alle Welt von dannen getragen und ausbrait werden, daſelbs all Facultät ſich mit ſampt ainem Erſamen weyſen Rat in der ſundern Gerechtigkait der zweyer Fürſten, nach Erlernung der Kön. Mt. Urteil ſich zuſamen geton, ir Gerechtigkait hoch vor Augen getragen, die ſovil ſy gemocht bey diſer Hauptſtat gehanthabt, Brief und Sigil gehalten, auch Trawen und Glaben und der Untrew widerſtand geton, die am jüngſten Tag die Gerechtigkait finden, den ſtrengen Richter ſenftmütig und frewdenreich ſehen werden. Aber wee den, ſo ir aigen Gewiſſen dargeben und urtailn werden, ſo zuwider der Gerechtigkait der zwayer Fürſten Herzogs Albrechten und Herzog Wolfgangen gehandelt, Land und Lewt verderbt, verbrent, ermört, verrathen, verkauft haben und nit betracht die Wort des Gottlichen Munds, ſo durch Matheum geſprochen werden; ſeelig ſeynd die Barmherzigen wan ſie werden überkomen die Barmherzigkait. Wa iſt derſelben Barmherzigkait, die ſy an arm Lewt gelegt, ſy haben ſy, wie oft gemelt geröſt, gepreñt, zu verderben pracht, Frawen verwitibt, Kind verwaiſt, darzu geſchwächt, und die Kirchen, und zuvor den allerheiligiſten und zarten Fronleuchnam Chriſti Jheſu geunwirdigt und entert, auch ir Brief und Sigil, Trawen und Glaben nit gehalten. O wie werden die ſten vor den Anblick ires Schop-

ſers, die ſich in irn Gewiſſen ſelbs, nach dem ſy ſich der Unwiſſenhait nicht entſchuldigen mögen, urtailen werden. O bedenck den Spruch des Heiligen Bernardens der da ſpricht das nichts unwirdigers ſey dan ein unwirdige Sel. Warumb oder wie macht du allain von bös Guts, oder ains leichten Willen wegen dein arme Sel alſo beleſtigen, dann on Zweifel wa es on die Verſamlung Herzog Georgen *Schaz, ſo er aus den Armen geſogen, darzu im ettlich Amptleut geholffen, damit ſy in auch ain Sel geret gemacht, were geweſen, Hertzog* Rupprechts *und ſeins Gemahels Gerechtigkait hetten wenig Gäſt in das Land bracht, es wurd auch maniger ſein Brief und Sigil bas vor Augen gehalten haben. Darumb ſo hab ich* ANDREAS ZAYNER *Statſchreiber diſer loblichen Stat Ingolſtat, aus ſundern Willen und Wolgefallen der furſichtigen, Erſamen und weyſen Burgermaiſter und Rat daſelbs meiner gebietenden gunſtigen lieben Herrn, nachdem ich diſer Lewf halben ſovil ich gemocht, nachfolgent beſchriben, daſſelb zu extendirn und in beſſern Form zu Verſtendnus, ſover die Gnad Gottes würckt, ze pringen mir fürgenomen, Dañe nach dem und der natürlich Maiſter Ariſtoteles ſpricht in dem Anfang und Vorred ſeines Buchs* Metaphyſice, *das ain yeclicher Menſch von Natur beger vil zewiſſen das nicht wenig in diſen Geſchichten an mir erfult, darumb ob ich etwas in nachfolgenter Handlung geſezt, das ain ander anders gehort oder villeucht ſelbs geſehen, dan ichs hie beſchriben het, will ich mich dergeſtalt entſchuldigt haben, das ichs ſelbs auch nit alles geſehen, ſunder auf Erfahrung wie ich auf das fleiſſigiſt gemocht, das beſchriben hab. Dan ir frummen Prelaten und Burger ſeit ermant in diſen Kriegsleuffen aufzeſehen, es thut not; dan ſo vil ich diſen Krieg erlernt, ſo ſeind ewre Höff von dürrrem Holtz gebaut, ſy priñen gern. Gott wol es zum beſten fügen. Ain Kind in der Wiegen mocht hart erleben das der geſtifft Neid und Haß, ſo im vierdten und fünften Jar erwachſen iſt im Land ſo gar, es würd oft ainer reden von Sachen, aber ſein nit iederman lachen, dan Gott helf uns ze Frid und End, allen Kumer diſen Land wend. Amen.*

1503. *Des Jars als man zelet von Geburdt Criſti unſers lieben Herrn funfzehenhundert und im dritten Jare am Pfinztag vor Sant Michels des Heiligen Ertzengels Tage, als der Hochgeborne Fürſt und Herr Herr* Georg *Pfalnzgrave bey Reine Hertzog in obern und nidern Bayrn &c. nachdem er mit inwendiger Kranckhait, villeucht aus ſeinem Zutrincken oder Rennen und Stechen als die* Doctores *geſagt haben, erwachſen, beladen geweſen, von* Iſeregk *aus auff ainem Rollwagen zu* Ingolſtat *eingefarn und des Willens gen* Badaw *in das Wildbad ſich ſeiner Kranckhait widerumb zu erhollen zuziehen, als er gen Lauging komen, hat er Kranckhait halben verrer nit komen mögen, und auf dem Waſſer herab und unterhalb* Gerlfing *aufgeſeſſen, und auf ſeinem Rollwagen zum* Feltkircher *Thor in das new Sloß gefarn, am Pfinztag nach Michaelis, und ſtetigs vier Doctores der Artzney, Doctor* Georgen, *Doctor* Fincken, *Doctor* Wolfgang Beiſſer *und Doctor* Stocker *von* Ulm *bey ime gehabt, und alſo ye in das Feld mit den fliegenten Fogeln geritten, zu Zeiten gefarn und Hailſtat geſucht, und ime alſo furgeſezt, wie er dan ongezweifelt lang damit umgangen iſt, ſeinen Sweſter Sun und Tochterman* Hertzog Rupprechten *als Landsfürſten in das gantz Land ſo ime zugehorig, einzeſezen; der auch alſo auf Erfordrung am Erichtag vor Simonis und Judæ gemelten Jars gen Ingolſtat komen, in das alt Sloß eingeritten und durch ains Erſamen Raths Botſchaft,* Wilbolten Swaben *Burgermeiſter,* Veiten Beringer, Georg Kaiſer *bed des innern Raths und* ANDRESEN ZAYNER *Statſchreiber emphangen und mit ainen zwifachen ſilbrin Trinckgeſchirr inwendig und auswendig vergult zu Augsburg umb ſiben und dreiſſig Guldin reiniſch, fünf Schilling und funf und zwanzig Pfenning erkauft, damit geert, das er zu Gefallen angenomen mit Erbietung ſolchs in Gnaden zugedencken. Deſſelben Abends als er gen Hof zum Tiſch gangen, iſt er durch Hertzog* Georgen *hoch und mit groſſen Frewden emphangen worden.*

Handlung Herzog Georgen mit aim Rath von ſeins Aiden Hertzog Rupprechts von der Einſatzung wegen.

DArauf in mitler Zeit hat Hertzog Georg *durch Herrn* Adam Dorringer, Ulrichen Alberſtorffer *Rentmaiſter im Oberlande, durch egemelten Burgermeiſter, an innern und auſſern Rat begert, nach ſeinem Abgen Herzog* Rupprechten *Erbhuldigung zu thon dan er kain nähern Erben nicht weſte, hab ſich auch ſolchs aigentlich erfarn und im Rat funden, das er das unverlezt ſeiner Sel Seligkait, Eern, Leibs und Guets zethon Macht und Gwalt hab; ſich darauf bey den von Ingolſtat, als den ſeinen verhoff onabſchlegig, ime darinnen gehorſam und willig zu erſcheinen.*

Darüber inner und auſſer Rath mit beſwärtem Gemüet als in Betrachtung kunftigs Ubels ſo daraus erwachſen mochte, geſeſſen, die Handlung hin und herwider mit allem Vleis erwegen und in inen dizmals erfunden: Nachdem mein Herr Herzog Georg *in Leib und Leben ſeiner Land und Leut gewaltig, wär in ſwär demſelben Widerſtand zethon, ſonder in der Gehorſam zu erſcheinen, wa danne Herzog Albrecht und Herzog Wolfgang ainich Gerechtigkait erblichs Fals zu haben vermainet, weſten ſy nit auszetragen, geburet auch in nit, wolten das beſelben irn Gnaden gebürlichs Anfrags. Darauf alſo besloßen Herzog* Georgen *ze pitten, ſy vor Nachred, Uneere und Mayl zu verhutten. Nachmals am Samstag vor Simonis & Judæ iſt* Albersdorffer *widerumb rſchinen mit der Werbung. Nachdem Herzog* Georg *zu vergangen Tagen an Burgermeiſter*

meiſter und Rath begert hät, nach ſeinem Abgang Hertzog Rupprechten Erbhuldigung ze thon, des er ſich dan nochmals bey aim Rath verhoffet, ſo het er in Rath funden aim Rath zu ſundern Gnaden ſolchs yezo in Rw zu ſtellen, ſunder wolte bey andern auch handeln, darauf ſeiner Gnaden Mainung ſolchs diſer Zeit bey Aidpflichten in gehaim ze halten.

Herzog Albrechts und Herzog Wolfgangs Gerechtigkait ſo ſy erblich am Land zehaben vermainen aim Rath zuegeſchickt.

AN Sontag Sant Leonharts Abend, ſeind vorgemeltem Burgermaiſter von Herzog Albrechten zwaien reittenden Boten nachfolgent Brief überantwurt, der hat mit ſambt Veiten Beringer wie dan geratſchlagt ſolch Brief Graf Balthaſar von Swarzberg dem Wisbecken und Albersdorffer geantwurt ongeoffent, und irs Raths pflegen, die haben alsdan ſolch Brief versloſſen Herzog Georgen überantwurt der allain den Sand Brief verleſen und verrer all Brief Inen geantwurt mit Befelch ſich ſolchs nicht zu bekumern, dan was ſein Furnemen wer, weſte er wol zu verantwurten, dann er hette auch Leib und Sel, wolte aim Rat ungern auferlegen das unbüllich wär, und ſich halten als ain frumen Fürſten wol zuſtund, onverlezt ſeiner Sel Seligkait Eer und Gewiſſen, auch Land und Leuten zegut, und er wölle ſolch Brief ſo am Rat die hör gen Landshut ſchicken, und die aim Rat nachmals wider überantwurten. Dan dieweil Herzog Albrecht ſolch Brief ausſchrieb, gebür im das zuverantwurten und ſolchs von aim Rath in groſſen Gefallen verſtanden. Am Montag Sant Lenharts Tag hat ain Rat die nachfolgenten Brieff all nach der Selmeß nach lengs.hörn leſen. Erſtlich den Sand Brief von Herzog Albrechten, alſo anfahend:

Von Gottes Gnaden Albrecht Pfaltzgrave bey Rhein, Herzog in obern und nidern Bayrn &c.

UNſern gunſtlichen Grus zuvor fürſichtigen weyſen beſunder lieben. Wir vernemen gleublich, das ir und ander des Hochgeborn Fürſten unſers Vettern Herzog Georgens Unterthon mit Ernſt erſucht werdet den Hochgeborn Fürſtn unſern Vettern, Herzog Rupprechten, des gedachten unſers Vettern Herzog Georgens Tochterman, und Sweſterſun Huldung Pflicht und Gehorſam zethun, ime furan als ewrem Herrn zugewarten &c. und wiewol wir dem aller Erberkait nach billich kainen Glaben geben, ſo haben wir doch im beſten uns und euch ſelbs zu gut furgenomen euch unſer erblichen Gerechtigkait die wir zu gedachts unſers Vettern Herzog Georgens Fürſtentumb dermaſſe haben, das er gantz nicht Macht hat ſein Fürſtentumb in ander Hände, weder in ſeinen Leben, noch nach ſeinen Tod ze ſtellen, uns das zu entwenden und abzeſtrecken, wir haben auch des ime in unſerm Regiment nie kain Urſach geben, die im büllich bewegen ſolt, ſolch Entwendung angeborner Erbſchaft, uns wider Recht und alle Billichkait zuzefugen, als er auch das zethon wider die Kayſerlichen Lehenrecht, den ſein Fürſtentumb als ſein Lehen und des Heiligen Reichs Aigentumb on Mittel unterworfen iſt, on ſonder Verwilligung der Röm. Kön. Mt. als ſeines rechten Lehen-Herrns, die er ze haben nit anzeigen mag, gantz kein Macht hat. Damit ir aber unwiſſent unſer erblichen Gerechtigkait euch nit verget, und das ihen tut, das uns und euch ze Schaden raichen mag, ſo berichten wir euch hiemit un̄ſer erblichen Gerechtigkait, und erſtlich der Tailbrief irer Furſtentumb ſo von vorgemelts unſers Vetters Herzog Jorgens und unſern Uranherrn Herzog Fridrich und Herzog Johan̄ſeu mit ſampt Herzog Stephan ir baider aufgericht darin ſy hoch gegen einander fur ſich und all ir Erben in ewig Zeit verpflicht ſind, wo ir ainer eeliche Sune hinter im nit ließ das ainer auf den andern onmittel erben ſol, wiewol das die gemainen Kayſerlichen Lehenrecht für ſich ſelb un̄ſer angeborne Sipthalben auch vermogen und haben wollen und das kain Erb weiblich Stams, noch auch die ſo davon komen die Fürſtentumb erben ſollen, als auch Weiland der Hochgeborn Fürſt unſer lieber Vetter Herzog Ludwig loblicher Gedächtnus gedacht unſers Vetters Herzog Georgens Herr und Vatter ſölch unſer erbliche Gerechtigkeit, und das wir onmittel auf einander erben ſollen, und des gegen einander verſchriben ſind, unſern Herrn und Vatter auch unſern Brudern Herzog Johan̄ſen nnd Herzog Sigmunden, uns und andern unſern Brüdern als dazumal der mindern Jar, durch ſein Brief und Sigil aller Billichkait nach beken̄t hat, der Brief aller wir euch hiebey glabwürdig vidimus mit ſampt ainer Aufzaichnus unſer Fürſten von Bayrn Sipzal zuſenden, darin̄ ir das wie obſtet alles clar findet, und begeren darauf gar gutlich bittent, ir wellet, wie euch wol zuſtet, und die Erberkait haben will zun Handel ſehen und euch alſo beweiſen damit uns und unſern Sunen durch euch nit entwent werd das uns und inen, ſo der Todfal ſich begeb, von Gotlichs Rechtens und aller Billichkait wegen in Kraft angeregter Brief auch aus der Natur angeborner Sipzal und alſo des gemainen Rechtens zu ſteen ſoll, das begern wir zu ſampt der Billichkait und Erberkait, ſo ſolchs erfordern gegen euch in allen Gnaden allzeit zubedencken und nimmer zuvergeſſen datum Munichen an Sampstag nach aller Hailigen Tag. Anno XVÇ tercio.

Den furſichtigen weyſen un̄ſern beſonder
lieben Burgermaiſter Rat und Gemain
der Stat zu Ingolſtat.

Anzeigung der Sippzal vorgemelter Fürſten.

VOn Herzog Rudolfen ſo Kaiſer Ludwigs Brueder geweſt, iſt komen auf *der andern Seiten die nachfolgenten Fürſten in abſteigenter Lini, für und für, ainer dem andern mit Geburt wie die hienach beneñt ſind:*

Herzog Rudolf vorbenent
Herzog Adolf
Herzog Rupprecht
Kunig Rupprecht
Herzog Ludwig
aber Hertzog Ludwig
Herzog Philips yez Pfalzgraf
Herzog Rupprecht ſein Sun und Herzog Georgen Tochterman und aus dem auch ain Sun.

AUs diſer Siptzal erſcheint das Herzog Georgens Tochterman Herzog Rupprecht vorbenent in der achten Sipt und ſein Sun in der neunten Sipt mit gedachtem Herzog Georgen manlichs Stams halben gefrunt iſt.

Kayſer Ludwig ain geborner Herzog in Bayrn hat unter andern ſeinen Sunen ainen gehebt Herzog Stephan genant, der hat drew Sun laſſen, nemlich weiland

Herzog Stephan,
Herzog Fridrich,
Herzog Johannſen.

Die drew Gebrüeder haben das Bayrland wie in das von obgemeldten iren Vatter erblich zugeſtanden iſt in drew gleich Theil getailt, inhalt der Tailbrief unter irn Inſigeln darüber aufgericht und verhanden, dariñ ſie ſich auch unter andern gegen einander hoch verpflicht und verſchriben haben für ſich und all ir Erben in ewig Zeit das ire Fürſtentumb und was ſie noch darzu überkomen von ainem auf den andern erblich fallen ſollen, wo ſy nit eelich Sün hinter in lieſſen, wie dan das dieſelben Brief clar und mit merern Austruck anzeigen, und darzu auch die Kayſerlichen Lehenrecht ſolchs für ſich ſelb, ob das alſo nit verſchriben wär, vermögen und haben wollen.

Wie aber die obgenanten drew Gebrüder hinder inen haben Sun gelaſſen folgt hienach.

Herzog Stephan.
Herzog Fridrich
Herzog Johañs.

Herzog Stephan, lies ainen Sun genant Ludwig, derſelb ließ weiter auch ainen Sun deſſelben Namens.

Herzog Fridrich hat ſeinen Sun Herzog Hainrichen, an den Herzog Ludwigs Erbtail, wie angezeigt gefallen iſt, hinter im verlaſſen. Von dem Herzog Ludwig Herzog Georgen Vatter geborn iſt, und aus im nachfolgent Herzog Georg noch im Leben.

Herzog Johañs ließ hinter im Herzog Ernſten ſeinen Sun, von dem ward geborn Herzog Albrecht, und von dem ſelben aber Herzog Albrecht noch im Leben.

Von Herzogs Stephans Erben, nach dem ſy kainen eelichen Son hinter in mer lieſſen fiel ir Tail Fürſtentumbs erblich in Kraft angeregter Verſchreibung und gemains Rechtens an Herzog Hainrichen, Herzog Georgens noch im Leben Anherrn, als dazumal der Sipthalben den nächſten Erben bey dem und nachfolgent ſeinen Erben, als Herzog Ludwigen und yez Herzog Georgen ſeinen Sun ſolcher Erbtail bisher erblich bliben und noch iſt.

Aus dem allen ſich nun erfindet, und iſt unwiderſprechlich das Herzog Georg und Herzog Albrecht noch baid im Leben in der vierten und nächſten Sipzal vor allen andern Seiten Erben rechter angeborner Fruntſchaft halben mit einander verwant und gefrunt ſind, und wiewol Herzog Georgens Tochterman Herzog Rupprecht deſſelben Herzog Georgens Sweſterſun, und weiter deſſelben Sun Herzog Georgens Eniglin, weiblich Stams halben in der Sipt Herzog Georgen nähner ſind dan Herzog Albrecht, ſo mogen ſy doch als von Weibsbilden geborn die Fürſtlichen Lehen vor Herzog Albrecht nit erben, und ſind in diſen Fahl nit allain irer Vorfarn obenangeregt Verſchreibung, ſundern auch die gemainen kayſerlichen Lehenrecht clar wider ſy und laſſen inen Herzog Georgens Fürſtentumb erblich nit zuſteen. per ea quæ ha. & No. in c. de hys qui feud. dar. poſſ. §. hoc autem. Addo. c. 1. de Suc. Feud. §. Filia. & c. unicum quemadmodum feud. ad Fil. perti. cum ibi no. in uſi. Feud.

Es mag auch Herzog Georg weder ſeinem Tochterman Herzog Rupprechten, noch deß Sun ſo Herzog Georgens Enickel iſt, zu ainem Sun annemen und adoptirn, als die Red iſt, er thon wölle, ſy oder ir ainem damit Erben zumachen, dann das den Verſchreibungen wider wär, ſo mogen es auch die Kaiſerlichen Lehenrecht nit leiden, ut in c. adoptiv. Si de Feud. controv. fuerit. in uſi Feud.

Ermag auch inen oder jemand andern kain Ubergab ſeins Fürſtentumbs halben on Verwilligung der Rö. Königl Maj. thun, als dan das die Kayſerlichen Recht auch ſetzen und ausweiſen. ut in C. de prohib. feud. alien. per Frid. & in c. 1. de prohib. Feud. alien. per Lotharium cum aliis concor.

Ain glaubwirdigs vidimus *des Tailbriefs.*

WIr Stephan Fridrich und Johanns Gebrüder von Gottes Gnaden Pfalntzgraven bey Rein und Herzogen in Bairn &c. bekennen und thun kunt offenlich mit dem Brief, fur uns für all unſer Erben und Nachkomen, das wir mit wolbedachten Mut rechter wiſſen und guter Vorbetrachtung, darzu mit Willen Gunſt und Rath aller unſer getrewen Grafen, freyen Lantherrn und Ritter und Knecht, Stet und Märckt von nomhaffter Sach und Noturft wegen uberain worden ſeien, unſere Land zu obern und nidern Bairn miteinander zetailn, darzu wir vierzig unſer getrewen die hernach benent ſind erwelt und geben haben, die uns zu den Heiligen haben gesworn, ſolch Tailung unſer egenanten Land zumachen und die auch gemacht haben als hernach geſchriben ſtet. Bey dem erſten

ſten haben ſy zwiſchen uns Herzog Steffan *und Herzog Johannſen das Oberland zu Bairn getailt, und ſind uns Herzog Johannſen und unſern Erben aus demſelben Land zu rechten Tail angefallen und worden die Veſt, Stet, Sloß und Herrſchaft mit Land und Leuten die hernach geſchriben ſtend.* Munichen *die Stat*, Awrburg *die Burg*, Valckenſtain *die Burg*, Aibling *Burg und Marckt*, Töltz *Burg und Marckt mit ſampt dem Zoll zu* Mittenwald, Wolffertzhauſen *Burg und Marckt*, Grünwald *die Burg*, Starnberg *die Burg*, Weylham *die Stat*, Päl *die Burg*, Schongaw *die Stat mit ſampt* Beitengaw, Lantſperg *Burg und Stat*, Lechsperg *die Burg*, Liechtenberg *die Burg*, Menching *die Burg*, * *die Burg*, Swabegk *die Burg*, Rietenburg *Burg und Marckt*, Tahenſtain *die Burg*, Egerſperg, Vyhauſen *und* Weichs *die Burge, die Forſtat zu* Regenſpurg, *das Schulthaisampt und der Zol zu* Regensburg, *der* Weerd *in der* Thunaw, *und alle Recht in der Stat zu* Regenſpurg *die zu der Burggrafſchaft zu* Rietenburg *gehorend, das Landgericht zu* Hirſperg, Voburg *Burg und Marckt*, Sigenburg, *Burg und Marckt*, Neuenſtat *die Stat*, Pfering *der Marckt und das Gericht uber* Gamersham, Pfaffenhoven *der Marckt*, Geyſenfeld *der Marckt*, Hohenwart *der Marckt*, Maynburg *Burg und Marckt*, Dachaw *Burg und Marckt*, Haimhauſen *die Burg*, Regenſtaf *Burg und Marckt*, Swainkendorf *der Marckt*, Luppurg *die Burg*, Lengenfeld *Burg und Marckt*, Calmuntz *Burg und Marckt*, Schmidmülen *der Marckt*, Velburg *Burg und Marckt*, Hembawr *die Stat*, Lützmanſtain *die Burg*, Ruden *die Burg*, *und was zu den vorgenanten Burgen, Veſten und Schloſſen gehört und geborn ſoll.*

* h: l: in Cod. nomen arcis excisum.

So iſt UNS HERZOG STEFFAN *und unſern Erben zu Tail gefallen, die Veſt, Stett, Sloß, Land und Lewt die auch hernach geſchriben ſtend:* Ratemberg *Burg und Marckt*, Schindelberg *die Burge halbe, die Anſprach um* Liechtenwerd, Kufſtain *Burg und Marckt*, Kützbühel *der Marckt*, Tierberg *die Burg*, *der* Stain *die Burg*, Kling *die Burg*, Wildenwart *die Burg*, Hadmanſperg *die Burg*, Waſſerburg *Burg und Stat*, Swaben *Burg und Marckt*, Ellenkofen *die Burg*, Fridberg *Burg und Marckt*, *mit ſampt dem Zoll an der Lechpruck*, Mulhaus *die Burg*, Aichach *Burg und Stat*, Schrobenhauſen *der Marckt*, Altenmünſter *der Marckt*, Chübach *der Marckt*, Ainling *der Marckt*, Sant Lenhart *der Marckt*, Schiltberg *die Burg*, Dornſperg *die Burg*, Rain *die Stat*, Newburg *Burg und Stat*, Gerlſing *die Burg*, Ingolſtat *die Stat*, Keſching *Burg und Marckt*, Tunſtain *die Burg*, Gamersham *mit der Gult ausgenomen des Gerichts darüber, das gehöret gen Vobburg*, Grayspach *die Burg*, Manham *die Stat*, Huting *die Burg*, Schwäbiſchenwerd *die Stat*, Hiltpoltſtain *Burg und Stat*, Freynſtat *die Stat*, Landegk *die Burg*, Holnſtain *die Burg*, Stoſſenberg *die Burg*, Hochſteten *Burg und Stat*, Lauging *die Stat*, Faiming *die Burg*, Gundelfingen *Burg und Stat*, Giengen *die Stat*, Hagel *die Burg*, Stauff *die Burg*, Wartſtain *die Burg*, Weiſſenhorn *die Stat*, Buch *die Burg*, Wolfsperg *die Burg und das Landgericht* Marſteten, *und was zu den obgenanten Veſten, Burgen und Sloſſen gehort und geborn ſoll. Es iſt auch unſer yeglichen ſein egenanter Tail alſo zugetailt und angefallen, inn ze haben, zenieſſen und zebeſitzen mit allem dem das zu den ſelben Veſten, Stetten, Sloſſen, Herrſchaften und Landen gehort an Leuten, an Gülten, an Gerichtern, Dorffern, Weylern, Wälden, Forſten, Holtzen, Waſſern, Wayden, Wildpannen, Viſchnutzen, Straſſen, Glaiten, Kirchenſatzen, Manſchaft, Lehenſchaften, gaiſtlichen und weltlichen und Landgerichten, oder wie das genant iſt, beſuechts und unbeſuechts, erpawens und ungepawens, als es von unſern fordern herkomen iſt. So iſt unſerm Bruder* HERZOG FRIDRICHEN *und ſeinen Erben das Land zu nidern Bairn angefallen in ſolcher Mas als wir das beſunder gegenainander verſchriben haben. Wir bekeñen auch, das wür uns all drew, für uns und unſer Erben und Nachkommen mit unſern egenanten Landen und Tailen zu obern und nidern Bairn bruderlich und fruntlich zueinander vermacht und verbunden haben, und verbinden uns auch ewiglich in Craft des Briefs wider allermeniglich die auſſerthalb unſer Land an uns ſtoſſent, niemand ausgenomen als hernach geſchriben ſtet, ob das wär, das yemand mit uns allen drewen oder unſer ainem, oder mit unſern Erben kriegen, mutwillen, oder uns an unſern Landen, Herrſchaften, Rechten, und guten Gewonhaiten dringen, irren oder beſchedigen wolt, es wär gaiſtlich oder weltlich, wider den oder dieſelben ſollen wir all drew, und all unſer Erben getrewlich aneinander beyſtehen und geholffen ſein mit allem unſerm Vermügen ongeverde; es iſt auch mit Namen beredt, ob unſer Vetter Herzog Albrecht von Bairn der elter oder ſein Sun oder ir Erben von der Fordrung wegen die ſy umb das Land zu obern Bairn geton habend, mit uns oder unſern Erben umb daſſelb Land rechten oder kriegen wolten, das wir das all drew und all unſer Erben brüderlich getrewlich und beygeſtendiglich miteinander verantwurten und uns des wern ſollen, unſer yetlicher mit ſeinem ganzen Vermögen, als verr uns all Leib und Gut, Wert, Frumen und Schaden, dariñ gleich miteinander zu erben. Es ſoll auch unſer kainer noch unſer Erben, on der andern Wiſſen und Rat kainen namhaften Krieg nit anfahen in kain Weyſe; wir ſollen auch unſer Land Slos und Güter die wir yetzo haben oder furbas gewuñen, wie die genant ſind, nicht verſetzen noch verkumern, gen keinen Kunig noch Fürſten er ſey gaiſtlich oder weltlich, noch gen anders niemand verwechſeln, oder die hinleyhen ainer auf des andern Schaden, noch ſullen der niemand geben noch verkaufen, welcher aber verkaufen mueſt, der ſol das den andern, un-*

ter uns oder unſern Erben nach Land und Lewts Rat ze kauffen geben und niemand anders, wär aber das wir oder unſer Erben unterainander, alſo nicht verkauffen noch ſolcher Verſetzung nicht überhaben ſein mochten, ſo mugen und ſollen wür nach Land und Leut Rat und Gunſt, gen andern Lewten wol verkauffen und verſetzen, nachdem und dan̄ die Notturſt geſtalt iſt ongeverde. Es mag auch unſer yetlicher oder unſer Erben ſeiner Gemaheln wol vermachen und verſchreiben aus ſeinem Tail das redlich iſt, und durch ſeiner willen ein Geſchefft thon, das auch redlich iſt, und daran ſollen in die andern nichts irren, und das trewlich ſtet halten und vollenden on alles Geverde. Wir bekeñen auch mer das wir unſere Land zu obern und nidern Bayrn mit Erbſchaft auf einander vermacht haben und vermachen auch mit dem gegenwürtigen Brief in ſolcher mas, ob unſer ainer oder mer von Tods wegen abgienge, da Gott lang vor ſey, und nich eelich Sun lieſſe, ſo ſollen die andern unter uns oder ir Erben das eelich Sun wärn, deſſelben der da abgangen wär Land und Leut, Veſt und Slos, als wir die yetzo miteinander getailt haben, mit aller irer Zugehörung. Welcher aber unter uns oder unſern Erben Töchter ließ, die nicht beraten wären, dieſelben Tochter ſollen dieſelben Herrn verheuraten beraten und beſorgen nach iren Eeren, als ſy ir ſelbs Kind wären, on alles Gevärde. Alſo das unſer aller Land und Slos allzeit bey dem Namen und Fürſtentumben zu Bairn beleiben. Es iſt auch nemlich geredt und getädingt, das all unſer Maut Zoll und Straß geen und beleiben ſollen bey allen iren alten Rechten, und Gewonhaiten, und ſoll unſer kainer noch unſer Erben den andern kainerlay Irrung oder Newung daran nicht thon, noch machen in kain Ways. Auch bekennen wir, ob ſich kainer unter uns vorgenanten Herrn zu dem andern beſunder verpunden oder unſer Erbtail aneinander vermacht hätten, vor diſem gegenwärtigen Brief, das ſoll gänzlich abſein, und kain Kraft nicht häben, und ſollen des auch hinfür nicht thun in kain Ways, ſunder es ſol allzeit umb Erbſchaft und umb all hier vorgeſchriben Sach genzlich beleiben bey der Bunden und Gemächten als in den gegenwurtigen Brief verſchriben iſt trewlich on alles Geverde. Wir ſullen auch all unſer Ritter und Knecht, Stet und Märckt, Land und Lewt, Pfaffen und Layen, reich und arm, wie die genant ſein, niemand ausgenomen gnädiglich behalten und beleiben laſſen, bey Recht, Briefen, und gueten Gewonhaiten, und wie ſy ſich ſelbs darinn und darmit verſorgt haben, das haben wir in mit unſern Briefen getrewlich beſtätt, doch in ſolcher Maß, das wir bey unſern Fürſtentumben und Herrſchaftē beleiben, und ſy uns dienſtlich ſein ſollen, als getrew Biderleuth irer rechten Herrſchaft billich und von Recht thun ſollen. Wir ſollen auch unſer Rät, Veſt und Sloß noch kain unſer Ampt in unſern Landen zu Bairn mit kainen Gaſt nicht beſetzen; was auch Lehenſchaft ſind auſſerthalb unſers obgenanten Lands zu obern Bairn, die ſoll allzeit der ältiſt Here von dem obern Land zu Bayrn leihen, und ob derſelben Lehen von Todfellen oder andern Sachen icht ledig wurden und wider an uns geſiellen, die ſollen wir egenant Herrn des Oberlands und unſer Erben gleich mit einander erben und tailn, on als Geverde. Wir bekennen auch umb die Bachaw und Spiz und alle andere Gut die wir in Oeſterreich haben, um den Zehenden zu Hailsprunn, die Veſt Rotenfels und Gmund, Zachsperg und Lawden das alles zu obern Bairn gehort und verſezt iſt das wir egenante Herrn von Bairn und unſer Erben, welcher unter uns will oder mag, dieſelben Gut, oder ir ains oder mer Gwalt haben ze löſen, und welcher die alſo löſet, der ſol den andern Herrn zu ober Bairn gehorſam ſein, halber Loſung ſtat ze thun umb ſolch Anzall als er gelost hat. Es iſt auch zemercken ob unter uns vorgenant Herrn und Fürſten ainer mit den andern hinfür um kainerlay Sach ſloſſig wurden, ſo ſoll der dritt Fürſt und Herr allzeit ein gleicher Mittler darunter ſein, dases mit Lieb geſtillt werd. Mocht im das nit gefolgen, ſo ſol ietweder Herr unter den Stoſſigen, drew der ſeinen zu Schidlewten darzu geben: mochten die das nit verrichten, ſo ſoll der Herr der Antwurter iſt ainen Obman dazu nemen, aus des Herrn Rat der da Mittler iſt, und wie der dan das entſcheidet, dabey ſol es beleiben. Diſe Tailung haben geton die edlen und weyſen vier und zwantzig von Herrn, Rittern und Knechten, als ſy benennt ſind, Albrech von Abenſperg, Georg Waldecker, Cunrat Preyſinger, Ott Pentznawer, Schweigl von Gundelfing, Hanns Jegermaiſter, Ulrich Liechtenegker, Triſtan der Frawnberger, Thoman Preyſinger, Heinrich Schmieher, Rudolff Preyſinger, Arnolt von Camer, Dietrich Hechſenacker, Wilhalm Waldegker, Hainrich Camerberger, Hanns Greiff, Warmund Bentznawer, Ulrich Torer, Dietrich Stauffer, Hiltpolt von Camer, Steffan Gumppenberger, Wilhalm Mächſelrainer, Hans Torer von Hornſtain *und* Hanns Pflaundorfer. *Item Sechzehen von unſern Stetten*, Cunrat Diener, Hanns Rudolf, Karl Ligſalz, Hanns Sluder *Burger zu* München; *darnach* Seiz Aicher, Cunrat Hurnein, Hans Tintzinger, Cunrad Endeltzhauſer *Burger zu* Ingolſtat; *Item von* Lauing Hans Stelzer, *und* Francisk Täſchler; *Item von* Landſperg Heinrich Gametz; *Item von* Waſſerburg Hanns Achter; *item von* Weylham Cunrad von Greiffenberg; *item von* Aichach *der* Allt; *item von* Newenburg der Freyſinger. *Item von* Rain Ulrich der Schreiber; *und das all hiervor geſchriben Sach Pund und Artickl ſtet gehalten werden und unzerprochen beleiben, als wir auch das bey unſern Fürſtlichen Trewen und Aiden aneinander gelobt haben, ſo geben wir diſen Brief mit unſern anhangenten Inſiglen verſigelten.* Geben zu Munichen an Erichtag vor Sant Katherinen Tag, nach Chriſti Geburt drewzehenhundert und in dem zway und nunzigiſten Jare. 1392.

Vidi-

Vidimus umb abgeſchriben Tail-Brief.

Wir Peter von Gottes Verhäncknus Abbte Gotzhaus Fürſtenfeld, Freyſinger Biſtumbs und Sant Bernhartins Citeler Ordens, bekennen hiemit offenlich das wir das Original des hievor geſchriben Briefs, an Schrift, Bermet und Sigeln ganz unverſert geſehen und gegen diſen vidimierten Copey mit Vleis von Wort zu Wort collationirt und gänzlich geneinander gleich lautend gefunden haben, und nachdem wir von dem durchleuchtigen hochgebornen Fürſten und Herrn Herrn Albrechtn Pfalntzgrafen bey Rhein, Hertzogen in obern und nidern Bayrn &c. unſern gnädigen Herrn erſucht ſind, ime deſſelben hievor geſchriben Brief ain glabwürdig vidimus, und tranſumpt zegeben, ſo haben wir darauf ſeinem Fürſtlichen Gnaden diß gegenwärtig vidimus und tranſumpt zu Urkund mit unſer Abbtey anhangenden Inſigel beſigelt. Geben zu München an aller Hayligen Tag, als man zelet von Criſti unſers lieben Herren Geburt funzehenhundert und im dritten Jar.

Ain Vertragbrief zwiſchen Hertzog Albrecht und Herzog Ludwigen von Bairn &c.

Wir Albrecht von Gottes Gnaden Pfalnzgrave bey Rheine, Herzog in Bairn und Grave zu Foburg &c. und wir Ludwig von denſelben Gnaden auch Pfalentzgrave bey Rein Herzog in nidern und obern Bairn &c. bekennen offentlich mit dem Brief allen den er fürkombt, wan nun etwas Irrung und Spenn etwelange Zeit geweſen ſein, nemblich von der Erbſchaft und alles Guts wegen, ſo baider Herzog Ludwigen von Bairn Vater und Sun Grave zu Mortani und Graiſpach ſeliger Gedächtnus geweſen iſt und hinder ine gelaſſen haben, es ſey farend oder aufligent Gut, oder wie das genant ſein mocht, nichts beſundert noch ausgenomen, haben wir angeſehen die Eere und Wirde des loblichen Haws von Bairn und allen iren Inwonern, aus Frid und Ainigkait ergen mag, und haben uns von ſolcher Erbſchaft, und alles Guets wegen ſo der egenanten Herzog Ludwigen von Bairn Vatter und Sun geweſen iſt, und ſy hinter ir verlaſſen haben, alſo darumb lieblich und frumlichen nach und Unterweiſung etlicher unſer baider getrayen Rät verricht und verainet als hernach geſchriben ſtet. Von veſt iſt beredt das wir benanter Herzog Ludwig dem benanten unſern lieben Vettern Herzog Albrechten die Stat und das Gericht Tegkendorf mit allem Zugehorn ledig laſſen und das auf die ſchieriſten Liechtmeſſen oder in den nächſten vierzehen Tagen vor oder nach einantworten und zu ſeinen Handen geben ſollen und damit bezalen fünfhundert guter reiniſcher Guldin Landswerung, und ſollen im auch damit geben die Brief und Regiſter, ſo wir dan darüber in unſer Gewalt haben, ungeverlich und von aller vergangner Gübt Ränt und Vänt, bis auf die ſchiriſten Liechtmeſſen ſollen wir Herzog Ludwig den benanten Herzog Albrechten dan nichts mer ſchuldig ſein. Item auch ſol dem benanten unſern lieben Vettern Herzog Albrechten beleiben die Sloß und Herrſchaft Swaben, Liechtenberg und Bairbrun mit allem irm Zugehorn, als er die iezo inhat, und mit allen Herrlichkaiten, Manſchaften und Lehenſchaften, on unſer und meniglichs von unſern wegen Irrung und Hindernuſſe. Wir baid Fürſten ſollen auch aneinander übergeben die Kaufbrief und Gegenbrief ſo von der genannten Sloß und Herrſchaft Schwaben, Liechtenberg und Bairbrun mit allem iren Zugehören, als er die jezo innhat ausgangen ſein; darzu ſo ſollen wir Herzog Ludwig unſern lieben Vettern Herzog Albrechten alle Bücher und Regiſter um Gült und Lehen zu den egenanten Herrſchafften gehörnd, ſo wir in unſer Gwalt haben, ungeverlichen auch übergeben. Item es iſt auch beredt, wann der benant Herzog Albrecht unſer lieber Vetter die Sloß Herrſchaft und Güter, ſein Erb auf dem Narckaw ligend, die in ze loſen ſten, loſen will, nemlichen Hembaur die Stat, die Veſten, Velburg, Lengenvelt und Calmuntz mit den Marckten die dabey gelegen ſind mit allem Zugehorn und die Loſung damit richtig gemacht hat, das wir Herzog Ludwig im dan zu der ſelben Loſung leyhen ſollen zway und dreyſſig tauſend Gulden reiniſch Landswerung, doch alſo das uns die Sloß und Herrſchaft mit allem Zugehörn die alſo geloſt werden, alle von Stund an, ſo die geloſt ſein zu unſern Handen geantwurt werden ſollen, de ime ze haben, zebrauchen und zugenieſſen, gleich anderen unſern Sloſſern und Herrſchaften, ſo lang bis wir von den järlichen gewonlichen Gülten und Renten derſelben Slos die benanten zwey und dreiſſig tauſent Gulden reiniſch wider angenomen haben, und ſo das geſchehen iſt ſo ſollen wir dann dieſelben Sloß und Herrſchaft dem benanten Herzog Albrechten lediglich übergeben zu ſeinen Handen. Ob aber der benant unſer lieber Vetter Herzog Albrecht die benant Slos und Herrſchaft ſamentlich mit der Loſung nicht richtig machen mochte, wan̄ er dan der benanten Sloß und Herrſchaft ains oder mer loſen wil, und die Loſung darumb richtig gemacht hat, ſo ſollen wir im zu derſelben Loſung ainer oder mer der benanten Sloß und Herrſchaft leihen ſo vil reiniſch Guldin von der benanten Summ der zway und dreiſſig tauſent Guldin reiniſch, als die ſelben gelost werden ſollen, doch das wir zeleihen nicht mer ſchuldig ſein dan die benanten zway und dreiſſig tauſent Gulden reiniſch, und das uns dan die ſelben Sloß und Herrſchaft die alſo geloſt werden, das ſey ains oder mer, uns um die ſelben Summ darumb die geloſt worden, onverziehent aingeantwurt ſollen werden, die in̄haben gleich andern unſern Sloſſen, ſo lang bis wir die Summ Guldin darumb die geloſt werden von der gewonlichen järlichen Gülten und Renten widerumb aingenomen haben, und dan̄ ſollen wir im die wider übergeben und ainantwurten lediglich zu ſeinen Handen, in mas als oben berürt iſt umb die Slos alle. und ob aber der benant unſer lieber Vetter Herzog Albrecht , nachdem und er der benanten Sloß ains oder mer gelöſt , und uns die auf unſer Anlehen als oben berürt iſt aingeantwurt hett , die andern ungeloſten Sloß auch loſet , ehe das ſich die aingeſezten abgeloſt hetten um unſer gelihen Summ , was wir im dañ der benanten zway und dreiſſig tauſent Gulden reiniſch auf die fordern geloſten , aingeſezten Sloß und Herrſchaft nit gelihen hetten, die ſullen wir im dan auf die leihen , ſo er nachmals loſen und richtig machen wurd , die ſollen uns dan aber als die andern aingeantwurt werden , und von den allen dan unſer gelihen Sum aufheben und eiñemen von den gewonlichen järlichen Renten , und Vänten , und die darumb ſo lang inhaben , und im nachmals wider übergeben , als auch eben berürt iſt; und wir Herzog Ludwig im vorhin uff die erſten geloſten Gsloß und Herrſchaften, die zway und dreiſſig tauſent Guldin reiniſch auf die vordern geloſten ganz gelihen hetten , dañoch ſol er uns die Sloß und Herrſchaft , die er nachmals loſet , einantwortten in obbeſchribner mas das wir die benanten unſer Sum , ſo wir der von den voreingeſezten Gsloſſen und Herrſchaften nit eingenomen hätten , dan von den Gsloſſen und Herrſchaften allen einnemen , und die darumb iñhaben und nachmals wider überantwurten ſollen als oben berürt iſt , und dieweil von Herzog Ludwig der benanten Sloß und Herrſchaft alle , oder aber ir ains oder mer iñe haben als oben berürt iſt ſo ſollen wir die Iñwoner derſelben Herrſchaft gnädiglichen und gütlich bey iren Freyhaiten Rechten und alten guten Gewonhaiten beleiben laſſen und dabey halten. Wañ auch wir Herzog Albrecht die Loſung richtig gemacht haben umb die benanten Sloß alle , oder aber ir ains oder mer, und die thun wollen , das ſollen wir dem benanten Herzog Ludwigen unſern lieben Vettern vorhin zum minſten alweg drew Monat wiſſen laſſen , das er ſich mit der Sum ſeins Anlehens darnach wiſſe zurichten. Was aber wir obgenanter Herzog Albrecht der benanten Slos ains oder mer mit der Loſung nit richtig machten und die Loſung nicht täten iñer funfzehen Jaren des nechſten nach dato des Briefs nacheinander folgent in mas als oben berürt iſt , ſo iſt uns der benant unſer lieber Vetter Herzog Ludwig nach Ausgang der benanten funfzehen Jaren , des benanten Anlehens der 32000. rheiniſch Guldin, oder ſovil er uns dariñ nicht gelihen hätt , darnach nimmer ſchuldig zeleihen. Was auch Pflegern Richtern und andern Ambtleuten die Zeit und weil wir Herzog Ludwig ſolch Slos und Herrſchaft iñe haben werden zu redlicher Burghut Sold und ſolchen billichen zuſtanden gefallen wurdet , ſol uns Herzog Ludwigen an unſer benanten Sum nichts bekumern noch Abgang daran machen ; ob auch an der benanten Slos ainem oder mer , ſo uns in obgeſchribner mas eingeben , und icht bauens notturftig wurde , das ſollen wir Herzog Ludwig , dieweil wir die inhaben Herzog Albrechten wiſſen laſſen, der mag dan darüber ſchicken , und wes man dan ze bauen ze Rat wurd , ſollen wir Herzog Ludwig dan thun laſſen , und dan ſolch Sum , ſo wir verbawen alſo laſſen wurden von den gewonlichen Gülten der Slos wider eiñemen und die darumb ſo lang bis wir die auch davon einnemen, inhaben. Item darauf ſollen wir Herzog Albrecht dem benanten unſern Vettern Herzog Ludwigen einen Verzeicht Brief geben, noturfftiglich unter unſern Inſigel auch unter unſer Räte und lieben getrewen Dietrichen Stauffers unſers Vitztumbs in nidern Bairn , Cunraden Egloffſtainers Camermaiſters , Otten Bentznawers Pflegers zu Schwaben anhangenten Inſigeln , das wir unſer Erben und Nachkomen noch niemand anders von unſern wegen zu im , ſeinen Erben und Nachkomen von aller ander gelaſſen Lewt, Land, Stett , Marckt, Slos und Herrſchaft , Lehenſchaft gaiſtlicher und weltlicher , Clainot, Parſchaft , wie das genant iſt , und von alles Guets wegen ligent und farents, nichts beſundert noch hindan geſezt, das dan bayder Herzog Ludwigen vorgenant Graven zu Mortani und Graispach geweſen iſt, und ſy hinter im gelaſſen hat, desgleichen und in ſolicher mas ſollen auch wir Herzog Ludwig den benanten unſern lieben Vettern Herzog Albrechten ainen Vergleich Brief geben notürftiglich unter unſern Inſigel , auch unter unſer Rät und lieben getrewen Oswalten von Torring Marſchalck , Hanſen Frawnbergers zu Graispach und Thoman Preyſinger zu Krantſperg Pflegern , anhangenten Inſiglen,das wir unſer Erben und Nachkomen, von aller Schuld und Spruch wegen, ſo wir von der benanten Swaben Liechtenberg und Bairprun zu im gehabt oder möchten gehabt haben , füran nichts mer ze einander zu ſprechen , noch zu fordern ſullen haben , noch gewiñen in kain Wais nach dem beſten Form , ausgenomen die Lehen auſſer Lands darum ſol beſteen , als davon in dem Tailbrief begriffen iſt, und auch ausgenomen und hindan geſezt,ob baider Seit zu künftigen Zeiten zwiſchen unſer und unſer baiden nächſten eelichen Mañs Erben , da Gott lang vor ſein wolle , rechte Erbſchaft icht begäb , das es dan in derſelben Erbſchaft beleiben, und das des ain Tail gen den andern unverzigen ſein ſoll , alles nach Herkomen und Gewonhait des Hauſes ze Bairn. Item es iſt auch beredt , ob wir Herzog Albrecht der vorgeſchriben oder ander unſer Gsloß, ains oder mer, die wir jezo iñhaben, oder noch zu unſern Handen kämen, füran verſetzen oder verkauffen wolten , oder umb ander unſer Noturft mieſten , ſo ſollen wir den genanten unſern Vettern Herzog Ludwigen darhinder komen laſſen , dieweil er uns ſo vil darauf leihen oder geben will , als ander thon wolten , desgleichen ſollen wir Herzog Ludwig es um ſolchs mit unſern Slöſſern gegen unſern Kettern Herzog Albrechten auch alſo halten und thun , als dan in den Tailbrief auch alſo begriffen und berürt iſt. Item es iſt auch beredt worden, das wir Herzog Albrecht obbenant den benanten unſern lieben Vettern Herzog Ludwigen die Veſt und Herrſchaft Spiz und Swalnpach in der Wachaw, mit allen Zugehörn, nichts ausgenomen, als wir das gelost haben auf die ſchieriſten Liechtmeß oder in den nächſten vierzehen Tagen vor oder nach auch eingeben und überantwurten ſollen, mitſampt aller Lehenſchaft Manſchaft und allen Briefen und Regiſtern, ſo wür darüber haben, das das uns alle Gült bis auf die ſchieriſt Liechtmeß zuſteen und bleiben ſoll, und auch alſo, das uns der benant unſer lieber Vetter Herzog Ludwig daentgegen bezal und ausricht halbe Summ Gelts, darumb das vormalen verſezt und von uns geloſet worden iſt, aber von Paws, Zerung und alles andern Darlegens wegen, ſo wir dahin oder darumb geton haben und voran bisher geſchehen iſt, ſol er uns gantz nichts ſchuldig ſein, und was wir Herzog Albrecht zu Spiz von Weingärten oder Gült kauft haben das ſollen wir unſerm Vettern Herzog Ludwigen auch eingeben und überantwurten, ſo er uns das Geld darumb gibt darumb ſolchs kauft haben, und ob er ſolchen Kauf umb dieſelben Weingarten oder Gült haben will, ſoll er uns Hie zwiſchen und Mitfaſten ſchieriſt wiſſen laſſen, und dan auf dieſelbe Zeit, ſo er uns das wiſſen laſſen wurd, die Zalung darumb thun, da entgegen ſollen wir im dañ all unſer Brief und Gerechtigkeit mit ſampt einem Kaufbrief doſelben übergeben alles ungeverlich. Item es iſt auch beredt worden das wir Herzog Ludwig all Fordrer um Geltſchult, die von baiden Herzog Ludwigen Vater und Sun ſeligen und obgenanten, oder von Herzog Stephan des alten Herzog Ludwigen obgenanten Vaters und des jungen ſeins Suns Eern herrürend gutlich ausrichten ſullen, Ob wir uns des mit im vertragen mügen, oder aber rechtens ſein, vor unſern Rätn, alles ongeverlich; Es wär dan Herzog Albrecht obgenanter durch ſein Fordern oder ſich ſelbs vertädingt oder verſchriben etlich Geltſchuld auszerichten, die ſol er auch noch ausrichten gütlich oder rechtlich vor ſeinen Räten, nach Laut der ſelben Täding oder Verſchreibung auch alles ungeverlich. Item ob icht Schuldiger und Forderer noch wärn, die ir Sachen freundiglichen gen uns Herzog Ludwigen fürnämen und ſich redlicher gleicher billicher Rechten oder Bezalung nit benügen laſſen oder billicher Rechten vorſteen wolten, dariñ ſollen wir Herzog Albrecht in denſelben und allen andern Sachen, demſelben Herzog Ludwigen freuntlich Beyſtand thun. Desgleichs ſoll uns Herzog Albrechtn der benant unſer lieber Vetter Herzog Ludwig widerumb in ſolchen und in allen andern Sachen gen den die ſich ſolcher Sachen und Rechten als oben berürt iſt, von uns nit benügen laſſen oder vorſteen wolten, auch thun. Item das alles ſoll von uns baiden Fürſten und Herrn noturftiglich verſchriben werden in allen Stücken wo des yezo nit gnug wär an der Verſchreibung um Verzeihung ubergeben, der Sloß Loſung und Zalung des Gelts, und umb was in den Sachen notturfftig iſt zuverſchreiben. Item die Artickl all ſollen auf unſer bayden Fürſten Leben lauten, und die Erben dariñ verbunden ſein, in Maß als wir ſelbs des zu warem und ſtetem Urkund, hat unſer jeder Fürſt dem andern einen ſolchen Brief in gleicher Laut gegeben mit unſer baider anhangenten Inſigeln verſigelt, geloben auch baid mit unſern Fürſtlichen Würden und Trewen fur uns, all unſer Erben trewlich zehalten und zu volfüeren Ausweiſung des Briefs der geben iſt an Mitwuchen nach der Heiligen Sant Lucien Tag, nach Chriſti Geburt vierzehenhundert und darnach im funfzigiſten Jar. 1450.

Ein Verzeich Brief von Herzog Ludwigen gegen Herzog Albrechten, umb Herrſchaften, Sloß, Stätt, Märckt und Lehen, Swaben Liechtenberg und Bairprun.

Wir von Gottes Genaden Pfalentzgrave bey Rhein Herzog in nidern und obern Bairn &c. bekeñen und thun kund offenlich mit dem Brieff vor allen meniglich die in ſehen oder horn leſen, für uns, all unſer Erben und Nachkomen als von ſolcher Erbſchaft Spruch und Fordrung wegen, ſo dan der Hochgeborn Fürſt unſer lieber Vetter Herzog Albrecht Pfalnzgrav bey Rhein, Herzog in Bayrn und Grave zu Vohburg zu den Hochgebornen Fürſten unſern lieben Herrn und Vatter Herzog Heinrichen von Bairn ſeliger Gedächtnus, und iezo zu uns ſeinen Sun gehebt hat von wegen ſolcher gelaſſen Land und Lewt, Stätt, Märckt, Sloß, Herrſchaft, Lehenſchaft, geiſtlicher und weltlicher, auch aller Klainoth, Silbergeſchirr, Bereitſchaft, auch aller Hab und Gutes aufligents und farendts, nichts ausgenomen, ſo weiland der Hochgeborn Fürſt unſern lieben Vettern baider Herzog Ludwigen Vatter und Sun, auch Pfalentzgraven bey Rhein Hertzogen in Bairn Graven zu Mortani und Graispach geweſen iſt, und ſy hinter in gelaſſen haben, umb dieſelben Erbſchaft, Zuſpruch und Vordrung und was ſich darunter verloffen und begeben hat, nichts ausgenomen noch hindan geſezt, wie dan mit dem benanten unſern lieben Vettern Herzog Albrechten, nach Rat unſer baider Rät miteinander überkomen, auch gütlich und fruntlich verricht ſein, nachfolgen unſer Benügen, und in ſolchen beredt und bedadingt iſt worden, das dem benanten unſerm lieben Vettern, Herzog Albrechten von Bairn &c. und ſeinen Erben mit ſampt andern zu Ewigkait zu ſteen und bleiben ſollen die Sloß und Herrſchaft Swaben, Liechtenberg und Bairprun mit allem irem Zugeborn, als er die iezo innhat und darzu gehoret und auch mit allen Herrlichkaiten Mañſcheften und Lehenſchaften an unſer und meniglichs von unſern wegen Irrung und Hindernuß, und darumb verzeihen wir uns, das wir, unſer Erben und Nachkomen, noch iemand anders *von unſertwegen zu dem benanten unſern lieben Vettern Herzog Albrechten &c. ſeinen Erben und Nachkomen, von aller Schuld und Spruch wegen ſo wir von der genanten Gsloß und Herrſchaft wegen, Swaben, Liechtenberg, und Bairprun mit allem irem Zugehorn, als er die iezo inn hat, und darzu gehort, und auch mit allen Herrlichkaiten, Mañſcheften und Lehenſchaften zu dem dickgenanten unſerm lieben Vettern Herzog Albrechten, allen ſeinen Erben und Nachkomen gehabt oder mochten gehabt haben, auch aller Sachen ſich darunter und von ſolcher Erbſchaft und Guets wegen, verloffen und begeben, nichts ausgenomen, noch hindangeſezt, ſamentlich und ſunderlich für uns, all unſer Erben und Nachkomen, noch yemant anders von unſern wegen, yezo noch hinfür ewiglich zu dem benanten unſern lieben Vettern Herzog Albrechten, allen ſeinen Erben und Nachkomen, darumb kainerlay Anſprach, Recht noch Fordrung nimermer haben, noch gewünnen ſollen noch wöllen, weder mit Recht, gaiſtlichem noch weltlichen, noch on Recht, noch mit kainen andern Sachen, wie man die ymer erdencken noch erfinden möcht in kain Ways, trewlich und ongeverlich, dan was wir darüber teten wie das geſchech ynner oder auſſer Rechtens, des hetten wir an aller ſtat und an allen Enden, gañtz unrecht und verlorn, und ſy recht gehabt und gewunnen, doch ausgenomen die Lehen auſſer Landes, darumb ſol es beſteen als davon in dem Tailbrief begriffen iſt, und auch ausgenomen und hindan geſezt, ob füran zu künftigen Zeiten, ſich zwiſchen uns und des benanten unſers lieben Vettern Herzog Albrechten und unſer baiden nechſten leiplichen eelichen Mañserben icht rechter Erbſchaft begebe, da Gott lang vor ſein wölle, ſo ſol es hinfür in derſelben Erbſchaft alzeit beleiben und des ain Tail gegen dem andern unverzigen ſein nach Herkomen und Gewonhait des Haws von Bairn. Und des alles zu warem Urkund und Sicherhait geben wir dem benanten unſern lieben Vettern Herzog Albrechten ſeinen Erben und Nachkomen den Brieff mit unſern anhangenten Inſiglen, und darzu mit der hernach geſchriben unſer Räte und lieben getrewen Oſwalden von Torring Marſchalck, Hannſen Frawenberger zu Graispach und Thoman Preyſinger zu Kronsperg Pflegern auch anhangenten Inſiglen die ſy umb unſer Bet willen an den Brief gehangen haben, in, irn Erben und Nachkomen on Schaden. Darunter wir uns mit unſern Fürſtlichen Eeren, Wirden und Trewen verbinden, für uns, alle unſre Erben und Nachkomen ſteet und veſt zehalten, Ausweiſung des Briefs, der geben iſt an Pfintztag nach Sant Lucien Tag der Heiligen Junckfrawen des Jars als man zelet von Criſti unſers lieben Herrn Geburt vierzehenhundert und im funfzigiſten Jaren.*

Quittung und Verweysbrief umb die Herrſchaften Swaben Liechtenberg und Bairprunn.

WIr Ludwig von Gottes Gnaden Pfalentzgrave bey Rhein Herzog in nidern und obern Bairn &c. bekennen offenlich mit dem Brief, als der Hochgeborn Fürſt unſer lieber Vetter Herzog Albrecht auch Pfalentzgrave bey Rhein und Herzog in Bairn Vordrung und Spruch an unſern lieben Herrn und Vatter Herzog Hainrichen ſeliger Gedächtnus und auch an uns gehabt hat, als von baider Herzog Ludwigen Vatter und Son Herzogen in Bairn &c. und Grafen zu Mortani und Graispach auch ſeliger Gedächtnus gelaſſener Land, Lewt, Sloſs, Stett, Märckt und anders Guts wegen an ſligenten und farenten nichts beſundert noch ausgeſchaiden, wie ſy das hinter in gelaſſen haben, umb das alles wir dan mit dem benanten unſern lieben Vettern Herzog Albrechten gantz veraint und verricht ſein, in derſelben Berichte dañ denſelben unſern lieben Vettern Herzog Albrechten und ſeinen Erben unter andern getädingt ſein die Sloß und Herrſchaft mit allem ihren Zugehorn, mit Namen die Sloß und Herrſchaft Swaben Bairprun und Liechtenberg; Alſo weyſen wir die Iñwoner der benanten Herrſchaft all und ieglich in was Weſen, Wirden und Statten die ſein, und ir yeder iſt, ſie ſein geiſtlich oder weltlich an den benanten unſern lieben Vettern Herzog Albrechten und ſein Erben, und ſchaffen den füran als irem rechtem Herrn und Landsfürſten Huldigung und Gehorſam zu thun, und ſagen auch dieſelben Innwoner und ir ieden beſunder aller ihrer Glübde und Trewen, der wir und unſer Erben von in gewartent geweſen ſein oder vermaint haben darauf ganz quit ledig und los, ausgenomen ob der Tod, da Gott lang vor ſein wölle, ainem Tail Herrn von den andern icht Erbſchaft füran an gebe, als wir und unſer Erben dan des verſchriben ſein, des zu Urkund geben wir den Briefe mit unſern fürgedruckten Inſigel vermacht an der Heiligen Sant Fabian und Sebaſtian Tag Milleſimo quadringenteſimo quinquageſimo primo. 1451.

Vidimus *darüber:*

WIr Peter von Gottes Verbencknus Abbte des wirdigen Gotzhaus zu Fürſtenfeld Freyſinger Biſtumbs und Sant Bernhardins Citeler Ordens, bekenn hiemit offenlich das wir die Original der hievor geſchriben dreier Brieff, der zwen auf Berment und der lezt auf Pappier beſchriben ſind, an Schrift und Sigeln, ganz unverſert geſehen und gegen diſer vidimierten Copey mit Vleis von Wort ze Wort collacioniert und gänzlich geneinander gleichlautent gefunden haben, und nachdem wir von dem durchleuchtigen hochgebornen Fürſten und Herrn Herrn Albrechtn Pfalntzgraven bey Rheine, Herzogen in obern und nidern Bayrn &c. unſern gnädigen

digen Herrn erſucht ſind ime der hievor geſchriben Brief ain glabwürdig vidimus *und tranſſumpt zu geben, ſo haben wir darauf ſeinen Fürſtlichen Gnaden diß gegenwärtig* vidimus *und tranſſumpt zu Urkund mit unſer Abbtey anhangenden Inſigel beſigelt. Geben zu Münichen an aller Heiligen Tag, als man zelt von Criſti unſers lieben Herrn*
1503. *Geburt funzehenhundert und im dritten Jar.*

Umb die Salzſtraſſen gen Swaben.

WIr Ludwig von Gottes Genaden Pfalentzgrave bey Rhein Herzog in nidern und obern Bayrn &c. bekennen für uns und all unſer Erben und Nachkomen, und thun kund allermeniglich offenlich mit dem Briefe, als wir und die Hochgebornen Fürſten unſer lieb Vettern, Herr Johanns und Herr Sigmund Gebrüedere Pfalzgrave bey Rein Herzogen in obern und nidern Bairn &c. als regierent Fürſten von wegen ir ſelbs und irer Brüder auch unſer lieben Vettern Herzog Albrechts, Herzog Chriſtofs und Herzog *Wolfgangs, die noch zu iren vogtbaren Jaren nicht komen ſind, uns ietzo mit fruntlicher Verainigung zu ainander geton und verſchriben haben nach Laute der Brieve zwiſchen unſer baider ſait darumb gegeben und ausgangen, und nach dem wir denſelben unſern lieben Vettern mit angeborner Sippte und Fruntſchaft gewannt, und wir baiderſeit aufeinander geerbt, von deswegen wir aus trewem Herzen, von gantzen unſern Gemuet, Liebe und Fruntſchaft zu in haben und tragen, als wir dan des zethun und zu beweyſen, einander wol ſchuldig ſein, und alſo aus rechter Liebe Trew und Fruntſchaft, haben wir uns vorgenanter Herzog* Ludwig, *für uns und all unſer Erben und Nachkomen uns gewilligt und begeben, willigen und begeben hiemit in Craft des Briefs, alſo das von der Irrung wegen der Straß wie das Saltz gen* Swaben *Ganck haben ſoll, zwiſchen unſer und unſer Erben und der vorgenanten unſer lieben Vettern Herrn* Johannſen *und Herrn* Sigmunden *Gebrudere als regierent Fürſten, von ir ſelbers und der andern iez genanten irer Brüder wegen, die noch zu iren vogtbaren Jaren nicht komen ſind und irer Erben, durch unſer beyderſeit trefflich Räte und Landlewt, ſo wir auf die Zeit darumb bey uns hebebt haben, beredt und bedädingt iſt, das wir wollen das Salz die Straſſen geen laſſen, nach Laute der Freyhait von* Kayſer Ludwigen *loblicher Gedächtnus Ir Stat den von Munichen gegeben, derſelben Freyhait datum ſtet zu Munichen an Sampstag nach Sant Jacobs Tag nach Chri-*
1347. *ſtus Geburde drewzehenhundert Jar, und in dem ſiben und vierzigiſten Jare in dem drew und dreiſſigiſten ſeins Reichs und in dem zwanzigiſtem des Kayſertumbs, und mit ſeinem Kayſerlichen Inſigel verſigelt, und nach Laute Kayſer Sigmunds, auch loblicher Gedechtnus Spruchbriefe zu Baſel unter andern darüber ausgangen der verſigelt iſt mit ſeiner Kayſerlichen Majeſtät anhangenten Inſigl. Geben zu Baſel nach Chriſts Geburd vierzehenhundert Jare, und darnach in dem vier und dreiſſigiſten Jare, an des heiligen newen Jars Tag, ſeines Reichs des Hungriſchen &c. im ſiben und vierzigiſten, des Römiſchen in vier und zwantzigiſten, des Behmiſchen in vierzehenden und des Kayſertumbs im erſten Jare, ob aber das alſo nicht gehalten wurde, mügen ſy das wern nach Laute derſelben Freyhait und Spruchbriefs an unſer und unſer Erben auch aller der unſern und meniglichs von unſernwegen Irrung, des zu waren und ſtetem Urkund geben wür fur uns und all unſer Erben und Nachkomen den vorgenanten unſern lieben Vettern und allen irn Erben den Brief mit unſerm Inſigel verſigelt.* Das iſt beſcheen zu Lauingen an Montag nach Sant Niclas des Heiligen Biſchofs Tage, des Jars als man zelet von Chriſti unſers lieben Herrn Geburde vierzehenhundert und darnach in dem ain und ſechzigiſten Jaren. 1461.

Vidimus *über vorgeſchriben Brieff.*

WIr Peter *von Gottes Verbencknus* Abbte des würdigen Gotzhaws zu Fürſtenfeld *Freyſinger Biſtumbs und Sant Bernhardins Citeler Ordens bekennen hiermit offenlich das wir das Original des hiervor geſchriben Briefs an Schrift Bermet und Sigeln gantz unverſert geſehen und gegen diſer vidimierten Coppey mit Vleis von Wort ze Wort collacioniert und gänzlich gen einander gleichlautend gefunden haben und nachdem wir von dem Durchleuchtigen Hochgeborn Fürſten und Herrn, Herrn Albrechten Pfalnzgraven bey Rhein* Herzogen *in obern und nidern Bayrn &c. unſerm gnädigen Herrn erſucht ſind ime deſſelben hievor geſchriben Brieffs ain glabwürdig* vidimus *und tranſſumpt zugeben, ſo haben wir darauf ſeinen Fürſtlichen Gnaden dis gegenwurtig* vidimus *und tranſſumpt zu Urkund mit unſer Abbtey anhangenden Inſigel beſigelt.* Geben zu Munichen an aller Hailigen Tag, als man zelet von Criſti unſers lieben Herrn Geburd funfzehenhundert und im dritten Jar. 1503.

Was nach Verhorung Herzog Albrechts und Herzog Wolffgangs Gerechtigkait durch Rat und Gemain gehandelt iſt.

NAch Verhorung vorgeſchribner vidimirten der zwayer Furſten zugeſanten Brieff und Gerechtigkait, die in vormals nicht ſo lauter und glabwürdig in Wiſſen getragen beswärt, dieweil ſy Herzog Georgen *als irm Erb und Landfürſten mit Aidspflichten verwant, und in allen ſeinen Geboten und Verboten gehorſam zu erſcheinen ſchuldig wern. Daneben gleichwol ermeſſen die Gerechtigkait der Fürſten, der alten Herkomen, Verträg und Siptzal manlichs Stams und der Kayſerlichen Lehenrechten und alſo ditzmals die Sachen und Handlungen ze Rwe geſtelt bis an*

ERICHTAG VOR MARTINI ſind Burgermaiſter Wilbolt Swab und Veit Beringer in das alt Slos in die Canzley fur die Rat erfordert und durch Ulrichen Alberſtorffer all vorergangen Handlung erzelt und in ſunderhait angezaigt, wie Herzog Georg ainen Erben Herzog Rupprechten hette, der ſeiner Sweſter Sun und Tochterman wer, demſelben wolte er bey lebendigem nach ſeinem Tod Land und Lewt übergeben, darauf nochmals begert demſelben gehorſam zu leben das er in allen Gnaden und Gutem bedencken und erkeñen wolt, dañ ſolchs nicht allain durch die von Ingolſtat bewilligt wurde ſunder die von Landshut, Burckhauſen, Lauging und ander hetten ſchon verwilligt und ſy darauf vertröſt, das ſy nit forchſam ſein, dan ſy ſolchs mit Eern und Glimpf wol getan und gegen meniglichen verantwurtten mochten, dañ es wäre in laid wa es mit Uneern geſcheen, oder ſy ainich Mail darunter entpfahen ſolten, und nach dem ſein Gnad ſwach und kranck wer, ſo ließ ſein Gnad ſy des eriñern, ob er urparing erſturb eemaln ſolche Huldigung geſchee, das alsdan ſy in bewilligter Gehorſam beleiben wolt.

UFF SOLCHS geantwurt an ain Gemain diſen ſwärn Handel gelangen ze laſſen, und damit alſo abgeſchiden bis an

PFINTZTAG VOR MARTINI iſt durch Veiten Beringer vor iñer und auſſer Rat, auch von ainem erbern Zuſaz der Gemain auff den jungſten Abſchid durch Haiſſen ains erſamen Rats, das aupringen geton, wie iñer und auſſer Rat aus Befelch Herzog Georgen als regirnden Fürſten ſeins Fürſtenthumbs erfordert und befohlen wer mit aim Zuſaz der Gemain zehandeln, nemblich was in diſer Handlung geredt und gehandelt, das das bey der Pflicht, damit ſy ſeyn Gnaden und der Stat verwant wern verſwigen ſein und das niemand offenbaren ſolten, und were das die Urſach: ſein Gnad als Landsfürſt hette erwegen das zergängklich und bedacht das er kain mañlichen Leibserben nicht hette nach ſeinem Tod in die Lini als geborner Fürſt ſeins Geblüt zutretten, dabey zuerwegen das er nicht des Willens were ſich zuverheuraten dieweil er dan mit gutem Vorrat wolbetrachtlich das kunftig zu furkomen, Rat pflegen ſolchs mit gueter Gewiſſen Land und Lewten ze gut ze thon Macht und Fug, hett er im erwelt ainen Sun Herzog Rupprechten der des Geblüts von Bairn, ſeiner Sweſter Sun und Tochterman were, in den zwaien Lini bedächt ſein Gnad aus ſeiner Macht und Gwalt ſolchs ſeins Gefallens ze thun, aus ſeiner Kranckhait er nicht wenig bewegt aus dem der kunftig Tod erfolgen möcht, Land und Lewt in Frid zehalten darauf wer ſeiner Gnaden begern, von iñer und auſſer Rat auch ainer Gemain in ſolchs zubewilligen und ſolte ſich des niemand beſwärn, dan ſein Gnad zaiget an das er des Glimpff Recht und Fueg hette; er wolte auch Rat und Gemain ir Leib und Gut, auch ir Eer verwarn dan ſein Gnaden und ſeinen frumen Graven Ritter und Knechten auch daran gelegen wer auch ir Gemüt nicht unrecht zethun, dan ander Stett auch bewilligt hetten.

DARAUFF Rat und Gemaind beſloſſen und Antwurt gefaſt haben ſein Gnad ze bitten ſy all vor Schand, Uneer, Smach und Schaden zuverhüten und zuverwarn, was ſy Eerenhalben und aus ſchuldiger Pflicht zethon ſchuldig wern wolten ſy in der Gehorſam erſcheinen, was aber nicht billich und wider Eer wer ſy wie vor gemeldt zuverhüten. Das alſo geſcheen dabey beliben und weiter ditzmals nicht begert, dan was hernach gehandelt worden iſt von den Gnaden Gottes nach Eern und wol ergangen.

DANN AN FREYTAG VOR MARTINI bemeltes Jars zwiſchen zehen und ailf Urn in Mittentag haben zwen der Königlichen Majeſtät Botten, ir Kön. Majeſtät Mandat und Gebotbrief an Burgermaiſter und Rat ausgangen Wilbolten Swaben geantwurt mit ainer Abſchrift, welcher geſtalt ſein Königliche Majeſtät Herzog Georgen geſchriben hat, das verrer den Rätten und am Pfinztag vor Eliſabeth ſolch Mandat aim Rat, aber die Abſchrift nicht mit geantwurt. Stet nach lengs hernach.

Das Königlich Mandat an Burgermaiſter und Rat ausgangen auſſerhalb der recht. Lehen Erben niemand Pflicht zethon, bey groſſer Pen.

WIr Maximilian von Gottes Gnaden Römiſcher Kunig zu allen Zeiten Merer des Reichs zu Hungern, Dalmatien, Croatien &c. Kunig Ertzherzog zu Oeſterreich, Herzog zu Burgundi, zu Brabant &c. und Pfalnzgrave &c. embieten unſerm und des Reichs lieben getrewen Burgermaiſter und Rate der Stat Ingolſtat, uñſer Gnad und alles Gut. Lieben Getrewen. Wir fugen euch zuvernemen das wir dem Hochgeborn Georgen Pfalzgrave bey Rhein Hertzogen in Bairn unſerm lieben Oham Fürſten und Rat von wegen ſeiner Liebe Fürſtenthumbs, ſo er von uns und dem Heiligen Reiche zu Lehen tregt und unſer Aigentumb iſt, geſchriben haben Iñhalt hiebey ligenter Coppey wie ir vernemen werdet. Ob nun gedachter unſer Oheim Herzog Georg villeucht aus Rat und Anweiſung etlicher ſo irn Nutz darinnen ſuchen und zu Irrungen und Aufrur genaigt ſein möchten, bewegt und unterſten wurde wider berürt unſer Verbot im durch egerürt unſer Shcreiben, eröfnet zehandeln, und ſein Fürſtenthumb unſer Aigenthumb, und ſein Lehen in ander dan in der rechten natürlichen und negſtgeſippten Lehen Erben Hend, wider Recht und brieflich Urkund in gedachtem unſern Shcreiben angezaigt, der ir on Zweifel wol bericht ſeit oder leichtlich werden mügt, zu wenden, des wir uns doch zu im, der hohen Pflicht nach darumb er uns und dem Hailigen Reich verwant iſt, kains wegs verſehen So empfelhen wir Euch von Romiſcher Kuniglicher Macht Volkomenhait ernſtlich gebietend, und wöllen,

len, das ir auſſerhalb der gedachten rechten Lehenerben, niemand andern dem villeicht ſolch Fürſtenthumb, unnſer Aigenthumb, in was Geſtalt Maß und Form das geſchehe, zugeſtelt wär oder wurde, kainerlay Pflicht, Huldigung noch Gehorſam thuet, bey Verlierung aller Ewr Freyhait und Privilegien von wem ir die habt, auch ainer Peen, nemblich hundert Marck lotigs Goldes in unſer Kuniglich Camer unableslich zubezalen. Dan wa ir die wider yemand andern auſſerthalb der berürten rechten Lehenerben Pflicht Huldigung und Gehorſam thun wurde, uns als Römiſchen Kunig und Lehenherrn berürts Fürſtenthumbs zu gedulten in kainen weg geburen, ſunder wir mercklich geurſacht, dagegen zu Handhabung dits unſers Gebotes und unſer Kuniglichen Oberkait der Notturft nach zu handeln; Darzu auch die obbeſtimbt Peen von euch einzebringen, ernſtlich zuverfüegen. Zuſampt dem das ir Raizung gebet zu mercklichen Aufrurn und Unluſt, ſo verſehenlich aus ſolcher ewer Pflichtung erwachſen mocht; das dan euch als des Reichs Verwanten und gemelts unſers Aigentumbs Unterthonen mit Vleis zuverhüten wol gezimet. Solchs haben wir euch darnach wiſſen zerichten und diſem unſern Gebot, als ir ſchuldig ſeit gehorſamlich zeleben, gnädiger Mainung in Warnungs weiſe nit verhalten wollen, und ir thuet daran unſer ernſtlich Mainung und Gefallen, das wir auch in Gnaden gegen euch erkeñen wollen. Geben in unſer und des Reichs Stat Kaufbeyrn am vier und zwainzigiſtem Tag des Monedes Octobris Anno Domini XVC. und im dritten, unſer Reiche des Römiſchen in achtzehenden und des Hungriſchen im vierzehenten Jaren.

Per Regem præſ.

Ad mandatum Domini Regis proprium

S. Vogt.

AM SAMSTAG darnach hat Graf Balthaſer von Schwarzburg die Red vor aim Rat gethon, wie das Kön. Mandat ſo furbracht, durch Herzog Georgen verleſen und verſtanden wer und durch ſein Gnad befolhen das ſein wolweyſen, vernunftigen und getrewen zeantwurten, darüber ze ratſchlagen und daneben die Troſtung geben, das ain Rat kain Sorg und Erſchrecken haben ſoll, dan ſolch Herzog Georgen Fürnemen mit Gott und Eern gegen der Königlichen Majeſtät und meniglichen zu verantwurten, und ſein Gnad ſey des willens, wes er Glimpf und Fug hab daſſelbe nicht zu begeben, und daneben angezaigt die Red ſo Doctor Jeronymus de Croaria geton hat, das ain Rat ſich des Königlichen Mandats nicht beſwärn ſollen &c.

Wie ſich Graf Balthas, Herr Bernhartin von Staff und Ulrich Alberſtorffer als Hawbtlewt angeſagt haben.

AM FREYTAG SANT KATHERINEN ABEND ſeind die obgemelt all drew fur ain Rat komen ſich als Hawptlewt der Stat Ingolſtat angeſagt, wie in wer von ſein Gnaden befolhen ſovil ſich gebüret diſe Stat zuverwalten und bey in zeſein als bey ſeiner Gnaden getrewen Unterthon und zehandeln was ſein Gnaden und der Stat zu Eern und Guttem raichen mocht, darinnen Vleis zehaben und ſy für gut nemen. Dañ ſy wolten handeln damit ſy all vor Nachred und Vermailigung verhut werden ſolten und darauf gebeten, ob ain Rat ainigen Mangel oder Fel an in als Hawptlewten hette, ſy befolhen haben, und ob etwas furfiel' in daſſelb nicht zuverhalten, darab ſy anderſt Beſwärung hetten, und als ſolche Red davor vermeld durch Graf Balthas anbracht, ward verrer durch in gemelt wie den Fürſtlichen Befelch nachzubedencken und darein ze ſehen not wer, ob ſich begeben das Herzog Georg mit Tod abgeen wurd, des ſy dan getrewlich zeſamen ſezen all Befleckung und Nachred zu verhüten, und ob ſy zu der Gegenwer geurſacht, ſo wurd die Notturft yezo ſein, das ſorgfältig wenden, Wach und Thor und anders zuverſorgen.

Antwurt ains Rats.

DArauf ain Rat durch Burgermaiſter Wilbolten Swaben die Antwurt geben, wie ain Entdeckung durch Graf Balthaſern geſcheen das drew Regierer geſezt, als ſy dann genent und gegenwertig wern. Des ain Rat der ſweren Lewf halben und nicht Irer Perſon halber, ſunder der Kön. Majeſt. als des obriſten Hawpts und ſeiner Kön. Majeſt. auch beder Fürſten Gerechtigkait, ſo ſy durch Schrift angezaigt, nicht wenig ain Entſezen hetten, wiewol ſy ſich troſtlich mercken lieſſen, ſy irs Leibs, Eern und Guts zu verſchuzen; wär in auch gleichwol ſwär gegen Herzog Georgen als irm Landsfürſten, und ſunderlich dieweil in diſen Fahl die Hauptſtet zugeſagt hetten, wa dem alſo were in dawider ze handlen ſwär. Sunder ſy abermals gebetten, ſy vor Smah Schand und Mail zuverhütten. Was ſy dan Eernhalben ſein Gnaden thon mochten, wollen ſy ſich als frum unverweislich halten und auch bewilligt die Stat in der Gegenwer zubeſichtigen.

Antwurt der drewer Hawbtleuth.

HAben die Hauptlewt Antwurt geben, ſy hetten die Antwurt fruntlich verſtanden und ihrnthalben kain Beſwärung, dañ Herzog Georg als Vorgeer nach hochſtem Vermügen ze handlen, ze forderſt Gott ze Hilf nemen, niemant anders Urſach geben noch Hilf erzaigen, dañ das zu gutem raichen ſoll, dan ſeiner Gnaden Mainung ſey, bruderlich und fruntlich leben, kainer den andern mit Worten noch Wercken belaidigen. Darauf ſy ain Rat ſunderlich gebetten, gemaine Stat vor groſſer beſwärlicher Beſezung zuverhüten, damit ſy nit von Rayſigen und Fusvolck überlegt werden.

Als Jeronymus Wolfhart Uberreutter zu Landshut als die von der Ritterſchaft bey einander geweſen ſein vor dem Landtag. *

*Hic videntur quædam verba deſiderari.

ALs Jeronymus zu Landshut geweſen iſt vor dem ausgeſchriben Landtag Herzog Georgen, und die von der Ritterſchaft beyeinander geweſen ſein, ſeind Herzog Albrechts Rät dahin komen, nemlich Graf Georg von Helffenſtain, Herr Jeronymus von Stawff Freyherr zu Eernfels, und Herr Georg Ahamer erſchinen und ſeind vil vom Adel des Niderlands zu Landshut bey einander erſchinen, die wircklich Beſwärung und Mishandelung beſorgt, und tragen haben ab Herzog Georgen, das er ſo vil Gäſt in das Land eingelaſſen hat, beſorgent das ſolchs, als dan laider geſcheen iſt, den Land ze ſchaden, und ihnen als ſeinen getrewen Rittern und Knechten ze Verachtung und Mistrawen komen möcht, auch daneben Land und Lewten, reichen und armen zu verderben; dann zur Zeit und bald darnach Graf Ludwig von Looſtain, Herr Georg von Roſenberg, Herr Ludwig von Hutten, auch entzwiſchen Herr Johanns Lantgrave von Leuchtenberg, Graf Haug von Montfort, Gerr Georg von Ebling mit ſampt einem mercklichen Zeug von Francken zu Ingolſtat und daneben zu Newburg durch, in das Land eingelaſſen. Deshalben dazemal von dem Adel und Ritterſchaft des Lands in nidern Bairn verordnet zu handlen Irs Misſallens Herrn Johannſen von Aichberg Herrn zu Hals, Herrn Sigmund von Rorbach, und ſunſt acht von Adel zu in. Die haben wollen ain Wiſſen haben warumb Herzog Georg ain ſolchen Zug in das Land ainlaſs; Haben die Fanenfürer geantwurt, das ſolchs darumb geſcheen das er ſwach ſey und das Land zuverſehen, daneben zu vermeiden ainichs Argwons der Fürſten Herzog Albrechts Rat weggeſchaft, dann all Ständ werden erfordert, und daneben Herrn Adam von Torring und Herrn Georgen Wisbecken zugeredt, wie ſy der Deck zevil uber ſy ziehen, dann ir des Adels Mainung ſey nit, das ſy ſollen Land und Lewt regirn, es wer an in auch gelegen als frumen Herrn Rittern und Knechten.

Lanttag des Suntags nach Nicolay durch Herzog Georgen ausgeſchriben zu Landshut, von allen Stenden gehalten, und was davor ſeit Herzog Georgen Sterben zu Ingolſtat gehalten, iſt nach lengs hernach geſchriben.

GEorg von Gottes Genaden Pfalnzgrave bey Rein Herzog in nidern und obern Bairn.

Unſern Grus zuvor Erſamen, weyſen lieben gettewen. Aus furgeſtellten Urſachen, unns, unnſer Land und Lewt mercklich betreffent deshalb die Notturft erfordert mit gemainer unſer Landſchaft davon zu handeln und dardurch merers Unrat, ſo daraus entſteen mochte, zu furkomen begern wir an euch mit Vleis, das ir ainen oder zwen aus euch mit vollem Gwalt Ewer der andern, verordnet, die auf Suntag nach Sant Nicolaus Tag ſchiriſten zu Nacht zu Landshut ſein und nit ausbleiben furter mit ſampt andern unſer Lantlewten, ſo auch dermaſſen beſchiden ſind in Sachen, ſo ſy bericht werden, das beſt fürnemen und handeln zehelffen, daran thut ir unſer Gefallen gnediglich gegen euch zuerkeñen. Datum Ingolſtat am Sampstag Katherine Virginis anno &c. tercio.

Zedulain.

UNd nachdem wir diſer Zeit etwas mit ſwärer Kranckhait beladen ſind, ſo iſt unſer vleiſſig Begere, ob der almächtig Gott mitler Zeit uber uns bieten und uns von diſer Welt erfordern wurde, das ſein Göttlich Gnad lang verhüten wolle, das dañocht dieſelben verordnenten nichts minder laut berurts unſers Beſchaids auf beſtimten Tage zu Landshut erſcheinen und handeln helffen. Datum ut ſupra.

Den Erſamen weyſen unſern lieben getrewen Burgermaiſter und Rate unſer Stat Ingolſtat.

Herzog Georg wan und zu welcher Zeit er geſtorben iſt.

AM Freytag nach Andreæ Apoſtoli das iſt geweſen der erſt Tag Decembris, hat der Hochgeborn Fürſt Herzog Georg loblicher Gedächtnus bald nach ſiben des morgens als er Mes gehort, und der Prieſter das Evangelium Initium S. Joannis geſprochen hat, ſein lezt Tag hie zu Ingolſtat in newem Sloſs in der obern groſſen Stuben neben der Thür, ſo man in Thurn gegen der Stat hinaus get, Criſtlich beſloſſen, und durch Maiſter Micheln Schmid Statarzt ſein Ingewaid aus im geſchniten. Das Herz iſt geſund, allain die Lebern als ſey ſie erſotten und voller böſer Blattern geweſen, das gen unſer lieben Frawen zu der Fürſten Grebnus begraben und ſein Tod bis an Sant Niclas Abent verhalten und im Cloſtern unter der Predig verkunt, als ſolt er dieſelben Nacht erſt geſtorben ſein, und darauf von Stund an ain Rat verſamelt und doſelbs erwegen, nachdem ain Rat verwaist und nunmals Herrnlos, deshalben ſy aller Pflicht ledig wern, auch Herzog Rupprecht das Gſloſs Landshut und Burckhauſen inn het, daſelbs im Herzog Georgen Hofgeſind gehuldiget, und möchte niemand wiſſen, wa ſich Lewf hinaus ſchicken wolten, wer auch ain gemains Geſchray wie Pfalnzgraf Philips Curfürſt ſein Swager und Sweher, und Herzog Rupprechts Vatter in mercklicher groſſer Rüſtung, und des Willens wär, in das Land ze komen; darauf beſloſſen davon mit den Anwälden und Räten zehandeln, ſunder dieweil ſy ſich vormals heten erboten das ſy mit gemainer Stat heben und legen wolten als frum Lewt, und ſy bitten *gemaine Stat mit Folck nicht zu überlegen und gleich in ſolcher Unterred ward von den Anwalden Herzog Georgens Tod aim Rat nachfolgenter Mainung verkunt:*

Unſern fruntlichen Grus und Dienſt zuvor Erſamen weyſen lieben Frund wir verkunden euch aus getrewem Mitleyden das wailand der durchleuchtig Fürſt Criſtenlich beſloſſen und mit Tod vergangen iſt, des Sele der almechtig Got gnedig und barmherzig ſein wolle, darumb wollend von Stund an ſeinen Gnaden lewten und Onverzug aufs beldeſt mit Vigilien und den Ambten der hailigen Meß beſingen laſſen, wie ſich als ainem loblichen Criſtenlichen Fürſten zuthun geburt. Datum Ingolſtat am Erichtag nach Sant Andres Tag Anno Domini &c. tertio.

Anwälde und Räte zu Ingolſtat

Den erſamen weyſen unſern lieben Frunden Burgermaiſter und Rate zu Ingolſtat.

Darauf ſeind zum Anwälden verodent Wilbolt Swab *Burgermeiſter* Veiten Beringer Hannſen Greiffen *den eltern*, Georgen Kaiſer *all des innern*; Hannſen Weigel *und* Georgen Inſten *des auſern Rats und* ANDRESEN ZAINER *Statſchreiber*, *und von der Gmain alt* Hanns Bamberger, Lucas Schon, Thoman Molner, Michel Praun *alt* Georg Burckhart, Hanns Oſterreicher Ludwig Kungsfelder, Ulrich Wieland, Georg Schober *und* Hans Hemm, *und in die Red zethon befohlen, Ir Schreiben und Urkunden*, Herzog Georgen *Abgang hette ain Rat in groſſen Mitleyden verſtanden, nun wern ſy verwaiſt und Herrnlos, derhalben ir Pflicht entledigt, ſy dabey irs Zuſagens ermanen und bitten, ſy zuverhutten, mit groſſem Volck nicht zu überlegen, dan ſy langet an wie ſich Pfalntzgraf Philips emporet mit groſſem Volck ze Roß und Fus; nun wär ir Main̄ung nicht ſy einzulaſſen, dan ein Landtág wer durch Herzog* Georgen *in Leben ausgeſchriben darin̄ ain Zettel gelegen in̄haltent: Ob Gott der Herr mittler Zeit uber im hut, nich ſunder zehandlen, dem wolten ſy auch irs Tails Folg thun und gemainer Landſchaft Beſluß und Handlung anhangen. Aber* Alberſtorfer *hat die Geſanten abgewiſen, dan es were on Not, und alſo abſchaiden mieſſen, ſolchs ainem Rat entdeckt auch ainer Gemaind die ſolchs geſcheen laſſen. Und darauf* Beringer *anbracht wie mein Herr von Staff ime zuverſten geben, nahdem er als ain Pfleger durch Herzog Georgen gen Ingolſtat verordent, ſo wer er nit weiter dan bis Liechtmeſſen verpflicht, und ſeiner Eern nach ſchuldig zu aim Rat zeſetzen, und ſich erboten was gemainer Stat zu Eern und gutem raichen daſſelb getrewlich ze furdern, was aber gemainer Stat zu Uneern und Widerwärtigkait diene, wolle er ſo vil er mog, helffen wenden, dan es werde Noth thon darauf zeſehen ſonderlich Slos und Stat in guter Achtung haben und nicht von einander zu ſundern, und ob er yemants im Sloß bedorffen wurde in damit nit zuverlaſſen. Im wer befolhen im Slos ain Steg zemachen, hab er bisher nicht thun wöllen, dan er achte das gemainer Stat nachtailig; das alſo ain Rath im Beſten verſtanden, und darauf beſloſſen ſolches nicht zugedulden und der ſweren ſorgfältigen Lewf halben das Harder und Hailigcreutzer Thor Tag und Nacht zubeſchlieſſen die Torwarten auf die Thor ordnen, ob ſy im Feld ain Geren̄ oder bey den Toren ainicherlay beſorglichs ſehen, daſſelb herein in die Stat nit zuverſweigen, und in ander Weeg die Stat bey Tag und Nacht in guter Acht und Warnung zehaben. Nachmals iſt den erforderntēn von der Gmain durch* Veiten Beringer *die Mainung entdeckt, nachdem unſers gnadigſten Herrn Herzog Georgen Tod inen numals verkunt, ſo were Not zu bedencken was Rat uud Gemain an ſein Gnaden gelegen, ſunder wie ſy weſten das ſy in vergangen Tagen gefordert und was inen dazemal fürgehalten were, unter andern das Herzog Georg in Leben inen Troſtung geben, was er handelte weſte er mit Gott und Eeren zuverantwurten, und ſich doch auf das manigfaltig furhalten ains Rats irer Beſwärung bedacht und darauf Rat und Gemain ihrer Huldigung dermaſſen von* Herzog Rupprechts *und ſeins Gemaheln wegen erlaſſen und verrer darüber nicht ausgeſunen, damit ſy alſo durch ſeinen Tod aller Pflicht entlediget, und niemands dan̄ ir ſelbs weren, bis in Gott ainen Fürſten und Herrn geb, und darauf ain Rat rätig worden gemaine Stat zu verſchützen, vor Schand Uneer und Laſter, und die Stat allain zubewarn. Nachdem in ſunderhait ſein Gnad vor ſeinem Abſterben, ſy in ain Lantſchafft uff Sontag nach Sant Niclas Tag zu Landshuet zu erſcheinen erfordert und ain Zetl aingelegt, ob ſein Gnad mitler Zeit mit Tod abgieng alsdan nicht ſunder zuerſcheinen und handlen &c. nun wer zubetrachten was groſſer Burd auf den, ſo kain Herrn hetten were, darumb ſolte jederman geſchickt und verhut ſein, helffen und raten damit ſy und gemaine Stat vor Ubel, Schad und Schand verhüt wurden, dan ye ain Rat angelangt wie ain groſſer rayſiger Zeuwg verhanden were, mit den Raten nochmals davon zehandeln und ſunderlich niemand ainzelaſſen, und darauf verrer der Gemain entdeckt das Königlich Mandat, und Herzog Albrechts Schreiben wie dan davor nach Lengs geſchriben.*

Wie Herzog Georg ſelig zum Tot ausgetragen und mit was Sollempnitet das durch die Francken geſcheen iſt.

AN *Sant Niclas Abend des heiligen Biſchofs zwiſchen ain und zwaien haben der Frenckiſch Adel und Ausländer mit Namen Herr* Johanns Lantgrave zum Leuchtemberg, Graf Balthaſar von Swarzberg, *Herr* Georg von Roſenberg *Herr* Georg von Ebleben, *Herr* Sigmund von Tüngen, *Herr* Ludwig von Hutten *und ſunſt vil Frenckiſch Adels, darunter allain ain Inländer Herr* Bernhartin von Staff *Freyherr zu* Eernfels, *der Zeit diſer loblichen Stat Ingolſtat Pfleger, Herzog Georgen aus dem newem Sloß gen unſer lieben Frawen der Fürſtlichen Stiftung und Begrebnuß mit groſſen Eern und Proceſſion getragen, ſein Landsknecht ſo vormals mit Helmparten neben im gangen, yezo in ſwarz geclaidt mit prinenden Facklen ir acht neben der Par gangen und mit getragen der* Handwerck *Kertzen, all Brieſterſchafft und Schuler beeder Pfarren, die Bruder im Cloſter yedem Brieſter geben ain Sechſer, aim Schueler ain Creützer, allen armen Lewten yeden auch ain Creutzer und hat der armen Lewt Gelt getroffen nunzehen Guldin, und iſt nach der Bar gangen die* Herrn *von Adel, darnach Burgermaiſter und Rat, nachmals Rector und Rate der Univerſität und ain groſſe Menig Folcks Weib und Mann, und hat Abbt* Johanns *zu* Kaysham *die Vigily zu unſer lieben Frawen unter der Infeln geſungen; und des Mitwuchen darnach Sant Niclas Tag egemelter Abbt das Selambt unter der Infel geſungen, und das Hochambt* Doctor Johann von Adorf *Pfarrer doſelbs, und darnach in des Morgens zwiſchen newnen und zehnen wie des Abends davor, loblich zu der Stat ausbelait und all Glocken gelait, und mitgeritten* Landgrave *von* Leuchtemberg, Graf Balthas von Swarzburg *und ander Edel, und mit in Wilbolt Swab Burgermaiſter, und Veit Beringer, ſo dan in die Landſchaft ze reiten verordent ſein geweſen, den erſten Tag gen Wolnzach, den andern gen Mosburg, und den dritten gen Landshut komen, bey ime auf den Wagen geſeſſen zwen Barfüeſſer, zwen Brieſter und die Trabamen. Wie es darnach verrer ergangen, iſt in der Handlung der Landſchaft hernach nach lengs geſchriben.*

Am Pfinztag unſer lieben Frawen Abend irer Empfencknus haben Burgermaiſter und Rat mit ſampt mein Herrn von Staff *betracht und fürgenomeu ob ain Aufläf geſchee, in das Slos Lewt zuverodnen, er ſol auch ſelbs dariñen beleiben, und die Fremden in iren Herbergen nit herauskomen, bis in Zaichen oder Beſchaid geben werd, und durch die Viertelmaiſter bey allen Burgern und Iñwonern Warnung zethon das yederman behutſam ſein und bey Rüſtung halten wolle mit Harnaſch und Weer, und all Betler und unerkant Knecht ausſchaffen.*

Und an bemeldten unſer lieben Frawen Tag ſeind all Handwerks *Geſellen in der Stat erfordert mit Namen der Becken, Plawferber, Bierprewen, Schreiner, Sloſſer, Viſcher, Barbierer, Mezger, Satler, Bader, Sailer, Zimerlewt, Maurer, Kürſner, Schmid, Wagner, Schuſter, Schneider, Maler und Baurn, haben all gelobt gemainer Stat in auflauffen und zu Rettung der Stat getrew und gewär ze ſein ir Weer tragen, zuchtig, ſtill und nit rōmoriſch ſein.*

Beſingnus Herzog Georgen &c.

AM Suntag zu Nacht hat ain Rat Herzog Georgen mit der Vigily und des Montags mit den Ambten der hailigen Meß beſungen und darzu die Viertlmaiſter umſagen laſſen zum Opfer in die obern Pfarr. Daneben zu unſer lieben Frawen in der obern Pfarr ain Ambt von der Hailigen Triveltigkait ſingen laſſen, dieweil gemaine Landſchaft der ſwären Lewf halber zu Landshut ſein, das in Gott eingieſſen wolte zubetrachten des Lands Frid und Nuz.

Der Amptlewten halber ſo Pflichts gethon haben.

AM Samstag nach Conceptionis Mariæ *ſeind Graf Balthaſar vor aim Rat und etlichen der Gemain ſo dazumal erfordert mit ſampt Herrn Bernhartin und Ulrichen Alberſtorffer erſchinen und fürbracht: nachdem ſy bisher von Herzog Georgen verordent ſo gelang ſy an wie das etlich erfordert ſo ſein Gnaden mit Aiden verwant wern Inen Pflicht zethon, wie dann ſolchs begert geſcheen ſey, darauf ir fruntlich Erſuchen, Inen zuentdecken die Urſachen, damit ſy ſich an ſtat der Herrſchaft wiſſen ze halten, wa es dan fürträglich ſo wer ir Erbieten ye und ye geſtanden, und noch, auch ir Gemut nicht anders dan helffen zuverhuten ains erſamen Rat und gemainer Stat Uneer, und ob ſy ainich Beſwerung, in ſolchs zu entdecken, wolten ſy darinnen handeln und ſich halten, das in als den frumen unverweislich ſein ſolt.*

Darauff Hañs Wild als Verweſer Antwurt geben, ain Rat ſey ongezweifelt und gegen inen in allen gutem Vertrawen und ſolch Fürnemen darumb geſcheen dieweil dergeſtalt mit der Univerſität Verwanten gehandelt und all Handwercksgeſellen auch Inwoñer in Pflicht genomen zu Feur und Auflauf dienſtlich und mithellig ze ſein, ſo wer ſolichs bey inen auch geſucht dermaſſen aufſehen zehaben, Nachdem ſy dan irer Pflicht ledig, das ſy billich dieweil ſy dan bey gemainer Stat Wonung haben, Pflicht thun, allain das ſy in Auflauffen Feur oder ander Not gemaine Stat betreffent Rettung und Hilff erzeigen ſollen.

Nach clainer Unterred haben die Hawbtlewt die Antwurt geben, nachdem ir drew, ſo vormals Burger geweſen, genent wern, mit Namen Richter Gerichtsſchraiber und Hanns Schreier, *achten ſy ſolch Pflicht zethon fur pillich, aber* Bernhart *und* Hanns *die* Stingelhamer *und Caſpar Gegenſchreiber wern mit ſundern Ampten Herzog Georgen zugeſtanden, verſehen ſich on Not dieſelben in Pflicht zenemen, dieweil habe dan ain Landſchaft fürgenomen bis zu Endung* *derſelben zuverharren, was alda beſloſſen das denſelben Folg geton werde. Ob aber ander Gebrechen verhanden, damit gemaine Stat beläſtigt wer, in ſolchs zuverſten gebẽ, und abermals erboten zu gemainer Stat ze ſezen nach irm hochſtem Vermögen, als Frumen wol zu ſtund, ſy wolten auch gemaine Stat nicht überlegen, als ſy dann ain groſſen Zewg weg geton und hetten verordent wer herein gelaſſen werden ſolt darauf gebeten mit in ze gut haben, und wa Mangel wer, ſich erbotten daſſelb abzeſtellen.*

Auf das durch Rat und Gemaind beſloſſen die drew der Pflicht diſer Zeit zuerlaſſen, und in ſolchs zugeſagt das ſy alſo zu Gefallen angenomen.

Handlung nach Eſſens mit der Univerſität Doctorn und Verwanten.

AM bemelten unſer lieben Frawen Tag nach Eſſens, ſeind die Hawptlewt widerumb vor ain Rat und ainer Gemaind und von der Univerſitäts wegen Doctor Jeronymus de Croaria, *Doctor* Wolfgang Beyſſer *und* Swabelmair *als Regent des newen Fürſtlichen Collegiums, und durch Doctor Jeronymum die Red gethon, als ſy nechſt bey Rector und Rate der Univerſität ſo verſamelt, erſchinen weren, und ain Anmutung geſcheen, daſſelb wer ſo weit von in zugeſagt, ſo vil ſich ihrnthalten als geweihten und Prieſtern zimet, ſo wolten ſy als die Innwoner ir Leib und Gut, und was ir Vermügen wer, nicht ſparn, wiewol ſy, als die in der Weer nit geſchickt, allain zu den Buchern genaigt, ſo wern ſy danoch des ſchuldig dan in der Stiftung ausdruckt, das all Pfleger und Amptlewt ſy bey irn Privilegien und Freihaiten hanthaben, entgegen ſolten ſy das herwider thon, dann ſy zu Appruch und Verletzung gemainer Stat nichts handeln wolten, und aus dem das ſich gezimt, hetten ſy als die Geſanten geordnt, nachdem maniger Student weder Spieß noch ander Weer hett, in die zu verordnen, und darzu ain von inndern Rat, ſo Aufruren entſtunden, auf den ſy ain Aufſehen haben und Beſchaid gewarten ſollen.*

Es were auch im Collegium *ain gute weerliche Stat ſich doſelbs zu verſameln bis in verrer Beſchaid gegeben werde, nachdem es daſelbs mit Stiegen und Fenſtern wol verſehen, daſelbs Weer zehaben. Dan wa man die Studenten an die Maurn ſolt brauchen, und ſy mit Harnaſch nicht verſehen, ſo wern ſy forchſam, darumb ſo begerten ſy auch Ordnung, ſo wolten ſy erſcheinen als die gehorſamen.*

*Uff ſolchs, wie wol ain Rat gemaint nachdem ſy alweg bey Tag und Nacht über die Burger Waffen getragen, die frevenlich in iren Habitacen gehabt, ſie hetten dieſelben Waffen yezo in der groſten Not herfür ton, aber nichtsminder wolt ain Rat, wie wol ſy nicht verhanden wern, darnach trachten, welcher aber noch ſelbs Weer het, het ſich derſelben zugebrauchen. Ain Rat wolt in auch zwen des Rats verordnen mit Namen * und darauf hat in ain Rat irs Erbietens Danck geſagt, ſy gütlich und ob Inen getrewlich zehalten.*

* Hic hiant nomina.

Darauf ſeind alſo die Geraiſigen, ſich in dem alten Slos zuverſamblen, durch die Hauptlewt verordnt.

Die erſt Gemain im Refectori des Cloſters gehalten.

AN Freitag Luciæ. Anno Domini &c. tercio *iſt ein Gemain erfordert, in furgehalten, das ſy gewertig, willig und gehorſam ſein ſolten, und nachdem ain Rat mit etlichen ſundern Perſonen gehandlet, das were im beſten geſcheen, dieweil dan etlich deſſelben ain Mißfallen gehabt hetten, darumb ſo mochten ſy aus den Hantwercken welen, und dieſelben verordnen mit aim Rat zehandeln. Das alſo mit groſſem Geſchrai und Widerwertigkait zulezt alſo bewilligt worden, und alſo dahaim ain iedes Hantwerck ſunderlich gewelt, und die nachfolgenden am Pfintztag darnach aim Rat preſentirt:*

Weinſchencken: Ludwigen Anfrech, Georgen Clinger. N. Gesler.
Plawferber: Lucas Schon, Wolfgang Fuchs, Claus Schmid.
Mezger: Hanns Kiener, Hanns Mertz.
Cromer: Wolfgang Taſchner, Hanns Weidentaler.
Baurſchaft: Ulrich Wieland, Hanns Hünl.
Becken: Georg Denckel, Hanns Mair.
Schuſter: Thoman Moſer, Eraſm Weſtermair.
Schneider: Jacob Vinger, N. Fogler.
Loder: alt Georg Burckhard.
Sloſſer: Georg Sloſſer.
Schreiner: Lenhart Babſt.
Kürsner: Joſt Kürsner.
Schefler: jung Diepolt.
Wagner: Hanns Wagner.
Schmid: Lenhart Schmid.
Zimerlewt: Hanns Krewtmiller.
Stainhawer: Thoman Lentaler.
Maurer: Hanns Bernhart.
Glaſer, Maler und Bildſchnizer: Gabriel Maler.
Weber: Jacob Schaller, Hainrich Weber.
Ledrer: Peter Baumfelder.
Viſcher: Hanns Ferg, Hanns Schedel, Jacob Wintermair.

Und als ſy auf bemelten Tag erſchinen ſein, haben ſy durch Tanbucher *begert ain Redners ir Anligen und Beſwerung aim Rat fürzebringen, wa daſſelb ir Anbringen ain Geſtalt, ſolt angenomen; wa es aber kain Anſehen hett, das ſolt nit angenomen ſonder in verwiſen werden, dan ſolchs wie in geſagt, vor Zeiten auch geſcheen wer, auch bey etlichen andern Stetten Gewonhait, und ſunder für das gut, damit die Murmlung zwiſchen Rat und Gemain hingelegt werde.*

Als ain Rat irnthalben nicht fur gut angeſehen, dan zu gedencken wer, das ſy villeucht auſſerthalben ainen gelerten auswendi-

gen erwelen, der ir Gehaimd und Schicklichkait erlernen, daraus inen und gemainer Stat mer Untrew und Erfarung ir Geſchicklichkait der Weer und wie ir Gemut gegen den Furſten ſtund, dan getrew ze ſein erlernt wurd, und darauf inen bewilligt aus den Handwercken oder Zunften ainen zuerwelen und diſer Zeit alſo abgeſchiden.

An Freytag nach Luciæ ſeind durch die Hawptlewt die von der Gemain fur ain Rat erfordert, und in durch mein Herrn von Staff *vorgehalten, wie an ſy gelangt das ain Gemain wider ain Rat aufrurig und des Willens wern manigerlay Beſwerung der ſweren Lewf halben fürzebringen, nachdem ſy all drew vor aim Rat erſchinen, und ſich angezaigt, wie ſy im Leben Herzog Georgen gemainer Stat und dem Land ze gut her verordnt, als ſy irs Tails ze thon gewilligt wern mit dem Erbieten das ſy mit Rat und Gemain getrewlich handeln, raten, heben und legen wolten, auch ir Leib und Gut nit ſparn. Nun were iezo aus Notturft und Furſorg diſer Lewf halben furgenomen aus den Handwercken, wie ſie dan dieſelben yezo ſehen, zuerfordern, die ir Erbieten vormals nicht gehort, wolten das yezo ernewt haben; darauf begert was in anleg darinn ſy beſweret wern, wolten ſy getrewlich handeln, das den Land und der Stat ze gutem komen möcht, und das zu Frid und Ainigkait dienet, darinnen wolten ſy ir Leib und Gut nit ſparn. Nun wer ſy daneben angelangt, als ſolten die von der Gemain Mangel und Gebrechen haben, wolten ſy mit ſampt aim Rat waz ditzmals Not were, wenden; was aber mocht Bit haben damit in Rw zu ſteen, dieweil doch die Sach ſtee zwiſchen der Fürſten noch irrig, und niemand noch weſte wer des Lands Herr wer, auch diſer Zeit unfruchtbar und ſunderlich nach dem im Land Gewonhait und Herkomen wer das ain yeder Landsfürſt allen Stenden ir Freyhait und alt Herkomen beſtät und zu ſampt dem die Mengel und Gebrechẽ went, darumb ſo mocht in mittler Zeit ain iedes Handwerck ſein Mengel und Gebrechen aufmercken, wan ſy in dan kunden ze Furdrung erſprieſſen wolten ſy gern thon, und betten ain ſundre Frewd das ſich Rat und Gemain zeſamen teten, dan wa nicht ſo wer es beſwär und gemeiner Stat Verderben.*

Darauf die Gemain durch Tanbuchern die Antwurt geben, erſtlich der Hawptlewt hoch Erbieten Danck *geſagt, darein ſy bis auf ain Fürſten ir Hofnung gantz ſetzen, wolten auch in allen Gebotten und Verbotten willig und gehorſam erſcheinen und begerten wie vor ains Redners, das in abermals aus vorangezeigten Urſachen abgeſchlagen ward und betten des allain Erſettigung zu künftigen Zeiten ir Mengel aufzemercken, und damit ausgeſchiden.*

Zum andernmal aus den Handwercken die nachfolgenten gewelt.

Plawferber: Claus Schmid.
Becken: Hanns Mair, Georg Denck,
Prewen: Pauls Hemm.
Bawrſchaft: Hanns Hünl.
Maler Schnizer und Glaſer: Gabriel Maler.
Loder: Georg Burckhart.
Schumacher: Thoman Moſer.
Schneider: Fogler Schneider.
Kürſner: Jobs Kirſner.
Cromer: Georg Grillinger.
Schmid und Wagner: Lenhart Schmid.
Viſcher: Hanns Ferg.
Satler: Martin Satler.
Maurer und Zimerlewt: Hans Bernhart.
Ledrer: *alt* Peter Bamfelder.

Am Erichtag vor Thomæ Apoſtoli. *ſeind die vorgemelten des lezten Ausſchuß der Gemain und zu ſampt denſelben durch ain Rat erfordert* Hanns Schreier, Hanns Beringer, Hanns Bamberger *der Elter*, Erhard Judenman, Michel Praun, Georg Bernegker *und erſtlich durch den Verweſer* Hannſen Wilden *furbracht, wie die Wein aus dem alten Gsloß in das new auch etlich Geſchos und Mörſer geſürt, zum andern gut were das Waſſer zu den Hewſern gefürt wurd, zum dritten ſo gee man vil ze frw von der Wach, darauf Rat und Gemain beſloſſen, ſolchs an mein Herrn von Staff zepringen.*

An Sant Thomas Abend ſeind abermals nach der Selmeß vorgemelter Ausſchuß und zu ſampt denſelben erſchinen Herr Bernhartin von Staff, Hanns Schreier, Hanns Beringer, Georg Schober, alt Hanns Bamberger, Hanns Oſterreicher, Erhart Judenman, Georg Bernecker, Tanbucher, Gesler, Ulrich Kuning, Georg Burckhart, Georg Strobel, Hanns Werdentaler, Ulrich Biſendorfer, Michel Praun, und Wolfgang Canzler, und durch Schreier nachfolgent Artickl anbracht, Erſtlich nachdem mein Herr von Staff Liechtmeſſen nechſt ſeins Ambts entledigt, und ob er des Willens were von in zekomen, beten zu Rat und Gemain das er die ſwern Lewf bedencken und bey gemainer Stat beleiben wolt. Zum andern ob gut wer, das er und ander Amptlewt und Innwoner Pflicht tätten. Zum dritten gedeucht ſy gut ſein, das Graf Balthaſſer, Herr Ludwig von Hutten und Albersdorffer erfordert, und ſovil mit in gehandelt damit die Fränckiſchen Reuter hinaus gebracht, und ſo ſolchs fürgenomen wurd und die auswendigen allenthalben herein zeforderen denſelben Liferung geben, zu der Wach und Hut bey den Thoren zenuzen; Es wäre auch Not zu der Wach in Slos und den Mantel ſo newlich gemacht wer zeſehen, dann es an dem End nicht wenig Sorg auf im trug, man were auch diſer ſorgfeltigen Lewf halben bey diſer loblichen Stat aines Hawptmans noturftig und darauf gebeten, ſein Rat und Gutbeauncken inen von gemainer Stat mitzetailen.

Meins Herrn von Staff Antwurt auf die furgehalten Artickel, wie er bey Herzog Georgen loblicher Gedächtnus mermals angehalten und gern ain andere Pfleg ſeinen Gütern gelegen erlangt, dañ er nicht lenger dan bis Liechtmeſſen verpflicht, dieweil aber Rat und Gemain ab im ein Gefallen, und er ir Weſen fur tapfer und redlich erkent, zuvoran das ſy hewr der Gotzleſtrung halben ain ernſtlich Gebott forgenomen hetten, ſo wolt er kainen Fürſten der Ende nachtailig ſein und kainen ſein Gerechtigkait abslahen, darauf zugeſagt bey Rat nnd Gemain zubebleiben, bis ſy ain Herrn überkomen mit Erbietung zethon alles das in lieb wär. Dañ der Pflicht halben trag er ſeinthalben kain Beſwerung und damit nit geredt werd das er jemand ain Eingang mach, ſo woll er ainer Landſchaft ſchreiben, wa dieſelb kain Beswärung dariñen hab wol er ſolchs gern und on Widerred thon; dan der andern Amptlewt und Iñwoner halben het er gemaint es wäre langſt in ainer Landſchaft gehandelt und Beſchaid geben worden.

Der Würzburgiſchen halben möchte in gemainer Landſchaft gehandelt werden, ſy wern hiñen gut; es möcht ſich begeben ſy wern beſſer daws, was in gemaint wer im auch gefällig, ains Hauptmans halben, ſolt nach ainen geforſcht werden, aber on Not were frembd Lewt herein ze fordren, dan ob ſchon bed Fürſten für Ingolſtat komen, ſy müſten dannoch darvor erzüttern, wolten auch von inen guter Red bekomen, wann Ingolſtat mieſt an zweien Enden belegert werden und darauf geratten, nachdem Ingolſtat ain weitte Zarg, und mit Geſchos und Weer nicht wol verſehen, wer von der Statſteur umb zweyhundert Guldin Hackenbüchſen zu beſtellen, darunter ſwer, da ye vier und drew an ain Zenten gen dan die auf der Maur brauchſam und eben ſo gut als die clainen Slangen wärn, man ſolt auch Spies und Helmparten beſtellen und alles anders ſo fürbracht wer im gantz wolgefellig.

Darauf iſt im ſeins hohen Erbietens Danck geſagt und alſo ain Ainigkait zwiſchen ſein, Rat und Gmain beſloſſen, welcher ungehorſam, unzuchtig und widerſpenning wer den wolten ſy darum nach geſtalt ſeiner Handlung ſtraffen, und darauf verordnt zogen zu den Hauptlewten Hannſen Wilden, Hannſen Greiffen, Georgen Kayſer und Andresen Zayner Stat-Schreiber von Ratswegen, und Hannſen Beringer, alten Hannſen Bamberger und Georgen Schober von der Gemaind wegen und durch Wilden die Werbung thon: nachdem die würzburgiſchen Reiter hie legen und zwe Fürſten umb das Land zuerobern in Zwitracht ſtunden, damit ſy dan nit fur partheyiſch verſtanden, daraus in kunftiglich, Nachred, Schad und Smach entſpringen mocht, darauf ſy gebeten in deshalben in Rat und Gutbeduncken mitzetailen.

Darauf die Hawplewt begert, nachdem Wilbolt Swab Burgermaiſter und Veit Beringer ſo zu Landshut in der Landſchaft wern herauſſ geſchriben hetten mit den Reitern bis auf ir Zukunft Gedult zuhaben, oder wa das nicht ſein, ſo wolten ſy fürderlich gen Landshut ſchreiben und des andern Tags widerumb Antwurt emphahen; das alſo Rath und Gemain bewilligt und nicht ſunder, ſolchs daneben den zweien des Rats gen Landshut auch zugeſchriben und ditzmalen abgeſchiden.

An Sant Thomas Tag iſt beſloſſen das aus den Irnawen Feldkirchen und Meyling des gleichen die Univerſität ir Bawren zu Hawnſtat wechſelweiſe erfordert und zu der Wach angeſchickt, und ſollen in zway Eſſen und darzu Bier und Prot geben werden.

Die Würzburgiſchen Reiter auszetreiben, auch die Wein, Ochſen und Schmalz betreffent.

AN Freytag nach Thomæ iſt Herr Bernhartin vor ain Rat erſchinen und anbracht wie im befohlen wer unbekant Lewt nit ainzulaſſen, das achtet er vor gut; und geburet ſich darauf wol mit den würzburgiſchen ze handeln, es were auch verſtanden das ein Regiment fürgenomen wer zu ſetzen, ſo wurd ſich nimals ain Strit halten umb Land und Lewt und Gut, und als ſy Doctor Bamgartner zu Cantzler furgenomen; ſo hette ſich Herzog Rupprecht unterſtanden gewaltiglich, und die Schreiber mit ſampt den Buchern all gen Hof genomen, das diente numals auff ain Widerparth; darum gedeucht im gut ſein mit den wurzburgiſchen zereden das man ain Beſwärung auf ſy het ſunder angeſehen. Es mochte Herzog Albrechten misfallen und ſy daneben fur partheyiſch verſtanden es were auch in ſelbs ſorglich und ſwär, ſo Fewr ausköm mochten ſy darob Not leiden achtet auch vor gut das der Richter mit dem Gericht billich bis Liechtmeſſen ruhen ſolt, dan aus dem Gericht bisher zwiſchen des Fürſtens und der Stat vil Irrung und Zwitracht entſtanden wern.

Nachmals iſt ain Gemain erfordert, und mein Herr von Staff vor in erzelt die Mainung wie er ſich als ir Pfleger und Diener angeſagt dem Land und der Stat ze Eere Nuz und Gutem mit inen zehandlen, im were ain Brief von Herzog Ruprecht zukomen darauf er nit vil weg, und dieweil die würzburgiſehen hie wern ſolt man zu in ſchicken und ſy gütig abweiſen, und das thon auf der Lantſchaft Befelch, dan wa Herzog Albrecht des Lands Herr wurd, brecht es ain guten Willen, ſo mochte Herzog Rupprecht nit verargen, und ſo die Reiter weggezogen ſo wern verhanden Wein Ochſen Schmalz und anders in groſſer Anzal, das ſolt man nicht weg laſſen, dañ niemand wiſſen mocht wes gemaine Stat in diſer Sorgfeltigkait bederfen wurd.

Darauf iſt beſloſſen ze veordnen ze ſchicken ze Graf Balthas und Alberſtorffer in für zehalten wie Herr Bernhartin vor aim Rat erſchinen und geſagt, das im ain Schreiben von Herzog Rupprechten zukomen were, der Inhalt das er auf niemand andern dan auf in ain Aufſehen haben ſolt das dan gemainer Landſchaft Schreiben widerwärtig und were ir Begern, in ir Gutgedancken zu entſchlieſſen dan̄ in beſten furgegenomen auf gemaine Landſchaft bis zu Austrag der Irr ain Aufſehen zu haben und inen gewertig ze ſein; verrer auch in daneben zu entdecken die Wein, Ochſen, Schmalz und anders zu gemainer Stat und zu Rettung zubehalten und auch die würzburgiſchen Reuter auszuſchaffen, und gleich als ſolchs alles beſloſſen iſt in ſolchs aus der Gemain durch ain ſundre Perſon, villeuch nicht beſſers verſtanden dozemal geweſen, entdeckt. Haben Graf Balthas und Alberſtorffer Han̄ſen Wilden erfordert und begert mit den Reitern ſtil zehalten bis ir Bot von Landshut kom, das aber nicht ſein wollen. Darauf Alberſtorffer vor Rat und Gemain erſchine̅, und in entdeckt wie ain Schreiben von gemainer Lantſchaft an all Amptleut ausgangen wer auf ſy oder das Regiment ſo fürgenomen ain Aufſehen ze haben, nun als Herzog Georg gen Newburg, des Willens geweſen auſſer Lands ze faren, komen wer; deshalben er mit ſeinen mit Rentmaiſtern und ime gehandelt, wie ſolcher Zug Land und Lewten ſwär und ſorglich und im getrew iſt * furgenomen wer, nun hette er Land und Lewt Herrn Sigmunden von Frawnberg, Herrn Asm von Seyboltstorf, und Herrn Adam von Torring befolhen, und Herrn Georgen Wisbecken an der drewen ſtat globen mieſſen ratlich und hilflich ze ſein, ſo hett im jezo Herzog Rupprecht geſchriben und anzaigt Herzog Georgen lezten Willen &c. daneben in auch wie obgemelt von gemainer Landſchaft geſchriben, darauf ſy dan bey aigen Boten Antwurt geben wolten, ſo wurden die Amptlewt ir Brief auch ſtellen und mit ains RatsBrief weg ſchicken, darumb ſo achtet er on Not hie zu beleiben und wolte alſo mit Wiſſen abſcheiden, ſich dabey erboten alles das ainem Rat gefellig wer, ze thun; dan er hette die Sach alweg gut gemaint. So wolte Graf Balthas haim zu ſeiner Pfleg, der hette ſich dermaſſen auch anſagen laſſen. Darauf iſt in bewilligt das ſy die Reiter ſelbs mit glimpfigen Worten urlaben ſolten.

* ita Cod.

An Sampstag vor Nativitatis Chriſti ſeind die würzburgiſchen Reiter und mit in Graf Balthaſar und davor Alberſtorffer weg geritten in ainem groſſen Schnee und Ungewitter des ſy groſſen Verdries und Unluſt gehabt, Herr Sigmund von Thungen ainen Knoden ausgefallen, und zu Marxam uber die Bruck auf Burckham zuzogen, daſelbs benacht und am Suntag gen Reichertzhoven komen, daſelbs durch die Rentmaiſter des Oberlands Zerung frey gehalten, und von dan̄en gen Freyſing doſelbs ain klaine Zeit ſtill gelegen und nachmals zu Burckhauſen über ain Mos, darin̄ ſy Schaden empfangen hetten, in das Slos einkomen.

Seind Brief Herrn Bernharten von Staff von Herrn Sigmunden von Fraunberg zukomen darauf drew Betſchaft, und daneben drew Wachs one Zaichen oder Wappen getruckt, das gemainer Landſchaft Schreiben widerwertig, wie dan ſolchs der Lantſchaft zugeſchriben iſt, auch gemainer Lantſchaft mit ein und durchlaſſen nachtailig.

Haben Zoller Caſtner, Gegenſchreiber, Hawspfleger, Martin Mair und die Wachten zu Hof all Rat und Gemaind globt, und nachmals am hailigen Abend Oswald Doſch von Inſpruck, gemainer Stat trew und gewärtig ſein, zu Rettung gemainer Stat gehorſam und willig erſcheinen.

Die Weyhen̄acht Feirn iſt ain gantzer Rat und ain gantze Gemain von mein Herr von Staff von Hantwerck ze Hantwercken geladen; yederman reichlich geſpeiſt worden und ain Rat mit vier Hirſchen verert.

Mein Herr von Staff, all Amptlewt Burgermaiſter Rat Gemain und Inwoner haben ſich zeſamen mit Pflicht an Aidsſtat verbunden miteinander zeheben und zelegen als frum Lewt.

Anno Domini MDIIII.

AN Sant Blaſien Tag ſeind Herr Bernhartin von Staff Hawptman, Doctor Dietrich Reyſach, Doctor Bart, Doctor Wolfgang Beiſſer, Doctor Johann Ros. Joannes Plumel und N. Prentel bed Licentiaten, all Amptlewt auch Rat und Gemain der Ausſchus nach der Selmeß bey einander erſchinen, darauf mit den Amptlewten gehandelt, nachdem Liechtmeſſen verſchinen und ſy irer Ampt ledig wern, und das Regiment gemainer Stat entzogen, gezime ſich wol gemaine Stat ſelbs zuverwalten. Darauf mein Herr von Staff den Amptlewten zugeſprochen nachdem ſy irs Dienſts und Ampts ledig, was ſy verrer zethon im Willen weren, mochten ſy zu verſten geben und nach Unterred mit meinen Herrn von Staff, haben ſy die Antwurt geben, zu erſt mein Herr von Staff, ſeinen mergetanen Zuſagen nach bis auf ain Fürſten wölle er halten, als verr er, und im ſein Leib und Leben werd. Wiewol er ſich der unbillichen Irrung, des Regiments halben eingeworffen, nicht verſehen und achtet für ganz büllich das ſy den Geſanten zu Augsburg billich gefolgt hetten und nach dem Liechtmeſſen verſchinen ſo wer er erbutig bey dem vorgetonen Pflichten ſein Ampt bey gemainer Stat zuverwalten, doch dergeſtalt was er handel und ab im die Gemain ungehorſam ſein wolt dieſelben helfen ſtraffen, und in dermaſſen gegen der Gemain anſagen damit er deſter troſtlicher handeln mocht. Uff das die Amptlewt, nemblich Zoller, Caſtner, Richter, Gerichtſchreiber und Gegenſchreiber die Antwurt geben, wie ſy all den Regenten unter irn Inſigeln Pflicht zugeſchriben und bewilligt hetten auf ſy allein ain Aufſehen zu haben, nun wie wol Liechtmeſſen verſchinen, ſo wern ſy doch unverrechtet, und wa ſy der Pflicht mochten entledigt werden, und das es in kain Nachtail brecht, wolten ſy gehorſam erſcheinen, wa aber nicht, in zuvergon̄en, ſolchs den Regenten zuzeſchreiben ; was zu Antwort gefall , in daſſelb nicht zuverhalten , darauf gebeten ſi an Verlezung irer Eeren zuverhüten ; ſeind in vier Tag zugeben , doch zuſagen mieſſen , kain Gelt hinaus zegeben , noch mit irn Rechnungen zu ziehen one Erlabnus.

Hannſen Bollinger Werbung von den Regenten zu Newburg auff ain Credentz an mein Herrn von Staff Burgermaiſter , Rat und Gemain in Beyweſen der obbemelten Doctorn und Ambtlewten.

AN vorbemelten Sant Blaſys Tag und nach vorbemelter Handlung , wiewol Bollinger Caſtner an unſer lieben Frawen Liechtmeſs Abent komen , nach Inhalt ainer Inſtruction zehandlen von den Regenten zu Newburg ausgangen , hat man im deſſelben Abents , auch am Tag nicht horn wollen , erſt an Sant Blaſys Tag , und iſt ſein Werbung auf ain Credentz , ſo er geleſen hat , dermaſſen beſcheen wie an die Regenten gelangt das Schmalz , Viſch , Wein und Mel ſo Herzog Georg verlaſſen , als die Wirzburgiſchen Reutter weggezogen dem Land ze gut verhanden , oñüzlich verzert und als ſy achteten von niemand befolchen , daraus vil Gerufs verfolgt das ſunſt im Land allenthalben vermitten bliben und durch niemand dergeſtalt gehandelt wer , darauf von gemainer Landſchaft wegen, ſolchs abzeſtellen das uberig ſo noch verhanden , dem Land ze gut unverzert ligen laſſen.

Zum andern ſo fütret Caſtner unzimlich ab dem Caſten und hette ain unzimlichen Gebrauch, das dan, wanicht dareingeſehen , inen bey ainem angeenden Fürſten und ainer Landſchaft zu Nachtail raichen wurd, dan Caſtner wie ander bey ſeiner Pflicht gemainer Landſchaft zugeſchriben , auf ſy ain Aufſehen zu haben, und ob ainicherlay mit im auſſerthalb der Lantſchaft geſchafft wer , darauf daſſelb abzeſtellen billich bedacht und verrer nicht in die Ambt greiffen , wie dan vorgeſcheen , daneben nichts münder Caſtner und ander Ambtlewt , an ir Pflicht unverhindert laſſen , und auſſerthalb der Regenten nichts ausgeben , und ſo das alles abgeſtelt , ſo hab er Befelch von Stund an Wein , Schmalz und ander Übertewrung ſo noch verhanden wer , aufzuſchreiben und dem Caſtner zubefelchen , ſolchs bis auf verrer Beſchaid onverruckt zubehalten. Wolten aber die von Ingolſtat auf ir Koſtung Knecht und Keller halten , mochten ſy von der Stat wol thon ; auch daneben befolchen Kuchin - Geſchirr in dem newem Slos widerumb in das alt zuverordnen , nachmals Kuchin und Keller abzeſchaffen. Es were auch der Regenten Mainung Maiſter Oswalden Buchſenmaiſter in die Coſt zedingen und im ain genant Gelt zegeben. Darauf mein Herr von Staff inſunderhait zuerkennen geben , nachdem er die Pfleg aufgeſchriben hab , das Slos ze raumen und das zubeſetzen und ſunderlich mit den Ambtleuthen verſehen , damit Land und Lewt vor Schmach, Schad und Schand verhüt werd.

Ains Rats Antwurt.

DArauf Wild Verweſer die Antwurt geben wie ſein Werbung müntlich und auch ſchriftlich auf ain Credenz gehort ſey, darinn irt Verzickung verſtanden wurd auf das Zuſchreiben und Zuſagen gemainer Landſchaft geton , wer war , aber das ſo daran hanget , wa das gehalten wäre auch gut , dan vil Volcks und claine Koſtung verhanden , und wa die Stat und Slos nit verſehen , mochte meniglich achten , das ſolchs wider das Land gros were , dan ob ſchon gemaine Stat ain clainen Vortel mit der Liferung gehabt , das hätten ſy wol erarnt , weren auch nit ſchuldig alle Coſtung auf gemaine Stat zelaiten , darumb wer der genawer Rechnung unnot , dan wa ſy gemaine Stat wie dann aus alter Gerechtigkait und Gewonhait billich geſcheen , furbracht , und das Regiment , wie zu Landshuet und Burckhauſen angeſehen , dahin als zu der Hawptſtat in Oberlande geordnt, wolten ſy als die gehorſamen erſcheinen , dan alles das ſy gehandelt , das heten ſy ainen kunftigen Fürſten ze gut ton , ſunder dieweil ſy gemainer Stat nit geacht und der wenig Hilf thon , auch Gut und Gelt vor in verborgen , und ander Stett und Slos gebeſſert , zu der Gegenwer gut gemacht , und in groſſer Acht gehabt dieſelben mit Notbew verſehen , aber Ingelſtat daran mer gelegen in diſen ſweren Läuffen wenig bedacht , dann was bisher gehandelt , und ob ainicherlay darob geeſſen und getruncken ,weſten ſy gegen Gott und ainen kunfftigen Fürſten mit Eern wol zuverantwurten und onnachtail der Stat Armen und Reichen.

Meins Herrn von Staffs Antwurt.

DArauf mein Herr von Staff geantwurt dieweil er angezogen werde , damit dan die von Newburg deſter ſänfter ſchlieffen , ſo hab es die Geſtalt, im ſey geſchriben wie andern , darauf er geſchriben und bewilligt hab alles das daz gemainer Stat und dem Land ze guetem möge , wolle er ongeſpart ſein mit Leib und Guet , wiewol Graf Balthas von Schwarzburg, er und Albersdorffer zu Hauptlewt furgenomen und befolchen weren die Mengel anzuzeigen das ſy getrewlich thon , aber bisher kain Antwurt noch das inen , das der Stat ze gutem raichen mocht , nicht erlangen mögen , und dieſelben Mengel ſelbs gewent , das er nu kunftiglich wol wiſſe zuverantwurten , dan hab in gehungert ſo hab er geeſſen, hab im geturſt ſo hab er truncken , und im ſeine Mengel alſo gewent , auch den von Ingolſtat zugeſagt bey in zubeleiben und miteinander handeln , das ſy kunftiglich wol weſten zuverantwurten , dan der Beſchreibung halben des überbleibens wa Betzinger und Alberstorffer die Sach bedacht ſo hetten ſy billich die Clanet und Barſchaft, ſo hier geweſen wer, beſchriben, und vil noturftiger dan das, und ſo das geſcheen were gut doch weſten ſy villeucht zuverantworten; dan er hette ſelbs an Betzinger begert, das ſo verhanden were zubeſchreiben das Leichs Schaz wert, dan das groſt wer hingeweſen, des ausziehens halben wa ſy in haiſſen ausziehen, ſo wolle er gern aus dem alten in das new Slos ziehen, und alſo mit diſer Abfertigung abgeſchiden.

Handlung zu Landshut zwiſchen Herzog Rupprechten und gemainer Landſchaft auf Herzog Georgen ausgeſchriben Landtag.

ALs Wilbolt Swab Burgermaiſter und Veit Beringer von gemainer Stat wegen in die Landſchaft, ſo Herzog Georg des Montags nach Nicolai zu Landshut zu erſcheinen ausgeſchriben mit ſampt dem Landgrafen von Leuchtemberg, Graf Balthaſer von Schwarzburg, Herr Sigmund von Tungen, Steffan von Luchaw und Rulanten Trugenhofer, als Herzog Georg mit Tod vergangen, was mit ime den erſten Tag am Mitwuchen Sant Niclas Tag gen Wolnzach geritten, daſelbs Herr Asm von Seywolſtorff, Herr Adam von Dorring und Herr Georg Wisbeck mit ſechzig Pferden von Landshut aus entgegen komen, doſelbs in zu der Kirchen tragen, Pſalteriſten verordent und Vigily geſungen, des morgens ain Selambt, und als ſy im Slos ab Tiſch geſeſſen, hat Herr Adam geſagt, Herzog Rupprecht hab die zwey Sloß Landshut und Burghauſen innen und wolts Got ain merers erkriegen, und ob yemand kom, ſo wollen ſy nichts um ſy, noch um den Bund geben und trewlich zeſamen ſetzen und zu ſampt dem noch mer Land und Lewt zeüberkomen darauf im niemand Antwurt geben, des morn Pfinztag nach Eſſen Herzog Georgen gen Mosburg gefürt, doſelbs in aber beſungen, am Freytag mit dem Selambt und umb zwelfur gen Achdorf bey Landshut, iſt Herzog Rupprecht entgegen komen, mit vil Grafen, Herrn, Rittern und Knechten, hat Herzog Georg ob im gehabt, das zu Mosburg ober im deckt iſt ain Samat mit aim guldin Crewz und bey XI. C. Wintliecht mittragen, und im alſo in ain groſſen Getreng gen Sant Martin tragen, doſelbs die Prieſterſchaft ob im het und Vigily geſungen, dabey Herzog Rupprecht und ain gros Volck bis zu Ende geweſen. Des morgens am Sampstag hat man zwey Ambt geſungen, darnach in gen Selntal tragen, hat Abbte zu Kayshaim das Selnambt unter der Infel geſungen, und dieweil Herzog Georg in der Par mit offen Angeſicht gelegen, das in meniglich hat ſehen mogen, hat Doctor Fabry Pfarrer zu Sant Martin in auf der Kantzel verkunt, darnach hat man im in ain freie Grub bey ſeiner Vorfordern Grebnus, die mit Wachs von den Windliechten übertrefft, in die Gruben gelegt, und zwai Schafft Kalchs zu ime.

Handlung am Suntag.

AM Suntag als die zwai Geſanten zu Sant Martin Meß gehort haben Herzog Rupprecht ſy durch Herrn Georgen Wisbecken gen Hof geladen, ſich daneben mercken laſſen, wie Herzog Rupprecht der Stat gnädig wer und alſo doch etwas Beſwärung ſolcher Erforderung empfangen und zu Hof erſchinen, wern in der untern Tirnitzen ſiben und ſechzig Tiſch zugericht und oben funfzehen Tiſch, und als ſy auf den Gang kamen, het Herr Adam ſy bed in die Stuben gefürt, darin vil Adels geſtanden, alſobald hernach hett ſy Herr Adam in ain Cammer gefürt, darin Graf Ludwig von Leoſtain geweſen, und anklopft, alſo hinein in ain Stuble gangen, were Herzog Rupprecht da geſtanden, ſy empfangen, als Herr Adam angefangen wie Herzog Georg ain ſunder Vertrawen zu der Stat Ingolſtat gehabt, und er mit in zwaien gehandelt Herzog Rupprechten anhangig zu ſein, hab auch Herzog Rupprechten in ſeinem Abſchaiden befolhen gemaine Stat in gnädigen Schuz und Schirm zehalten, wie dan ſolchs ſein Gnad zethon wol genaigt ſey, auch wes gemaine Stat Mangel het daſſelb gnädiglich zewenden, und ire Freyhaiten gnädiglich beſtetten, dieſelben mern und nit minderen.

Antwurt der zwayer.

DArauf Wilbolt Swab geantwurt, ſein Gnad hette wiſſen das ains Rats Mainung ie geweſen wer, Herzog Georgen zethon was inen als frumen getrewen Unterthonen Ernhalben wol gezimt, alsdan ſolchs dazemal ze Ingolſtat ſeiner Gnaden Raten auch entdeckt, doch daneben ſein Gnad gebeten, gemaine Stat vor Mail und Nachtail zuverſchützen, das was gemaine Stat mit Gott und Eeren konnen und weſten verantwurten, ſolte bey in kain Mangel erfunden werden.

Verrer durch Veiten Beringer geſagt, wie Herzog Georg ſy zwen als Geſanten aus ſeiner Gnaden erfordern herbracht, uff den geſezten Landtage zu gemainer Landſchaft zekomen, wie ſie dan als die gehorſamen erſchinen und was das beſt mit ſampt ainer Landſchaft fürgenomen wurd, da wolten ſy zuhelffen und raten, irs Tails als frum Lewt.

Darauf Herzog Rupprechts Antwurt.

DAs ſy in die Sach wolten laſſen befohlen ſein, dan ſein Gnad were geneigt ſolchs in Gnaden umb gemaine Stat, und ſy bed ſunderlich zuerkennen, und alſo zum Tiſch gangen, und nach Eſſes an die Herberg.

Am Montag nach Lucie.

AM Montag nach Lucie iſt vor Eſſes nichts ausgericht und nach Eſſes umb zwelfte Stund gemaine Landſchaft von allen Stende auf dem Rathauſe erſchinen, und Herr

Sigmund von Rorbach *Königl. Maiſt. Hawbtman zu* Regensburg *und ain Landſeß angefangen: nachdem Herzog* Georg *loblicher Gedächtnus mit Tode abgangen, und er ſein Gnad aus diſer Welt verſchiden wer, gewilligt diſe Landſchaft zuerfordern, und damit alſo in diſen ſweren Lewffen fruchtbarlich mocht gehandelt werden, ſo gedeucht In not ſein das ſy all ain Man und ainig wern, miteinander zehandeln, und were des Adels begeren ob die Herrn von Prelatten Steten und Märckten bey in beleiben, ſo wolten ſy handeln das mit Gott und Ehren were zu verantwurtten, und das auch Land und Lewten mochte ze Gutem und Furderung komen, darauff ſy ſich bedencken und Antwurt geben ſolten.*

Antwurt der Prelaten und Stet.

DArauf die Prelaten inſunderhait, die Stett und Märckt auch beſunder zeſamen gangen und ſovil geratſchlagt, dieweil durch Herrn Sigmunden verſtanden ſey mit inen ains und ain Mann zu ſein, und wolten handlen das ſy mit Got und Ern verantwurten, das auch Land und Leuthen mochte zu gutem raichen wern ſy irs Tails auch willig demſelben helffen ainhelliglich Folg ze thon.

Als die Stend widerumb und bald zeſamen komen und ain klaine Zeit verhart, iſt Herzog Rupprecht mit vil Grafen, Rittern und Knechten erſchinen, den Prelaten die Hand boten und alſo auf ain Banck niderſeſſen, und neben in Graf Ludwig von Leonſtain.

Herzog Rupprechts erſte Handlung bey gemainer erforderter Landſchaft.

GRaf Ludwig von Leonſtain auf Befelch Herzog Rupprechten hat ain gemaine Landſchafft bracht, nachdem Herzog Georg aus diſer Welt verſchiden und abgangen were, ſo hette doch ſein Gnad fur dreien Jaren erwelt und furgenomen zu ainem Sun diſen gegenwurtigen Herzog Rupprechten, im auch verheirat ſein ainige Tochter, durch Zugeben und Diſpenſation des Heiligen Vatters Babſt, bey der hette er erworben drew Sun, und were auch Herzog Georgen leiblicher Sweſter Sun und Tochterman und des rechten Geblüts. Es hette auch Herzog Georg emalen er aus diſer Welt abgeſchiden, Herzog Rupprechten zu im gevordert Land und Leut, und daneben ſunderlich befolhen ir Gnediger Herr zu ſein, hette auch deshalben ain Geſchefft, dabey ettlich Brief und Verſchreibung die zu ſeiner Zeit ſolten fürbracht und gehört werden das Herzog Georg im Land und Lewt vergunt, und dieſelben geordnt hette im Leben, auch damit alſo verhart bis in ſeinen Tod. Darauf in Namen und anſtat Herzog Rupprechten gebetten all Graven Freyen Ritter und Knecht mit ſampt allen Stenden diſes Lands, das ſy wolten bedencken Herzog Georgen ſeeligen und guten Willen den er zu in getragen diſen Herzog Rupprechten ſeinen Aiden und Tochterman Huldigung zethon, und wie irm rechten Herrn gehorſam zeſein, mit der Erbietung in ir Freyhait zemern und nit zemindern, ſy beſchüzen und beſchirmen als ain frumer und trewer Fürſt, dariñen ſein Leib und Guet nit ſparn, begernd gutwilliger Antwurt, und darauf alſo jederman abgeſchieden.

Handlung der Königlichen Majeſtät Geſandten.

AM Erichtag darnach morgens umb ſibende Stund als ſy Meß gehört und wider zeſamen komen, haben ſy nach ſeiner Kön. Majeſt. Bottſchaft an die Herberg geſchickt ſein erſchinen Graf Heinrich von Hardegk *mit ſampt andern Königlichen Maiſt. verordnten, und von Königlicher Maiſt. wegen anbracht, nachdem Herzog Georg vergangen ſo wäre ſolch Fürſtentumb der Königlichem Majeſtät als Lehenherrn haimgefallen und ſolches Fürſtentumb aus Kayſerlicher Macht und durch glaplich furbringen Brieff und Sigel von Herzog* Albrechten *fürbracht, daſſelbig ime und ſeinen Bruder* Herzog Wolfgangen *mit aller Zugehorung gelihen, dabey ain Kaiſerlich Mandat anzaigt mit ſeiner Inhalt, niemand anderen zehuldigen dan egemelten zweyen Fürſten bey Vermeidung Königlicher Majeſtät Straf.*

Handlung Herzog Albrechts und Herzog Wolfgangs durch ir Botſchaft bey gemainer Landſchaft.

NAchmalen ſeind komen Herzog Albrechts und Herzog Wolfgangs *Botſchaft und durch Doctor* Dietrichen *von* Plenningen *anbracht und angerurt die Lehen und die Libel darin der Tailbrief des gantzen Lands begriffen, zuverleſen begert, dabey vermelt, wie in dergleichen fal das Oberlande* Herzog Heinrichen *haimgefallen, ſo im dan Gott diſen Fal geben, das es im dan jezo auch billich haimfallen ſol, daneben wie* Herzog Rupprecht *an gemaine Landſchaft Huldigung begert, mit dem Erbieten inen ir Freihait zemeren und nit zemindern, und ob im Land ainich Newerung fürgenomen wer, wolte ſein Gnad dieſelben gnädiglich abſchaffen.*

Handlung des Bunds von Swaben Ir Botſchaft vor gehaltner Lantſchaft.

SEin erſchinen in Botſchaft des Bunds zu Swaben Grave Joachim von Oting *und ander, die dan von etlichen groben Bairn ſchimpflich gehalten worden ſein und ir Werbung durch Doctor N. Kuchenmaiſter geton, uff ſolch Mainung: wie der loblich Bund ſein gnedigſt und gnedig Herrn ſy als Botſchaft geſchickt zu der loblichen Verſamblung gemainer Landſchaft, erſtlich mit irer Erbietung wie ſich dan geburt, und nachmals wie* Herzog Albrecht *und* Herzog Wolfgang *bed Fürſten, hetten der Kuniglich Maiſt. geſchriben, und ſunderlich* Herzog Albrecht *durch aigne Perſon ir erbliche*

Gerechtigkeit zuverſten geben , zu Herzog Georgen verlaſſen Furſtentumb und darinnen ſovil erlernt und erkent , das Herzog *Albrecht und Herzog Wolfgang betten ain Erliche und billiche Gerechtigkait und ime die gegrunter Mainung haimgefallen , das dan die Kuniglich Majeſt. gutlich erwogen , und ime ſolch Fürſtentumb geliben , darauf gebetten beden Fürſten Huldigung zethon mit Erbietung das ze verdienen und das Haws Bairn zefurdern wa ſy mochten.*

Handlung Herzog Ulrichs von Würtemberg Rät , bey gehaltner Landſchaft.

DEr gleichen Mainung haben die Rät Herzog Ulrichs von Wyrtemberg anbracht dan des mer ſich erbotten das er Lewt und Gut wolle zu gemainer Landſchaft ſetzen , uff das yederman abgeſchiden.

Handlung auf Königlicher Majeſtät und der Fürſten geſanten furbringen , auch was durch Herzog Ruprechten zum andernmal bey der Landſchaft von im gehandelt worden.

AM Mitwuchen morgens nach der Fredig iſt ain ganze Lantſchaft , mit was Mas der Königl. Majeſt. und Fürſten Botſchaft Antwurt geben werden ſolt , bey einander in Verſamblung erſchinen , und vor eſſes nichts anders dan die eingelegten vidimus und Schriften von den zwaien Fürſten Herzog Albrechten und Herzog Wolfgangen eingelegt , horn laſſen , und nach eſſes der Königlichen Majeſtät Mandat, und die Schrifften ſo vil noch nit verleſen , gehört.

In mittler Zeit iſt abermals Herzog *Ruprecht kommen , und durch Graf Ludwigen von Leoſtain vaſt die vorig Mainung , dan mit dem Zuſaz mer furbracht , wie ime zu ſolchen Leben als den nechſten Erben nit verkunt wer , verhoff daneben auch ſolch Leben von Königlicher Majeſtät zu erlangen , und das on Not, ſonderlich aus dem das ſy weſten , das er beder Seiten ain* Herr *von Bairn des Geblüts wär , abermals verhoffend , das ſy im huldigen und in fur irm Herrn erkennen wolten , ſunder zubedencken das er Landshut und Burckhauſen in hett , ſich dabey abermals erbotten gemainer Landſchaft ir Freyhait ze meren.*

Uff das ſich gemaine Landſchaft der Königlichen Majeſtet und der Fürſten geſanten Antwurt zegeben nit entſchoſſen , ſonder ainen Auſchus erwelt , nemblich ſechzehen von Prelaten , zwen und dreiſſig von Adel und ſechzehen von Steten und Märckten all hernach begriffen.

Von der Prelatur : Nidernaltach , Raitenhaslach , Rot , Kungsprun , Sewen , Weyhenſteffen , Sant-Veit , Malerſtorf, Kiemſee , Panburg , Gars , Herwarting , Sant Salvator , Altenotting , Vilshoven , Mosburg.

Vom Adel : *Graf* Wolfgang von Ortenberg.
Herr Sigmund von Frawnberg.
Herr Johanns von Aichberg *Graf zum* Hals.
Herr Joannes *Comenthur* zu Plumental.
Herr Georg von Frawnberg.
Herr Sigmund von Laiming.
Herr Criſtoff von Freyberg.
Herr Sigmund von Rorbach.
Herr Hanns von Kloſen.
Herr Wolfgang von Aham.
Herr Seiz von Torring *zum Stain.*
Herr Asm Seybolsdorffer.
Herr Rudolff Haslinger.
Herr Wolff von Buchberg.
Herr Wolff von Weichs.
Herr Jacob Frawnhofer.
Herr Gilg Munichawer.
Doctor Peter Bamgartner.
Hainrich Ebron.
Georg Nothafft.
Seitz von Frawnberg.
Sigmund Swarzenſtain.
Hainrich Waler.
Sigmund Apfentaler.
Walther Gumppenberger.
Criſtoff Camerberger.
Georg Trenbeck.
Georg Engelshofer.
Achatz Buſch.
Sigmund Ecker zu ober Bering.
Urban Hohenegker.
Criſtoff Aurberger.
Stet und Märckt :
Landshut : Vincenz Scharsacher.
Ingolſtat : Wilbolt Swab *und* Veit Beringer.
Lauging : Georg Imhof.
Burckhauſen : Sigmund Rieder.
Waſſerburg : Georg Oſtermair.
Brawnaw : Michel Dorffel.
Rotenberg : Peter Vichhauſer.
Filshoven : Antoni Keringer.
Roſenham : Mathes Gſind.
Rain : Thoman Arnolt.
Hochſtet : Vinſternacher.
Oting : Hanns Artinger.
Erding : Wolfgang Feurſchmid.
Weiden : Cunrad Utinger.
Egkenfelden : Oswald Gensberger.

Durch den Ausſchus beſloſſen all Amptlewt und Pfleger in Pflicht zenemen, auch all Stet ainer Lantſchaft gewartig zeſein Slos und Stet in guter Hut zehalten, und anders.

AM Pfinztag umb ſibene morgens nichts ausgericht und nach eſſes die von Adl einander vil ſpiziger Wort geben , doch zum lezten beſloſſen allen Pflegern Amptleuthen und Stetten zeſchreiben , ainer Landſchafft gewärtig zeſein auch Stet und Slos in guter Hut zehalten , und die Profiſoner zuervordern , zuermanen gemainer Landſchaft anhengig und nit widerwertig ze ſein. Daneben auch Doctor Petern Baumgartner *zu Canzler dem Land erwelt , und was alſo durch ſy beſloſſen daſſelb von Artickel zu*

Artickel, iſt nachfolgent an ain gemaine Lantſchaft bracht und all Amptlewt ſo entgegen in der Landſchaft geweſen ſein, haben mit ſampt den Pflegern gewertig zu ſein zugeſagt.

Handlung Pfalzgraf Philips und Herzog Rupprechts Gemahel durch ir Botſchaft gehandelt vor ainer gantzen Landſchaft.

AM Freytag ze morgens frue iſt ain ganze Landſchaft zeſamen erfordert und zu in der Auſchus komen und bald darnach der Hochmaiſter von Horneck und Herr Sweicker von Pfalnzgraff Philippſen und Herzog Rupprechts Gemahel wegen, und an gemaine Landſchaft begert, Herzog Rupprechten zuerkennen und anzunemen für iren Landsfürſten und daneben erzelt die Siptzal auch das Geſchefft und lezten Willen Herzog Gorgen, und inſunderhait die Gebet Herzog Rupprechten ſo er in zweymalen in gemainer Landſchaft ton hat, und mit dem alſo abgeſchiden.

Und nach eſſes beſloſſen zu Herzog Rupprechten zuverordnen und von im Beſchaid zenemen ſeins Hofgeſinds halben ſo erfuret, das ſy wider gemaine Landſchaft nit ſein auch Land und Lewt nit beſcheaigen wolten. Damit abgangen.

Am Sampstag als die verordnten bey einander ſein iſt In furtragen wie etlich Reiter im Harnaſch und verborgen gen Hof giengen, das gemainer Landſchaft ain Schrecken bracht, darauf vier zu Herzog Rupprechtn verordnt, In zuerſuchen, auf was Schein das geſcheh. Darauf iſt in Antwurt worden das ſolchs darumb geſchehen, nachdem vil frembds Volck hier wer, das er das Gsloß und Tor wolt verſehen und in Hut halten, aber gemaine Landſchaft ſolt ſich kains argen bey im verſehen und wa dergleichen Sorgfeltigkait inen mer furfiel, ſolchs an in gelangen laſſen, ſo woll er ſich halten als ain frumer getrewer Furſt, damit abgangen.

Herzog Rupprechts Antwurt ſeins Hofgeſinds halben.

NAch eſſes ſeynd die verordnten komen von Herzog Rupprechten, die Mainung von im bracht wie er mit clainer Anzal vom Herzog erfordert ſey und niemand bey im von Räten gehabt, nun wern im die zwai Sloß Landshut und Burckhauſen geſchaft und aingeantwurt, und wolte gemainer Landſchaft ohnſchedlich ſein. Gedeucht in auch entgegen gut ſein das gemaine Landſchaft auch gleichformig handelt; Dan er bericht wer das etlich Herzog Albrechts Diener hetten aufgeſagt ir Pflicht und Seſſen bey in in Raten dabey abgenomen das nit gleichformig gehandelt wurd. Des ſich Herr Wolff von Aham und Herr Wolf von Weichs angenomen, das verantwurt wie ſy frum Ritter und iezo nit als die Diener, ſunder als die Landſeſſen erfordert weren, wolten auch helffen handlen als frum Ritter und gemainer Landſchaft ze gutem. Des ſich Herr Sigmund von Fraunberg angenomen, und hoch mit einander aufgeſtoſſen. Aber die zwen Ritter als Landſeſſen ſich beſchirmt und nicht entſetzen wollen, darauf ſich angeſagt, das ſy ir Pflichtbrief hetten, wa iemand der irr gieng, wolten ſies nit verbergen, und alſo mit groſſen Sorgen und Unluſt von einander geſchiden.

Abermals gehandelt durch Herzog Rupprechten mit der Landſchaft auch das Regiment aufzerichten und anders.

AM Suntag vor Thome umb XII. Ur, iſt gantzer Landſchaft fürgehalten ain Regiment zemachen und der Königlichen Majeſtät zeſchreiben, auch mit der Fürſten Botſchaft zereden, das ſy ain Mitleyden wolten haben. Im mittler Zeit iſt Herzog Rupprecht fur gemaine Landſchaft kumen mit Begerung durch Graf Ludwigen von Leoſtain vaſt die vorig Mainung, und daneben horn laſſen Herzog Georgen Geſcheft ſo zu Wurms, anno im ſechs und nunzigiſten Jar aufgericht, und Herzog Rupprecht nach Verleſung wider abgeſchaiden und darauf beſloſſen ain Regiment zeſetzen und zu der Königlichen Majeſtät und Herzog Albrechts Botſchaft zeordnen.

Pfleger und Amptlewt Pflicht geton.

AM Montag vor Thome umb ſiben Uhr haben die Pfleger zugeſagt, und etlich Amptlewt bey iren Trewen auf gemaine Landſchaft ain Aufſehen zehaben in allermaſſen wie auf Herzog Georgen, ſolang bis gemaine Landſchaft ain Landsfürſten annemen.

Abfertigung der Königlichen Majeſtät Botſchaft.

UF bemeldten Tag iſt beſloſſen der Königlichen Majeſtät zu ſchreiben, der Antwurt zugewarten und kain Verdrus zehaben, dan der Handl gros auch Land und Lewten vil daran gelegen wer und ſein Königlich Majeſtät ze bitten bey den Fürſten anzehalten damit nit Aufrur gemacht ſunder ſtill gehalten werde, wolten auch aufs furderlichiſt der Königlichen Majeſtät Botſchaft zuſchicken, darneben auch geſchickt zu der Fürſten Botſchaft und bitten laſſen kain Verdrieß zehaben, auch Königlich Majeſtät Botſchaft erſucht, Ir Majeſtät ze ſchreiben mit ſampt gemainer Landſchaft, das ſy alſo zethon zugeſagt und ſolch Brief nach Eſſens zur Königl. Majeſtät mit acht Sigeln und Betſchaften weg gefertigt.

Handlung mit Herzog Rupprechten kain Aufrur ze ſtiften oder frembd Folck in das Land zepringen.

NAch Eſſens gerathſchlagt zu Herzog Rupprechten ze ſchicken in ze bitten kain

Aufrur ze ſtiften oder frembd Folck ins Land zepringen oder yemand andern von ſeinen wegen ſolchs ze thon, nit geſtatten der Hofnung die Königlich Majeſtät der ſy dan geſchriben, zu der ſy ir tapfre Botſchaft ordnen wolten, wurden darein ſehen, damit die Fürſten vertragen, Land und Lewt bey Frid und Son beleiben und vor Verderben verbut werden. Daneben auch von Herzog Rupprechten zu begern, wes ſich gemaine Landſchaft Land und Lewt zu ime verſehen ſolt.

Am bemelten Tag haben bed Herr Wolf ir Pflichtbrief horn laſſen, die von der Landſchaft vor benugig angenomen ſein.

Nachmals die Schreiber Hanns Eyſen und Wolfgang Beyſſer erfordert, die ſich angeſagt wie ſy Herzog Rupprechten Pflicht geton hetten.

Handlung mit Herzog Rupprechten kain Krieg anzefahen, auch niemand unerkanten bey den Stetten einzelaſſen allenthalben zubeſtellen und anders &c.

AM Erichtag vor Thome ze morgens verordnt allen Steten und Marckten auch den Ambtlewten zeſchreiben ein Aufſehen auf gemaine Lantſchaft zehaben und niemand unerkanten einzulaſſen, dan eben auch beſloſſen mit Herzog Rupprechten Red zehalten ſtill und kain Krieg anzefahen auch ſich Fürſtlicher Oberkait und Regierung nit unterſtehen, und wes er zu ſeinem Gebrauch nit bedorff, die widerumb haim ze ſchaffen, oder auf gemaine Landſchaft ain Aufſehen ze haben, die Ort Slos und Stet mit in zu beſezen &c. damit abgeſchiden.

Nach Eſſens ſeynd verordnt zu Herzog Rupprechten ze ſchicken und ze bitten herab aus dem Slos in das Zollhaus ze komen, als er dan geton. Nachmals der Auſchuß zu im gangen und ime die vorgeſchriben Urſachen von Artickel zu Artickel furgehalten, das er alles in Schrift begert, iſt im bewilligt und zugeben, darüber iſt verordnt Abbt von Kemſee, Herr Sigmund von Rorbach, Herr Wolf von Aham, Doctor Peter Baumgartner, Georg Trenbeck und Veit Beringer. Als die Geſchrift geſtellt, iſt die am Mitwuchen darnach gehort, darnach gen Seintal zu Herzog Georgen Sibenden gangen, und nachmals als ſolche Schrift ratificiert, allain von Herzog Rupprechten der Antwurt gewart.

Herzog Rupprechts Antwurt.

AM Freytag vor Weyhennachten umb ſibente Stund hat Herzog Rupprecht ſein Antwurt auf der Landſchaft begern in Schrift geben, daneben abermals gehört Herzog Georgen Brieff ſo er mit ſainer aignen Hand geſchriben, und groſſen Inſigel beſigelt hat.

Handlung mit Herzog Albrechts Botſchaft.

HAben daneben zu Herzog Albrechts Botſchaft geſchickt und begert ob ſy mit Gewalt abgefertigt wern und dabey das ſein Gnad ſtill halten wolle biſſolang bis gemaine Landſchaft ir Botſchaft zu der Königlichen Majeſtät ſend, und all Sach in Ruw ze ſtellen.

Antwurt Herzog Albrechten Rät.

NAch Eſſen haben Herzog Albrechts Rät die Antwurt geben, wie ſy von ſein Gnaden nit mit Gewalt abgefertigt wern, aber gemaine Landſchaft ſolt im ſchreiben, wolten ſy auch mit ſchreiben.

Mit was Form ain Geſchrift Herzog Rupprechten fürzehalten durch gemainer Landſchaft Verordneten geſtellt iſt.

AM Sampstag vor den heiligen Criſttag nach Eſſes, ein Schrift begriffen, Herzog Rupprecht ze antwurten. Nemblich das er ſich Fürſtlicher Oberkait nit ſol gebrauchen, desgleichen gemainer Landſchaft in irm Regiment nit Irrung thon, auch das er kain Stat, Sloß, noch ander Fleckken nicht ſoll in ſein Gwalt nemen oder yemand von ſeinetwegen ſolches geſtatten, und kain frembd Folck in das Land bringen auſſerthalb der Landſchaft bis zu Austrag der Sach, doch ainem yeden Fürſten an ſeiner Gerechtigkait unvergriffen, und welcher Fürſt von dem andern nit Recht nemen und gemaine Landſchaft überziehen und wider Recht tringen, ſo ſolte gemaine Landſchaft on Mittel dem Fürſten der Recht nemen und geben wolt ze Hilff und Fürdrung dem rechten Beyſtand thon, darauf hat Herzog Rupprecht ain Bedacht genomen.

Und alſo am Suntag dem Hailigen Criſtabend der Antwurt von Herzog Rupprechten gewart, als er zwen aus ſeinen Raten zu der Landſchaft geſchickt, in ſagen laſſen wie er ob der Antwurt ſiz, dermaſſen zugeben darab gemaine Landſchaft ain Wolgefallen empfahen ſolt. Es mochte aber der Zeit nit ſein bis morgn, darauf jedermann abgeſchieden.

Hat Herr Sigmund von Frawnberg aus Befelch Herzog Rupprechts all Stet und Prelaten nach Gewonhait des Reinſtroms auf den Heiligen Criſttag gen Hof geladen und alſo den heiligen Tag gerut.

Antwurt von Herzog Rupprecht.

AN Sant Steffans Tag nach Eſſes ſeind komen zu dem Ausſchus Herzog Rupprechts Rät und zuerkennen geben wie die Kön. Maj. im geſchriben und gebeten habe ſtill zehalten, das wolt er thon, und daſſelb der Kön. Maj. zu ſchreiben, darumb verer nit not thun werd auf gemainer Landſchaft Begern Antwurt zugeben, des ſich aber der Ausſchus beſwärt und geſagt was die Kön.

Maj. im geſchriben wiſſe er ſich wol zu halten. Aber ſy handelten nit von der Kön. Maj. ſunder von Land und Lewt, auch von gemainer Landſchaft wegen, wern in auch ſolchs zu thon ſchuldig und wolten nochmals auf die eingelegten Artickl irs Begerns Antwurt gewarten was ſy ſich doch zu ime verſehen ſolten, und damit abgeſchiden.

An Sant Johanns Tag umb ſibende Stund haben Herzog Rupprechts Rät dem Ausſchus ain ſchriftliche Antwurt geben die verdunckelt geweſen, und nit angenomen iſt, ſich daneben veraint ain Schrift mit etlichen Zuſaz zubegreiffen.

Handlung und Beſwärung durch etlich mit und gegen Veiten Beringer der Reiter halben zu Ingelſtat ausgeſchaft.

AN bemelten Sant Johanns Tag iſt Veit Beringer, von Herr Adam von Torring, Herr Wilbolten von Schaunberg und dem Hofmaiſter mit Reden angefochten worden, der Mainung wie ſich die von Ingolſtat ungebürlich gehalten, das ſy die Reiter mit Gewalt ausgetriben, und von einander getailt hetten, neben in mit gladen Büchſen und geſpanten Armbroſten gangen, ir Wägen und Bündl beſucht, das doch frumen Edellewten ſchimpflich wär auch daneben Herzog Rupprechten bey zwaihundert Vas Wein und hundert centen Schmalz auch Ochſen und anders Zemes genomen das Herzog Rupprecht umb ſein aigen Gelt erkauft hett, und mit dergleichen Worten.

Antwurt von Beringer darauf.

DArauf Beringer geantwurt, er hielte darfür das die von Ingolſtat nit ſo unbeſchaidlich gehandelt hetten, ſonder weſten das zu ſein Zeiten wol zu verantwurten. Wol were vor Augen das die Reiter vil ſelzamer unfridlicher Red getriben, es hetten auch gemaine Landſchaft Herrn Bernhartin von Staff auch Burgermaiſter und Rat geſchriben die Stat Ingolſtat in hut und wolverwart zehalten, bis zu Austrag diſer Irr, doch jeden Fürſten an ſeiner Gerechtigkait onvergriffen, deßhalben ſich und billichen gemaine Stat unpartheyiſch gehalten und die Reiter aus ſolcher Urſach ausgeſchaft haben. Dann der Kuchenſpeys halben, hett man Lewt zu Verhutung des Gſloß verordnt, dieſelben mieſt man mit Speis und ander Notturft verſehen und geſchee allain ainem kunftigen Fürſten ze gut und nicht ze nachtail.

In mittler Zeit iſt Herr Seiz von Dorring aus dem Rat verlorn, der on Urlaub in der Nacht weg gen Burckhauſen geriten.

Zuſagen Herzog Rupprechts Rät auf Begern der Landſchaft.

AM Kindles Tag haben Herzog Rupprechts Rät auf vil Unterred zugeſagt und der Landſchaft Begern verwilliget, wie dan dieſelb Verwilligung hernach mit der Leng begriffen wird, das alſo gemaine Landſchaft frewdenreich angenomen hat. Nachmals von dem Regiment Red gehalten und zu verordnen in das Niderland gen Landshut ſechzehen aus allen Stenden desgleichen gen Burckhauſen acht, und in das Oberland acht.

An Sant Tomas Tag in Feirn iſt ain ganze Landſchaft zeſamen komen und in durch den Ausſchus entdeckt alle Handlung vergangner Wuchen und daneben horn laſſen den Vertrag zwiſchen Herzog Rupprechts und der Landſchaft, ſo der Ausſchus bis auf Bewilligung gemainer Landſchaft beſchloſſen.

Nachmals die erwelten zu Kön. Maj. Botſchaft, auch daneben in entdeckt die Regenten ze ſezen. Das in alles wol gefallen.

Beſchlieſſung des Regiments.

NAch Eſſens ſeind alle Stend auf das Haws und ieder Stand beſunder kommen, und Befelch gehabt die Regenten zuerweln nemlich der Adel acht, die Prelaten vier, und die von Steten vier, und alſo geordnt, das ſechzehen Perſon zu Landshut regirn, und die ſelben ſollen nachmals acht gen Ingolſtat und acht gen Burckhauſen ordnen und fürnemen, und aus den Stenden wie von Alter herkomen iſt, und was an dem End zeſwär ſein wurd ſollen ſy daſſelb an das Regiment gen Landshut gelangen laſſen, und alſo abgeſchiden.

Am Sampstag darnach ſeind ſy umb ſibende Stund in die Rät komen und ain Königlichen Brief verleſen, des Innhalt die Botſchaft zu Königlicher Majeſtät fürderlich zeſchicken, und dieſelben gen Augsburg beſchiden.

Verrer iſt der von Ingolſtat Brieff irer Entſchuldigung der Wein, Schmalz, Fleiſch und anders verleſen worden, ainer den andern angeſehen und niemand nichts dazu geredt.

Als des Bunds Botſchaft urlab genomen haben ſy Glaits begert und darneben geoffnet, das auf Herzog Albrechts Erſuchen auch ſein Gerechtigkait ſo er fürbracht, das der Bund, ſo ime Gott hilff, zugeſagt nach allem irem Vermügen mit Leib und Gut zethon, gebetten das zuverhutten.

Darneben Offenhaimer Rentmaiſter eröffnet die Pflicht, desgleichen Herr Hans von Cloſen, Herr Seiz von Dorring und Hanns von Podmen, die ſy Herzog Georgen in Leben gethon hetten, anbracht, ſich erbotten, das ſy gern ainer Landſchaft warten wolten, wa ſy derſelben irer Pflicht ledig weren, darauf begert ains Bedachts bald darnach, Offenhamer gemainer Landſchaft zugeſagt.

Nach Eſſen um ain Stund ſeind Herzog Rupprechts Rät komen ſich widerumb mercken laſſen, ſy wern des Zuſagens noch nit gar ains, deshalben ain Bedacht genomen verrer mit Herzog Rupprechten davon zu handlen, bis morgen Nachmittag wolten ſy Antwort geben, des gemaine Landſchaft hart erſchrocken wider die vorergangen Handlung und ir Zuſagen bedacht zunemen.

Und alsbald neben ſolcher Handlung iſt Botſchaft gemainer Landſchaft komen, wie die Würzburgiſchen Reiter, ſo zu Ingolſtat ausgeſchafft worden ſein, ze Fues in das Slos Burckhauſen komen, und ain gros Geſchray und Verwundern darumb geweſen, darab gemaine Landſchaft ain Verdrieſſen gehabt und alſo nit vil ausgericht und damit abgangen.

Abfertigung Herzog Ulrichs von Wirtenberg und des Bunds zu Swaben Botſchaften.

Mitlerzeit ſeind Abbte zu Nidernaltach, Herr Georg von Fraunberg, Wolfgang von Aham, Herr Joannes Adelman Commenthur zu Plumental und Veit Beringer zu Herzog Ulrichs zu Wirtemberg und des Bunds Botſchaft geſchickt, In den Abſchid geben, wie gemaine Landſchaft ir Botſchaft zur Kön. Maj. ſchicken wolt, ſy gebeten zu verhelfen damit die Fürſten gutlich vertragen wurden, das ſy ze thon zugeſagt, darauf in Herr Wolf von Weichs zugeſchaft ſy zu belaiten, wer wol etlicher Mainung geweſen, ſy aus der Herberg dem Bund zu Eern zu löſen, das Herr Sigmund von Frawnberg frey abgeſchlagen mit den Worten: ſi wern alwegen wider das Haws Bairn geweſen und noch mechten ſies gar verdilgen, ſy tätten das gern, und er wolte ſeins Gelts oder mit ſeinen Willen in gar nichts geben.

Am Suntag der Heiligen Beſchneidung Abend umb zwelf Uhr ſeind die Brief gemainer Landſchaft von allen Stenden zugeſchickt bey der Landſchaft zu beleiben verleſen worden, und alsbald Caſpar Morhard Rentmaiſter im Oberlande anzaigt, die Pflicht ſo er und ſein Mitgeſell Ulrich Albersdorffer, Herzog Georgen und nachmallen an ſeiner Stat Herr Sigmunden von Frawnberg, Herr Adam Dörringer und Herr Aſm von Seybolsdorf geton haben mit dem Befelch auf die drew ain Auffſehen zehaben, und wa ſy ir Pflicht ledig gezelt wolten ſy bey gemainer Landſchaft gern ſein, daneben ſich und ſein Mitgeſellen entſchuldigt der Würzburgiſchen Reitter halben die zu Ingolſtat dannen geſchafft weren, daneben auch wie in ain Brieff zugeſchickt wer Vleis zuhaben damit ſy lenger bliben, nemblich von Herrn Sigmunden von Frawnberg, Herr Adam von Törring und Herr Aſm von Seyboldsdorff, den ſy dan globt haben ain Auffſehen zehaben von den wer in befolhen die Reiter ze Newburg ainzebringen, da hat man ſie nit wollen ainlaſſen, haben ſy umb ein Knecht gebetten, das ſy in Kraft ir Pflicht willig geweſen, der ſy zu Marxham übergefürt und in Anlaitung geben die Reiter in das Land ze fürn und Zerung frey ze halten. Darauf Herr Sigmund geantwurt; er geſtund des Briefs und wer in und ſein Geſellen zu Red ſeze, wiſſe er wol zuverantwurten.

Darnach ſein komen Herzog Rupprechts Räth wolten ain Antrag machen in den Artickel kain frembd Folck in das Land zefurn &c. darin vil gehandelt und doch zu lezt endlich beſloſſen dabey zubeleiben des Inen der von Sicking Hofmaiſter, Herr Wilbolt von Schamberg und Herr Adam von Torring ain Bedacht genomen an Herzog Rupprechten ze bringen, und vil ſelzamer Red darneben triben. Iſt auch der von Ingolſtat von der Reiter und Liferung wegen vil Red beſchehen.

Das Stewrgelt betreffent.

Darneben iſt begert das Stewrgelt, ſo hinter Herzog Georgen in Behabnus weiſe gelegt, und in das Slos Landshut geantwurt worden, darauf iſt ze Antwurt gefallen: es gehöre in Namen und von wegen Herzog Georgen ſeins Swehern, dem ſolch Stewrgeld zugeſagt ſey, Herzog Rupprechten zu, darauf gebeten ime das Verfolgen und Innen zelaſſen.

Antwurt des Ausſchus: es ſey Herzog Georgen ain Stewr zugeſagt, umb gemainer Stat Noturft willen, das durch in und bis auf heutigen Tag nit verfertigt, darauf die Stewr gemainer Landſchaft an das Ort gelegt ſey, Inhalt Brief und Sigil darzu auch die verordnten Stewrer die Schlüſſel hetten, Herzog Rupprecht möchte auch das nit verfertigen, das Herzog Georg het ſollen und mogen thon, dan er wer durch gemaine Landſchaft noch nit für den Fürſten erkent, dem Lande darauf gebeten, gemainer Landſchaft darinn kain Irrung zethon ſo were ain Landſchaft erbietig dem künftigen Fürſten erbre und redliche Rechnung ze thon. Darauf abgeſchieden ſolches an Herzog Rupprechten zebringen.

Moroltingers Handlung von des fundnen Briefs wegen.

Anno Domini fünfzehenhundert im vierdten Jare am Tag der Beſchneidung unſers lieben Herrn um achte Stund des morgens iſt ain Brief vor der Ratſtuben funden und verleſen worden, die Mainung inhaltent: wie die vom Ausſchus weſten das ſy von allen Stenden zugeſagt ain Man ze ſein und welcher von in ſez, den ſolt man den Kopf abhawen oder zum Laden auswerffen, nun weren etlich unter in, der Georg und ſein Geſellen die es nit halten, und wuelten unter in umb wie die ſew, und was ſy berinden redten, das ſagen ſy all hinauf Herzog Rupprechten; und hetten die zwai Sloß übergeben, es torften auch die von Prelaten und Stetten vor in nit reden, es were ze furchten ſy wurden von in verraten, ſy wern hencken wert, das ſy darein ſehen oder ſy wolten ſy ze Stucken hawen &c. der Besluß deſſelben Briefs: ſy wollen ſich nit nennen, Ir wern aber ſo vil das ſy all an das Papier nit mochten geſchriben werden.

Als Herzog Rupprecht in all Artickel verwilligt hat.

Am bemeldten Jars Tag ſind komen Herzog Rupprechts Rät und entlich all Artickel wie dann nachfolgend die Verſchreibung inhelt, verwilligt, daneben auch abermals das Stewrgeld als ſein Gut verantwurt.

Das alſo gemaine Landſchaft abermals mit Frewden empfangen und die Bewilligung der Artickel gern gehort, aber der Stewr halben das verantwurt wie vor und aufs lezt begert davon XXXII. M. Floren, doch inen an den andern Tail onentgelten der in auch billich zuſtee, darauf begert ains Bedachts.

Verantwurtung deſſelben funden Moroltingers Briefs.

HAben Herr Sigmund von Frawnberg, Herr Hanns Kloſner und Herr Asm von Seyboltsdorff ir Entſchuldigung thon auf den Brief ſy wern frum. Aber der den Brief geſchriben wer ain wiſentlicher Boswicht, und darauf des Briefs begert ſich darauf zubedencken; der in geben, doch das der widerum unvermayligt geantwurt, und niemand dardurch unfruntlichs zufugen oder durch ander geſtat werde.

An dem Tag hat Caſpar Morhart ſein Ambt aufgeſagt.

Auch Herr Adam aus aim grolleten Herzen mit Veiten Beringer geredt, wie die von Ingolſtat auf ain Tag ye zehen Stuck rots Wiltbrets fahen, dabey begert darob ze ſein das der Wein, Smalz und anders nit zerriſſen werd. Dann es gehor Herzog Rupprechten zu. Iſt durch Beringer wie vormals auch geſcheen wol und geburlicher geſtalt verantwurt.

Unſer lieben Frawen zu Altenöting Gelt und Clainot ſo ir zugehorig iſt, betreffend.

ZU lezt hat Brobſt Johanns zu Altenöting ſich vor gemainer Landſchaft beclagt, wie Herzog Georg von der Kirchen zu Altenöting genomen hab, erſtlich XX. M. flor. nachmals LX. M. Guldin gen Burckhauſen gefurt, mer ſiben Zenten XI. tt. an ringen prochem Gelt, darauf begert zuverfugen das ſolch Gelt nit verkert ſunder der Mutter Gottes aufgehaten werde.

Nach gemainer gehaltner Landſchaft zu Landshut Beſluß. Begerung ihnen gehorſam ze ſein.

UNſern gunſtlichen und fruntlichen Dienſt zuvor. Nachdem der Almächtig Gott den durchleuchtigen Fürſten, weiland unſern gnädigen Herrn Herzog Georgen loblicher Gedächtnus aus diſer Welt erfordert hat, der ſeiner Sele gnädig und barmherzig ſein wolle, und nun Erbſchaft halben ſeiner Fürſtlichen Gnaden Land, Lewt und Gut zwiſchen der Fürſten Irrung und Zwitracht ſich halten deshalben der Fal, auch die Irrung geburlich gemainer Landſchaft auflegt, darein ze ſehen damit Land und Lewt dannoch mit Ausrichtunge der Notturft verſehen werden, iſt durch uns in gemainer Landſchaft erwegen, das billich all Amplewt doch unvergriffenlich ains jeden Fürſten Gerechtigkait bey der Pflicht, damit ſy obgedachtem unſern gnädigen Herrn verwant geweſt ſind bey iren guten Trewen zuſagen ſollen, mit denſelben iren Ambten und Dienſten, auf gemaine Landſchaft, oder die von gemainer Landſchaft zu Verwaltung des Lands verordnt werden, niemants andern gewertig ſein ſollen ir Aufſehen haben bis zur Austrag oder weiter der Landſchaft, oder irer verordnten Befelch. Dieweil dan die Pfleger und Ambtlewt ſo dismals hie geweſen, und auf unſer Erfordern vor uns erſchinen ſein, ſolch billich zuſagen gethon haben, und daneben beſloſſen iſt das allen und yeglichen Amptlewten ſo iezt mit hie ſein, ſolchs dergleich durch ir Zuſchreiben, unter irn Sigln auch zu thun, auch Stetten und Marckten geſchriben werde, damit Sloß Stett und Märckt mit vleiſſiger Wacht, auf und zuſperen, aus und ainlaſſen bey Tag und Nacht in guter Warnung gehalten und verſehen werden und dermas gemainer Landſchaft und den jenen ſo von gemainer Landſchaft geordnt werden, auch gewertig ſein, und ſunderlich das niemand unbekanter weder zu Roß noch zu Fuß, zuvor nicht hauffenweis noch auch ainzig on ſonder Verſehung mit Glubden oder in ander weg, damit man Schadens und Nachtail von denſelben vertragen beleib, aingelaſſen werde. Demnach iſt unſer Mainung und Begeren von gemainer Landſchaft wegen an ewch, ir wollet uns des Ewr zuſagen unter Ewrm Inſigel auch Zuſchreiben, und die Verſehung in ewer Stat obgeſchribner Mas halten, und alſo Ewr Aufſehen auf niemand andern, dan auf gemaine Landſchaft und derſelben verordnten zuhaben, was ir auch zu ſolcher Verſehung Mangel het, Inn Schrift berichten, des wollen wir uns der Billichkait nach, als ir des auch Ew ſelbs ſchuldig ſeit, ungezweifelt zu euch verſehen, und begeren des Ewr furderlich Zuſchreiben und Antwurt bey diſem Boten. Geben unter der hernach benenten Herrn Kilian Abbte zu Nidernaltach, Wolfgangen Grafen zu Ortenberg, Johannſen von Aichberg, Herrn zu Halls und Vincentien, Scharſachers Burgermaiſters zu Landshut Botſchaften, der wir die andern von gemainer Landſchaft uns hierinn mit gebrauchen ausgangen. An Montag nach Lucie virginis. Anno &c. Tercio.

Weilend des durchleuchigen Hochgeborn Fürſten unſers gnedigen Herrn Herzog Georgen von Bairn loblicher Gedechtnus gemaine Lantſchaft yez zu Landshut verſamelt.

Den Erſamen und weyſen unnſern ſundern lieben und guten Frunden Burgermaiſter Rat und Gemainde der Stat Ingolſtat.

Antwurt auf das vorgeſchriben gemainer Lantſchaft Begern von Rat und Gemain.

ERwirdig, wolgeborn, geſtreng, Edel veſt auch Erſam weys unſer gar gehorſam willig und fruntlich Dienſt zuvor berait gnedig und gunſtig lieb Herrn und Frund.

Uff Ewr Gnaden geſtreng veſt und weyshait Schreiben und Befelch uns mit ſeiner Inhalt geton, wie wir uns halten, und das wir auf Ew als gemaine Lantſchaft ain Aufſehen haben ſollen, mit mererm Inhalt vernomen, dieweil aber daſſelbig Schreiben unter andern vermag, das ander dermaſſen Ew. als gemainer Landſchaft auch zugeſagt, und bewilligt haben, demſelben nach, iſt unſer Erbieten uns auch und dermaſſen, das uns nicht zuerweyſſen komen ſolle Inhalten, nachdem wir aber ditzmals uns der mengelhalben wie begert ſo eilends nicht entſchlieſſen mogen, ſo wollen wir uns doch fürgeſezt haben dieſelben zu ſein Zeiten Ewrn Gnaden geſtreng veſt und Weyshaiten nicht zuverhalten der Zuverſicht uns ſolchs gnediglich und gunſtlich zewenden, und uns hiemit derſelben Gnad und Gunſt befelhent. Geben unter der Stat Ingolſtat Secret Inſigel verſchloſſen am Freytag nach Thomæ Apoſtoli anno Domini &c. tercio.

Burgermaiſter, Rat und Gemaind
der Stat Ingolſtat.

Den Ehrwürdigen, Wolgebornen, Geſtrengen, Edeln, Veſten, Erſamen und Weyſen gemainer Landſchaft yezo zu Landshut verſamelt, unſern gnedigen gunſtigen lieben Herrn und Frunden.

Antwurt Königlicher Maiſtet auf gemainer Landſchaft Begern etlicher Artickel.

Maxmilian von Gotes Gnaden Romiſcher Kunig &c.

EDeln, Erſamen, andächtigen und lieben getrewen. Wir haben Ewr Schreiben uns yez geton habt, das datum ſtet zu Landshut an Montag nach Lucie verleſen und vernomen, und als ir darin antwurt die Urſachen, derhalben ir uns auf unſer Werbung durch unſer Räte, Hainrichen Grafen zu Hardegk, Schenck Chriſtophen von Limburg, Lenharten von Frawnberg und Wolfgangen von Zilnhart Tumdechant, in der Sachen beruret weiland unſers Obeims Herzog Georgen zu Bairn gelaſſens Land, Lewt und Gut, an euch gethon, auch auf unſer Königlich Mandat euch durch dieſelben unſer Rät uberantwurt, bisher nit antwurten mögen habt, wie ir aber in täglicher Iebung und Handlung ſeit und auch befliſſen wollet die Sachen zum furderlichiſten entsloſſen zuwerden, und uns alsdan neben unſern Räten in aigner nambafter Botſchaft Ewr Antwort zuberichten mit untertheniger Bitte ſolchen Ewren Verzug nit ze misfallen anzenemen &c. Ab denſelben ewren Schreiben haben wir diſer Zeit gut Benügen und wollen alſo Ewrem Erbieten nach Ewr Botſchaft warten &c. Dan als ir weiter an uns begert mit den Hochgeborn Albrechten, Wolfgangen, und Rupprechten Pfalentzgraven bey Rein und Herzog in Bairn unſern lieben Swager Obem und Fürſten zuverſchafen und zuverfugen mit gewaltſamen Taten nichts gegen einander fürzunemen, damit Krieg und Aufrur vermitten auch Land und Lewt unbeſchedigt und unverderbt beleiben, welche Ewr Mainung und Begern uns inſunderhait an euch wolgefallet, haben uns auch alwegen zimlichen und redlichen erbern Gemuts zu euch verſehen, und zu ſambt denſelben wir ſelbs in dem fahl ſeider und ſich der begeben hat für und für bedacht, und ſo vil wir imer gemuets oder geſtalt procediert und gehanndelt, damit wir nun die Partheyen auch vor Emberung Aufrur und Krieg und Verderbung enthalten mochten, darzu wir danocht die Bull wie euch des gleichen gueten loblichen Sünns verſten, allen muglichiſten Vleis und Ernſt gebrauchen, an uns kein Mwe erwinden laſſen, und ob Gott wil, mit Euer Botſchaft, ſo die zu uns komt als Römiſcher Kunig Ewr obriſter rechter Aigenthums und Lehenherre alles das uns, dem Heiligen Reich, den Partheyen und euch allen geburen auch zu Eeren Friden Nuz und Guetem dienen wurdet furnemen auch handeln wollen, und wiewol wir unſern Oheim Herzog Rupprechten vormals ir begert geſchriben und geboten haben, ſo ſchreib wir doch ſeiner Lieb auf Ewer Anſyñen hieneben nochainmal, darauf wir uns ungezweivelt verſehen, ir wolt denſelbigen und unſern vorigen Geſchriften nackkomen. Darzu wollen wir bey unſern Swager und Obeim Herzog Albrechten und Wolfgangen auch verſehen, und begern demnach an ewch mit Erneſt und ſundern Vleis, ir wolt ewer fürgenomne Botſchaft deſto eher fürdern und mit guter zimblicher Antwurt zu uns abfertigen, auch dieſelbe in kain Leng verhalten, auf das die Partheien entzwiſchen nit in Verdries bewegt werden, dardurch wir unſern Willen ainicher Unrät oder Irrung auferſten mocht, als wir zu euch als frumen gehorſamen redlichen Untertkanen gruntlich verſehen und verlaſſen. Das wollen wir in allen Gnaden gegen euch bekennen und zu gut nimer vergeſſen, geben zu Ebing am XXII. Tag Decembris anno Domini im dritten, unſers Reichs des Romiſchen im achtzehenden Jaren.

Per Regem proprium.

Ad mandatum
Domini Regis proprium.
Lang.

Den Edlen Erſamen andechtigen unſern und des Reichs lieben getrewen den drewen Stenden gemainer Lantſchaft des Fürſtenthumbs Bairn ſo weiland Herzog Georg zu Bairn zugehort haben und iez zu Landshut verſamlet ſein.

Entſchuldigung der Wirzburgiſchen Reiter und anders durch die von Ingolſtat gehandelt, als ſy die ausgeſchaft haben.

UNſern fruntlichen Grus und Dienſt zuvor lieben Frund. Nach Abſterben des Hochgebornen Fürſten unſers gnädigen Herrn Herzog Georgen &c. haben wir und nit unpillich bisher merckliche ſwäre Sorg und Burg getragen zuvordriſt angeſehen, ſo unſer gnedig Herrn Herzog Albrecht und Herzog Rupprecht bed Fürſten, umb ſeiner Gnaden verlaſſen Land Lewt und Gut als vermaint Erben in mercklicher groſſer Anforderung des Kriegs und der Irrung noch unentſchiden ſten. Dieweil aber ſolche merckliche Zwihellung und Irr beder Fürſten noch unausgetragen, und doch in Leben egemelts unſers gnädigen Herr Herzogs Georgen loblicher Gedächtnus ain Zewg von dem Biſchove zu Wurzburg, irer beder Gnaden Verſtant nach ain Zait hie gelegen, damit wir dan von kainen Fürſten fur partheiſch verſtanden, das wir ain fur den andern ainich Gerechtigkait, oder Urſach derſelben geben wolten, ſo haben wir ſy aus ſolcher und kain andern Urſachen am Sampstag durch Graf Balthas von Swarzburg und Ulrichen Alberſtorfer mit gutem glimpf Weg raiten heiſſen, als wir aber deſſelben Tags das Thunathor versloſſen und in acht gehalten, haben wir ſy nicht mit ganzen Haufen ſondern ye ein Rot bey XX. miteinander zum Hardertor ausgelaſſen, daneben nichts minder die Stat mit ainer Anzal Geriſter ze Fus unter den Torn und in Hawſern guter Warnungs weiſe, daneben auch die Thunabruck in hut gehalten, ob ſy ainen Hagken slahen und hinter der Stat hinumb ziehen wolten, wir in ſolchs nit geſtat wie wir dan den Thoman Fuchſen ſo auf das Thunathor zugeriten, auch zeruckgewiſen haben, der mit den andern auf Newburg zugeritten, daſelbs man ſy nit einlaſſen wellen, ſeien ſy als wir uns durch Georgen Uberreiter, ſo wir angeſtern in nachgeſchickt, und forſch ze haben ernſtlich Befelch geben haben, uns ſolche Kuntſchaft bracht, das ſy zu Newburg nicht eingelaſſen, ſunder durch der Rentmaiſter Knecht ainen, und den Richter von Renhartzhoven, uber die Brucken zu Marxham, nachmals gen Burckam zugefurt, daſelbs ſein ſie die Sampstags Nacht gelegen und des Suntags geſtern auf Wolnzach zuritten der Meinung gen Freiſing zereiten. Mitlerzeit iſt deſſelben Tags, als ſy ausgeritten ſein Herr Sigmund von Thungen bey Renhartzhoven in einer Greppen ain Fues abgefallen, der zu Newburg, und noch ain Knecht aus irem Zeug, ſo bey Burckham ain Knoden ausgefallen auch daſelbenhin gefürt und bed unter Maiſter Michels Banden ligen. Uns iſt auch nechten zu Abends ſpat Kuntſchaft komen, das ain mercklicher raiſiger Zeug auf den Bainen, des willens ſeyen wa ſy mogen uber die Thonaw abwartz zu ziehen, das haben wir gen Newburg verkund ſolches bey in auch zu Marxham dermaſſen zu beſtellen, damit yemand übergelaſſen, dann wir die Nacht Arbeiter an der Thunaw ain Joch abzetragen gehabt, damit ſy weder bey Tag noch Nacht ſo eyllends nicht ubermogen, wollen auch ſolchs nit geſtatten, und uns alſo halten, damit wir von kainen Fürſten ſeiner Gerechtigkait verlezt ſein, nicht verſtanden noch darfür gehalten werden, auch von gemainer Landſchaft ſolchs kain Nachred, Shmach, Schand oder Schaden erlangen ſollen. Wir haben auch zu Verhuettung ſolchs furgeſchlagen und eilends zethon zwu Schlagprucken aine von der Stat, und die ander gen der Stat aufzuziehen, und darzu von ſtarcken Holzwerck ain Hewsle darin etlich Buchſen und Armbroſt Schüzen zu ſorglichen Zeiten ir Aufenthalt und Wonung haben mogen zu bauen, das wir nicht allain der Stat, ſunder dem Land ze gutem fürgenomen. Wir haben auch angeſtern bed Stingelhamer Hauspfleger, Gegenſchreiber Martin Mair, die Torwärtl und all Wachter zu Hoff, desgleichen ain Buchſenmaiſter in Pflicht genomen von gemainer Stat wegen getrew und gewertig zu ſein, das ſy auch mit uns heben und legen ſollen, als wir dan ſolchs diſen Lewfen nach nit fur unzimlich achten.

Wir haben uns auch unterſtanden, und achten es auch darfür nicht unbillich was übrigs an Schmalz, Ochſen, Wein und andern verhanden ſolchs in diſen ſwären Läwffen nicht aus der Stat zelaſſen, ſundern zu Aufenthalt gemainer Stat bis zu End bey uns zubehalten, Albersdorffer iſt vor dem Zewg michterweg geritten, nachmals Graf Balthas mit dem Gezewg. Wir haben auch beſtelt und wollen das Richter ſeins Ambthalben wiewol im ſolchs zuverwalten von gemainer Landſchaft bevolchen, das er vor Liechtmeſſen nichts handeln ſol. Dan ir wist aller Gezangk, Unrw und Unluſt zwiſchen der Herrſchaft, und gemainer Stat iſt alweg aus dem Gericht entſprungen, wollen wir nach unſerm höchſten Vermugen zu ſein Zeiten fürkomen. Wir ſpeiſen auch die auswendigen ſo wir herein an die Wach erfordern im Gsloß, achten auch darfür das wirs billich thon. Wir habent etlich Alatſpieß im Slos genomen dieſelben der Univerſität und andern armen Burgern, ſo nit Weer haben, ausgetailt, wir euch guter Mainung nicht verhalten wollen. Datum Nativitatis Chriſti anno ejus &c. quarto.

Bernhartin von Staff Freyherrn zu Ernfels Pfleger, Burgermaiſter und Rat
der Stat Ingolſtat.

Warnung gen Newburg von ains raiſigen Zewgs wegen.

An bed Rentmaiſter Burgermaiſter
und Rat zu Neuburg.

UNſern Grus und fruntlich willig Dienſt zuvor lieben Frund und gunſtiger Herr. Uns iſt glablich angelangt wie ain mercklicher geraiſiger Gezewg verhanden und auff den Bainen ſey uber die Thunaw ze kommen, dieweil unns dañ von gemainer Landſchaft geſchriben iſt niemand unerkanten bey uns durchzelaſſen haben wir bey uñs beſtelt yemands Land und Leut ze gut nicht uberzelaſſen, auch euch ſolchs dermaſſen zu Marxham zu beſtellen und andern Enden im beſten *und guter Mainung nicht verhalten wollen. Datum Eylends am Suntag dem Hayligen Criſtabend. Anno ejus &c. Tercio.*

Bernhartin von Staff Freyherr zu Ernfels Pfleger, Burgermaiſter und Rat der Stat Ingolſtat.

Antwurt auf vorgeſchribne Warnung.

EDler wolgeborner gunſtiger und gnädiger Herr auch fürſichtigen weyſen lieben Herrn und Frunde. Unſer fruntlich willig Dienſt zuvor. Ewr Schreiben uns iezt getan, wie Euch glaplich angelangt das ain mercklichen geiſtlichen Zewg verhanden und auf den Bainen ſey über die Thunaw zekomen, haben wir mit ferrerm Iñhalt vernomen, und darauf von Stund an, alsbald uns Ewr Brief zukomen, gen Rain *und* Graispach *geſchriben, zubeſtellen, und darob zu ſein, damit niemands uber oder durchgelaſſen werde, auch die Urfar abzuthun, und die Bruck zu Marxham in guter Achung zu haben, dieſelben Brief ſein heind Nacht bey aigner gewiſſer Botſchaft weg geſchickt, ſo wollen wir hie Inhalt Ewrs Schreibens des uber und durchlaſſen halber auch beſtellen, wolten wir ewch nit verhalten und ob euch füran dergeleichen oder ander Warnung zukomen und ir des Ee dann wir bericht wurdt, ſo wollent uns on alles Verziehen bey Tag und Nacht berichten, desgleichen wir auch thun wollen. Datum Newburg am hailigen Criſtag. Anno &c. quarto.*

Jobſt *und* Ulrich Alberſtorfer *und* Caſpar Morhart, *auch Burgermaiſter und Rate zu* Newburg.

Aber ain Verantwurtung vorgeſchribner und ander Urſachen halber.

An Wilholten Swaben Burgermaiſter und Veiten Beringer dazemal zu Landshut in der Landſchaft von der Stat Ingolſtat wegen.

UNſer frundlich willig Dienſt zuvor Erſam weis beſunder lieb und gut Frund. Ewer Schreiben Hannſen Wilden *Verweſer Burgermaiſter Ambts geſtern Mitwuchen Johañs Evangeliſte umb zwai Ur gethon, unter andern mit ſeiner Iñhalt als ob ain groß Gerüff unter etlichen dem Adel und* Hofgeſinde *gen Landshut komen ſey, wie wir die Wirzburgiſchen Reiter mit Gewalt ausgetriben, auch unſers gnädigen Herrn Herzog Rupprechten erkauft Schmalz und Wein desgleichen den Betzinger ain Kärn unbeſicht nicht haben wollen heraus folgen laſſen, zuſamt dergleichen vil ſelzamer Red, ſo zu Unfug der Stat Ingolſtat zugeredt worden &c. getrewer Mainung verſtanden, darab wir nit unbillich Beſwärung nemen, zuvorderſt angeſehen. Nachdem nicht allain uns ſonder den Edeln und wolgeborn Herrn Bernhartin von Staff Freyherrn unſerm Pfleger auch andern Stetten und Verwaltern des Oberlands von gemainer Landſchaft gleichförmig geſchriben und Befelch geſcheen iſt, übergriffen beder unſer gnedigen Herrn der Fürſten Gerechtigkait bey der Pflicht, damit wir weiland dem wolgeborn Fürſten unſern gnädigen Herrn Herzog Georgen loblicher Gedächtnuß verwant ſein geweſen, zuſagen ſollen auf gemaine Landſchaft oder die von gemainer Landſchaft zu Verwaltung des Lands verordnt werden, unſer Aufſehen zehaben, bis zu Austrag oder weitern der Landſchaft verordnten Bevelhe und auf anders niemand, mit Begerung ſolchs durch gemainer Stat Inſigel zuzeſchreiben, und damit Stet Slos und Märckt mit vleiſſiger Wach, auf und zuſpern, aus und einlaſſen, bey Tag und Nacht in guter Warnung gehalten und verſehen werden, wie wir dan ſolchs dermaſſen bewilligt und zugeſagt als wir uns auch ſolchs bey andern dermaſſen zethon verſehen haben. Uff ſolchs fugen wir Ewr Erſamen Weishait zewiſſen, das wir darfur wirs achten, ſolchen gemainer Landſchaft Befelh nicht unbillich gemainem Land und der Stat ze gut fur Augen genomen, wie wir Ew dañ, und es darfür halten das ſolchs dermaſſen andern Stetten im Oberland auch zugeſchriben, und damit wir von kainen Fürſten fur partheyſch verſtañden und aim fur dem andern ainich Gerechtigkait oder Urſach derſelben geben wolten, ſunder angeſehen, damit gemaine Landſchaft an irm Furnemen nicht verhindert wurden, ſo haben wir Würzburgiſchen auch auſſer Ubung der Gemaind durch Graf* Balthaſern *von* Schwarzburg *und* Ulrichen Alberſtorfer *Rentmaiſter glümpflich und mit Danckſagung, nachdem ſy ſich bey uns redlich als frumen Grafen, Rittern und Edeln wol gezimbt bey uns mit guten Lob gehalten, weg raiten haiſſen, als ſy dan geton, und uns nicht anders verſehen, dan das ſy auf Würzburg haimreitten, als ſy aber auf Newburg zukomen, und ſy doſelbs nicht eingelaſſen, ſein ſy durch der Rentmaiſter Ambtlewt zu Marxham uber die Bruck und auf Burckham zugefurt, doſelbs über Nacht gelegen, und als wir uns nach Geſtalt der Sachen beduncken, Zerung frey gehalten; Nachmals am Suntag gen Reichartzhoven komen, daſelbſt durch den Batzinger Kuchenmaiſter aus Zuſchreiben der Rentmaiſter auch Zerung frey gehalten, darab wir mercklich Beſwärung genomen, nachdem wir von gemainer Landſchaft Befelh haben niemand unerkanten durch und in das Land zelaſſen achten wir unſernthalben ganz ſwär, das wir gemainer Stat auf Befelh der Laudſchaft die Sorgfeltigkait tragen, die Prucken über die Thunaw auch Thor der Stat Schrancken Weg und Steg in acht zehaben, und ander ob uns wollen die ſelben die wir weder durch noch überlaſſen, Uberfuren und Zerung frey halten, dardurch wir ausgezeigt werden das uns kunftiglich zu Ungnaden und mercklichen Nachthail raichen mocht. Es iſt auch Thoman Fuchs nachmals auf Eyſtet zu komen, und des andern Tags auch zu Marxham über, und damit wir ſunder von andern Stetten im Oberland nicht zertrent, ſunder unter den Joch gleicher Burdin gehalten wurden, gedeucht uns gut ſein das ir bey den Geſanten* der Stet des Oberlands Handlung und Red gehalten, das wir Willen hetten, inen, ſo verr es in gefiel, zuſchreiben, oder das ſy ſolchs ſelbs tetten, nachdem ſy an der Grenitz gelegen, ob ſy ainigen Nachthail durch Geraiſig oder Fusfolck, das dem Lande ze ſchaden komen mocht horten, uns ſolchs furderlich zewiſſen thon dergleichen wa ſolchs an uns gelanget, wolten wir auch getrewlich und gern verfügen, damit wir gleichformig handelten das gemainem Land, auch uns ſelbs an unſern Eern und Trewen zufriden und guten komen mocht.

Dan der Wein und des Schmalz halben ſo unſern gnädigen Herrn Herzog Rupprechten zugehorig und ſein Gnad erkauft haben ſoll &c. wiſſen wir nicht umb, wolten uns auch ungern das ſein Gnaden zuſtund, zewider unterſten. Aber unſer gnediger Herr Herzog Georg loblicher Gedechtnus hat in ſein Leben etlichen Wein, auch Schmalz und ander Kuchin Speis zu Ingolſtat verordnt, das alſo nach ſeiner Genaden Tod überbeliben, daſſelb haben wir zu Handhabung gemainer Stat, und damit ob uns yemand in diſen ſweren ſorgfeltigen Lewffen benötigen, oder anichen Nachtail zuwenden wolt, dem kunftigen Landsfürſten und dem Lande zu gutem die Stat dardurch befeſtnen und hanthaben, als wir dañ unſern Eeren und Trewen nachzethon ſchuldig ſein.

Dan des Betzingers halben &c. er hat ſich unterſtanden ein gladen Wagen und nicht ain Karrn mit etlichen Feßeln, was darein geſchlagen iſt uns verborgen, aus der Stat ze furn. Dieweil uns angelangt, das dem Zoller und Hawspfleger etwas laut irer Zetel abgangen, das in zuverantwurten geſtanden, haben wir in gemain verboten niemand on Wiſſen unſers Burgermaiſters auszelaſſen, doch in aus Vertrawen und ſunder Begeren unſers Herrn Pflegers onbeſicht weggelaſſen von ſein Gnaden er auf Begern der farnden Habhalben den Ambtlewten die anzeſagen begert, hat er geantwurt, er hab die mit ainer Kreiden auf den Tiſch gezaichnet, laſſen wir die Ambtlewt verantwurten, dan was wir gehandelt achten wir ainem kunftigen Fürſten zegut, und nicht unbillich geton haben. Wir fugen euch auch ze wiſſen das ain mercklicher raiſiger Zewg zum Newenmarckt gelegen, das allerlay Folcks iſt doſelbs Herr Hainrich von Gutenſtain mit aim groſſen Zewg gegen Wald zugezogen. Es iſt auch der Vitztumb doſelbs mit zwaihundert Pferden an Sant Thomas Tag, als unſer Kuntſchaft ſagt weg geriten, und darnach bald mit funfzig Pferden wider komen, desgleichen iſt Herberg auff ain mercklichen raiſigen Zewg zu Blanckſtetten, Berching und Berngries beſtelt, wa es die Geſtalt haben was wir bey uns aufhalten und an andern Orten bey den Brucken in das Land ze ziehen, ubergelaſſen werden ſoll, wär uns ſwär auch zu beſorgen, das der Zewg dermaſſen uber die Thunaw gefürt werden mocht, darumb wölt darein ſehen, ſolt am lezten jederman liebs Kind, und wir die Feindſeligen ſein, mogen Eur Erſame Fruntſchaft bedencken was die Sach und wie ſwär es uns wer. Dan wir ye gern als frum Lewt, was gemainen Land ze gutem raichen handeln, und was darwider ſein möcht gern unſers Vermugens wenden wolten, das alles haben wir euch guter Mainung und im beſten nicht verhalten wollen, mögen auch leiden ſolchen unſern Brief, wa es Ew gefiel, gemainer Landſchaft furzehalten, und was euch der andern Stet halben fur gut anſehen wolt, uns ſolchs zuberichten, uns verrer in dem und andern darnach zehalten wiſſen. Datum an Pfintztag der unſchuldigen Kindlin Tag. Anno Domini &c. Quarto.

Burgermaiſter und Rat
der Stat Ingolſtat.

Erforderung die Verordnten in das Regiment gen Newburg.

Unſern guten Gonner Wilbolten Swaben Burger zu Ingolſtat.

UNſern gunſtlichen und fruntlichen Grus zuvor lieber Swab. Als jüngſt in gemainer Landſchaft Landen und Lewten zegut, als ir nun on Zweifel bericht ſeit, das Regiment zu unterhalten fürgenomen und uns als dem Haupt Regiment alhie befolhen iſt, verrer in das Oberlande, auch gen Burckhauſen etlich Regenten doſelbs die Noturft zu verwalten und zu handeln, zuverordnen, dazu wir dan euch und ander in das Oberlande gen Newburg erwelt und geordnt haben, demnach und in Craft des Befelhs ſo uns von gemainer Landſchaft geben, iſt unſer Begern an euch Ernſtlichs Vleis ir wollet Euch aufs Forderlichaſt mit Ewer Rüſtung gen Newburg, dahin dan ander ſo wir dermaſſen zu Regenten doſelbſthin furgenomen haben, auch beſchiden ſind, verfugen, doſelbs werdet ir, ſo ir all oder der merentail zuſamen kombt, durch unſer Schreiben an euch all des Befelhs, wes ir euch halten ſollet, finden und vernemen, und ob ir Ee dan die andern ains Tails, oder gar gen Newburg komen wurdent, das ir dann daſelbs verharret und bleibet bis auf der andern eur Mitregenten Zukunft, und verrer was ſich gebürt handlen helffet, des wollen wir uns alſo von gemainer Landſchaft wegen genzlich zu euch verſehen. Datum am Sampstag nach Erhardi. Anno &c. quarto.

Weiland unſers gnedigen Herrn Herzog
Georgen in Bairn loblicher Gedechtnus gemainer Landſchaft verordnt
Regenten zu Landshut.

Ains Rat zuſchreiben dem Regiment zu Landshut aus beweglichen Urſachen die Stat Ingolſtat ſelbs zuverwalten.

DEn Erwirdigen, wolgebornen, geſtrengen Edeln veſten Erſamen und weyſen unſers gnedigen Herrn Herzogs Georgen &c. Loblicher Gedächtnus gemainer Landſchaft verordnten Regenten zu Landshut unſern gnedigen und gunſtigen lieben Herrn und Frunden.

Erwirdig wolgeborn geſtreng Edl veſt auch Erſam weys unſer willig und fruntlich Dienſt zuvor gnedig und gunſtig lieb Herrn und Frund. An heut dato iſt unſern Burgermaiſter Wilbolten Swaben ain Brief von Eurm Gnaden und Gunſt und uns von ime zukomen, unter andern Inhaltend, wie er zu Verwaltung des Regiments und ander gen Newburg mit ſeiner Rüſtung doſelbſthin ze komen auch verrers Beſchaids zugewarten geordnt ſey &c. des wir uns und nicht unbillich beſwärn, nachdem weyland die Hochgeborn Furſten unſer gnädig Herrn Herzog Heinrich, Herzog Ludwig, und Herzog Georg loblicher Gedächtnus, und irer Gnaden vorvordern vil Aufſehes auf gemaine Stat Ingolſtat, als die Hawptſtat in Oberlande * gehabt, als wir auch ſolchs von gemainer Landſchaft ye und alweg befunden, wie ſy dann yezo in nechſtgehaltner Landſchaft erwegen das ſy die Regenten in die Hawptſtett Landshut und Burckhauſen geordnt, aber Ingolſtat als die Hawptſtat ſolt yezo auf Newburg, die ir Freyhait auf Ingolſtat wie ander Stet und Marckt erlangt in ſolchem fall gewiſen das uns, wie es dan bey andern von Prelaten Adel und Steten auch mocht verſtanden werden, zu Verachtung und Nachtail raichen, des gleichen bey den Gelerten der loblichen Univerſitet, hie auch nicht wenig Verachtung, Schimpff und Spot bringen. Bitten darauf Ewer Gnad und Gunſt gar mit hohen und ſundern Vleis die Regenten zu der Haupt-Stat Ingolſtat wie im Niderland beſcheen zuverordnen, mit den wollen wir ſovil uns zethon geburt, in Gehorſam und gutem Willen leben, und dermaſſen beweyſen das uns gegen gemainer Landſchaft auch inen loblich und unverweislich ſein ſoll, wa aber ſolchs nit geſchee, des wir uns doch angezaigter Urſach halben nicht verſehen, ſo wurden wir daneben nicht ſunder gemainer Stat Eer Nuz und Frumen bedencken, daſſelbig unſers Vermugens handhaben, bis ſo lang uns Gott der Herr ainen regirenden Fürſten verleiht, dem wir uns und Gott zuvor befelchen wollen, und warten deshalb Antwurt bey diſem Antwurter des Briefs. Datum an Mitwochen Anthonij, anno Domini &c. quarto.

* Intelligendum de illa parte ſuperioris Bavaricæ quæ Georgio Duci paruit.

Burgermaiſter Rat und Gemaind
der Stat Ingolſtat.

Antwurt auf das vorgethon Schreiben derſelb Verwaltung.

Den Erſamen weiſen unſer beſunder lieben Frunden Burgermaiſter und Rat der Stat Ingolſtat.

UNſer fruntlich und willig Dienſt zuvor Erſamen weiſen beſunder lieben Frunde. Wir haben Ewr Schreiben uns iezt gethon vernomen, und das Regiment euch in keinen Wege nie zu Nachtail ſunder in dem beſten und darumb gen Newburg geordnt, das erwogen und angeſehen worden iſt, das es doſelbſt den obern Ambtern neher gelegen und vormals durch die Fürſten alda Hof, auch alweg Hofgericht, Verhorung und vil Handlung gehalten worden ſey zu ſampt dem das die Rentmaiſter mit ſampt irn Schreibern der Hendel und Gelegenhait der Ampten bericht und den verordnten Regenten zu furderlicher Abfertigung der Enden wol erſprieslich ſein mugen, deshalb wir es noch alſo diſer Zeit beleiben laſſen, wo ſich aber hinfur begeben das unſers verſtens das Regiment zu Ingolſtat fueglicher und nutzlicher, dan zu Neuburg gehalten und deshalb Verenderung geſcheen ſolt, wolten wir dits ewrs Schreibens ingedenck ſein. Dan des Anhangs halben in den Beslus Ewrs Schreibens vermeldet, hetten wir uns gleichwol deſſelben auf ain Zuſchreiben, und gethon Zuſagen in gemainer Landſchaft beſcheen ſolcher maſſen bey euch nit verſehen, und wollen uns nicht ſunder der Billichkait nach an ſtat gemainer Landſchaft von der wegen wir Landen und Lewten das nuzlichiſt und beſt zubetrachten und zu handeln genaigt ſind, bey euch verhoffen ir werdet euch denſelben ze gut bemeltem Ewrm Zuſchreiben und Zuſagen nach wie euch wol gezimbt gehorſamblich und dermaſſen halten, als wir des zu Ewch getrawen, haben wir ewch guter Mainung nit wollen verhalten. Datum am Freytag nach Priſcæ virginis Anno &c. quarto.

Weiland unſers gnedigen Herrn Herzogs Georgen in Bairn &c. Loblicher Gedechtnus gemainer gelaſſen Landſchaft verordnt Regenten zu Landshut.

Das Regiment antreffent.

ERwirdig, wolgeborn, geſtreng, Edl veſt Erſam weys gnedig und beſunder lieb Herrn und Frund. Uns iſt auf unſer jüngſt gethon Schreiben das Regiment im Oberlande antreffent, Antwurt gefallen unter andern ettlich Gegenwurf, warumb und aus was Urſachen das geſcheen ſey, und daneben im Besluß unſer Verwilligung gemainer Landſchaft &c. fürbracht, haben wir mit ſeiner Inhalt vernomen, und ſein unſers Schreibens Inhalt noch wol bedächtig, das unter andern inhelt, das wir uns dermaſſen auch und unverweislich halten, das wir auch gern thon wollen, aber dabey furgeſezt und begert die Mengel gemainer Stat, der wir deſſelbenmals und noch nit gar entſchloſſen ſein, ze wenden. Als dan wol zubetrachten das ſolch Furnemen gemainer Stat nicht wenig nachtailig. Dieweil dan ye Ingolſtat im Oberlande ain Hawptſtat, daſelb auch mermals Verwaltung Fürſtlichs Stands und zu den Zeiten als zwiſchen Herzog Hainrichs und Herzog Albrechts des alten umb das Oberland Irrung zwiſchen ir entſtanden, das Regiment auch zu Ingolſtat geweſen, daſelbs dan ain lobliche Univerſität und Obhofgericht da gehalten Erfarung der Rechten

auch

nach ander Notturft mer dan zu Newburg, als ir ſelbs wol zuermeſſen habt, erfunden werden mag. Bitten hierauf abermals Ewr Gnad und Gunſt mit ſunderm Vleis wollen nochmals zu Eern der Fürſtlichen Hawptſtat Ingolſtat, die geordnten Regenten zu Verwaltung des Oberlandes her verordnen, das ongezweifelt nicht von uns allain aus vor und jezt angezeigten Urſachen ſunder von andern auch fur gut verſtanden und angeſehen werden möchte zu Herzen nemen. Wollen wir williglich und fruntlich verdienen. Datum am Erichtag vor Converſionis Pauli. Anno Domini &c. Quarto.

An das Regiment zu Landshut

Burgermaiſter, Rat und ain gantze
Gemain der Stat Ingolſtat.

Der obern Regenten Lang ſpizig Schreiben an Herrn Bernharten Staf und Swaben ausgangen.

WOlgeborner lieber Herr und guter Frund. Unſer willig fruntlich Dienſt zuvor. Wir haben Ewr Schreiben uns jüngſt gethan mit Anzaigung etlicher Urſachen ains Gutbedunken aus den ir vermaint ganz billich und zimlich ſey, das Regiment ze Ingolſtat und nit alhie ze Newburg zehalten, und fürzenemen Inhalt Ewrs Briefs &c. vernomen, und wiewol wir euch dazumal Antwurt geben ſo ward uns doch ain ander Brief von euch zugeſchickt die Mainung unter andern inhaltende, das ir deshalben unſern Herrn und Frunten, den Regenten gen Landshut geſchriben hett, darauf wir mit Antwurt bisher verzogen haben. Dieweil uns aber angeſtern widerumb Schrift von den ſelben Regenten zukomen ſind dabey wir vermercken das euch geſchriben und nochmals befolhen ſey euch zu uns anher zuverfugen, und das Regiment mithelfen zuverwalten. Nun hetten wir nit Beſwärung es were zu Ingolſtat oder hie, ſo wir aber vermercken aus der Regenten Schrift vor und yez an uns ausgangen, das durch ſy vorbetrechtlich erwegen iſt, das es uns allen, dem Lande Steten Märckten und meniglichen hie am nuzlichiſten und fugſamſten ſein ſoll, und gehalten werden mag, wie dan den von Ingolſtat zum tail, wie wir bericht ſind, in irn Antwurten zuerkeñen geben und angeſehen iſt, das wir zuvil Handlung von des Lands Noturft wegen, als die dergeſtalt der Handel nit wiſſen mögen, bey den Rentmaiſtern täglichen und alle Stund Berichtung entpfahen und erkunden, wie uns dan iez etlich Tag in vil Handeln, ſo wir zu Furdrung der Lewt abgefertigt, begegent iſt, auch ir Schreiber ſo ſy haben und des Forms bericht ſind, brauchen mieſſen, und das auch von Alter die Hofgericht, und Tagſazung alhie gehalten worden ſind, darumb dieſelben Regenten ongezweifelt im allerbeſten, die Verwaltung hieher furgenomen haben, doch mit dem Anhang, ob uns über ir anzaigt Urſachen und aus merern Grundhas gemaint ſein wolt, mit ſolchen Regiment zu Ingolſtat zuwonen, ſo ſezen ſy es in unſern Willen und Bedencken wie wir es zum beſten fürnemen &c. mit dem ſo wil uns nit geburen in ſolchen on Grundurſachen Enderung zethun, und ſo wir aber darauf unſer Verſtendnus aufs vleiſſigiſt erſuchen, ſo kunden wir in uns Grunds nit finden, darumb uns der Regenten Furnemen aus irn angezaigten Urſachen zu endern fugen will. Aber wol iſt mer Grunds vor Augen das durch ain mercklich Notturft das Regiment alhie zu halten, und iſt das auch aine: iezt Liechmeß werden all Amptlewt in Oberlande den Rentmaiſtern Rechnung thun, darbey unſer etlich als Beyſizer ſein, und die Amptlewt abfertigen und aus der Not in vil Hendeln und ausgeben, dariñ vil Amptlewt und ander diz Jar gehandelt haben, ſchaffen und handeln müſſen, des die Rentmaiſter ſelbs nicht thun wurden auch nit macht und ſwär zuverantwurten hetten, deshalben ine, wo wir nit bey der Hand wern in Rechnung vil Verhinderung geſcheen, daraus Nachtail entſteen möchte. So ſind auch bey inen die Salbücher, Regiſter, Brief, Unterricht und alle Handlung der Amptlewt, und ander Anſtöſſer in und auſſer Lands, darumb zu ermeſſen iſt das wir ſy zu der Notturft brauchen und bei inen wie vorſtet, Unterricht entpfahen ſollen. Die ſy uns nicht ſtatlich, wa wir nicht alhie ſein, thon mochten. So kan man ir Amptshandlung noch auch ir Hofgericht nit gen Ingolſtat ziehen, dan es wer wider der von Newburg alt Herkomen, und ungelegen dem Lande, wie von alter ermeſſen iſt, wir haben auch alhie zu dem Folck das wir diſer Zeit bedurfen weit und brait genug und ſeind dabey mit gnugſamer Notturft verſehen. Werden wir dan der Gelerten auf der Univerſitet doſelbs notturftig, als villeicht zu unſer Handlung wenig geſcheen mag, ſo ſind ſy bald zuerraichen. Aber unſers verſtehen, ſein wir von Unterrichtung wegen, der Rentmaiſter taglich notturftig, und mögen der zu unſerm Regiment minder entbern dan der Univerſitet, und vermainen den von Ingolſtat als der Hawptſtat damit kainen Schimpf zuzuziehen, und finden auch alſo aus den angezaigten Urſachen allen weder Fug weder Grund der Regenten Furnemen zuendern, aber wol trugen wir Sorg ſolten wir dañ on gnugſam Urſach verkern, uns mocht daraus bey dem Oberlande, dem es wie vorſtet am gelegenſten hier iſt, unluſt erwachſen, und wollen der Zuverſicht ſein, ir werdet euch zu Mithandlung und Aufrichtung des Regiments Land und Lewten zu gutem aufs furderlichiſt alher verfugen, und als Mitregenten helfen handlen, damit die Geſchefft ſo auf euch verharren ausgericht und abgefertigt werden, wa ir aber noch lenger ausbleiben ſolt, des wir uns nicht verſehen, ſo muſten wir es widerumb gen Landshut an die Regenten gelangen laſſen, auf das uns nicht Sewmligkait zugemeſſen werden möge, das haben wir euch im beſten nit wollen verhalten *und bitten des Ewr Antwurt bey diſem Boten. Datum Newburg am Erichtag nechſt vor Liechmes. Anno &c. Quarto.*

Verordnt Regenten zu Newburg im Oberlande.

Das in der obern Regenten zu Newburg willen geſezt iſt das Regiment oben oder ze Ingolſtat zehalten.

An Burgermaiſter Rat und Gemaind der Stat Ingolſtat.

UNſern gunſtlichen und fruntlichen Grus und Dienſt zuvor Erſamen weiſen ſunder lieben und gut Frund. Ewr Schreiben uns abermals geton, das Regiment im Oberland betreffent haben wir vernomen und euch vormals geſchriben, das wir auf gemainer Landſchaft Abſchid und Bevelch ſolch Regiment in das Oberland geordnt und gen Newburg beſchiden, des wir euch dan beweglich Urſach angezaigt, und euch das zu kainen Nachtail furgenomen haben, dieweil ir euch aber des beſwärt, und uns deshalben von den von Newburg auch geſchriben iſt mit anzaigenten Urſachen begernd ſolch Regiment bey in zehalten, ſo haben wir derſelben Ewr und ir Schreiben Abſchrift, auch der Antwurt, ſo wir euch auf Ewr jüngſt Schreiben vor dem deshalben geben haben, Copeyen den verordnten Regenten Oberlands gen Newburg zugeſchickt, und in dabey geſchriben, das wir es darauf zuerwegen in irn Willen ſetzen, ob ſy mit ſolchen Regiment zu Ingolſtat oder Newburg wonen wollen, das laſſen wir uns, was ſy zum beſten darin furnemen auch gefallen. Wolten wir euch guter Mainung nit verhalten. Datum an Pfintztag Pauli Converſionis. Anno &c. Quarto.

Verordnt Regenten zu Landshut.

Das Regiment verwilligt nach Oſtern gen Ingolſtat zu verordnen.

An die von Ingolſtat.

UNſern gunſtlichen und fruntlichen Grus und Dienſt zuvor lieben Frunde. Wir haben euch in vergangen Tageu, auf Ewer Schreiben des Regiments halben, ſo auf gemainer Lantſchaft Befelch von uns in das Oberland geordnt, und gen Newburg beſchiden iſt etlich grundlich Urſachen, warumb, angezaigt, und das euch ſolchs nit zum Nachtail noch Verachtung von uns geſcheen ſey, auch das wir ſolchs zuerwegen, den Regenten ſo ſy gen Newburg zuſamen komen, in irn Willen geſtellt haben &c. Dieweil uns aber deshalben noch mer gruntlicher und anſehlicher Urſachen furgefallen, auch das etlich Regenten zu Newburg, der andern warten ſein, ſo iſt an ſtat gemainer Landſchaft an euch unſer Begern, Ernſtlichs Vleis befelhende das ir Ewrn Burgermaiſter oder Ratsfrund Wilwolten Swaben, *den wir dan auch für ainen Regenten in das Oberland fürgenomen und geordnt haben, furderlich gen Newburg fertigt, und dahin wie wir im und andern geſchriben haben onverhindert und on lenger Verziehen kommen laſſet, ſolchs Befelhs auszewarten und das beſt Land und Lewten ze gut helffen zubetrachten, fürzunemen und zehandeln damit in den furgefallen Geſchefften, auch in den befelhen, der wir nun aus dem Oberland an uns gelangt vil hinauf geſchickt haben, und irer Zuſamenkunft gewarten, furderlich Ausrichtung geſcheen und Nachtail und Verſaumnus Landen und Leuten vermiten beleiben, Damit ir aber ſeht, das wir euch, wo es yendert fug hette, gern wilfarn wolten, ſo wollen wir euch iezt zugeſchriben haben, wo ſolich Regiment bis auf ſchieriſt Oſtern wern ſolte, das wir es nachmals etlich Zeit gen Ingolſtat auch verordnen wollen, uns auch darauf verſehen, ir werdet das zu Danck añemen, und merberurten Swaben an ſolichen unverhindert laſſen und das bey ime zu geſcheen verfügen als wir dañ dem Edeln Herrn Bernharten von Staff &c. Pfleger unſerm lieben Freund und Herrn, auch benanten Swaben deshalben hiemit auch geſchriben haben, des wollen wir uns von gemainer Landſchaft, und auff das zuſagen uns gegen unſer Pflicht geſcheen zu ine auch euch alſo gentzlich verſehen. Datum an Suntag nach Pauli Converſionis. Anno &c. Quarto.*

Verordnt Regenten zu Landshut.

Erfordrung Wilboten Swaben in das Regiment gen Newburg.

UNſern gunſtlichen und fruntlichen Grus und Dienſt zuvor lieber Swab. als wir auf Befelch gemainer Landſchaft in verſchinen Tagen dich und ander zu Regenten in das Oberlande verordnt, und aus anzaigten Urſachen gegen Newburg beſchiden haben, hetten wir uns verſehen du ſolſt auf ſolch unſer Zuſchreiben dir gethon nun lengſt doſelbſthin komen ſein, als wir dañ mer dan ainen Befelch an euch als verordnt Regenten benants Oberlands in Notturft Landes und Lewt gen Newburg geſchickt und etwie vil Brief ſchreiben laſſen haben, der Mainung das ſolch Ausrichtung und ander noturftig Handlung nachdem Landen und Lewten mercklich daran gelegen ſein will, von euch beſcheen ſein ſolt, ſo uns aber durch die Rentmaiſter iezt geſchriben iſt, das du noch die andern bishere noch gen Newburg nit komen ſeit, darauf ſich dan vil Ausrichtung verziehen, und uns des deinen Verzugs kainerlai Entſchuldigung, noch Urſach von dir zukomen iſt, haben wir des von gemainer Landſchaft wegen, und auf derſelben Befelch und Abſchid nit unbillich befremden. Und iſt darauf an ſtat gemainer Landſchaft noch unſer Mainung Ernſtlichs Vleiß befelhent das du dich fürderlich und on alles lenger verziehen, wie dir dan vorhin aus Befehl gemainer Landſchaft von uns geſchriben iſt, gen Newburg fugeſt, daſelbs den Befelch den wir an euch all Lautende verſloſſen, den Rentmaiſtern zugeſchickt haben *zuvernemen, auch die furgefallen und verhanden Geſchefft, ſo uns aus dem Oberland zukomen, und nachmals euch allen von uns auch gen Newburg geſchickt und noch bey den Rentmaiſtern, unaufgebrochen Ewer der verordnten Regenten wartend ſein und ander teglich Noturft farderlich abzerichten, damit durch dein lenger Ausbeleiben Landen und Lewten weiter nit Verſaumnus geſchee, und in ſolchen gemaines Landes Nutz und Notturft, auch das Zuſagen uns gegen unſer Pflicht von gemainer Landſchaft beſcheen, bedencken. Das wollen wir uns von gemainer Landſchaft wegen genzlich zu dir verlaſſen, uns auch, ob ſolch Ewr Zuſamenkunft lenger verzogen und ainicherlay darüber verſaumbt wurde darauf verantwurten. Datum am Mitwuchen nach Sebaſtiani anno &c. quarto.*

Verordnt Regenten zu Landshut.

Wilbolten Swaben Antwurt darauf an die Regenten.

ERwirdig, wolgeborn, geſtreng, Edl veſt auch Erſam weis, mein gehorſam willig und fruntlich Dienſt zuvor, gnedig und gunſtig lieb Herrn und Frund. Ewr Gnaden und Gunſt ſchreiben mir yezo das Regiment antreffent geton, hab ich mit ſeiner Inhalt vernomen, und nicht allain das iezig ſunder auch das erſt Schreiben mir deshalb zugeſant, Rat und Gemain horn laſſen, die mir in kein weg nit geſtatten wöllen mich als ain Regenten von Inen, und gen Newburg zethon, wa aber das Regiment zu Verwaltung gen Ingolſtat als der Hawptſtat im Oberlande verordnt, wollen ſy mir ſolchs gern geſtatten und daran kain Verhinderung thon. Dieweil dan Ewr Gnad und Gunſt abnemen mögen, wa ich mich aus der Stat Ingolſtat von inen wider iren Willen und gen Newburg ziehen, das mir ſolchs gegen inen zu mercklichen Nachtail raichen wurde, alsdan Ewr Gnad und Gunſt ſelbs bedencken mogen, das mir in diſen fal wider ſy zehandeln und von in ze ſein ganz ſwär und zu Verhuetung ains merern Unluſts, nachdem die Gemain in diſem Handel hizig, das das Regiment und billich nachdem ſunſt auch vil darin̄en zuerwegen, wie dan ſolchs durch Rat und Gemain an Ewr Gnad und Gunſt mermals gelangt iſt, und Ingolſtatt gegen Newburg nicht vergleichet mag werden gen Ingolſtat und niendert anders wohin geordnt ſein ſolt, ſo dem ſelben alſo folg geſchee, bin ich, wie ich dan ſunſt auch gern tet, erbutig in aller Gehorſam und williglich zuerſcheinen, helfen handlen und thun was in meiner Verſtentnus Land und Lewtten ze gutem komen möcht. Wil mich auch alſo darauf Eur Gnaden und Gunſt, als meinen gnedigen und ſundern Herrn und Frunden befolhen und dergeſtalt meins Ausbleibens entſchuldigt haben. Datum an Montag vor Purificationis Mariæ anno Domini &c. Quarto.

An die Regenten in Niderland

Wilbolt Swab Burger zu Ingolſtat.

Von aim Rat des Regiments halben an die nidern Regenten.

ERwirdig, wolgeborn, geſtreng, Edl, veſt, Erſam, weys unſer gehorſam willig und fruntlich Dienſt zuvor gnedig auch beſunders liebe Herrn und Frund. Ewer Gnaden und Gunſt ſchreiben dem Edeln wolgeborn Herrn Bernhartin von Staff, *Freyherrn zu Erenfels unſern Pfleger auch Burgermaiſter* Wilbolten Swaben *zu zwaienmalen gethon, ſich in das Regiment gen Newburg zu verfügen &c. haben wir nach langs und Ewer Misfallen darin̄en mit ſeiner Inhalt vernomen, und hetten uns in kainen Weg verſehen das das Regiment der Hawptſtat Ingolſtat, aus den vil angezaigten Urſachen entzogen und gen Newburg verordnt worden wer. Dieweil aber Ewr Gnad und Gunſt den bemelten unſern gnedigen Herrn von* Staff, *auch Burgermaiſter* Wilbolten Swaben *zu Regenten furgenomen, verſchafente das ſich dieſelben mit Rüſtung zu Verwaltung des gen Newburg fügen ſollen &c. können und mögen wir in kain Weg nicht gedulden, weſten auch ſolliches gegen ainem kunftigen Fürſten noch gemainer Landſchaft, nachdem an Ingolſtat als der Hawptſtat dem Oberlande vil gelegen und wir ir zum Regiment in diſen ſweren ungetrewen und ſorgfeltigen Leuffen ſelbs bedörffen und mercklich notturftig ſein, nicht verantwurten, haben uns auch ſolchs zeitlich und treffenlich Rath und ganze Gemain miteinander entſloſſen, ſy bey uns der Stat auch dem Land ze gut zubehalten, dan zuverſichtig, da Gott vor ſein wolle, wa einer Beſetzung Stat oder Gſloß im Land nachgetracht, das Ingolſtat mer dan Newburg zu erobern zugeſezt, und ſunder angeſehen nachdem wir vor bey diſer weiten Zarg Stat und Sloß kain Rüſtung zu Ros, und uns des Stucks halben des Regiments nicht wenig getroſt haben, ob yemand in das Land, das zu beſchedigen komen wurde, das wir bey den Regenten auch unſern gnedigen Herrn von* Staff, *ſo ſy bey uns wern, deshalben kain Mangel hetten, ſunder alles Troſts verſehen, dieweil wir dan wie ander Ewer Gnaden und Gunſt doch mit der maß zugeſchriben, das wir uns unverweislich halten auch unſer Mengel, ſo wir dazemal nicht entſloſſen geweſt und furgeſezt, und ſo wir ſolchs dem Land und gemainer Stat mercklich nachtailig achten das wa wir denſelben dergeſtalt anhengig, verſtanden werden, uns nicht unpillich zuverweiſen komen mocht. Bitten nochmals Ewer Gnad und Gunſt, als unſer gnädig und gunſtiger Herr und Frund, wollen zwiſchen unſer kain Widerwillen machen, und nochmals verſchafen ſolch Regiment bey uns als der Hawptſtat Ingolſtat ze halten, als wir uns dan̄ nochmals verſehen, wa aber ſolchs nit geſchee, ſo laſſen wir es bey unſern vorgethonen Schreiben beleiben, werden auch ſy bey der Stat, dieſelben helfen, und gemainem Land ze gut vor Ubel Schand und Schaden zuverhütten, bey uns behalten, das wir Ewer Gnaden und Gunſt gegen ainem kunftigen Furſten, auch Landen und Leuthen ze guttem in aller Er-*

herkait wol wiſſen zuverantwurtten, aus rechter guter getrewer Mainung nit verhalten wollen, Uns auch hiemit Ewr Gnaden und Gunſt befolhen haben. Datum am Montag nach Converſionis Pauli anno Domini &c. Quarto.

Burgermaiſter Rat und Gemain
der Stat Ingolſtat.

Von dem Nidern Regiment widerumb ain Antwurt.

UNſern gunſtlichen Grus und fruntlich Dienſt zuvor ſunder lieben und gut Frund. Ewr Schreiben uns anheut dato zukomen haben wir vernomen, und dieweil wir dan in diſer Ewer angezaigten Sachen an geſtern Montag dem Edeln unſern lieben Frund und Herrn Bernhartin von Staff &c. Pfleger, auch Ewrm Burgermaiſter Wilbolt Swaben ſich als furgenomen Regenten zu andern gen Newburg ze fugen, auch dabey euch geſchriben haben, als ſy, auch ir numals ungezweifelt vernomen habt, ir auch bisher grundlicher Urſachen warumb ſolch Regiment diſer Zeit fueglicher zu Newburg gehalten werden ſoll, und das ſolchs allain aus vil Noturft und Gelegenhait halben und nit euch zu ainigen Nachtail oder Widerwillen der doch ganz bey uns nit, noch vermerckt werden ſoll, geſchee noch fürgenomen iſt als ir auch ſelbs im Grund ermeſſen mogt mermals auch erbers Erbietens von uns bericht ſeit, ſo wollen wir uns verſehen, ſy werden ſich auf ſolchs und zuverhuten merer Verſaumnus, furderlich zu den andern irn Mitregenten gen Newburg verfuegen und ir ſy des nichts verhindern, des wir auch an ſtat gemainer Landſchaft Ernſtlichs Vleiß an euch begeren, und wollen alſo nit Zweifel haben ir werd euch darin nit ungehorſam oder widerwertig halten, ſunder unſer erberg Erbieten und erzelt Urſachen, auch Ewer Zuſchreiben gemainer Landſchaft beſcheen, und das Zuſagen ſo uns von gemainer Landſchaft, darunter Ewer Geſant auch geweſt ſein, und darein auch alda on all Meldung und Widerſprechen gehollen haben, gegen gemainer Landſchaft Befelch, und unſern Pflichten geton iſt, unſern haiſſen, begern, geboten und verboten, als Verwaltern Furſtlicher Regierung von gemainer Landſchaft wegen bis auf kunftigen angenden Fürſten, gehorſam zu ſein, anſehen und bedencken, dan wo darüber die obvermelten zwen Regenten bey euch fur ſich ſelbs, oder aus Ewer Verhinderung, des wir uns doch nit verſehen, fürderlich nit gen Newburg komen, wurden wir unſer Pflicht nach, damit doch weitter Landen und Lewten Ausrichtung und Notturft nichts verſaumt werden geurſacht zwen ander an ir ſtat furzunemen, dan wir euch und gemainer erbern Stat zu guter Verſehung, als wir auch billich und ſovil wir ſollen und mogen gern thun, darfür irs auch ganz verſten ſolt, zu fürdern und nit zu verhindern genaigt ſein. Datum am Erichtag vor Purificationis Mariæ. Anno Domini &c. Quarto.

Von dem Regiment zu Landshut

An Burgermaiſter und Ratte
zu Ingolſtat.

Rat und Gemain Auſchreiben in all Stet und Marckt von des Regiments wegen in Oberland.

UNſer fruntlich willig Dienſt zuvor Erſam weis beſunder lieb und gut Frund. Wir thun euch hiemit aus ſundern Vertrauen und genaigten Willen, ſo wir zu euch tragen, zuvernemen, das als wir ongezweifelt ir ſind bericht, das durch weilland des Hochgeborn Fürſten unſers gnädigen Herrn Herzog Georgen &c. gemaine Landſchaft jüngſt zu Landshut gehalten, unter andern Handlungen ſechzehen Regenten ze Landshut zewonen, darauf alsdan durch die ſelben gen Burckhauſen acht, und in das Oberlande auch acht verordnt, und dieweil aber die ſechzehen zu Landshut, das Regiment ſo in Oberlande gehalten werden ſolt, und darzu das helffen zuverwalten unſerm Pfleger den wolgebornen Herrn Bernhartin von Staff, Freyherrn zu Ehrnfels, und unſern Burgermaiſter Wilbolten Swaben gen Newburg geſchaft, und uns das als der Hawptſtat Ingolſtat, an dem Ende es billich auch aus gegrunten Urſachen, nemblich das dergleichen Regiment zu den Zeiten, als Herzog Hainrich, Herzog Ludwig und Herzog Görg all loblicher Gedächtnus und irer Gnaden vorfordern vil Aufſehes auf Ingolſtat, als die Hawpſtat im Oberlande gehabt, auch das Viztumambt vor zwayhundert Jaren, darzu als Herzog Ludwig der Elter in Franckreich geweſen, und allmal alhie zu Ingolſtat in und aus der Hawptſtat verwalt worden, noch dan̄ das uns zuentwenden vorhaben, des wir uns gegen denſelben mit Eroffnung etlicher gegrunten und treffenlichen Urſachen beſwärt und die alsdan mit ſunderm Vleiß ſolch ir Furnemen von Newburg gen Ingolſtat zuverendern gebetten und gleichwol in ſolchen unſern Schreiben in Beſchluß der ſelben Schrift, inen den Regenten entdeckt, wo ſy ſolch ir Fürnemen nit abſtellen, das wir unſern Willen darein nicht geben, noch auch den bemelten Herrn von Staff noch unſern Burgermaiſter vorgenant als Mitregenten, ſonder iezt zur Zeit in diſen ſwären geſchwinden und ungetrewen Lewffen, von uns zu ziehen nit geſtatten, wir werden auch verurſacht alsdan unſer Stat ſelbs zuregieren, das beſt und nuzlichiſt zehandlen und zuverwalten bis ſo lang uns der allmächtig Gott ainen Landsfürſten verordnt, und ſchickt gegen dem ſelbigen und meniglich wir unſer Handlich mit Fueg, Ere und Glimpf verantwurten, in Hofnung und guter unzweifenlicher Zuverſicht getroſten, das wir der Gnad und nit Ungnad empfahen wolten, darzu ſo hielt der ſelb Brief von gemainer Landſchaft an uns ausgangen Innen was wir

Mengel oder Gebrechen, die zueröffnen mit Erbietung uns das zuwenden &c. und nachdem wir derſelben Mengel dazumal nicht entſchloſſen geweſen, ſo ſind und behielten wir uns doch die in unſern Zuſchreiben hievor, das zu ſeiner Zeit anzuhangen, und nachdem wir diſen Handel des Regimentshalb, fur ainem und nit fur den geringſten achten, und den wir inen der Regenten für ainen Mangel angezeigt, aber unangeſehen des alles ſo iſt uns von den ſelben unſern Herrn und Frunden den Regenten unſers Begerens abſchlegig Antwurt mit Befremdung unſers Schreibens gefallen, und daneben in irer Zuſchrift angezaigt, als wo wir in dem verharren das wir uns gegen gemainer Landſchaft, wider unſer Schreiben in gehorſam zeſein gethon, für ungehorſam, und das wir unſern Zuſagen nit folg geton hetten, mit dergleichen Worten &c. und damit ir aber verſten moget, das uns in denſelben unſern Zuſchreiben hievor ermeldet gemainer Landſchaft geton, nicht mogen geſtrafft, noch uns von iemmands unbüllich nit zugelegt werden moge. So iſt war das wir gemainer Landſchaft zugeſchriben haben mit diſen nemblichen Worten alſo lautend, und dieweil Ewr Gnaden und Gunſt ſchreiben, das die andern Stet auch zugeſchriben haben, demſelben nach iſt unſer Erbieten uns auch und dermaſſen zehalten, das uns nicht zuverweiſen komen ſolle &c. mit diſen Worten ungezweifelt das wir uns damit nicht verbunden, noch, wa uns und gemainer Stat Gerechtigkait und alt loblich Herkomen, zuentwenden underſtanden, das daraus folgen ſolte in demſelben, gehorſam und willig zeſein, achten wir wol das es bey Ew noch iemands verſtändigen darfür gehalten noch geacht werden moge, wie wir uns dan des auch bey den Gelerten und ganzer gemainen Univerſitet in rat, uns deß dergeſtalt zewern, und das mit nichten zuzugeben mit Fug Eer und Glimpff zethon erfunden haben. Nun ſind gleichwol nach dem allen vil Schriften wider und fur geſcheen und nemlich die andern Regenten von Landshut aus der Sachen halben den Geſanten gen Augſpurg umb Rate, wie ſy ſich hier inn halten ſolten, und aigentlich bey den ſelben Geſanten erfunden und befolhen, das die acht Regenten und die Verwaltung derſelben gen Ingolſtat und nicht anderſtwohin zuverordnen, noch dan̄ aus weß zuthun, wirdet ſich zu ſeiner Zeit auch ereugen, und nit verſwigen bleiben das dannoch das Regiment uns zuentziehen unterſtanden, und darauf verhart werden, und wil uns daneben beduncken, wie uns dan zum Tail angelangt, uns darin̄ zu verunglimpfen uber und wider unſer formlich Erber und getrew Handlung, ſunder in Anſehung und Geſtalt derſelben, das wir uns unbillichs noch frembder Handlung noch aigen Willens nit unterſtanden, allain das jenig, des wir Fug Eer und Glimpf haben, und nicht entziehen laſſen wollen bey niemands anders verſtanden werden mag, Demnach ſo bitten wir Ewr. E. W. als unſer ſunder gut Frund, bey den wir uns ſunder Fruntſchaft und guten Willens verſehen, wa dergleichen durch unſer Misgoner an ewch langen wurde, das doch ungegrunt und nit widerſprochen werden mag, und das gutlich zuverantwurten bis auf uns und ſo uns dieſelben angezaigt wurden wollen wir uns dermaſſen und alſo halten, damit ir und meniglich glaplich unterricht werdet, das uns unbillichen und unrecht geſchiht, des ir ewch auch anders gegen uns nit verſehen ſollet noch Glaben geben, und wollen euch dermaſſen halten, wie ir woltent zu ſein Zeiten, wir uns gegen euch auch halten, deß wir uns auch alſo zethun erbieten und das darzu umb Ewer Eerſame Weisheit mit ſundern Vleiß und Willen zuverdienen begeren. Datum am Sampstag nach unſer lieben Frawen Liechtmes Tage. Anno Domini &c. Quarto.

Burgermaiſter Rat und Gemain
der Stat Ingolſtat.

Begerung der Regenten zu Landshut inen XX. werlicher Man gen Landshut zeſchicken.

UNſern fruntlichen Grus und Dienſt zuvor lieben Frunt. Uns zweifelt nit ir ſeid des Abſchids gemainer Landſchaft, auch des Vertrags gedechtig, dieweil ſich aber ſeither in und auſſer Landes vil Rüſtung und Empörung halten und erzaigen ſo haben wir zu Unterhaltung Frids und Rechtens gemainem Land zegut und aus beweglichen Urſachen, der Notturft nach im beſten fürgenomen etlich Fusfolck alher zulegen, demnach iſt an ſtat gemainer Landſchaft unſer Mainung ernſtlich befelhende, das ir uns zwainzig werlicher Mann, bey den wir Vertrauen und Gehorſam finden mogen, mit Were und Harnaſch in ain Gleger wolgeſchickt und geruſt, und darunter etlich Buchſenſchüzen alher gen Landshut ſchicket, alſo das die auf den nächſtkomenten Suntag zu Nacht on alles Verziehen alhie bey uns ſein, den wollen wir von gemainer Landſchaft wegen, wochenlich erbern Sold geben, und uns des an ſtat gemainer Landſchaft genzlich zu Euch verlaſſen. Datum am Suntag nach Purificationis Mariæ anno &c. quarto.

Verordnt Regenten zu Landshut.

Niemand zu Roß oder Fuß aintzig oder hauffenweis in das Land uber noch ainlaſſen von Kriegsfolck.

DEn Edlen geſtrengen, Erſamen weyſen unſern lieben Frunden und Herrn Ernſten von Welden und Herrn Bernhartin von Staff Freyherrn zu Ernfels Hawptlewten auch Burgermaiſter und Rate der Stat zu Ingolſtat.

Unſer fruntlich und willig Dienſt zuvor lieben Frunde und Herrn, nach dem ſich alhie ettlich des durchleuchtigen Fürſten unſers gnedigen Herrn, Herzog Rupprechts &c. Diener ungeverlich bey vierzig oder fünfzig Raiſiger erhebt, und des willens ſind zu gemeltem unſerm gnädigen Herrn Herzog Rupprechten zureiten, dieweil ſy dan aus dem Land begern, ſo iſt an ſtat gemainer Landſchaft unſer Begern und Befelch, das ir dieſelben Raiſigen bey euch über die Brucken aus dem Land ziehen laſſet, doch ob ſy oder ander Raiſig zu Roß oder Fuß ainzig oder hauffenweis wider herein in das Land ziehen wolten, ſo wollet ſolchs in kainem wege geſtatten ſunder niemands von Kriegsfolck bey Euch uber noch ain das Lande laſſen und deſſelben alſo guten Vleis haben als wir uñs des ungezweifelt zu Euch verlaſſen. Datum am Montag nach Suntag Quaſimodo geniti. Anno &c. Quarto.

Verordnt Regenten zu Landshut.

Begerung von dem nidern Regiment gerüſt in ain Feld ze komen mit ainem oder zwaien vierteln darnach zeſchicken.

An Burgermaiſter und Ratte der Stat Ingolſtat.

UNſern &c. lieben Frund, als wir nach Abgang weilend des durchleuchtigen Furſten unſers gnedigen Herrn Herzog Georgen &c. loblicher Gedechtnus durch gemaine Landſchaft, ſo nechſtmals von allen Stenden beyeinander alhie verſamelt geweſen iſt, in dem beſten, auch Land und Leut damit zubefriden bis zu Austrag der Irrungen ſich zwiſchen den Fürſten von Bayrn &c. unſern gnedigen Herrn weilend vor bemelte unſers gnedigen Herr Seligen verlaſſen Land Lewt ut Guts halben haltende zu Regenten und Verwaltern dits Lands erwelt und verordnt werden doch iedem Tail an ſeiner Gerechtigkait unvergriffen, als uns nit zweiflet, das ain wiſſen habt darumb wir unſer Pflicht nach gemainer Lantſchaft geton, auch für uns ſelbs ſchuldig und geneigt ſind gemaineñ Lande ze Fride und Nutz das lezt zubetrachten und fürzunemen, Dieweil ſich dan iez etlich mit Rüſtung und andern zu Aufrur und Krieg entpörn und erzaigen daraus dan mercklicher Krieg und Unrat entſtehen mochte, deshalb die Notturfft erfordert ſich zu der Gegenwere zuſchicken auf das ainem unpillichen Gewalt oder überzug des Lands deſtſtatlicher Widerſtand geton werden moge. So begeren wir an ſtat und von wegen gemainer Landſchaft an euch Ernſtlich befelhende, das ir euch auf das Furderlichiſt mit allen Dingen zu der Gegenwer gehorig auf das ſtärckiſt rüſtet und darnach ſchicket, wan wir euch nächſt mit ainen oder zwaien vierteln aus euch erfordern, das ir alsdan gerecht und geſchickt ſeit an das Ende gerüſt zekomen, dahin wir euch beſcheiden werden und die Stat mit Wachten und ſunſt in guter Warnung halten euch hierin zu Befridung und Beſchüzung gemains Lands nit ſawmig erſcheinen als ſolchs gemainer Landſchaft durch euch zugeſchehen zugeſagt iſt, des verlaſſen wir uns genzlich zu euch. Datum am Pfintztag Converſionis Pauli. Anno &c. Quarto.

Verordnt Regenten zu Landshut.

Von dem nidern Regiment ain Ausſchreiben an Rat und Gemain von wegen Herzog Rupprechts Gemahels unpillichen Begerns.

An Burgermaiſter Rat und Gemain zu Ingolſtat.

UNſern fruntlichen Grus &c. Erſam weys gut Frund. Uns haben Burgergermaiſter und Rate auch Gemain der Stat Landshut zwen Brief von der Hochgebornen Fürſtin unſer gnedigen Frawen Frawen Eliſabethen Pfalntzgravin bey Rein und Herzogin in Bairn, des durchleuchtigen Fürſten unſers gnädigen Herrn Herzog Rupprechten von Bairn &c. Gemahel an ſy Burgermaiſter und Rate ainer, und an ain Gemain auch inſunderhait ainer, ausgangen, furbracht; die unter andern inhalten, wo die Sachen zwiſchen irer Gnaden Gmahel und den hochgebornen Fürſten unſern gnedigen Herrn Herzog Albrecht und Herzog Wolfgangen von Bairn &c. iez zu Augsburg nit vertragen, ſonder in Verzug und Lengerung geſtellt wurden, ſy die obgemelten Frawen Eliſabethen für ir rechte naturlich Herrſchaft zuerkeñen und anzunemen &c. Dieweil uns dan anlangt das dergleichen Auſchreiben an euch und ander Stet ditz Fürſtentumbs zu Bairn auch ausgangen ſein ſollen oder noch ausgeen möchten, und aber ſolch Schrifften den Vertrag zwiſchen obgenanten unſern gnedigen Herrn Herzog Rupprechten und gemainer Landſchaft aufgericht, auch der Handlung ſo durch die Ro. Ko. Majeſt. unſerm allergnedigſtem Herrn der obgedachten Fürſten Irrung halben zu Augsburg furgenomen widerwertig und nit gemeß, auch bey euch nit gebreuchlich noch billich iſt in ſogetanen Sachen ainem Rat ſunderlich und daneben einer Gemain auch ſunderlich zuſchreiben, dan daraus zwiſchen Rat und Gemain Unainigkait Aufrur und groſſer Unrat erwachſen mochten, das alles ainem gemainen Nutz widerwertig were, ſo haben wir ſolcher Schrifften, aus angezaigten und andern Urſachen nit unbillich ain mercklich gros Beſwärung, und iſt darauf an ſtat gemainer Landſchaft unſer Mainung an euch Ernſtlich begerende, wo euch dergleichen Schrifften auch zukomen wern, oder noch zukomen mochten, das ir euch der ſelben noch in ander Geſtalt zu Unwillen oder Widerwärtigkait kains wegs und niemand bewegen laſſet, Ermanen euch auch alle ſamentlich und ſunderlich bey Ewr Pflicht und Glübde ſo ir gemainer Landſchaft und uns als irm verordnten Regiment geton, das ir ain Aufſehen allain auf gemaine Landſchaft, und uns als derſelben verordnt Regenten habet, auch dem Regiment gehorſam und gewertig ſeit und euch durch ſolch oder dergleichen Anſuchung kains Tails noch ſunſt iemand ains andern erweiſen laſſet, dann Rat und Gemain der Stat Landshut uns ſolchs aus erbergen redlichen Gemut dermaß zu volziehen zugeſagt haben, des wollen wir uns alſo Ewr Ern und Zuſagen nach genzlich zu euch als frumen Leuten verlaſſen, und wo euch deshalben ainicherlay Widerwertigkait zueſtunde, ſo wollen wir euch darinnen mit ſampt gemainer Landſchaft getrewen Rat Hilf und Beyſtand thun. Solchs und alles guten ir und gemaine Stat euch zu uns wol verſehen mocht. Datum am Pfintztag nach Lætare. Anno &c. Quarto.

Verordnt Regenten zu Landshut.

Der Vertrag zwiſchen Herzog Rupprechts und gemainer Landſchaft zu Landshut aufgericht.

ZUvermercken das wir Rupprecht Pfalentzgrave bey Rhein, Herzog in Bairn &c. mit weillend der Hochgebornen Fürſten, unſers lieben Vatter und Vettern und Swehers Herrn Georgen auch Pfalzgraven bey Rhein, Herzogen in nidern und obern Bairn loblicher Gedechtnus gelaſſen gemainer verſamleten Landſchaft aus beweglichen Urſachen die Unterrede miteinander gemacht und getroffen haben wie Artickel weis hernach ſtet. Zum erſten das wir ainer Landſchaft ſelbs zuſagen uns kainer Landfürſtlichen Obrigkait ditz Furſtenthumbs zugebrauchen und in das Regiment der Landſchaft zu verwilligen, und das wir darin gemainer Landſchaft und den die darzu verordnt werden, durch uns ſelbs, noch die unſern, noch iemand von unſernwegen kainerlai Verhindernus noch Irrung thun wöllen bis zu Austrag der Sachen, doch ſol ſolchs ſunſt uns an unſern angezogenen Forderungen, Spruchen und Gerechtigkaiten in allweg unvergriffen ſein. Zum andern das wir gemainer Landſchaft fur uns und alle die unſern und unſer Verwanten ſelbs auch lauter zuſagen gen Landen und Lewten in gutem, und mit gewaltſamen Taten nichts fürzunemen und zu handlen bis zu gutlichen oder rechtlichen Austrag der Sachen, darzu das wir auch noch niemand von unſern wegen in den Landen und gebieten ſo weilland unſer Vatter Herzog Georg loblicher Gedechtnus verlaſſen hat, kains Sloß, Stat, Marckts noch einiger Flecken Beſezung oder Beveſtigung, auſſerhalb der zwaier Slos Landshut und Burckhauſen wie wir die iezt iñhaben, unterziehen, anfallen noch beſwärn, auch kainerlay frembd Volck weder zu Roß oder Fuß außerthalb der Landſchaft verwilligen und zugeben, in das Land bringen, noch im Land annemen. Welcher Furſt aber unter baiden Partheyen ſo die Sachen gütlich zwiſchen unſer nit vertragen wurden das recht vor Kuniglicher Maj. unſerm allergnedigiſten Herrn als der Sachen ordentlichen Richter mit nemen und geben, ſundern den andern Fürſten und das Lande darumb der Streit iſt, darüber und auſſer rechtens, überziehen, dringen, beſwärn oder beſchedigen wolt das dan gemaine Landſchaft dem Herrn, der alſo das recht leiden will, dem rechten zu hilff wider dem andern der in Aufrur were und das Recht, wie vor ſtet, nit ſuchen oder leyden wolt allerding unverpfent, Rath Hilff und Beyſtand thun ſollen, und dieweil wir die obgemeldten Artickel bewilligt und angenomen, und weiter begert haben wes wir uns mitler Zeit des Austrags bey gemainer Landſchaft auch verſehen ſollen, ſo hat ſich gemaine Landſchaft bewilligt das wir uns mitler Zeit zu gemainer Landſchaft nichts args, ſunder guts verſehen ſollen, und wa wir ob den obgemeldten zwayen Sloſſen, wie wir die iez inhaben von unſerm Vettern Herzog Albrechten und Herzog Wolfgangen baiden oder ir ainem, oder jemand von irnwegen wider Recht vergwältiget werden wolten, dariñ uns wie obgemelt iſt, Rath Hilf und Beyſtand zethun alles trewlich ongevorlich, und nachdem alſo wir auch gemaine Landſchaft ſolch Artickel wie obſtet gegenainander angenomen und wir in aigner Perſon und durch unſer ſelbs Mund vor gemainer Landſchaft und vor unſern Räten und Hofgeſind ine unſers Tails, und die von gemainer Landſchaft uns hinwider dazumal irs Tails, das alſo vil unſer yeden Tail obgeſchribner Maß betrift, getrewlichen und ungevorlichen zuhalten aneinander glablich zugeſagt, und des verſigelt Urkund auszurichten und einander überzugeben verwilligt, haben wir demſelben nach diſe Bekantnus mergedachter Landſchaft, von den uns auch dermaſſen aine uberantwurt iſt, mit unſern aufgetruckten Secrete ſecretiert. Geben am Mitwuchen nach dem newen Jars Tag nach Chriſti unſers lieben Herrn Geburde fünfzehenhundert und in den vierten Jare.

Vermerckt vier Artickel die neben vorgemelten Vertrag abgeredt und verwilligt und in dem Abſchid offenlich verleſen ſein worden.

ITem diſe Handlung ſol auch an Erforderung des Steurgelts, ſo in Behaltnus weyſe in das Slos gelegt iſt, unvergriffen ſein.

Zum andern. Das unſern gnedigen Herrn Herzog Rupprechten die Kuchin Dienſt zu baiden Sloſſen Landshut und Burckhauſen gehörig, ains jeden Fürſten Gerechtigkait unvergriffen, und der Landſchaft halben unverhindert bis zu Austrag verfolgen ſol.

Zum dritten. Das auf unſers Gnedigen Herrn Herzog Rupprechts Erſuchen, die Regenten ſeinen Gnaden Scharwerck zu täglicher Behulzung mit ſampt dem Prenholz, Hew, Strew und Weinfur zu des Hofs Notturft, verſchaffen ſollen.

Zum vierdten, das ſein Furſtlich Gnad die obgenanten baide Slos zu weiter Befeſtigung nicht bauen ſoll.

Vertrage zu Augsburg zwiſchen Herzog Albrechten, Herzog Wolfgangen und der Landſchaft aufgericht.

VOn Gottes Gnaden wir Albrecht und Wolfgang Gebruder Pfalzgraven bey Rein und Herzogen in obern und nidern Bairn &c. bekennen und thun kund allermeniglich mit dem Brief das ~~wir~~ uns mit weilland des Hochgebornen Furſten unſers Vettern Herzog Georgen von Bairn &c. gelaſſner Landſchaft der Spenn und Irrung halben zwiſchen uns Fürſten Gebruedere an ainem und unſern Vettern Herr Ruprechten auch Pfalzgraven bey Rhein und Herzogen in Bairn von ſein ſelbs und an ſtat ſeiner Gemahel anderntails, des vorbenanten unſers Vettern Herzog Georgen gelaſſen Land Lewt und Gut berürnd, haltend alher an den Königlichen Hof verordnt, aus und mit rechten und gutem unſern Wiſſen und Willen Landen und Lewten zegut nachfolgenter Verſchreibung veraint haben von Wort zu Wort alſo lautent: wir weilland des durchleuchtigen hochgebornen Fürſten unſers gnedigen Herrn Herzog Georgen in Bairn Loblicher Gedechtnus gelaſſener Landſchaft verordnten Regenten, und wir der Ausſchus durch bemelte Landſchaft der Spen̄ und Irrung halben ſich haltent zwiſchen den Durchleuchtigen Hochgebornen Fürſten unſern gnedigen Herrn, Herrn Albrechten und Herrn Wolfgangen an ainem, auch Herrn Rupprechten all Pfalnzgraven bei Rein und Herzogen in Bairn, von ſein ſelbs und anſtat ſeiner Gemahel anders Tails, des vorbenanten unſers gnedigen Herrn Herzog Georgens, gelaſſen Land Leut und Gut haltend, alher an den Königlichen Hof verordnt, bekennen für uns und in Namen gemainer Landſchaft offenlich mit diſem Briefe nachdem wir obbenanten Fürſten furberürter irer Irrung halben, fur den allerdurchleuchtigſten grosmechtigen Fürſten und Herrn Herrn Maximilian Romiſchen Kunig &c. unſern allergnedigiſten Herrn zu gutlichen Vertrag und rechtlichen Entſchid gewiſen auch deshalben mit Königlicher Majeſtät ainen gutlichen Vertrag aufgericht haben, unter andern inhaltend, was die K. M. mit obbemelter Partheyen Verwilligung gütlich vertragen oder rechtlich erken̄en, das wir alsdan Irer Maj. daſſelb zuvolziehen trewlich verhelffen ſollen, Innhalt ſolicher unſer Verſchreibung K.M. geben, der datum ſtet am Suntag invocavit in fünfzehen hundertiſten und vierden Jaren. Dieweil ſich dan die obbenanten unſer gnädig Herrn Herzog Albrecht und Herzog Wolfgang gegen uns gemainer Landſchaft auch Landen und Lewten gnediglich erbotten und zugeſagt haben, wo die vorberürten Spenn und Irrungen nicht gutlichen vertragen, noch mit Recht entſchiden wurden, ſunder ir Gnad mit obbenanten Herzog Rupprechten oder jemand andern in offen Vech, Veintſchaft oder Krieg komen, das alsdan ir Gnad und derſelben Helffer vorgemelter gemainer Landſchaft auch Land und Lewt, darumb der Strit iſt, gnediglich verſchonen und nicht bekriegen, noch beſchedigen wolten, ſolchs haben wir zu untertenigen Danck angenomen, und dagegen auch Irer Fürſtl. Gnaden zugeſagt und verſprochen unſers hochſten Vermugens nicht zu geſtatten, das obberurter unſer gnediger Herr Herzog Rupprecht noch ſeiner Gnaden Gemahel, noch jemands ander von irer Gnaden wegen aus und ain dem Geſchloſſen Landshut und Burckhauſen, noch ſunſt aus und ain den Landen von obgenanten unſern gnedigen Herrn Herzog Georgen verlaſſen, kainerlai vechtlich Handlung noch gewaltſam Tatten mit Kriegen, noch ainicherlay Beſchedigung, wie ſolchs fürgenomen mocht werden gegen obgenantem unſern gnedigen Herrn Herzog Albrechten und Herzog Wolfgangen irer Gnaden Landen und Lewten noch Verwanten und Anhengern furnemen noch üben ſollen, darzu wollen wir auch, ſo vil wir ſolches wenden mogen in kainen Weg geſtatten, das Herzog Rupprecht noch ſeiner Gnaden Gemahel noch yemands von irer Gnaden wegen kainerlai Proviant, Buchſen und Bulver, noch anders zu der Weere und Krieg gehorig aus vorberürten Sloſſen noch Landen fürn noch fürn laſſen, Desgleichen ſollen und wollen wir gemeltem unſerm gnedigen Herrn Herzog Rupprechten, ſeiner Gnaden Gemahel, noch andern von irn Gnaden wegen nit vergon̄en noch zulaſſen, gemelts Fürſtentumb von unſern gnädigen Herrn Herzog Georgen verlaſſen, gar oder ains tails zubekriegen noch ainzunemen. Wa aber unſer gnediger Herr Herzog Rupprecht oder ſeiner Gnaden Gemahel oder jemand von irer Gnaden wegen, ainich Stet, Slöſſer, Marckt oder Flecken von obgemelten Herzog Georgen verlaſſen Fürſtentumb oder des zugehorn gewaltiglich oder ſunſt in ander Weyſe on Recht, wie ſich das fügte an oder ainzunemen und zu überkomen oder beſchedigen, bevehden oder zubekriegen unterſten wurde, ſo ſollen und wollen wir gemelten unſern gnedigen Herrn Herzog Albrechten und Herzog Wolfgangen nach unſerm höchſten Vermugen Rat Hilff und Beyſtand thon. Ob ſich aber unſer gnediger Herr Herzog Rupprecht ſeiner Gnaden Gemahel, oder iemand von irer Gnaden wegen in̄ oder aus den zwaien Sloſſen Landshut und Burckhauſen oder in̄ oder aus andern Orten weyland Herzog Georgen Fürſtenthumb oder des zugehorn unſern gnedigen Herrn Herzog Albrechten und Herzog Wolfgangen Irer Gnaden Land, Lewt, Verwanten oder Anhengern zubevehden oder zubeſchedigen, oder das gemelt verlaſſen Fürſtentumb gar oder ains tails on Recht einzunemen oder zubekriegen unterſtunden, in was Geſtalt das beſchehen mocht, das wir alsdan nach unſerm höchſten Vermugen, nit geſtatten ſollen noch wollen, in kaine Weys. Wa aber ſolchs wie vorſtet durch unſern gnedigen Herrn Herzog Rupprechten ſeiner Gnaden Gemahel oder iemand von irn Gnaden wegen darüber beſchee, ſo ſollen und wollen wir on alles Widerſprechen gemelten unſern gnedigen Herrn Herzog Albrechten und Herzog Wolfgangen mit unſerm beſten Vermugen getrewlich Hilf, Rat und Beyſtand thon, und hierauf ſo gereden und verſprechen wir fur uns und von wegen gemainer Landſchaft bey unſern guten Trewen, ſolchen wie obſtet getrewlich nachzukomen und Volziehung thon on all Geverde. Solchs zu warem Urkund geben wir vorgenant Regenten und verordnter Ausſchus obgenanten unſern gnedigen Herrn Herzog Albrechten und Herzog Wolfgangen diſen Brief mit mein Abbt Wolfgangen des Gotshaus zu Menſee, und mein Sigmunden von Frawnberg Freyherrn zum Hag und Jacoben von Frawnhofen Ritter, und mein Wolfgang Zirngaſts Burger zu Landshut aigen anhangenten Inſigeln beſigelt, der wir uns die andern von gemeldten Regiment und Ausſchus auch all mitgebrauchen. Geſcheen zu Augsburg am Mitwuch nach Palmarum in der Faſten nach Chriſti unſers lieben Herrn Geburde fünfzehenhundert und im vierden Jare. Darauf verſprechen und gereden wir vorgemelt Fürſten, ſamentlich und ieder beſunder bey unſern Fürſtlichen Worten alles das uns obgemelte Verſchreibung unſers tails betrift und verbindet, war und ſtet zehalten getrewlich und on Geverde.

Des ze Urkund haben wir gemainer Landſchaft und denſelben verordnten Regenten und Ausſchuß obvermelten diſen Brief mit unſer beder Fürſtlichen anhangenden Inſigeln beſigelten. Geben zu Augsburg am Tag und Jar wie oben. Nemblichen des Mitwuchen nach dem Heiligen Balmtage. Als man zelet nach unſers lieben Herrn Geburde funfzehenhundert und im vierdten Jar.

Als die vom Adel im Leben Herzog Georgen in Verſamblung zu Landshut aim Rat zu Ingolſtat geſchriben und begert haben bey in zubeleiben.

UNſern gunſtlichen und fruntlichen Grus und Dienſte zuvor, Erſam weys, gut Frund. Nachdem wir yez auf Fordrung und Schreiben des Durchleuchtigen und Hochgebornen Fürſten unſers Gnedigen Herrn und Landsfürſten Herzog Georgen &c. gen Landshut komen und doſelbs bericht werden das ſein Fürſtlich Gnad aus Schikung des allmächtigen Gotes mit Kranckheit ſeiner Gnaden Leibs beladen ſind. Haben wir dañocht und dieweil die Lewff ſich allenthalben yez ſelzam ſtellen in dem allerbeſten, demſelben unſerm gnädigen Herr von gemainer ſeiner Gnaden fromen Landſchaft, auch uns und Euch zu gut ſovil Ybung und Handlung gehabt, das bemelter unſer gnediger Herr und Landsfürſt Herzog Georg &c. ain gemaine Landſchaft erfordert, und ainen Landtag ausſchreibt. Nemblich auff Suntag nach Sant Niclas Tag ſchiriſt koment zu Landshut zu ſein, laut derſelben ſeiner Gnaden Schreiben, dieweil wir dan unſers Stands ainig, als ir von uns doſelbs mundlich bericht werdet und genaigt ſein, ſambt euch und andern von gemainer Landſchaft auch Landen und Lewten zu gutem komen mag; ſo verſehen wir uns und wollen nit Zweifel haben ir ſeit und wert deſſelben Erbern Gemüts, und des gemainer Landſchaft und Euch ſelbs auch zuthun und ſchuldig ſein, Alsdan im allerbeſten und getrewer guter Mainung an euch und ander den wir dermaſſen auch geſchriben haben, unſer gar fruntlich Begern iſt, ir wollet euch in ſollichen auch zu uns ſetzen, als wir zu euch dermaſſen getrewlich thun wollen, und ob ſich begebe das bemelter unſer gnediger Herr und Landsfürſt Herzog Georg &c. mitler Zeit vor ſolchem Landtag abgeen ſolt, da der almächtig Gott vor ſein wölle, das ir bey guter Warnung ſeit und Ewr Sach in guter acht habt, und dañoch nichts minder der Fordrung nachkomet und auf gemelten Landtag, wie obſtet zu Landshut erſcheinet und nit auſſenbleibt, damit wir alsdan mit euch und andern von gemainer Landſchaft, auch dieſelben und ir mit uns, durch fruntliche trew Zuſamſezung als not wil ſein, und billich beſchicht, betrachten, erwegen, fürnemen und handeln mögen, das gemainem Land und ainer loblichen Landſchaft auch uns und Euch zu Nutz, Eere, Frid und Gutem raichen möge, und das wir gein meniglich mit Gott und Eeren verantwurten mogen, das haben wir euch guter Fruntlicher und getrewer Mainung, des ir uns bey euch ganz verſehen ſollet, nit verhalten wöllen. Geben zu Landshut unter unſer Ulrichen Grafen zu Ortenberg, Sigmunden von Frawnberg Freyherr zum Hage, Johannſen von Aichberg Herr zu Hals und Georgen Nothafft zu Wernberg Sigeln und Petſchaften. Am Montag Sant Virgilien Tag des Hailigen Biſchofs anno &c. tertio.

Grafen, Freyherrn, Ritter und Knecht
des Adels unſers gnedigen Herrn
Herzog Georgen in Bairn &c.
Lantlewt yez zu Landshut verſamelt.

Handlung der Aufrur etlicher der Gemaind wider Wilbolten Swaben als Burgermaiſter Caſparn Feſel Schreinern antreffent.

AN Erichtag nach Suntag Judica als Kön. Maj. auf der Geſandten zu Augsburg und des Regiments zu Landshut Begern etlich Brief an Rat und Gemain ausgeen laſſen, die auf egemelten Tag gehört worden ſein Hans Bamberger der Elter und Caſpar Feſel Schreiner, der in diſer Aufrur mercklich ſich empört, als er dan vormals umb Ungehorſam mermals geſtraft, mit Worten zertragen, alſo das Bamberger, nachdem die Gemain geſchrien ſtill ze ſein ermant, ainer den andern redē hörn, hat ſich Feſel mit unzimblichen Wortē an ingelaint, geſagt ſy wiſſen wol das er nit mit ainer Gemain ſey, und daneben Trowort ausgeben, das in etlich, als er ſich grewlich geſtellt heben müſſen, ſunſt mocht er den Bamberger beſchediget haben, des er ſich dem Hawptman und Burgermaiſter clagt. Als aber Burgermaiſter in aus Befelh des Hawptmans am marckt in burgerliche Straf nemen, hat er ſich des gewidert, und in gewaltiglich furn laſſen, hat er geſchrieen: hort ihr Frummen der Gemain, und ir vil bewegt ſo da geſtanden ſein, wider ir gethon Pflicht und Aid zugeloffen, den gwaltiglich nemen wollen, unter den etlich geſchrien: laſt ir Burger! onangeſehen die Ernſtlichen Brief dozemal verleſen. Als aber ſy der Pflicht ermant, ſein ſy ſtill geſtanden und vil Red getriben, den Bechel, Trechſel angenomen, das alſo dem Regiment zu Landshut, und den Geſañten gen Augsburg geſchriben. Die das gros misfallen gehabt, ſy zu ſtrenger Frag geſchaft, aber nichts ſunders erfinden mügen. Haben die Geſanten ſolch Aufrur Königlicher Majeſtät auch furgetragen, und ir Majeſtät begert, ſy gen Augsburg zeantwurten, daſelbs gefenglich zuenthalten, bis ſy gemainem Nuz zegut geſtraft; das aber ain Rat nit verfolgen wolt, beſorgent merer Aufrur, ſo ſy aus dem Gericht gefurt, und andern Enden geſtrafft werden ſolten, nichts minder ſchicket Königliche Majeſtät iren Profos gen Ingolſtat, die zwen gefencklich gen Fridberg zeantwurten, des ſich ain Rat beſwäret, und alſo über ain Verſchreibung ſy bed ledig gelaſſen. *

* Hoc loco hiant ſeptem paginæ chartæ puræ in autographo.

Handlung zu Augsburg von gemainer Landſchaft wegen durch die Geſanten der Irrung halben der Fürſten, vor Königlicher Majeſtät folgt hernach.

SEind von gemainer gehaltner Landſchaft zu Landshut in Handlungen zu Augsburg zuerſcheinen fürgenomen, Abbte von Altah, der von Chemſee, Herr Johanns Adelman Commenthur zu Blumenthal, Herr Sigmund von Frawnberg Freyherr zum Hag, Herr Wolfgang von Aham, Herr Sigmund von Rorbach, Koniglicher Majeſtät und des Reichs Hawptman von Regensburg, Herr Georg von Frawnberg, Herr Adam von Dörring, Herr Hans von Cloſen, Haimrand Nusdorfer, Wolfgang Zerngaſt von Landshut und Veit Beringer von Ingolſtat. Als ſy am Sontag vor Sant Erharts Tag anno Domini &c. Quarto, gen Augsburg komen ſein, haben ſy doſelbs zum Apothecker ain aigne Kuchin und Keller gehalten, und die von Augsburg ſy mit ir Kandel und Abte von Sant Ulrich mit X. Kandel Welſchwein und Baßawner geert, und alſo des Suntags und Montags nichts ausgericht, und an Erichtag zu Geſten geladen Schenck Criſtofen von Limburg, Herrn Lenharten von Freyberg, den von Zilnhart Dechant, Hannſen von Rechberg, Hannſen von Emershoven, und Herr Caſpar Winzerer. Darnach zu der Kün. Majeſt. Rät gangen, die inen der Kön. Maiſt. Beger auf ain Credentz entdeckt und begert, was ir als Geſanten von gemainer Landſchaft wegen Begern ſey, inen daſſelbig an ſtat Königlicher Majeſtet zu entdecken. Das ſy alſo gethon, und dabey zu verſten geben und erwitert, die Verainigung zwiſchen Herzog Rupprechts und gemainer Landſchaft und ſonderlich den Artickel des Rechtens were langwirig, und möchte zwiſchen ſollichen mächtigen Fürſten mehr zu Unfride dan zu Frid dienen, und nach bedacht des morgens Mitwuchen, ſolche Handlung vor Kön. Maiſt. Räten widerum ernewt, und wie ſy der Sachen nit Richter wern, deshalben gemaine Landſchaft bed Fürſten fur Kon. Maiſt. gewiſen, ir M. Rät gebetten ſolch gemainer Landſchaft begern Ko. M. zuberichten, und das beſt in die Sach reden, das ſy alſo zethon zugeſagt und damit abgeſchiden daneben ſich Herzog Albrechts Rat gegen den geſanten mercken laſſen das ſein Gnad die Kön. Mt. bringen werde.

Am Mitwuchen ſant Anthonstag hat Biſchof Fridrich Herzog Georgen zu ſant Ulrich zu Augsburg beſungen.

Am Pfinztag darnach haben in Burgermaiſter und Rat zu Augsburg daſelbs zum Barfueſſen beſingen laſſen.

Am Freitag ſant Sebaſtions Abend ſeind die vom Auſſchus gemainer Landſchaft zu Bairn zu den XXIIII der von Bund Botſchaft in die Ratſtuben da ſy verſamelt geweſen ſein, gangen doſelbs ain ſilbrine credentz wolgeziert geſtanden, darbey auch geweſen Biſchof von Augsburg, Graf Hawg von Werdenberg, Herzog Albrechts Botſchaft, Graf Ulrich von Wirtemberg Botſchaft, Graf Joachim von Oting vil von der Riterſchaft, der von Strasburg, Ulm, Nurnberg, Nordlingen und Memingen Botſchaften und ſunſt vil unerkanter die all gegen den Geſanten aufgeſtanden ſein mit Erbietung, darauf Herr Sigmund von Rorbach auf ain Credentz von gemainer Landſchaft wegen die Mainung anbracht: Dieweil Herzog Georg von Gote dem allmechtigen erfordert und in ſeiner Gnaden Leben Herzog Rupprecht Landshut und Burckhauſen eingenomen und darauff Herzog Georg ain ganze Landſchaft auf an Freitag nach Nicolay ſo verſchinen were erfordert hette. Doſelbſt der Kön. Mt. Botſchaft mit etlichen Mandaten auch in aigner Perſon Herzog Rupprecht erſchinen und begert Herzog Georgen verlaſſen Land und Lewt &c. Daneben wern auch erſchinen Herzog Albrechts und Herzog Wolfgangs Botſchafften die auch des verlaſſen Fürſtenthumbs und Erbhuldigung begert, daneben wern auch erſchinen des loblichen Bunds zu Swaben Botſchaft, die auch gebetten Herzog Albrechten und Herzog Wolfgangen Erbhuldigung zethon, dergleichen hette auch begert Herzog Ulrich zu Wirtenberg und Deck &c. durch ſein Botſchaft, und als aber gemaine Landſchaft ſolchen Strit und Begern verſtanden het, in nit

wol

wollen geburn kainen Fürſten ſein Gerechtigkait zegeben oder zenemen, ſunder im beſten furgenomen ſolchen ſwern Handel für die Kön. M.^{t} als obriſten Gerichts und Lehen Herrn zewenden dariñen gutlich oder rechtlich zuerkeñen dan gemainer Landſchaft ainem yeden Furſten, was im Got und das Recht geb, gunen wolten, damit ſy für unpartheyiſch gefunden wurden, betten ſy ain Regiment gen Landshut geordnt bis zu Austrag. Dieweil aber Herzog Rupprecht die zwai Gsloß Landshut und Burckhauſen inhett. Gemaine Lantſchaft ain Vertrag mit Hertzog Rupprechten gemacht, wie dan ſolche Abred begriffen und verſigelt gegenainander überantwurt iſt, darauf wern ſy als die Geſanten von gemainer Lantſchaft zu der Kön. M.^{t} abgefertigt, Ir Kön. M.^{t} ſolchs zuentdecken, daneben auch befolchen ſolchen Vertrag Herzog Albrechtn und Herzog Wolfgangen fürzehalten der Zuverſicht, ir beder Gnad werden ſolchs nit misfallen haben. Darauff ſy von gemainer Landſchaft wegen gebetten das ſy als die Geſanten des Loblichen Bunds wolten verhelffen und ſunderlich bey Kön. M.^{t} damit die Irrung gutlich vertragen Land und Lewt vor Krieg und Verderben, verhüt wurden.

Darauf ſy ain Bedacht genomen. Nachdem die Credentz ſtee an Churfürſten und Fürſten und ander Stend, ſo noch nit komen wern, aber derſelben noch gewertig. So ſy allzeſamen komen, wolten ſy ſolchs auch an ſy gelangen laſſen, und inen Erber Antwurt gegeben.

An Freytag vor Liechtmeß ſeint die Geſanten zu den Biſchof von Mentz komen, ſein Gnaden alle Handlung und gemains Lands Anligen entdeckt, daneben auch den Vertrag zwiſchen Herzog Rupprechten und gemainer Landſchaft aufgericht ſchrifftlich uberantwurt, dabey gebetten damit Land und Lewt bey Frid und unverderbt gebliben bey Kön. M.^{t} auch dem Bund zuverhelffen und das beſt handeln &c. darauf ſein Gnad geantwurt und weislich betracht, was dem Land darauf ſtee und geratten das vor allen Dingen gemaine Landſchaft in Ainigkait und unzerſtört beleiben und Got und das Recht für Augen haben, auch iedem Fürſten gönnen und laſſen was ime mit Got und den Rechten zugehör und ſich darauf gegen gemainer Lantſchaft erboten das beſt helffen raten und handeln.

Am Erichtag vor Liechtmeſſen iſt die Königlich Majeſtet gen Augsburg *komen und darnach umb drew gen Abend nach den Geſanten gemainer Landſchaft geſchickt, als ſy zu der K. M.^{t} komen ſein bey XL. Räten, nemblich Biſchof zu Augsburg, Biſchof von Ayſteten, Biſchof von Kur, ain Biſchof aus welſchen Landen, ſunt vil Grafen, Freien, Ritter, Doctores und Edelleut, hat die K. M.^{t} den Geſanten die Hand boten, und alsdan Graf* Eitelfriz *von* Zolr *in Namen der K. M.^{t} erzelt, das Sterben Herzög* Gorgen; *auch darneben den Strit der Fürſten um ſein verlaſſen Land, Lewt und Gut, das dan ſein Lehen, und der K. M.^{t} aigenthumb und haimgefallen were, darumb dan die K. M.^{t} den Röm. und Turcken Zug Land und Lewten zegut unterlaſſen, und Fride helffen zemachen, daneben auch anzaigt, was Schadens, Blut-vergieſſens und Verderbens, Land und Leuten daraus möchte erfolgen, ſein K. M.^{t} were gleichwol bericht wie gemaine Landſchaft ſolchen Strit der Fürſten fur ſein K.M.^{t} als ordentlichen Richter gewiſen, were er ganz wol geneigt in diſen Handel gnediglich zeſehen, zehandeln und fürzenemen, das da erber redlich und billich ſey, wolle auch ſolchs mit Wiſſen und Willen thon und ſich dabey verſehen was ſein K. M.^{t}, als Handel, gemaine Landſchaft werde im darzu helffen und demſelbigen anhengig und nit widerwertig ſein.*

Darauf die Geſanten die Antwurt geben, wie ſie von gemainer Landſchaft verordnt von inen drew dem Handel ze gut zu Herzog Rupprechten *geſchickt, und wolten ſich verſehen ſein K.M.^{t} werd mit den Fürſten als Partheyen handeln. Si hetten auch nit anderſt gewalt dan ſein K. M.^{t} zebitten, und anderſt kain zuſagen zethon, damit Land und Lewt im Frid belib und die Sach gutlich vertragen wurd.*

Nachmals die K. M.^{t} ain Bedacht genomen und durch Graf Eitelfrizen *mit diſer Antwurt begegnet: wie das der K.Mt Mainung ſey, ain Landſchaft gen* Fridberg *zuverordnen und das aufs beldeſt zethon und ſolchen Gewalt von inen anzenemen und was er als Romiſcher Kunig dariñ handel demſelbigen anhengig und folg zethon, dan ſein Königlich Majeſtet wolle handeln, das da erber, redlich und billich ſey.*

Uf das die Geſanten der K.M.^{t} widerumb Antwurt geben, nach ir K. M.^{t} furbracht wie ſy drew aus inen zu Herzog Rupprechten geſchickt, der Zuverſicht ſein Gnad werde in aigner Perſon zu ſeiner K.M.^{t} komen, dieweil dan Herzog Albrecht in aigner Perſon auch hie wer, ſein K. M.^{t} gebetten mit den Fürſten ze handeln und Fleis furzekern ob diſer Handel in der Guetlichkait möchte hingelegt werden. Nichts minder uf ſeiner K. Mt Beger wolten ſy als die Geſanten aufs furderlicheſt ain Landſchaft gen Aichach *erfordern, und in doſelbs ſeiner K.Mt Begern furhalten, und darinnen keinen Vleis ſparn und zu allem dem verhelffen das zu Frid dienen mocht.*

Darauf die K. M.^{t} ſelbſt geantwurt und begert das ſolchs furderlich geſchee und alſo in Gnaden abgeſchiden.

An Pfintztag dem Liechmes Abend ſeind die Geſandten fur Herzog Albrechten *und Herzog* Wolfgangen *erfordert und bey in zwen Hertzog Albrechts Sün, und darauf ſy durch Herrn* Sigmunden *von* Rorbach *gemainer Landſchaft Befelch entdeckt, was* *dan zu Landshut beſloſſen und gehandelt worden iſt.*

Darauf Herzog Albrecht *und Herzog* Wolfgang *die Antwurt geben, dieweil ſy verſten das ain Verſchreibung zwiſchen Herzog Ruprechts und gemainer Landſchaft aufgericht were, achteten ſy darfür das ſy ſolchs auſſerthalb der K. M.t als obriſten Lehen-Herrn nit Macht gehabt, nun ſey ſolchs als ſy westen, auch auſſerthalb irs wiſſens beſcheen, und wer der* Handel *ſwär und gros, auch in beden vil daran gelegen, darumb ſo wolten ſy ſolche* Handlung *an die K. M.t gelangen laſſen, mit der Wiſſen und Rat wolten ſy verrer handeln und ſy entlich Antwurt wiſſen laſſen.*

Am Montag nach Liechtmeſſen hat die K. M.t die Geſanten aufs Rathaws zu Augsburg erfordert, aldo iſt bey Kön. *M.t geweſen der Biſchof von Mainz, Biſchof zu Augsburg, Biſchof von Ayſtet, Biſchof von Kur, Herzog Albrecht und Herzog Wolfgang von Bairn,* Herzog *Rupprecht, Graf von Anhalt, Kuniglich und Furſtliche Botſchaft, die von Bund und vil Graffen,* Herrn, *Ritter und* Knecht. *Und alſo Graf Eitelfriz von Zolnr aus Befelch Kön. M.t die Red geton. Wie die K. M.t hetten verſtanden und vernomen die Irrungen ſo ſich um das verlaſſen Fürſtentumb Landen und Lewt ſo Herzog Georg nach Tode hinder im verlaſſen, gehalten, welche Irrung die K. M.t nit gern höret, erwege das daraus möchte erwachſen Verderbung des Lands, Blutvergieſſung, auch Aufrur und Zerrittung in dem Heiligen Römiſchen Reich, ſolchs ze unterkomen,* So *hette die K. M.t den Sachen zegut ſich in aigner Perſon hergefugt und darumb unterlaſſen den Rom. und Turckenzug, daran der K. M.t vil gelegen, Nochdan ſo wolte ſein K. M.t diſen Handel unter die Hand nemen und helfen hinlegen, darauf bed Tail die Fürſten herbeſchiden zuverhor. Als ſy dan gegenwertig wern, darauf der K. M. Mainung ſy gnediglich in Irm Fürbringen zehorn, und welcher der clagend Tail were, mochte die Handlung anfahen.*

Darauf Herzog Albrecht *aufgeſtanden von ſein und ſeins Brudern wegen dergleichen Red geton: Durchleuchtigiſter, grosmächtigiſter* Konig, *gnedigiſter Herr &c. Ich bitt Ewer K. M.t wollen gnediglich von mein und meins Brudern wegen uns gnediglichen horn, und den von unnſern wegen dem wir befolhen haben zereden.* Darauf *die Koniglich Majeſtet mit dem Habt genaigt.*

Alſo hat Doctor Lamparter yezgemelter zwaier Fürſten Redner angefangen, und der K. M.t irn Titl wie ſich gebürt geben, darnach angezaigt drew zierlich Redner ſo vor Zeiten hetten ſollen reden, den die Stim verlegen, ſo er ſich aber erkeñet ze ainfeltig ain ſolchen groſſen Handel *zereden, dieweil er auch erkennet die K. M.t ain Konig aller Irdiſchen Konig und Obriſten, und ob* Gott *über in verhenget, das ime geſchehe als den dreien angezaigt, und im ſein Stim wurde entfallen, ſein K. M.t gebetten ſolchs nit in Ungnad zu vermercken.*

Darauf verrer erzelt den Tod Herzog *Georgen darnach der Vertrag der Fürſten, die Sipzal und das ſy die rechten natürlichen Erben weren, und wie die K. M.t auf ſolch ir Gerechtigkait und aus zeitlichen Rate Curfürſten und Fürſten wolbedachtlich ime diz Fürſtentumb gnediglich gelihen, auch daneben anzaigt der Königl. Maj. Mandat, ſo Herzog Rupprecht veracht, die zway Gſloß aingenomen, frembd Folck ins Land bracht &c. darauf die K. M. gebetten, ſy einzeſetzen, auch mit Herzog Rupprechten zuverſchaffen, der zwaier Slos abzetretten und ſy als die rechten Erben ungeirrt laſſen, darauf Herzog* Rupprecht *ain Bedacht und nachmals auf ſein Verantwartung, ſich die zwen Fürſten auch bedacht, und ainer dem andern ſein Furbingen verantwurt, wie dan ſolchs nach lengs im Gerichts Proceß nachfolgen geſchriben iſt &c.*

Nach gnügſamer Verhorung hat die K. M. reden laſſen, er hab diſen Handel von yedem Fürſten ſunderlich viermaln gehort dieweil dan vil an den Sachen Land und Lewten gelegen wer, ſo wolte ſein K. M. in diſen Handel *ſich bedencken und den Fürſten nachmalen ſeiner K. M. Will und Mainung nicht verhalten.*

Hat die K. M. an die Geſanten begert Ir K. M. zuerkennen geben, wievil das Fürſtentumb ſo Herzog Georg verlaſſen, an Rent und Gülten hab, aber durch die Geſanten nicht verfolgt.

Nachmaln begert wie vil Sloß, Stet und Marckt er verlaſſen hab Im dieſelben in Schrift überzeantwurtten, iſt geſcheen.

Nachfolgend Kön. Maj. *Will und Mainung der furgeſchlagen Mittel ſo* K. M. *haben wolt.*

NEmblich, das Herzog Rupprechten *an ſtat ſeiner Gemahel beleiben ſoll all und iegliche Barſchaft, Cleinet, Edelgeſtein Berl und auſtend Schulden, was des derſelb* Herzog Georg *verlaſſen hat, nichts ausgenomen, dan die Schuld ſo K. M. Im zethon geweſen und die in den obgemelten Intereſſe auch begriffen iſt.*

Item ſol auch ſolchen abgetreten und eingegeben werden alle Sloß, Stet, Flecken, und Leut, Rent, Nutz und Gült, ſo enthalb der Thuna ligen und Herzog Georg ingehabt und verlaſſen, und die auch Herzog *Albrecht noch inhat, ausgenomen Sloß und Stat Ingolſtat.*

Item im ſol auch folgen ain trithail des Geſchüz, und halber Thail alles Getraids, ſo Herzog Georg verlaſſen hat.

Und darzu aller Fürſtlicher Hausrat, *aber klain* Hausrat *zu täglichen Gebrauch, ſol jeden Thail beleiben in den Sloſſen, Stetten und Flecken die er einnemen wirdet, ſo vil er des darin findt.*

Und darauf ſollen Herzog Rupprecht und ſein Gemahel der Slos Landshut und Burckhauſen widerumb abtretten, und in Herzog Albrechts und Herzog Wolfgangs Hende ſtellen.

Weiter iſt der K. M. Will und Mainung den genanten Herzog Albrechten folgen und eingegeben werden ſoll.

Am erſten Slos und Stett Burckhauſen und Landshut, und all ander Land, Lewt, Sloß, Stett, Flecken, rennt nutz und gibt ſo Herzog Georg herdishalb der Thunaw ingehabt und verlaſſen hat, ausgenomen Slos und Stat Newburg an der Thunaw und das Slos und Marckt Reichertshoven mit irn Zugehorungen.

Item inen ſol auch folgen zwen Tail des Geſchütz und halber Tail des Getraids ſovil Herzog Georg verlaſſen hat.

Dan von wegen der drewer Flecken ſo obgemelter maſſen hierin ausgesloſſen ſein, nemblich Ingolſtat Newburg und Reichartzhoven will K. M. die ſelbe in ir Maj. und der Landſchaft Hende mit ſampt irer Maj. vorbehalten Intereſſe nemen und behalten bis zu nachfolgenten Austrag. Zuwiſſen dieweil bed Partheyen rechtens mit der Zeit begern und der Zeit unter inen misverſtendig ſein, ſo wil die K. M. derſelben dreier Flecken, auch aller Irrung und Beſwerung halben ſo die Partheyen gegen einander haben möchten ſy zu baider ſeit auch gutlich mit Wiſſen oder rechtlich in Poſſeſſorio oder Petitorio entſchaiden, wie dan ſolchs ir Maj. in Rat durch merer Rete Stende des Reichs, ſo K. M. zu derſelben Zeit darzu erfordert erfinden.

Item was alſo hierin̄ yeder Parthey durch die K. M. zugeſtelt iſt, ſoll dieſelb zwiſchen hie und dem Suntag Jubilate nechſt kunftig ungeverlich einnemen und fürter inhaben, beſizen, regirn, nutzen und nieſſen, und inen die Lewt und Untertonen darzu gehorig, Glub und Aide thun, gehorſam und gewertig ſein von allermeniglich unverhindert bis zu Austrag und Endung deſſelben entſcheiden. Es ſoll auch jedertheil die Land Sloß Stett und Flecken nach Ausgang des iez bemeldten Entſchaids von K. M. und dem Hailigen Reich zu leben empfahen, ausgenomen was von anderen Herrn zu leben rürt.

Und damit ſol das Regiment ſo Herzog Georgen Landſchaft nach ſeinen Abgang geſezt hat widerumb abſein, aber der Ausſchus ſol in ſeinen Gewalt, ſo er von der Landſchaft in diſen Handel hat, beleiben bis zu Ende dis iezgemelten entſchaiden. Darzu ſollen die Fürſten von beden Partheyen der gemainen Landſchaft Freyhaiten aller dreier Stent ſamentlich und ſunderlich nach Inhalt irer gegeben Freyheiten, ſchriftlich und mundlich erbeten haben, ires In̄halts on Mittel beſtet werden, das inen K. M. auch zuthun gnediglich zugeſagt hat.

Der Erbhuldigung halb ſol es von der Landſchaft der Fürſtentumb dermaſſen gehalten werden und beſcheen, wie von Alter herkomen iſt.

Und nachdem yeden Thail ſein Gerechtigkait vorbehalten, iſt abermals der K. M. Will und Mainung das iezt von Stund an bed Partheyen Irn übrigen Koſten und alle Ruſtung abthon, ſolchs alls annemen, halten dan die K. M. kainen Tail Krieg und Aufrur geſtatten will.

Wo ſy aber in ſolchen ungehorſamlich erſcheinen, mocht die K. M. geurſacht werden das vileicht als rechtlich zuerkennen oder in ander weg mit ſolchem Ernſt darein zuſehen und zu handeln, damit Krieg und Aufrur verhut werden, in Anſehung alles des ſo unſer allergnedigiſter Herr der R. K. bisher in diſen Handel geſehen, gehort und dabey verſtanden hat von beden Tailen das K.M. ſy uber ir manigfaltig Mw und Arbait durch ainen gutlichen Vertrag der Billichkait gemes von irer Hertigkait und Beſwerung wegen nit vertragen mogen, darumb und damit nit böſes daraus werd und entſtee auch zuverhüten Krig und das Criſtenlich Plutvergieſſen beſunder zwiſchen angebornen geſipten Frundten und Verwanten. So gebeut die K. M. baiden Partheyen auf der K. M. hie beyligent Will und Mainung von Romiſcher Kaiſerlicher und Kuniglicher Macht Volkomenhait aus aigner Bewegnus und rechten Wiſſen, Mandat, das ſy mit der Tat und in unguten gegenainander nichts handeln noch fürnemen bey Vermeidung ſeiner K. M. ſwern Ungnaden auch bey Verlierung aller und ieglicher Lebenſchafften und ander ir Gerechtigkait, darumb ſy yezt irrig ſein auch ander ir Lebenſchaften und Gerechtigkaiten die ſy ſunſt haben beſizen oder haben möchten, und darauf ſo ſezt und benent die K. M. beden Partheyen ainen Rechtag peremptorie auf Montag nach den Suntag Trinitatis nechſtkünftig vor der K. M., wo dan die derſelben Zeit im Reich ſein wirdet mit aller Gerechtigkait, ſo yede Parthey zehaben vermaint, zuerſcheinen, zuſehen und zu horn, was durch der K. M. rechtliche entliche Erkantnus, yeder Tail behalten und dabey beleiben ſoll. Datum Augsburg am VIIII. Tag Aprilis, anno Quarto.

Was mitler Zeit durch Königliche Majeſtet mittelmeſſiger Handlung eemalen vorgemelt Königlicher Majeſtet Will und Mainung geoffenbart, durch die unterthedingeſt gehandelt iſt hernach begriffen, nemblich begert drei Artickel den Fürſten fürzehalten.

ZUm erſten das Herzog Albrecht und Herzog Wolfgang ſollen geben Herzog Rupprechten auſſer obern und nidern Bairn, nemblich auf dem Norckaw und ſunſt an Gült XII. tauſend Gülden, darzu halbe Barſchaft das Edelgeſtain halbs Silbergeſchirr und was Klainet auſſerthalb der Zwelffpotten und Hawbt Clainoten verhanden ſein.

Zum andern, Ime ze geben aus dem Land Zins alle Jar XXIIII. M. Gulden halbe Barſchaft, halb Büchſen, Bulfer halbe farnde Hab im Getraid und alles Silber Geſchirr.

Zum dritten Im zegeben den drittail des Lands alle Barſchaft alle Clainet, den drittel im Geſchüz und Traid und alles Silbergeſchir.

Darauf die Verordnten der Landſchaft die K. M. gebetten ſelbs zu erwegen mit ſeiner K. M. verſtendigen Räten was das Fueglichiſt ſey zuerwegen, das ſein K. M. angenomen.

Am Suntag nach Mathey hat die K.M. geſchickt zu denſelben gemainer Landſchaft verordnten Graf Eitelfrizen von Zolr, Herrn Michel von Wolckerstorff, den von Loſenſtain Doctor Haiden und den von Fels, in zuerkennen geben, wie der K. M. ſwär ſey mit den Fürſten auſſerthalb ir zehandeln, angeſehen das er Intereſſe hab. Jedoch auf ir Bet und in ze Gnaden ſo wolle er handeln mit den Fürſten und trewen Vleiß furkern, ſy gutlich zuvertragen, wa aber ſein K.M. des nit folg hett, ſeiner Majeſtet zuzeſagen das ſy ir Maiſtet Irn Rat clar, gegrunt und unerſchrocken geben wollen &c. Doch mit der Proteſtation Ir Majeſtet an Irm Intereſſe unvergriffen.

Darauf ſy der K. M. des gnedigen Erbietens danckgeſagt in Hofnung durch ſolche gnädige Handlung, ſolten die Fürſten vertragen werden, wo nit, ſo wolten ſy Ir K.M. ſo das begert wurd, Irn Rat, trewlich und Fruntlich, ſovil in irm verſten wer unerſchrockenlich mittailen.

Am Samstag nach Gregori iſt die Handlung zwiſchen ains Rats, der Gemaind und der Regenten von Newburg, ſo in Verborung zu Ingolſtat vor den Geſanten geſtanden ſein gehort, die hernach nach lengs geſchriben darauf der Misgöñer am Rats geſagt: Es ſtee recht alſo: darauf Beringer geantwurt: Es ſey nit gnug an dem das man frum Lewt wolle ſchelck und boswicht haiſſen, und von irn Eern entſezen, als ſy ſich unterſtanden. Es werde zu ſeinen Zeiten mer davon gehandelt, und alſo nit in Rw beleiben, dan wer dem von Staff und aim Rat zumeß das ſy anderſt dan als frum Lewt bisher gehandelt haben der ſey an im ſelbs. *

* Hiant hoc loco pauca verba.

Am Freytag vor Annuntiationis Mariæ, ſeind die von der Landſchaft Herzog Albrechts komen mit dem Erbieten zu Frid verhelffen und darzu getrewlich raten.

An Montag vor unſer lieben Frawen Tag hat die K. M. an gemaine Landſchaft begert Ir Intereſſe, und im deshalben zu verhelfen, nemblich bey XXV. Stucken das ſy aber nit thon wollen ſunder geſagt das in ir Macht nit ſey nichts vom Land zegeben. Darauf die K. M. begert, wa die Irrung in der Gutigkait hingelegt und vertragen wurden Ime anhengig ze ſein, kainen Fürſten anzenemen, er hette dan ſein Intereſſe, das ſy auch nit thon wollen.

Am Erichtag darnach die K. M. abermals begert und inen furgehalten wo die Fürſten ſich ſelbs vertragen wurden Ir Majeſtet zuzeſagen von im nit ze weichen bis ir Majeſtet Irs Intereſſe vertragen wurd, darauf geantwurt ſy hetten ſich zu Aichach gegen ir K. M. verſchriben, das ſy trewlich halten wolten und hetten weitter kain Befelch von gemainer Landſchaft kain ander Zuſagen oder Verwilligung zethon, ſo aber ſein K. M. werden laut der Verſchreibungen zu Aichach verfarn, gutliche oder rechtliche Erkantnus thon, welcher dan Landsfürſt werde, verſehen ſy ſich es wurde ſich gemaine Landſchaft auf ir K. M. Beger unverweislich haltē, und was ir K.M. von Billichkait und Rechts wegen zuſtee, wolten ſy Irnthalben beſcheen laſſen.

Nach der K. M. bedacht, nach den Geſanten geſchickt, und Doctor Petern Baumgartner nit mitnemen, das alſo beſcheen, aber ſy ſich des gros beſwärt und unwillig darab geweſen, darauf zum Eſſen gangen.

Nachmals wider komen, hat die K. M. Inen ain Geſchrift geſchickt der Mainung, wie Doctor Peter wider ir Königlich Majeſtet ſey, ſy auch beweg wider ir Majeſtet zehandlen, auch in Leben Herzog Georg geraten, darauf Herzog Georg gehandelt das beſſer wer vermitten. Des ſich Doctor Peter mit hochen Vleis verantwurt.

An bemelten Tag hat der Bund zu den Geſanten gemainer Landſchaft geſchickt, Inen auf die erſt ir Bitt, auch Herzog Rupprechts Verſchreibung furgehalten, wie ſy bey Königlicher Majeſtet getrewlich gehandelt hetten, und funden das ſich die Sach zu Aufrur ſchicken wolte, deshalben ſy ſchuldig wern Herzog Albrechten ze helfen, dieweil ſy aber nit gern wider das Haus Bairn handelten, ſo begerten ſy von inen ze wiſſen, ob ſy ſtill wolten ſizen, und wa ſich Herzog Rupprecht unterſtunde aus den Gsloſſen Landshut und Burckhauſen jemand zu beſchedigen, wie ſy ſich halten wolten.

Am Abend ſpat ſeind komen Biſchof Fridrich von Augsburg, Graf Adolph von Naſſaw und des Biſchof von Salzburg Botſchaft, haben in furgehalten, wie Herzog Rupprecht hinweg wolle, daraus ſy beſorgen groſſer Aufrur und Verderbung des Lands und begert inen etlich aus der Landſchaft zuzegeben, zu Herzog Rupprechten zegen, Werbung aus Befelhe der Königlichen Majeſtet zethon, alſo erwelt den von Kemſee Herr Sigmunden von Frawnberg, Herr Adam von Törring und Veiten Beringer, und alſo Graf von Naſſaw die Werbung thon wie die Königlich Majeſtet heut were mit LII. Räten ze rat worden, trewlich, unangeſehen Fruntſchaft, gehandelt, ſunderlich ir Majeſtet Räten geſagt, welcher im Rat ſiz der miet oder gab genomen, wolle er fur ain Boswicht halten und alſo begert Ir Majeſtet zefolgen umb das Poſſeſſorium zuerkennen, nachmalen umb das Aigenthumb.

Nach Bedacht hat Herzog Rupprecht *die Antwurt geben, er hab ein Rechtſaz in der Verbor geben, dabey las ers beleiben.*

Darnach die K. M. an die Geſanten begert wo er im poſſeſſorium erkenn, das im ſein Intereſſe anzaigt, daſſelbig von gemainer Landſchaft wegen in irer gewaltſam nemen ſo lang bis ſich die Fürſten des Intereſſes in der Gutlichkait mit einander vertragen wa nicht, was Ir Majeſtet mit Recht erkeñt werd, das on verrer Wegerung einzeantwurten.

Das als Herzog Albrechten *wolgefallen und darein bewilligt, aber Herzog* Rupprecht *nach Bedacht geantwurt, er wolle ſeiner Herrn und Frund Rat haben.*

Am Freytag vor bemeltem unſer Frawen Tag haben die Geſandten zu Herzog Rupprechten *geſchickt, ime ſagen laſſen dieweil er der zwaier Sloß halben von inen ain Zuſagen hab, das er wider Recht niemand überziehen ſoll, noch beſech.*

Darauf er ain Bedacht genomen, dawider Herr Adam *geredt, Herr bedenckt Ewr, was ir wolt, das woll wir haben.*

Am Sampstag vor Gregory haben ſy der K. M. Antwurt geben, das Intereſſe bey den Fürſten zeſuchen, ſo ſy vertragen werden, dan es ſtee in ir Macht nit auſſerthalb des Regiments zu verwilligen. Darauf die K. M. begert dem Regiment zuzeſchreiben, wolle Ir Majeſtet auch thon, das alſo beſcheen und ain Poſtpoten in der Nacht hingeſchickt, darnach begert zwen aus inen gen Landshut *zeſchicken. Wölle ir Majeſtet auch thon.*

Darauf haben ſy verordnt Herrn Bernharten *von* Seyboltsdorf *und* Veiten Beringer. *So hat die K. M. geſchickt Herr* Johann Kreidner *Thumprobſt zu* Brixen *und Herrn* Lenharten *von* Fels *Hauptman.*

Darnach haben die Regenten zwen aus in nemblich Herrn Asm Seywoltsdorfer *und Herr* Jacoben Fronhoven *mit in zu der K. M. geſchickt und am Pfintztag hat die K. M. ſy erfordert; ſein verordnt Herr* Sigmund *von* Frawnberg, *Herr* Sigmund Rorbeck *Comenthur von Plomental, und die zwen Regenten Abbte zu* Kiemſee *und* Veit Beringer *hat die K. M. des Intereſſe halben Antwurt begert, darauf ir Majeſtet zugeſagt, das in ir Gwalt zubehalten ſovil in muglich ſey, doch das ir K. M. furderlich zwiſchen der Fürſten in der Gutlichkait handel, ſy zuvertragen, wa nit, das ir Majeſtet im poſſeſſorium rechtliche Erkantnus thw, und hanthab, wie ſich dan ir Majeſtet zu Aichach erboten hab, darauf ir Majeſtet ain Bedacht genomen.*

Darnach hat die K. M. begert ainer Verſchreibung das ſy ſolch Intereſſe wolten bey irn Handen behalten ſolang bis ſich die Fürſten gutlich miteinander vertragen oder mit den rechten entſchaiden werden, Ir Majeſtet das nachfolgend on verrer Wagerung einzeantwurten, das alſo durch ſy verwillig, doch das ſich Ir Königliche Majeſtät gegen in auch verſchreib, furderlich in der Gutigkait zwiſchen den Fürſten zehandeln, wa es aber nicht fug habe, das Ir Majeſtet im poſſeſſorium von Stund an rechtliche Erkantnus thon wollen. Seind alſo die zwen Brief aufgericht worden und überantwurt, durch bed Herrn Sigmunden *Commenthurn, Herrn* Hannſen Kloſner, *Herrn* Jacoben Fronhofer *und* Veiten Beringer, *die Königlich Majeſtet gebetten das recht zuerkeñen, damit ſy nit mail und Verlezung in Craft der Verſchreibung vormals mit Herzog* Rupprechten *aufgericht, die aufs recht grund nit Nachred erlangen. Darauf die Königlich Majeſtet in zugeſagt ſy vor ſolchen zuverhütten, wo die Gütigkeit nit helfen wolt das rechte erkennen und ſy dabey gnediglich handhaben, ſchüzen und beſchirmen, darbey geſagt, welcher Fürſt ſich des wider der ſey dem hailigen Reich das Fürſtentumb, oder ſein Gerechtigkait verfallen. Darnach ſy die Königlich Majeſtet horn laſſen was ir Majeſtet erkennen wollen.*

Nemblich am Montag vor Ambroſi iſt die Königlich Majeſtet mit etlichen aus der Landſchaft, Biſchoven zu Augsburg und Freyſing in gutlicher Handlung geweſen, und ſo weit gehandelt, das die Königlich Majeſtet in der Gütlichkait diſen Furſchlag geton haben, das gegen Ingolſtat ſollen nach Willen und Gefallen Ir Majeſtet verordnt werden von V. tauſent bis in VI. tauſent Guldins Gelts, und in der Königlichen Majeſtet Willen ſten, wem er Ingolſtat oder die Gult zuſprech, der Zehet zu Hailsprun *ſolt Herzog* Rupprechten *zugeſprochen werden, aber* Reichenhall *und* Kizbuhel *ſollen Herzog* Albrechten *bleiben, ſunſt ſoll es bey dem erſten Furſchlag der K. M. bleiben, und das recht damit abſein und alle Sach zu Ende gericht. Iſt alſo beden Fürſten furgehalten, aber kainer darein verwilligen wollen; Deshalben an Mitwuch darnach die K. M. durch ſich ſelbs mit den Fürſten und wenig Leuten, iſt dazemal verborgen geweſen. Darauf die Geſanten die K. M. gebetten umb das Poſſeſſorium rechtliche Erkantnus zethon, der das zugeſagt. Doch wolle Ir Majeſtet noch weiter in der Gutlichkait handeln, ob er noch möchte die Irrungen gutlich hinlegen.*

Seind alſo an bemelten Tag durch K. M. *in die Capittel Stuben beſchiden. hat ir Majeſtet durch Herrn* Lenharten *von* Frawnberg *erfordert Abbte ze* Kiemſee, *Herrn* Sigmunden *von* Frawnberg, *Herrn* Adam *von* Dörring *und* Veiten Beringer, *hat die K. M. zu in verordnt Biſchove zu* Augsburg *und* Freyſing, *Graf* Adolfen *von* Naſſaw, *Herrn* Paulſen *von* Liechtenſtain *und Doctor* Maushamer. *Sie haben aus Befelch K. M. an Herzog Rupprechten die Mainung geworben: Nachdem er Ir K. M. Furſchlag hab gar on Mittel abgeſchlagen, daraus Krieg, Verderbung des Lands und Plutvergieſſung erſten mocht, wern ſy komen als die getrewen, in ze bitten, anzezeigen Mittel das dem Furſchlag gemeß ſey. So wolten ſy die K. M. bitten darein zeſehen.*

Darauf Herzog Rupprecht die Antwurt geben das ime der K. M. Furſchlag zu hert und unleidenlich ſey, wölle im auch nit zimen kain Anzaigen zethon, wa aber die K. M. oder ſy im ainicherlay furſchlagen, wolle er ſich ganz geburlich halten.

Darauf die Verordnten der K. M. ſolche Antwurt furgehalten, der nachmals mit ſein Räten darüber bey zwai Stunden gerathſchlaget und widerumb die vorgenanten zu Herzog Rupprechten geſchickt und in das Mittel vorgehalten, darauf Herzog Rupprecht ain Bedacht genomen, aber Herzog Albrecht das on Mittel abgeſchlagen.

Am Erichtag darnach haben die Verordnten Herzog Rupprechten gebetten, das Mittel Ingelſtat halben nit abzeſchlagen, ſunder ir Majeſtet folgen. Darauf K. M. beten, wa die Mittel nit folg haben wolten, auf ir mergethon Zuſagen rechtliche Erkantnus zethon, damit ſy bey Frid beliben. Darnach Herr Sigmund, Herr Adam und Beringer zum Biſchof von Augsburg in des von Freyſing Haus gangen, hat Herzog Rupprecht die Antwurt geben, nemblichen: das ime die Mittel ſo durch K. M. furgeſchlagen unleidenlich und nicht angenemen weren, ſunder ime und ſeinen Gemahel ganz beſwärlich, dan ime wolle nit gemaint ſein ander Land fur das Land das im zugehör zenemen, und alſo abgeſchlagen. Wo im aber das Oberland, wie das Herzog Georg inngehabt, und auch die XXV. M. Guldin Gült angezaigt, und was daran abgienge, das im daſſelb erſtatt, ſo wölle er erberge Antwurt geben, und darauf gebetten ob die K. M. ainich Erclerung thon wurde, das nit anzenemen dan er wer im rechten nit gehört ſunder zu guetlicher Tagleiſtung gen Augsburg beſchiden, dan er möge das Recht wol leyden, und darauf Herzog Rupprecht ſelbs geredt: Er trawe der K. M. wol, er wolle in wider Recht nit entſetzen oder handeln, wa aber ſolchs geſchehen ſolt, hett er all ſein Tag gehort, das ain jeder ſein Vatterland retten ſolte, das wolte er auch thon. Hat darnach die K. M. den halben Tag zwiſchen den Fürſten Tag gelaiſt, in clainer Anzal der Rätt.

An Mitwuchen des Morgens hat Herzog Rupprecht nach in geſchickt, iſt der rayſig Zewg vor der Thür gehalten, die Wägen geladen und Ros angeſpant und alſo am kurz was bisher gehandelt, In furgehalten das im aber beſwarlich geweſen ſey, darumb er angeſtert urlab begert von K. M. und darnach verrer die Red geton: Ob die K. M. ſich wurd unterſten ainicherlay in ſeinen Abweſen Erkantnus ausgen zelaſſen, demſelben nit anhengig zeſein; auch ob ſy yemand wurd unterſten das Haws Bairn zu überziehen, ſo wolte er inen Beyſtand thon, helffen und ratten, wolte ſich auch bey in verſehen ſy wurden von im nit ſetzen.

Darauf ſy Antwurt geben ſy horten nit gern das ſein Gnad alſo ungericht abſchid, und ob die K. M. rechtliche Erkantnus thon würden, ſo weſte er woll, wes ſich die Landſchaft gegen ir Majeſtät verſchriben hetten, darinnen ſy ſich halten wolten als frumen Lewten wol zuſtund, und nachdem im vormals zuverſten geben wer, das er noch niemand von ſeinen wegen aus den zwayen Sloſſen Landshut und Burckhauſen, niemand befechden aus oder ein ze kriegen reiten laſſen auch kain Geſchüz, Lifferung &c. daraus zefurn geſtaten, ſunder in alweg ſtill in den zwaien Sloſſen zeſitzen, kain Aufrur im Land machen, wern auch in Hoffnung ſolchs bey Herzog Albrechten und dem Bund zuerlangen, im Haws ze Bairn kain Krieg anzefahen, darneben im geſagt wievil Beſwärung dem Regiment zugezogen, und unzimbliche Handlung geybt ſey, auch daneben ir Mainung die Locher wider zuvermaurn, die Buchſen dannen thon, die Knecht aus dem Land zeſchaffen, des alles wolten ſy ſich bey ſein Gnaden verſehen, und alsbald die Königliche Rat komen und Herzog Rupprechten zu in erfordert.

Darnach hat Herzog Rupprecht die Antwurt geben er wolle auf ir Begern alle Sach abſchaffen, und ſich gnediglich halten und aus den zwaien Sloſſen nichts handeln.

Alsbald hat die Königlich Majeſtet nach den vieren geſchickt in furgehalten das ſy Ir Majeſtet bey den Fürſten weitter wollen verhelffen. Er wölle mer ain Furſchlag thon, darauf Herzog Rupprecht lenger verharrt.

Und iſt das der Fürſchlag, das alles Land was Enhalb der Thona gelegen, das Herzog Georgen geweſen und Herzog Albrecht ſey, Herzog Rupprechten zuſten ſoll, ausgenomen Ingolſtat, Newburg, Reichartzhoven, das ſolte geſezt werden in der Königlichen Majeſtät Hand, wen er die zuſprech. Darneben ſolt in ſeiner Macht ſein zeſprechen zwiſchen XXV. M. Guldin Gelts bis in XXXI. M. Guldin Gelts, und darneben in der farnden Hab yeden Fürſten der drittail und den andern dritten Thail das ſolt in der Königlichen Majeſtät Hand ſten, nemblich in Korn, Buchſen &c. und wolte das alſo an die Fürſten bringen. Sunſt ſolt es bey der Zettel ſo die K. M. den Fürſten geantwurt, haben bleiben. Darnach um fünf Ur Nachmittag hat die K. M. in der von Augsburg Ratſtuben beſchiden, Herzog Albrechten, die von Bund und Verordnten des Lands Bairn, in das obgerurt Mittel furgehalten. hat Herzog Albrecht ein Bedacht genomen, bis morn Pfinztags, und jederman auf ain Ur zu erſcheinen gefordert.

Es haben ſich die Verordnten von gemainer Landſchaft wegen gegen Herzog Albrechten und Herzog Wolfgangen verſchriben, Herzog Rupprechten nit zu geſtatten, ſy oder das Land Bairn, oder yemand von Irnwegen aus den zwaien Sloſſen zubekriegen oder zubefechten, noch daraus zum Krieg nichts zefurn &c.

Am Oſterabend iſt geweſen der Sampstag nach Ambroſij haben Herzog Albrecht und Herzog Wolfgang der K. M. in Beyweſen der Rät, der von Bund, und der Landſchaft in der Ratſtuben Antwurt geben. Erſtlich laſſen erzelen ir Gerechtigkait auch die Verbor in der Gutlichkait und im rechten, nachmals der K. M. Erclärung, darinn ausgenomen wer Ingolſtat, Reichenhall, Kuzpuhel, Hailsbrunner zeht zu recht geſtelt das ſy hetten verwilligt, aber Herzog Rupprecht nit und dieweil iezt begert wurd Ingolſtat, Newburg, Reichartzhoven, das mog er nit thon dan es im ſchedlich und dem gantzen Land nachtailig wer. Darauf die K. M. gebetten das nit ze Ungnaden annemen, dabey auch zuverſten geben, er hette im vor ze vil gethon und mer dan er ſchuldig were, verwilligt.

Darauf K. M. mit den von Bund auch der Landſchaft, ietwedern Tail geſchafft Ir Majeſtet ze raten, das ſy geton. Die K. M. gebetten noch Vleiß ze haben auf die XXV. M. Guldin ſo vormals im Land anzaigt, noch etlich tauſend Guldin auf Abloſung zeſprechen, doch die Fürſten zuvermogen, entlich one verrer Wagerung zuvermögen oder in Poſſeſſorium rechtliche Erkantnus zethon. Das alſo die K. M. angenomen und mit den Räten darüber geſeſſen, alſo abgeſchiden.

Am Oſtertag ſeind ſy widerumb durch die K. M. erfordert aufs Haws in der von Augsburg Ratſtuben. hat die K. M. In, in Gegenwurtigkait des Bunds furgehalten, den obgeſchriben alten Vertrag, doch ſolte Ingolſtat mit ſampt Reichartzhoven und den Wiltpan bis gen Newburg Herzog Rupprechten folgen &c. darauf Herzog Albrechten erfordert im die Sach mit Beſwärung, Verderbung des Lands furgehalten. Darauf Herzog Albrecht und Herzog Wolfgang die K. M. gebetten ſy allain zehörn das alſo geſcheen und bey ainer Stund allain die K. M. und die zwen Fürſten geweſen, ſunſt iederman haimgangen.

Dan des Abends umb acht Ur in der Nacht hat die K. M. nach den Verordnten geſchickt, ſy in ainen ſchönen Garten gefurt, und durch ſein ſelbs Mund erzelt was Mw und Vleiß ſein K. M. bisher fürkert, aber ſeiner Handlung kain folg erlangen bey den Fürſten, ſunder auf Morgen urlabs begert, deshalben der Krieg angen werd, were Ir Majeſtet nit lieb dan daraus Verderbung Land und Lewt, und Aufrur im hailigen Reich, mit vil und manigerlay Beſwärung, ſo die K. M. erzelt hat, darauf an ſein Rat auch die Bundiſchen und verordnten gemainer Landſchaft Rats begert.

Der K. M. Rät haben im Rat funden das Herzog Rupprecht folgen und werden ſol alles Land Jenhalb der Thunaw, und das Land her dishalb ſoll Herzog Albrechten und Herzog Wolfgangen bleiben.

Die Bundiſchen haben geraten damit niemand unbüllich beſwärt werde, raten ſy das Ir K. M. im Poſſeſſorium rechtliche Erkantnus thun ſollen.

Die Landſchaft haben wie die Bundiſchen das Poſſeſſorium rechtlich zuerkennen geraten. Darauf die K. M. geredt, wer Schanckung darunter neme den ſolte der Dewfel hinfürn und kain Engel helfen, darnach geſagt die Fürſten hie zubehalten.

Am Montag hat aber die K. M. Rats begert. ſein bey iren vorgeben Rat beliben. der dermaſſen der K. M. fürgehalten.

Alſo hat die K. M. das Mittel abermals furgehalten, nemblich das Herzog Rupprechten ſol werden alles Land jenhalb der Thunaw, ausgenomen Ingolſtat, darzu verfolgen alle Barſchaft, Berl, Edelgeſtain, Silbergeſchirr, halber Getraid, ein dritel von Geſchüz, und Herzog Albrechten und Herzog Wolfgangen ſol werden alles Land herdishalb der Thunaw, ausgenomen Newburg und Reichartzhoven, die ſollen ſten in Irer K. M. Hand, ſy umb die drew Stuck gütlich miteinander zuvertragen. wa nicht, das Recht ergeen zelaſſen. Darauf die K. M. begert, welcher das nit wolte verwilligen wider denſelbigen den andern Fürſten Beyſtand thon.

Nach Bedacht haben die von der Landſchaft der K. M. Antwurt geben, ſy hetten kain Gwalt nichtzit von dem Land zegeben auſſerthalb ainer Landſchaft. So wölle in auch nit geburn wider kainen Fürſten zehandeln. Es were dan die Urtail laut der Verſchreibungen aufgericht, ergangen, und rechtliche Erkantnus geſcheen.

Am Erichtag ſein ſy widerumb um Zehne aufs Haws komen, iſt in die nachfolgent Gſchrift von dem Bund, darein auch Herzog Albrecht verwilligt hat, furgehalten, die den Verordnten wolgefallen hat.

Des Bunds Mittel, ſo ſy furgeſchlagen haben.

ITem am Erſten. Herzog Rupprechten an ſtat ſeiner Gemahel alles das was jenhalb der Thunaw auſſerthalb Ingolſtat mit allem ſeinem zugehorn, ſo Herzog Georg inngehabt, darzu was Herzog Albrecht auf dem Norgkaw und vor dem Behamer Walde iñhat, darzu die Herrſchaft Spiz alles bis in XXV. tauſent Guldin järlicher und Ewiger Gult die nach Gelt und Nutzung zu gemainen Jaren angeſchlagen werden ſoll.

Wo aber dieſelben Land, Sloß, Stett und Flecken ſolch iezgemelt XXV. tauſent Guldin Nutz und Gelds nit ertragen mochten, alſo das wenig oder vil daran abgieng, daſſelb ſollen im ſtat ſeiner Gemahel Herzog Albrecht und Herzog Wolfgang erſtatten. wa aber die mer ertrugen, ſol das dagegen an Haidenhamb und Spitz und andern gelegen Orten widerumb abgezogen werden.

Was aber herdishalb der Thunaw ligt auſſerthalb Newburg und Reichartzhoven mit allen Zugehorn, nichts davon ausgenomen ſo weiland Herzog Georg hinter im verlaſſen hat, ſoll Herzog Albrechten und Herzog Wolfgangen folgen.

Item Herzog Rupprecht *an ſtat ſeiner Gemahel ſol werden ain drittail von allem verlaſſen Herzog Georg Geſchüz und Getraide und das ubrig Getraid und Geſchüz Herzog* Albrechten *und Herzog* Wolfgangen *zuſteen.*

Item all Barſchaft, Clainet, Edelgſtein, Silbergeſchirr und auſtende Geltſchulden, ſo derſelb Herzog Georg verlaſſen hat, darinnen nichts dan die Schuld ſo K. M. Im ze thon geweſen, und die im Intereſſe auch begriffen iſt ausgenomen, ſoll Herzog Rupprechten *an ſtat ſeiner Gemahel folgen. Doch Silbergeſchirr zu ainer Schenck Tafel und ain Cappel geziert ſollen davon Herzog* Albrechten *und Herzog* Wolfgangen *von Herzog* Rupprechten *und ſeiner Gemahel nach irn Eern und Gewiſſen, wie K. M. inen das wirdet erclärn, folgen und geben werden.*

Und verrer beden Partheyen folgen aller Hawsrat, die in den Flecken, ſo yez yedem Tail eingeben begriffen werden, zuſteen.

Es ſollen auch Herzog Rupprecht *und Gemahel der Sloß Landshut und Burckhauſen mit ſambt allen Urkunden, Briefen, Salbuchern und Regiſtern, ſo vil der zu dem Land herdishalb der Thuna gehorn abtreten und in Herzog Albrechts und Herzog Wolfgangs Hende mit andern, wie obgemelt, ſtellen und folgen laſſen.*

Desgleichen ſollen bed Partheyen Irn ubrigen Koſten und alle Ruſtung Irs Kriegs Folck abthun.

Und auf das will K. M. in Henden behalten und ainen Ausſchus von gemainer Landſchaft unwiderruflich befelhen den Partheyen ze gut bis zu nachfolgenten Austrag zuverwarn neben den Sloſſen, Stetten, und Flecken, die K. M. ine fur Ir Majeſtet Hochait und Intereſſe befolhen hat Nemblich Slos und Stat Ingolſtat, *Slos und Stat* Newburg, *Slos und Marckt* Reichartzhoven *mit irn Zugehorungen.*

Umb das wie oben, und alles anders Es betreff Fürſtentumb Land, Leut und Gut ligents oder farends nichts ausgenomen ſo Herzog Georg *hinder im verlaſſen, oder* Herzog Albrecht *und* Herzog Wolfgang *geweſen und alſo jeder Thail durch diſe K. M. Bericht einnemen wirdet, ſol K. M. fur ir Maj. auch des Hailigen Reichs Curfürſten und Fürſten, oder ir treflich Botſchaft ainen Rechttag nemblich auf ſchiriſt Montag nach dem Suntag Trinitatis furnemen und beden Tailen darumhen Recht ergehen laſſen. Ob ain Tail vermainte der ander Tail hette mer innen dan im rechtlich zugehorig, oder das im dis Koniglich Bericht durch diſe Eingebung mer zuſtellet, dan im von Rechts wegen zuſteen ſolt, darauf ſo K. M. mit ſampt Curfürſten und Fürſten, oder der treffenlichen Potſchaft jedes Tails Gerechtigkait genugſamlich gehört hat, alsdan unterſteen die mit Wiſſen der Partheyen gutlich zuvertragen, wa aber die Guetigkait nit gefunden, ſy furderlich endlich rechtlich entſchaiden, und was alſo zu recht erkennt wirdet, dem ſol on Waigerung Volziehung geſcheen.*

Es ſol auch jeder Tail die Land, Sloß, Stett und Flecken nach Ausgang vorgemelts rechtens oder gutlicher Bericht von K. M. und dem Hailigen Reich zu Lehen empfahen, und damit ſol das Regiment, ſo Herzog Georgen Landſchaft nach ſeinem Abgang, ſo er von der Landſchaft in diſem Handel hat, desgleichen der Landſchaft Regiment in dem Fall uber der K. M. Hochait und Intereſſe, auch die drey Stuck vorgemelt Ingolſtat, Newburg *und* Reichartshoven, *mit ir yedes Zugehor und nit weiter beleiben, bis zu Austrag gutlicher Bericht, oder des rechtens wie obſteet.*

Darzu ſollen die Fürſten von beden Partheyen der gemainen Landſchaft Freyhaiten aller dreier Stend ſamentlich und ſunderlich nach Innhalt irer gegeben Freyhaiten, als ſich bed Fürſten von Partheyen geſchriftlich und mundlich erboten haben, ires Inhalts on Mittel zubeſtettigen, des in auch K. M. gnediglich zethon zugeſagt hat.

Der Erbhuldigung halb ſol es von der Landſchaft der Fürſtentumb dermaſſen gehalten werden und beſcheen wie von Alter herkomen iſt.

Doch K. M. in alweg K. M. Intereſſe vorbehalten laut der Abrede und Vertrage deshalben beſcheen.

Item was alſo hier in yeder Parthey durch die K. M. zugeſtelt iſt, ſol dieſelb zwiſchen hie und des Suntags Jubilate nechſt kunftig ungeferlich einnemen und fürter inhaben, beſizen, regirn, nutzen und nieſſen und inen die Lewt und Uterthon darzu gehorig Glubt und Aide thun gehorſam und gewertig ſein allermeniglich unverhindert bis zu Austrag und Endung der Gutlichkait oder rechtens wie obſtet.

Wo auch bed Partheyen von wegen der Achtung und Schazung der XXV. tauſent Guldin Nutz und Gelts, ſo von Herzog Albrechten *und Herzog* Wolfgangen *Herzog* Rupprecht *an ſtat ſeiner Gemahel von dem Land Enhalb der Thunaw, wie obſtet, zugeſtelt ſol werden, Irrung einfielen und ſich darumb ſelbs nit verainen mochten, ſol alsdan ſolch Achtung und Schazung nach genugſamer Bericht, bey dem Ausſchuß der funf und zwantzig von weilland Herzog* Georgens *gemainer Landſchaft hieher verordnt endlich beſten, und von den Partheyen ſolcher Achtung und Schazung gewart und nachgangen werden.*

Und auf das will K. M. aus rechtem Wiſſen und K. M. Volkomenhait von mercklicher Notturft und Urſachen wegen ſy darzu bewegent, Krieg und Aufrur im hailigen Reich damit zuverhüten, das von beden Tailen diſer Entſchid angenomen und gehalten ſoll werden, nach dem jetwedern Tail das Recht ob er vermainte durch diſen Kuniglichen Entſchid, beſwärt ze ſein wie obſtet vorbehalten iſt.

Hat

Hat die Königlich Majeſtet ain ander Mittel furgeſchlagen.

ALſo das Intereſſe on Mittel ze haben, und das Newburg Ingolſtat und Reichartshofen in der K. M. und der Landſchaft Hand geſtelt und Herzog Rupprechten alles Land jenhalb der Thunaw zugeaigent und werden ſolt; aber durch Herzog Albrecht und Herzog Wolfgangen abgeſchlagen und alſo umb drew Nachmittag weggeritten.

Darnach hat die K. M. an die Landſchaft begert nach Herzog Rupprechten zeſchicken diſen Vertrag anzunemen, das ſy nicht in Irn Namen ſunder in der K. M. Namen geton haben, und abermals von inen Rats begert.

Bald darnach hat die K. M. die Verordnten der Landſchaft erfordert zu in in Garten komen, in furgehalten wie Herzog Rupprecht Ir Majeſtet zuverſten geben, er wolle ſolch Mittel an ſein Vatter und auch an ſein Hawsfrawen gelangen laſſen. Doch den Abſchid genomen, nachmals zwir zu im geſchickt, aber in nit wollen zu im laſſen und er ſey des Holtz daraus man * darauf die K. M. gemainer Landſchaft boten zwai tauſent Knecht und ain tauſent Pferd zeſchicken haben ſy Ir Majeſtet geantwurt ſy hetten nit Gelt. hat die K. M. geantwurt Er wöll In verſolden, und Gelt darleyhen, wa ſy In darumb beten, auch daneben ſein Botſchaft zu dem alten Pfalnzgraven ſchicken und damit abgeſchiden. *

* Videntur hic quædã omiſſa, etſi in exemplari MS. nihil hiet.

* Hoc loco in Codice Ingolſtadienſi paginæ ſpatium hiat.

Als die Regenten im Oberlande und der Ausſchuß gemainer Landſchaft dotzemal an Koniglichen Hofe zu Augsburg der Königlichen Majeſtet Urtail Burgermaiſter und Ratte zu Ingolſtat zugeſchickt und dabey doſelbs ainen Lanttage in Verſamblung zuerſcheinen geſezt haben, nemblich auf an Montag Sant Gorgen Abend. anno Domini &c. Quarto.

An Burgermaiſter und Rat der Stat Ingolſtat:

UNſer fruntlich Dienſt zuvor Erſamen weiſen lieben Frunde unſer allergnedigiſter Herr der Römiſch hat an hewt vor aller meniglich laut beyligenter Zettel rechtliche Erkantnus gethon und darauf an uns von gemainer Landſchaft wegen bey acht und aberacht gar Ernſtlich begert, ſolcher Urtail furderlich gehorſam zeſein, und derſelben Volziehung zuverhelfen alsdan gemainer Landſchaft und wir all aus Billichkait des rechtens und in Craft der Verſchreibung ſeiner Majeſtet von gemainer Landſchaft zu Aichach geben auch Laut des Vertrags unſern gnädigen Herrn Herzog Albrechten und Herzog Wolfgangen aufgericht, zuthun ſchuldig ſein ſollen &c. dieweil wir aber bedacht haben das uns ſolchs auſſerthalb ainer Lantſchaft nicht wol fugen wolte, ſo haben wir ſein Majeſtet untertheniglich gebetten, deshalben ein kurze Zeit zeverziehen, damit ain Landſchaft erfordert mocht werden. Solchs haben ſein Majeſtet gnediglichen zugeben und doch begert, das aufs allerfurderlichiſt zubeſcheen, dieweil ir dann der ſwären Lewff wiſſen haben mogt, wie ſich die Landſchaft erzeigt haben und doſelbs gemains Lands Regenten ausgetriben und darnach zu Dinglfing auch überfallen ſein &c. ſo thun wir aus des Lands obligenten Notturften, doch dem Regiment unvergriffen, euch ſolchs hiemit verkunden und darauf ainen Landtag auf Suntag zu Nacht ſchiriſten bey euch ze Ingelſtat ze ſein ausgeſchriben des haben wir euch nit verhalten wollen, darnach zerichten wiſſen. Datum Newburg am Erichtag vor Georj anno &c. Quarto.

Die Regenten in Oberlande und der Ausſchus am K. Hof zu Augsburg von gemainer Landſchaft verordnt.

Inligente Zettel der Königlichen Majeſtet Urtail nachfolgent am Erichtag vor Georj anno &c. Quarto geſprochen.

NAchdem wir Maximilian von Gottes Gnaden Römiſcher Kong zu allen Zeiten Merer des Reichs &c. In der Sach zwiſchen Herzog Albrechten und Herzog Wolfgangen zu Bairn an ainem und Herzog Rupprechten und ſeinem Gemahel am andern Tail in aller Verhör clärlich vernomen und verſtanden haben das Herzog Georg zu Bairn ſeliger dhainem nechſtgeſippten Agnaten und Swertlehens Erben von Menlichen Geſchlecht und Stamen herkomen, dan die obgemelten Herzog Albrechten und Herzog Wolfgangen des obberurten Herzog Georgen gelaſſen Furſtentumb gelihen und Lehenpflicht von inen genomen darumb aus den und andern redlichen Urſachen, uns furbracht auch darzu bewegende, ſo erkennen wir als Römiſcher Kung und rechter Lehenherr in und zu recht, das die berurten Herzog Albrechten und Herzog Wolfgangen in bemelts Herzog Georgen gelaſſen Fürſtenthumb nidern und obern Bairn und in die gewer deſſelben mit allen Grafſchaften Herrſchaften und andern, inner und auſſer Lands wie Herzog Georg das von uns und dem Hailigen Reich zulehen getragen und inngehabt hatt, nichts davon ausgenomen, eingeſezt werden ſollen. die wir auch in Crafft diſer unſer Urtel alſo einſetzen und eingeſezt haben wollen. Doch behalten wir uns als Römiſcher Kung vor unſer Intereſſe ſo unſer Fiſcal anzaigt deshalben zehandeln als ſich gebürt.

Als die Kuniglich Majeſtet Burgermaiſter und Rat ze Ingolſtat geſchriben, und ernſtlich begert haben ſich mit kainerlai Handlung oder Schrifften wider ir Pflicht bewegen zelaſſen.

MAximilian von Gottes Genaden Römiſcher Kunig &c. lieben getrewen. Wiewol wir Ew vormals damit die Aufrur und Widerwillen zwiſchen Ewr hingelegt wurde geſchriben, auch unſern getrewen lieben Ernſten von Welden unſern Rat und Pfleger zu Seyferſperg deshalben zu Ew geſchickt haben, ſo werden wir doch bericht das ſy etlich bey Ew durch Schriften und in anderweg unterſten ſollen Ew zu Widerwillen und Ungehorſam zubewegen. dadurch dan Ew gemainer Stat und gantzer Landſchaft mercklicher Schad und Nachtail daraus entſten mochte, dieweil uns aber als Romiſchen Kong darein zu ſehen auch Krieg und Aufrur zuverhüten und Ew bey unſerm und des heiligen Reichs Schuz und Schirm darein wir dan die gemelten Regenten, desgleichen weiland Herzog Georgen verlaſſen Fürſtentumb Land und Lewt genomen haben zu hanthaben geburt und dermaſſen zugeſtatten nit gemaint iſt, Demnach empfelen wir ew allen und ein jeden inſunders bey Vermeydung unſer ſwären Ungnad und Straf Ernſtlich und wollen das ir ew kainerlai Handlung oder Schriften durch wen oder in was Geſtalt ſolchs beſchee die zu Krieg oder Aufrur dienen wurden in keinen weg bewegen laſſet, ſunder in Anſehung ewr Eer und Nutz in guter Ainigkait beleibet, und den gemelten Regenten gehorſam und gewärtig, wie ir Ew dan ſelbs auch gemainer Lantſchaft Ewr Pflicht nach zethon ſchuldig ſeit, daran thut ir ganz unſern Willen und Ernſtlich Mainung, und wo euch über ſolchs ainicherlai Widerwärtigkeit zuſtunde, ſo wollen wir als Romſcher Kung und Ewr und gemainer Landſchaft rechter Leben und Schutzherr Ew getrewen Rat Hilf und Beyſtand thon, wir haben auch den berürten Regenten desgleichen unſern Hawptleuten geſchriben Ir vleiſſig Aufſehen zehaben, und dieſelben ungehorſamen ſo ſich als widerwillig zumachen unterſten, wo ſy die ankommen fencklichen anzunemen, peinlichen zufragen und nach irer Verhandlung zuſtraffen wie ſich geburt, wolten wir Ew nit verhalten, darnach wiſſet Ew zurichten. Geben zu Augsburg am XV. Tag Aprilis anno &c. Quarto, unſers Reichs des Romiſchen in neunzehenden Jaren.

Per Regem
pm.

Ad Mandatum
Domini Regis
Proprium.

Unſern und des Reichs lieben getrewen Burgermaiſter und Rat der Stat Ingelſtat.

Die Brief ſo Königliche Majeſtet zum andernmal von unſerm allerheiligiſten Vatter Babſt wider die Pfaltzgräfiſchen erlangt wa die Sach gutlich nit vertragen wurd das Interdict und Pan zu Erholung der Urtel uber ſy ſwarlich ausgen zelaſſen &c. durch Doctor Dietrichen Reyſach der hohen Schuel zu Ingolſtat ordinarj, geteuſcht.

DEm allerliebſten in Gott unſerm Sune Maximiliano durchleuchtigem Romiſchen Kong &c. Allerliebſter in Gott unſer Sune, unſern Grus zuvor &c. als jungſt der würdig unſer Bruder Ludwig Biſchof zu Aqua deiner Hohait Botſchaft in deinem Namen vor uns begert das wir unſern gaiſtlichen arme der Hilff zu volziehen das Urtel durch dein Hoheit wider etwan Ruopprecht, ſo in Leben wer des lieben unſers Suns und Edelmans Philippſen des Eltern Pfalnzgraven bei Rein des Heiligen Romiſchen Reichs Curfürſten und Herzogens zu Bairns Sune, darſtrecken, das wir gern aus vaterlichem Gemut geton, und deshalb gemeſſigt Brief unſers Befelhs und Gwalts, der Sachen zu gut dem lieben Sune Mariano von Bartholinis unſerm und des Apoſtoliſchen Stuels zu dir geſanten Poten zuſchicken, als aus Beſehung der ſelben Briefen, auch muntlich dein Hohait vernemen muge, dan wir deiner Ler, und des Romiſchen Reichs Wirden nit mit minder Sorgen dan unſer aigen und des Apoſtoliſchen Stuls zuhandhaben gefliſſen ſein. Jedoch hoffen wir dein Majeſtet werde mit tapferm Rat und Fürſichtigkait den Streit alſo hinlegen, das Geverlichkait Chriſtglabiger Selen und Blutvergieſſung verhut werde. Dan dein Majeſtet iſt vaſt weis von Natur zu Gutigkait und Senftmutigkait alweg genaigt, darzu tregt ſy groſſen Vleiß Chriſtenlichen gemainen Nutz ſchuzen und unausſprechlich Begir zuziehen wider den aller untrewiſten Turcken dem Ee und gerincklicher * folg beſcheen mag, ſo diſe Irrung hingelegt. Geben zu Rom am zwanzigiſtem Tag Januarij, im Jar von Chriſti unſers lieben Herrn Menſchwerdung funfzehenhundert und im vierdten.

* ita Cod.

Ain ander Auſchreiben von dem Hailigen Vater diſer Kriegslewf halben an Pfalntzgraf Philipſen &c.

DEm lieben Sune und Edelman Philipſen dem Eltern Pfalzgrafen bey Rein des Heiligen Romiſchen Reichs Churfürſt und Hertzogen zu Bairn &c.

Lieber Sune und Edelman, unſern Grus zuvor &c. als in kurz verruckten Tagē von uns der allerliebſt zu Gott unſer Sune Maximilian durchleuchtiger Romiſcher Kunig durch ſein Bottſchaft begert, unſern gaiſtlichen arme oder hilff zuvolziehen ſein Urtel von ſeiner Hohait wider den Sune Rupprechten edler Gedächtnus ſo er im Leben wär, gefelt, wider die verhinderer derſelben Urtel des Romiſchen Reichs ungehorſam, ſambt irn Günern und Anhangern darzuſtrecken, das wir ſeiner Hohait nit haben mogen abslahen, ſo die Bit gerecht und des Romiſchen Reichs Wirden, indem dein Edelhait aus Verdienſt ſeiner und ſeiner Vorfaren billich ain Erlichen Stand hat, zugehorig haben, darumb befolhen dem lieben Sune Mariano von Bartholin des Apoſtoliſchen Palaſts Sachen unſerm Auditor oder Herer, und des Apoſtoliſchen Stuls Boten in teutſcher Nation, ſo verr Er obgemelt Koniglich Urtel nach Kuniglichen und Kayſerlichen Ordnung und Gewonhaiten gefelt ſind, das er ermane bey Pen und Straffen etlich Hawptleut und Widerſpenſtig die Volziehung ermelten Urtels verhindert und all ander in gemain und ſunderhait, was Wirden ſy ſind den ingenanter Sach anhengig und gunſtig, das ſy das Urtel in kain Weg engen oder irren, als in unſern Santbrieven und Bullen, unter unſern Bley ausgangen, volkumenlicher austruckt iſt, jedoch ſo wir begern Geverlichkait criſtglabiger Seln zuverhuten und deſſelben Lands Friden zuraten, haben wir genanten Kuning ermanet, das er mit ſeinem Rat und Waishait die Irrung wa noch verhanden were, hinlege, Gutigkait und Senftmutigkait gebrauchen wöll, der gleichen haben wir ander Churfürſten des Römiſchen Reichs ermant, das ſy Vleis fürwenden, damit der Streit gutlich hingelegt werde, und die Edl teutſch Nation fridſam gemacht, ſo muge man ain notliche Rays wider den alleruntrewiſten Türcken, ain aller grimmigiſten Feind Chriſtenlichs Namens furn, auch das Land iſt ze vil durch den Krieg beſchedigt, mag ſich kam an Friden erholen, das wir nit mit clainen Smertzen in unſern Gemuth betrachten. Lieber Sune, dain aigen, deins Bluts und deiner Enigkel Sach wurd gehandelt, den du in kain Weg bas dan mit Friden raten magſt, darumb gebürt deiner Edelkait, die im Alter Wayshait und Gwalt andern furgangig das ſy vor andern Vleis fürwende, und verſchaff, das die Hawbtlewt, und ander Verhinderer der Volziehung oftgenanter Urtel ſolcher Verhinderung genzlich abtretten und ermeltem Romiſchen Kong ſchuldig gehorſam weſenlich zu volziehen, vil genant Urteil beweiſen, alſo deſſelbigen Gnad wider erlangen, damit nit allein den Kriegbaren ſunder gantzem teutſchen Land fruchtbarlich zu friden geraten werde. Geben zu Rome am zwanzigiſten Tag Januarij im Jar von unſers Herrn Menſchwerdung im funfzehen hundertiſten und vierdten.

Ain Auſchreiben von unnſerm Hailigen Vater Babſt, an den Ertzbiſchove zu Koln ausgangen.

DEm wirdigen Bruder Ertzbiſchof zu Koln des Heiligen Romiſchen Reichs Curfurſt &c. Wirdiger Bruder. unſern Grus zuvor, als in kurz verſchinen Tagen der allerliebſt in Gott unſer Sune Maximilian Durchleuchtiger Romiſcher Kong, durch ſein Botſchaft an uns begert unſern Gaiſtlichen Arme oder Hilf als billich darſtrecken zu volziehen, ſein Urtel von ſeiner Hohait wider etwan Rupprecht dazumal in Leben und des lieben Suns, und Edlmans Philippſen des eltern Pfalnzgraven bey Rhein und Herzogen zu Bairn Sune gefelt zu Gunſt der Edelmenner Albrecht und Wolfgangs Herzogen zu Bairn. ſo nun wir von ime als den Romiſchen Kong und der Hailigen Romiſchen Kirchen Advocaten, dem Romiſchen Reich zu gut, von des Wirden und Gerechtigkait der Strit iſt, nit ſollen oder mugen ſetzen haben wir befolhen den lieben Sune Maiſter Mariano von Bartholinis des Apoſtoliſchen Palaſt unſern Sachen unſerm Herer und des Apoſtoliſchen Stuls Boten in teutſcher Nation, da vor er obgemelt Kuniglich Urtel nach Kunigler und Kaiſerlicher Ordnung und Gewonhait rechtlich geſprochen findet, das er bey Penen und gaiſtlicher Straf etlich Hawptlewt die Volziehung genants Urtels verhinderen, ſambt Irn Gunnern und Anhangen, in was Wirden ſy ſind, ermane, das ſy wider oftgenant Urtel in kain Wais mer handlen als klärlich in Briefen unſers Befelhs von uns an gedachten Marian ausgangen verleibt iſt, dieweil aber wir zweifeln das gedacht Hawptleuth und ander Widerwertigen oder Verhinderer durch unſer Straf mer geraizt, dan geſtilt werden möchten, deshalben wir begern Chriſtglabiger Selen Seligkait zuwenden und ſein von gantzen Herzen genaigt, all Unainigkait unter inen ſwäbend mit Gutigkait hinzelegen, damit Chriſtenlich Blutvergieſſen verhuten, und ſo die Fürſten des Edeln teutſchen Lands veraint das man mug deſter gerincklicher die Ungeſtumhait des boshaften Turcken zemen und vernichten. Darumb ermanen wir dein Bruderſchaft in Got dem Herrn, ſo du ain Erlichen Stand in Romiſchen Reich und Criſtenlicher Kirchen billich verwiſeſt, und aus ſunderlicher Frumkait und Weyshait alweg ain vaſt vleißiger des Fridens geweſen, wolleſt dein Vernunft und Vleis furkern damit die Würde Königlicher Hohait gehanthabt in weslicher Volziehung ermelter Urtail und das die Habtlewt, ſambt allen andern Widerſpenſtigen und Anhangern Ime ſchuldige Gehorſam beweyſen vom Krieg Widerſtand und Widerfechtung der Volziehung der ermelter Urtel gentzlich abtretten ſich zu Gehorſam und Gnad genanten Kunigs fügen und von im wider aufgenomen werde alſo ob Zwitracht, wo die noch verhanden, verleſche, das Land iſt laider nur zevil durch den Krieg beſchedigt, das wir nit mit klainen Schmerzen unſers Gemieths bedencken, alſo das ſich nit on Friden erholen mag, den zu erlangen mit Vleis deiner Bruderſchaft zimen will dadurch all Urſach des Kriegs abgeſchnitten werde. Wa du dem nachjageſt, als wir verhoffen, wurſtu erlangen Belonung von Gott, Lob von Menſchen von uns und vom heiligen Apoſtoliſchen

Stul faſt fruchtbar Rum und Gnad. Geben zu Rom am zwanzigiſten Tag Januarij im Jar nach Chriſti Menſchwerdung funfzehenhundert und vierden unſers Babſtumbs im andern &c.

Die Bäbſtlich Bull, ſo zum andernmal mit Erſtattung und Erfolgung etlicher Mengel von newem erlangt iſt.

WIr Julius Biſchof ain Diener aller Diener Gottes embieten den lieben Sune Maiſter Mariano von Bartholinis, unſerm Capploñ, unſerm und des Apoſtoliſchen Stuels Boten unſern Grues und den Apoſtoliſchen Segen, ſo wir von Gott Gotlicher Ordnung im Stuel der Gerechtigkait ſitzen uber all Fürſten herſchen und ſorgfeltiglich unſer Furnemen zu dem Heiligen Romiſchen Reich, deſſelben Ruh und Ainigkait, die wir aus reinem Hertzen begern, keren, und ſo vil wir mit Got von Ambts wegen vermugen, gunſtiglich mittailen damit durch Hilf unſer Furſichtigkait ainem jedem ſein Gerechtigkait handhaben, der böſen frevenlichen Menſchen Fürnemen alſo geſtillt werde das ander ab ir Straff erſchrecken, ſich widerſpenig dem Schild und Schirme der Gerechtigkait aufzuleinen in kein weg unterſteen. So nun der allerliebſt in Gott unſer Sune Maximilian, durchleuchtiger Romiſcher Kong uns fürtragen hat, durch den wirdigen unſern Brudern Biſchofen zu Aqua, zu uns und den Apoſtoliſchen Stul geſant Botſchaft, wie nach Abgang etwan Georgen Herzog in Bairn erſtanden ſey Zwitracht zwiſchen den lieben Sune und Edelmenner Albrechten und Wolfgangen, Gebruedern, Pfalzgrafen bey Rhein Herzogen zu Bairn, deſſelben Kunig Maximiliani geſipt Frunt an ainen, und etwan Rupprechten ſo er lebt, des lieben Sune und Edelman Philipſen des elteren auch Pfalzgrafen bey Rein und des Heiligen Romiſchen Reichs Curfürſten Sune und genanten Herzog Georgen Dochterman anders tails, der verlaſſen Fürſtentumb Herrſchaften Lender, Erbſchaft und Guter etwan Herzog Georgen, der on menlich Eelich Leibserben abgeſtorben, dan vorgenant Gebrueder Albrecht und Wolfgang vermainten, das genant Fürſtentumb, Herrſchaften, Erbfahl und Güter inen als den nechſten Agnaten oder angebornen Frunden und ſeitling Erben oftermelten Georgens zugehörig, aber Rupprecht von wegen ſeiner Hausfrawen des vilgenanten Georgen Dochterman vermaint der nechſt Erb zu ſein in ermelten Fürſtentumb Herrſchaften, Erbval und Güeter Kung Maximilian betrachten wie ſolcher Zwitracht erweck, hat all Mittel im bequem und verguot angeſehen, nach ſeinem Vermugen furgewendt, damit Frid und Ainigkait zwiſchen den Partheyen gemacht wurde, welche Mittel genanter Ruepprecht nit allain nit angenomen, ſunder veracht hat deshalben ime und ſeinen Anhengern Kung Maximilian bey allerſwärſten Penen gepoten, nichts geweltiglichs anzeheben, ſunder rechtlich handlen, und obwol der Ruepprecht mit Briefen unter ſeinen aigen Inſigeln den Unterthon des Bairiſchen Herzogtumbs ſich verſtrickt hett, und Kung Maximilianus zu merer Sicherhait die Landſchaft etwan Herzog Georgen in ſein und des Romiſchen Reichs Schutz und Schirm genomen ſo lang der Strit durch Mittel der Gerechtigkait geend wurde, auch deshalb etlich Regenten aus allen Stenden genanter Landſchaft fürſichtig und weys Menner zu verordnen verhengt, und denſelben etlich Soldner geraiſig und ze Fus in ſeinem und des Romſchen Reichs Namen zugegeben, bis zu Austrag der Sachen, darnach er bed Partheyen ſampt der Eliſabeth rechtlich fur ſich in die Stat Augsburg geladen, darzu gefodert die Richter und Beyſitzer ſeins Camergerichts, und ander Fürſten, Graven Freyen, hochgelert und allenthalb furnemend Lewt und ſogenanter Rupprecht verachtlich nit erſchine, geweltiglich mit gewaffneter Hand wider ſein Verhaiſſung und Verſtrickung unerlich ſein Glaben brechent etlich Stett in dem die Regenten und Soldner warn, mit Gwalt und dergleichen Mittel eingenomen, die Regenten ſampt den Soldnern ausgetriben, auch der etlich ſwärlich belaidigt, hat benanter Kong Maximilianus widerumb der Fürſten Richtern und gelerten Lewt Ratspflicht, und nach Ordnung Kaiſerlichen Rechten in der Sach den Beyſitz berürn wider genanten Rupprechten Im rechten verfarn, ſein verachtlich Ausbleiben fur Gegenwurtigkait halten, wider inen ain endlich Urtail geſelt, das in * ſein Wird gegangen durch welchs erkennt das vorgenant Albrecht und Wolfgang in leiblich und weſenlich Poſſeß aller Ständen, Fürſtentumben, Herrſchaften Land und Guter oft angezaigt eingeſezt werden ſolten, und alſo einzefurn geſchafft, und Urtelbriefe zevolziehen, das Urtel erkennt und gegeben, und ſo der genant Rupprecht nit allain dem Urtel ungehorſam erſchine, ſunder für und für mit gwaltſamer Tat und vil Todſchleg all Ort zubeſchedigen ſich unterwunden hat benanter Kung Maximilian mit rechtmeſſigen Proceß und tapfern Rat der Fürſten Richtern ſeines Camergerichts und ander frummer Lewt den genanten Rupprecht, ſein Helfer und Anhanger in Kaiſerlichen Pan gethon, jederman erlaubt ir Güter und Perſon anzenemen und frey on alle Peen beſchedigen mugen. Darnach ſo derſelbig Rupprecht noch nit von der Landszerſtörung laſſen wolt, iſt genanter Kung Maximilianus mit ſein Fürſten Ritterſchaft und anderen getrewen mit Herescraft wider Rupprecht und ſeinen Anhang gezogen zuverhuten das nicht mer Schadens den Romiſchen Reich zugefugt wurde. Uber das hat Rupprecht wider genanten Kung ain groſſe Zal Behamen, unter den, als man ſagt, vil Ketzer geweſen, und ettlich ander ins Land gefürt, und wider das Romiſch Reich bewegt, von den daſſelbig Romiſch Reich groſſen Schaden und Zerſtorrung gelitten,

* ita Cod.

darnach aus Verhencknus Gottes Erſtlich Rupprecht, und nach im in clainer Zeit ſein Hawsfraw Eliſabeth mit tod verſchiden haben etlich Hawptlewt mit Irm Anhang ſich frevenlich unterſtanden den Krieg und Vechd wider das Romiſch Reich trutziglich zefurn, alſo verhinderen damit das Urtel wider Rupprechten gefelt nit volzogen wurde, ſprechent des Befelch haben von genanter Eliſabeth und Rupprechts unvogtbaren Sune, in derſelben Namen ſie aus aigner Muthwilligkait mit Hilf genanter Behamen und ander Anhenger den Krieg wider das Romiſch Reich verfürn, daſſelbig in manigfaltig Weg mit Waffen und Feur beſchedigt haben, und noch ſtets thun, deshalb genanter Ludwig Biſchof hat uns in unſern hailigē haimlichen Conſiſtorio in Namen genanten Kungs Maximiliani gebetten das wir ime mit unſerm gaiſtlichen Arm oder Hilff Beyſtand zethon verholffen ſein wollen aus Apoſtoliſcher Gutigkait und Schulden der Gerechtigkait damit ſein Urtel volzogen werde, daruber wir mit unſern würdigen Brudern der Hailigen Romiſchen Kirchen Cardinal mit tapferer Vorbetrachtung geratſchlagt, wollen, ſovil wir mit Gott vermugen muglich weg furkern zu Handhabung Rue und Ainigkait deſſelben Romiſchen Reich, ſo wir bedencken des genanten Kungs ſtetten und rainen Glaben zu uns und diſen heiligen Apoſtoliſchen Stul befelhen wir aus Rat genanter unſer Brüder deiner Zucht in Craft gegenwurtiger Brief ſchaffent das du, ſo dir ain bequeme Stat zu vorbringen diſen unſern Befelh angezaigt wurd wolleſt dich dahin fugen und vleiſſen zu volziehen das Urtel von genantem Kung Maximiliano geſprochen, wie vor ermelt iſt, wo du daſſelbig findeſt nach Kuniglicher und Kaiſerlicher Ordnung und Gewonhait gerecht gefelt wolleſt laden all Hawptlewt in gmain und ſunderhait inen anhengig die nach Abgang Rupprechts und ſeiner Hausfrawen Eliſabeth die Bürde des Kriegs von Rupprechten angehaben, nach ir beder Tod zuverfurn ſich unterwunden, dergleichen all ander in gemain und ſunderhait inen anhengig in was Wirden weltlicher Hochait oder Furtreffenlichhait ſie ſind ob ſy ſchon Herzog weren, in unſern Namen durch offenlich Gebott an offenlichen Orten angeſchlagen, von den zu achten das ſolche Ermanung und Ladung inen mug zewiſſen komen, wolleſt die alſo aus unſerm Gwalt ermanen und ſtrenglich gebietten das zu benanter Zeit die du in gemain oder ainen jeden in ſunderhait und mit Namen beſtimſt dem oftgenanten Urteil von Kong Maximiliano ermelter Spen halb wider Ruprechten ſein Hausfrawen und Sune gefelt, volg tun und gehorſam ſein, wie ainem jedem geburt und von der verſtockten Widerwärtigkait, darzu von Verfurung des Kriegs, Einfuerung und Beſtallung der Behamen und ander Ungehorſamen des Römiſchen Reichs mit irn Anhangern abtreten bey Pen unſers Bans Verdamung gefelter Urteil und Entſezung aller Fürſtentumen Herrſchaften und dergleichen, ſo von Römiſchen Reich oder jemand zu Lehen tragen. bekennen darzu wolleſt ſy untuglich machen hinfiran ſolche und dergleichen Fürſtentumben, Herrſchaften, Gerechtigkait und Gueter vom Römiſchen Reich oder yemand ander anzenemen in welche Peen ſie von Stunden an fallen, ſo deiner Ermanung und Gebot in weſentlicher Volbringung ungehorſam erſcheinen und wa das verr von inen ſey, ſy alſo ermant, deiner Vermanung und Geſchefften verachtlich nit lebten wolleſt, nach dem die Zeit von dir beſtimbt verſchinen, die alſo ermant in gemain und ſunderhait ſamentlich oder ſunderlich mit aigen Namen, und deinem Gefallen durch dich ſelbs oder ain ander gebant, verdambt und untuglich gemacht, offentlich verkunden und die Ort darzu die alſo gebant und verdambt zulenden und wiſſentlich von den Inwonern eingeſchloſſen und beherbergt werden, wolleſt Gotzdienſt berauben damit die Kirchen nit geöffnet und kein Mes gehalten werde, ſo lang ſy alda wonen und drew Tag nach irm Abzug und darob ſein das alſo vleiſſig gehalten werde, und wölleſt nichts minder in mitler Zeit der Sachen halb rechtlich Proceß allain angeſehen die Warhait furgebrachter Tat halben dieſelben ungehorſam wider ingenante Straff und Pen gefallen offenlich verkunden und beſwärn laſſen und ſo dir wiſſent nit muglich an ſichern Orten die Verkundung und Ermanung ton geben wir dir freien Gewalt und Macht in Craft ditz Briefs, wollen und erkennen aus Apoſtoliſchen Gewalt das ſo du die ermanten und geforderten an ſicher Ort, fur dich nit bringen magſt, du ſy durch offentliche Verkundung an offentlichen Orten angeſchlagen, von dem zuvermuten das inen die Ladung zewiſſen kome, forderſt und ſolche Ermanung und Ladung durch dich nach Verkundung diſer Brive beſcheen und beſtimbter Zeit nach Gelegenhait der Stat, Perſon und der Zeit im Jar benent und geſezt, die ermanten und geladen nichts minder bind, dan ſo ainem jeden inſunderhait und perſonlich verkunt wer, verrer ob ſich begeb, das du mit Leibs Kranckhait oder andern nötlichen Geſchefften beladen wurdeſt, dich verhindern unſer Geſchefft volziehen, geben dir Gewalt zu erwelen ainen andern, dich alſo verhindert unſerm Befelch nachzekomen, vertreten, ſolang die Kranckhait oder notlich Geſchefft wert, und ſo du der gemuſſigt den Gwalt dir gegeben und befolhen wider annemeſt, und was noch auszerichten volzieheſt, und ſchaffeſt das es beſchehe, den Gwalt und Macht wir dir geben in Craft diſer unſer Brief on Verhinderung ander Ordnung und Geſazen unſer Vorfarn ſeliger Gedechtnus, nemblich Babſt Bonifacij des Achten, in dem unter andern verleibt das kainer, dan in ſunderlichen Fellen, und in denſelben nur ain Tagrays von ſeinem Biſtumb, aus ſeiner Stat und Biſtumb zum rechten gefordert und das kain Richter vom Römiſchen Stuel auſſerthalb der Stat und des Biſtumbs gegeben wider yemand zu procidiern werde oder ainem andern ſeinen

Gwalt zu geben ſich unterwinde und von den zwaien Tagraiſen in gemainem Concili geſazt dergleichen on Verhinderung aller ander Ordnung und Geſazen diſem unſern Befelch widerwertig darzu wa der genanten ainem inſunderhait, oder mit andern von denſelbigen Stul Freyhait geben wär, das er nit mocht Gotzdienſts berabt und ſeinen Würden entzogen oder gebant oder aus ſonderlichem Ort, und verrer zum rechten nit mocht gefordert werden durch Babſtlichen Brief die nit ſunderlich von Wort zu Wort genanter Freyhait Meldung teten und on Verhinderung dergleichen Brieven und Freyhaiten, Bäbſtlich, Kaiſerlich, Kuniglich oder von yemand andern ausgangen, die all ditz unſer Geſchefft und dein Interdict in vorernenten Fellen zu volziehen, nit verhindern ſollen, noch inen in kain weg erſprieſſen. Geben zu Rom bey Sant Peter im Jar, ſo man zalt von unſers lieben Herrn Menſchwerdung funfzehenhundert und im vierden, am vierden Tag Jannuary, unnſers Babſtumb im andern.

Ain ſunder Befelch von dem Hailigen Vater Babſt, ſeinem Legaten Maiſter Mariano von Bartholinis auf all Ertzbiſchoff und Biſchof des Lande.

DEm lieben Sune Maiſter Mariano von Bartholinis uñſerm Capplon und in teutſcher Nation unſerm und des Apoſtoliſchen Stuls Boten &c.

Julius ain Diener aller Diener Gottes. Embieten dem lieben Sune Mariano von Bartolinis unſerm Capplon und in teutſcher Nation unſerm und des Apoſtoliſchen Stuls Bothen unſern Grus und den Apoſtoliſchen Segen. wir haben in andern Brieve aus Rat der wirdigen unſern Bruedern, der heiligen Römiſchen Cardinäl von uns ausgangen dir befolhen und geſchaft wo du ain Urtel gefelt von dem allerliebſten in Chriſto unſerm Sune und Edelmänner Albrechtn und Wolfgangen Gebrueder, Pfalnzgraven bey Reine und Herzogen zu Bayrn wider etwan Ruprechtn ſo er lebet des lieben Suns und Edlmans Philipſen, des Eltern auch Pfalnzgraven bey Reine Hertzogen zu Bairn und des hailigen Romiſchen Reichs Curfürſtens Sune, in der Sach den Beyſitz berurend der Furſtentumben, Herrſchafften, Lender, Erbſchaft und ander Güter von Georgen Hertzogen zu Bairn gelaſſen, rechtmeſſig nach Kuniglicher und Kaiſerlicher Ordnung und Gewonhait geſprochen findeſt das du alsdan von unſern wegen durch dich ſelbs oder ander, auch durch offenlich Gebot an offenlichen Orten angeslagen, von den zu vermuten inen Urkund und zewiſſen thon werden mug, aus unſerm Gewalt ermaneſt und fordreſt all Hawptlewt ingemain und ſunderhait die nach Abgang Ruprechts und ſeiner Hawsfrawen Eliſabeth die Burde des Kriegs von Rupprechten wider genanten Kunig Maximilian angehaben zuverfurn ſich unterſtanden haben, dergleichen all ander in diſer Sach inen anhengig was Wirden weltlicher Hohait oder fürtrefflichen ſie ſind, auch ob ſy Herzog wern, das ſy auf ain Zile von dir benant dem oftvermelten Urtel, als ſy aus Billichait zethun ſchuldig ſein, volg thun deſſelbigen Volziehung Laut ſeiner Inhalt nit irren und von widerwertigen Anhang darzu von Verfurrung des Kriegs abtretten dergleichen Beſtallung und Anhang der widerwertigen wider das Romiſch Reich vermeiden bey Pen unſers Pans Verdamung geſprochner Urtel und Entſezung aller Wirden und Lehen, ſo vom Römiſchen Reich oder yemand ander empfahen, darzu bey Penen der Unduglichait genant Lehen anzenemen,in die ſy von Stunden an fallen. So deiner Ermanung und Gebot ungehorſam erſcheinen, welche Pen und Straff du erwittern magſt, mit ſunder Maſſe und Form, darzu all ander Artickel in Brieven deshalben von uns ausgangen verleibt eben als ſy von Wort ze Wort hieriñen ausgetruckt und die wir dafur alſo halten, ob ſy genzlich und volkomenlich eingezogen weren, ſo aber villeucht beſcheen möcht, das etlich in Biſchofs oder Erzbiſchofs Wirden, der ingenanten unſern Brieven kain Meldung geſchicht die Volziehung genanter Urtel verachten oder verhinderten oder den Widerſpenſtigen genants Konig Maximilian und des Röm. Reichs anhangen, Hilf oder Gunſt mittailen, dardurch nit allain oftgenanten Römiſchen Konig Maximilian und deſſelben Reichs, ſunder vil andern Criſtglabigen verderblich Schaden und Zerſtörung zu ſten möcht, Es mechten auch etlich zweiveln ob die in Kraft obgenanter unſer Brieven dir zugeſant ermelten Biſchoven und Erzbiſchoven gebieten mogeſt ſich von Widerwertigkait und Hilf zuziehen, darumb ſo wir begern hailſamlich nach unſerm Vermügen, mit Got das Ubel verhütten und der Biſchof und Erzbiſchof Wirden, wie ſich gebürt, nachgeben, bevelhen und ſchaffen dir in Kraft diſer Brieven wo ſich begeb etlich mit Biſchofs und Erzbiſchofs Wirden, wie ſich gebürt, leuchten die genant Urtel gefelt, wie obermelt, hindern oder den Hawptlewten irn Anhangern und andern Widerſpenſtigen Konig Maximiliano und dem Romiſchen Reich, anhengig und behilfig wern, wölleſt die ermanen, und inen gebieten durch offenlich Gebott, an offentlichen Orten angeſchlagen, das ſy in einem Zil von dir beſtimbt bey Pen des Interdicts und Kirchgangs von ſolcher Widerwertigkait und Hilf wider Königlich Urtel ſich müſſigen, in welche Pen ſy von Stunden an fallen, ſo die ungehorſam erſcheine, und wa man ze inen nit ſicher ze ermanen und laden ziehen mag, wolleſt aus unſerm Gwalt ſy ermanen und laden durch offentliche Verkundung an offenlichen Orten durch dich angeſchlagen, damit inen gebieten und ſchaffen, das ſy auf gewiſſe Zeit von dir beſtimt deinen Gebotten und Geſchefften in vorberürter Sach folg thon, wo nit, und ſo das Zil verſchinen iſt, wöleſt ſy vom Gotzdienſt, Regiment und Verweiſung der Kirchen inen befolhen, aus den ſelben unſern Gwalt entſetzen oder ſuſpendirn, und wa vileucht ir truzlich Ungehorſam, ſo gros wer, das ſy aus verherten und verſtockten Herzen ſolchs Interdict und Entſezung verachtlich zu leiden nit erſchrecken und im Anhang der Widerſpenſtigen mit Hilf verharten wolleſt, wolleſt ſy zum andernmal ſo gewiſſer Zeit von dir benent ermanen, das ſy von irm böſen Furnemen treten bey Pen unſers Pans und Verdamung geſprochen Urtel in die ſy von Stunden an fallent, ſo zu beſtimter Zeit deinen Geboten nit folg thun, du wolleſt auch ſy ermanen und inen gebieten wa ſy mit verharten Gemut die Straf verachten das du ſy ſo lang entſezen, panen und verdamen wolleſt und andern das zu thun gebieten offenlich verkunden, bis ſy alſo vom Gotsdienſt und Regiment entſezt und gebant Entledigung von genanten Penen und Urtel der Entſezung des Pans und Verdamung verdienen, und nichtsminder wo vileucht das wir doch nit glaben der Biſchof oder Erzbiſchof Ungehorſam und Bosbait ſo gros wär das ſy dem, unſer und des Apoſtoliſchen Ordnung und Geſaz, dergleichen all die von den genanten unſern Briven Meldung geſchehen, die wir mit diſen und andern unſern Briven ſambt allen andern widerwertigen Geſazen und Ordnung nit irren oder engen wollen. Geben zu Rome bey Sant Peter im Jahr nach Chriſti unſers lieben Herrn Menſchwerdung funfzehenhundert und vierdten, und unſers Babſtums in andern.

Als die Koniglich Majeſt. nach Einnemung der Stat Landshut Herr Bernharten von Stauff auch Burgermaiſter Rat und Gemain zu Ingolſtat geſchriben, ſy der ausgegangenen Verſchreibungen erindert, und darauf begert haben bey denſelbigen zubeleiben und der rechtn Herrſchaft nach Ir K. Majeſt. gutlichen Vertrag oder rechtlichen Entſchide zuerwarten.

MAxmilian von Gotes Gnaden Römiſcher Kunig zu allen Zeiten Merer des Reichs &c. &c. lieben getrewen. Nachdem ſich Herzog Rupprechten Hawptlewt und Verwalter des Slos Landshut in der Zeit unſers angeſezten Rechttags unterſtanden haben wider alle Recht und unſer und des Reichs Landfriden, auch wider Herzog Rupprechten verſigelten Vertrag mit der Landſchaft aufgericht, durch ir gewaltſam Tatten die Stat Landshut zu überfallen und einzunemen, als ſy gethon und die Burger doſelbs in new Pflicht Herzog Rupprechten oder ſeiner Gemahel und irn Kindern zu thun, unbillich getrungen, damit ſy nit allain ir ungerecht frevenlich Handlung an bemelter Stat begangen ſunder auch uns als Römiſchen Kunig des Fürſtentumbs Lehenherrn, auch Ewer und gemainer Landſchaft Schirmherrn veracht haben, und als wir bericht noch in fürnemen ſein gegen andern Staetten, Marcken, Sloſſen und Flecken auch mit der Tat uns irn ungerechten Anlegen weiter zu handeln, ſolchs alles wir von inen und irn Helffern nit zu klainen Misfallen haben, auch ungeſtraft nit laſſen wollen, und nachdem ſich gemaine Landſchaft gegen uns verſchriben mitlerzeit des Austrags auf uns als Römiſchen Kunig, Lehenherrn und Schuzherrn ir Aufſehen zu haben, und das ſo wir rechtlich erkennen volziehen zuverhelffen, zu ſampt dem das ſich auch das Regiment mit ſampt der Landſchaft Ausſchus an ſtat gemainer Landſchaft gegen unſern lieben Swager Oheim und Fürſten Herzog Albrechten und Herzog Wolfgangen von Bairn und andern verſchriben haben, wo Herzog Rupprecht oder ſein Gemahel oder yemans von irn wegen ainich Stat, Slos, Marckt oder Flecken des Fürſtentumbs durch weilland unſern Oheim Herzog Georgen verlaſſen, oder derſelben Zugehorung gewaltiglich oder ſunſt in ander Weiſe on recht wie ſich das füget an oder einzunemen oder zu uberkomen oder zubeſchedigen oder zubekriegen unterſtunden, das ſy alsdan wollen und ſollen obgenanten Herzog Albrechten und Herzog Wolfgangen nach der Landſchaft höchſt Vermugen, Rat, Hilf und Beyſtand thon, alles mit Mas, Inhalt derſelben verſigelten Verſchreibung, deshalben ausgangen; Auf das alles empfelhen wir euch ernſtlich gepietend, auch in Kraft vorbenanter Verſchreibung, auch bey ewren Pflichten und Eern ermanende Ewr rechten Herrſchaft, durch unſern guetlichen Vertrag oder Rechtlichen Entſchaid zu erwarten, zu ſampt dem das ir ſolchs aus billich Art, von Eer und Natur von euch ſelbs auch zu thun pflichtig ſeit, und ſunderlich das ir obberürten Herzog Rupprechten noch ſeiner Gemahel, noch irn Hawptlewten, Verwaltern, noch Helffern, noch niemands andern von iren wegen, wo ſy ſich ichts verrer mit der Tat oder ander Handlung unterſten wurden kain Gehorſam beweiſet noch thut, ſunder bey obberürter Ewr Verſchreibung uns und den vorgenanten Fürſten gegeben, und Ewr Verwilligung deshalben unter euch ſelbs geton, beleibet, auch euch hierin gehorſamblich dermaſſen und nit anderſt haltet, damit wir nicht geurſacht werden euch als die ungehorſame mit unſer und des heiligen Reichs Macht hertiglich zuſtraffen, und wie wol wir uns zu euch ſolchs ongezweifelt verſehen, ſo begern wir doch deshalben Ewr furderlich verſchriben Antwurt bey diſem unſern Boten, damit wir uns darnach haben zu richten. Geben zu Augsburg am XXI. Tag Aprilis. Anno Dom. XV.C.IIII. unſer Reiche, des Romiſchen im Neunzehenten und des Hungriſchen im funfzehenten Jaren.

Ad mandatum Domini Regis
Proprium.

Serentein.

Antwurt Rat und Gemain zu Ingolſtat der Königlichen Majeſt. gegeben.

DEm allerdurchleuchtigiſten grosmechtigiſten Fürſten und Herrn Herrn Maximilian von Gotes Gnaden Romiſchen Kunig zu allen Zeiten Merer des Reichs zu Hungern, Dalmatien, Croatien &c. Kong, Erz Herzog zu Oſterreich, Herzog zu Burgundi, zu Prabant, zu Steir, zu Kernten und zu Crain &c. unſerm allergnädigiſten Herrn.

Allerdurchleuchtigiſter, grosmechtigiſter Konig allergnedigiſter Herr. Unſer unterthenig gehorſam willig Dienſt ſeind Ewr Kön. Majeſt. zuvor berait, allergnedigiſter Herr. Als Ewr K. M. uns geſchriben wie unſers gnedigen Herrn Herzog Rupprechts Hawptlewt und Verwalter der Slos Landshut in der Zeit K. M. angeſezten Rechttage ſich unterſtanden haben wider alle Recht den Landfriden, auch ehegemelts Herzog Rupprechts verſigelten Vertrag mit der Landſchaft aufgericht durch ir gewaltſam Taten die Stat Landshut überfallen und eingenomen und die Burger daſelbs in new Pflicht getrungen, und nachdem ſich gemaine Landſchaft gegen Ewr K. M. verſchriben mitler Zeit auf Ewr K. M. ir Aufſehen zu haben, und das ſo Ewr K. M. rechtlich erkennen Volziehung zu verhelfen zu ſampt dem das ſich auch das Regiment mit ſampt der Landſchaft gegen unſern gnedigen Herrn Herzog Albrechten und Herzog Wolfgangen verſchriben haben, mit Ernſtlichen Befelch gebietent unſer rechten Herrſchaft, durch Ewr. K. M. gutlichen Vertrag oder rechtlichen Entſchid zu erwarten, ſunder bey obberürter Verſchreibung Ewr K. M. und egenanten unſern gnedigen Herrn den Fürſten gegeben und unſer Verwilligung beleiben und gehorſam zehalten mit Begerung unſer furderlichen verſchriben Antwurt &c. haben wir mit lengern Inhalt in aller Gehorſam untertheniglich vernomen, uff ſolchs allergnädigiſter Herr erbietten und bewilligen wir uns als die untertenigen und gehorſamen, auf Ewr K. M. Begern demſelben in allem unſern Vermügen und höchſten Vleiß getrewlich zu wilfarn, und alles das thon, das wir in Craft ſolchen angeregten Verſchreibungen auch guetlichem oder rechtlichem Ewr K. M. Entſchid zethon ſchuldig und pflichtig ſein, als frum Lewt, wollen uns alſo hiemit Ewr K. M. als gehorſam Unterthon, als unſerm allergnädigiſten Herrn befolhen haben, geben mit unſer obgenanten, Herrn Bernhartin von Staffs und der Stat Ingolſtat Secret Inſigel verſchloſſen an Sant Georgen Tage. Anno Domini &c. Quarto.

Ain gemains Mandat allen Stenden von dem Regiment dozemal zu Scherding mit Zuſendung der K. M. Urtel zugeſant, begernt derſelben Urtel ze leben.

WIr weillend des durchleuchtigen Fürſten, unſers gnedigen Herrn Herzog Georgen in Bairn loblicher Gedechtnus, gemainer gelaſſen Landſchaft verordnt Regenten, ſo zu Landshut geweſt und yez zu Scharding ſind, embieten den Erwirdigen, wolgeborn, geſtrengen, Edeln, veſten, Erſamen und weiſen beſunder lieben Herrn guten Frunden und Gonnern, den von Prelaten, Adel, Steten, Märckten und Gerichten, auch allen und yeden Hawptlewten, Pflegern, Landrichtern, Vogten und andern Amptlewten, die in unſers obgenanten gnedigen Herrn gelaſſen Fürſtentumb und Landen geſeſſen und wonend ſind, und mit diſen unſerm Brief erſucht werden unſer fruntlich willich Dienſte und gunſtlichen Grus zuvor. Nachdem uns durch die R. K. M. unſern allergnädigiſten Herrn &c. und dem verordnten vom Ausſchus, ſo am Königlichen Hof zu Augsburg geweſt ſind, yez zugeſchriben und verkunt worden iſt, wie ir K. M. als ordenlicher Richter in den Sachen der Irrungen zwiſchen den Hochgeborn Fürſten unſern gnedigen Herrn Herzog Albrechten und Herzog Wolfgangen an ainem, und Herrn Ruprechtn all Pfalzgraven bey Rein und Herzogen in Bairn von ſein ſelbs und an ſtat ſeiner Gemahel anderstails von wegen benants unſers gnedigen Herrn Herzog Georgen gelaſſen Lande Leut und Guts halben gehalten, in Beyweſen etlicher gaiſtlicher und weltlicher Fürſten, auch vil Graven, Freien, Herrn, Doctorn und andern auf den gehalten Proceß zu recht vor allermeniglich erkent und geſprochen haben, wie hernach folgt, nemlich alſo: Nachdem wir Maximilian von Gottes Gnaden Romiſcher Konig, zu allen Zeiten Merer des Reichs &c. in der Sach zwiſchen Herzog Albrechten und Herzog Wolfgangen zu Bairn an ainem und Herzog Rupprechten und ſeinem Gemahel am andern Tail in aller Verhöre clerlich vernomen und verſtanden haben das Herzog Georg zu Bairn ſeliger keinen nechſt geſippten Agnaten und Swertiehenserben von manlichen Geſchlecht und Stamen herkomen, dan die obgenanten Herzog Albrechten und Herzog Wolfgangen nach ſeinem Tode verlaſſen hat, auch wir denſelben Herzog Albrechten und Herzog Wolfgangen des berürten Herzog Georgen gelaſſen Fürſtentumb gelihen und Lehenpflicht von inen genomen, darumben aus den und andern redlichen Urſachen, uns furbracht und darzu bewegende, ſo erkennen wir als Römiſcher Kunig und rechter Lehenherr in und zu recht das die bemelten Herzog Albrecht und Herzog Wolfgang in gemelts Herzog Georgen gelaſſen Fürſtentumb nidern und obern Bairn und in die gewer mit allen Graffſchaften, Herrſchaften

ten und andern iñer und auſſer Landes, wie Herzog Georg das von uns und dem heiligen Reich zulehen getragen und inne gehabt hat nichts davon ausgenomen, eingeſezt werden ſollen die wir auch in Craft diſer unſer Urtel alſo einſezen und eingeſezt haben wollen, doch behalten wir uns als Römiſcher Kunig vor unſer Intereſſe ſo unſer Viſcal anzaigt, deshalben zehandeln als ſich geburt. Darauf hat die K.M. des Vertrags und Verſchreibung uñs, ſo Ir Majeſtet mit gemainer Landſchaft nechſt zu Aichach angenomen, dariñen unter andern begriffen was Ir K. M. in den Sachen zwiſchen obbemelten Fürſten gutlich oder rechtlich erkeñen, das gemaine Landſchaft daſſelb Ir. Majeſtet getrewlich zuvolziehen verhelfen wollen, hocheriñert, und als aus Billichait des Rechtens an uns gar Ernſtlich begert berürter geſprochen Urtel gehorſam ze ſein, auch bemelt uñſer gnediger Herrn Herzog Albrechten und Herzog Wolfgang zu unſern Erbherrn und Landsfürſten anzunemen und Ir Majeſt. vorbemelt rechtlich Erkantnus verhelffen zu volziehen ſolchs wir uns dan laut ausgangner Verſchreibung zuthun untertheniglich erboten, das wolten wir euch fruntlicher und guter Mainung nit verhalten, begeren darauf in Namen und an ſtat gemainer Landſchaft, an euch mit Vleis befelhente das ir all ſamentlich und ſunderlich der obgeſchriben K. M. geſprochen Urtel laut ires Inhalts und der angezeigter gemainer Landſchaft Verſchreibung leben und derſelben mit der Volziehung folg thun wellet, des wir uns zu Euch allen und yeden inſunderhait Ewren getonen Zuſagen zuſchreiben, und auch der Billichkait nach ungezweivelt gänzlich verlaſſen wollen. Geben zu Scharding unter unſerm des Hawbt-Regiments Inſigel an Mitwuchen Philippi und Jacobi Apoſtolorum. Anno Domini Milleſimo Quingenteſimo Quarto.

Achtbrief über Herzog Rupprechten ſein Gemahel und all ir Helffer ausgangen und denuncirt &c.

WIr Maximilian von Gotes Gnaden Romiſcher Kunig zu allen Zeiten Merer des Reichs, zu Hungern, Dalmatien, Croatien &c. Konig, Erz Herzog zu Oſterreich, Herzog zu Burgundi, zu Brabant, und Pfalnzgrave &c. bekennen offenlich mit diſen Brief und thun kunt allermeniglich, als uns unſer und des Reichs Camer-Procurator Fiſcal mit Clag furbracht hat, wie wol wir zu Hinlegung der Irrung, Speñ und Zwitrecht, ſo ſich zwiſchen den Hochgebornen Albrechten und Wolfgangen Gebruedern Pfalnzgraven bey Rein und Herzogen in Bairn unſern lieben Swager Oheim und Fürſten an ainem und Herzog Rupprechten von Bairn an ſtat ſeines Gemahels von wegen weiland Herzog Georgen zu Bairn verlaſſen Fürſtenthumb, Land, Lewt, Hab und Gütter anderntails halten, baiden vorgemelten Partheyen ainen gutlichen Tag fur uns angeſezt, ſy in iren Gerechtigkaiten aigentlichen verhort, und der gemelten Irrung miteinander gütlichen zu verainen und zu vertragen aller muglichen Vleis angekert, das aber bey ihnen unverfenglich geweſen, darumb wir zu Verhütung Krieg und Aufrur, ſo unter inen ſelbs und in Hailigen Reich daraus erwachſen mochten, denſelben ainen Rechttag für uns Peremptoriè beſtimbt, der Mainung zu ſehen und zu horn zwiſchen inen auf ir yedes Klag und Furbringen in den gemelten Irrungen ſovil ſolchs das Poſſeſſorium berurt zu procedirn, und zu handeln, und daneben inen zu baiderſeit durch unſer offenlich Edict und Mandat bey den Pflichten damit ſy uns und dem Hailigen Reich verwant wern, auch unſer ſwärn Ungnaden und Straff gebetten hetten, mit der Tatt und in unguten nichts zu handeln noch fürzenemen, noch das yemants von irn wegen zu thun, zu befelhen oder zu geſtatten, ſo ſolten doch darüber deſſelben Herzog Rupprechts und ſeins Gemahels Hawptlewt Diener und Soldner ſo im Slos zu Landshut gelegen ſich bey kurz verſchinen Tagen mit Macht und nach aller Notturft wol gerüſt erhebt, die Stat Landshut, ſo mit ſampt andern Herzog Georgen verlaſſen Land und Leutten in unſer und des Reichs Glait Schuz und Schirm were gwaltiglich überzogen und eingenomen, die Burger und Einwoner doſelbſt in fremd Pflicht und Gehorſam getrungen, und darzu unſer und des Reichs Landſchaft, Regenten und Soldnern in Gegenwurtigkait deſſelben Herzog Rupprechts Gemahel, und mit irm Zuthun frevenlich angetaſt, übereilt und ausgetriben und ſich an ſolchen nit ſetigen laſſen, ſundern nachmals in mercklicher Anzal zu Ros und zu Fus die Stat Dingelfingen überzogen, belegert und zu lezt, durch irn Gwalt und Dro auch erobert haben, darzu were offenbar und meniglichen unverborgen das Herzog Rupprecht und ſein Gemahel weilant Herzog Georgen ungegrunt Teſtament angenomen und ſich in Craft deſſelben in unſer und des Reichs Aigenthumb und Lehenſchaft mit gwaltiger und weerhafter Hand eingetrungen hetten, und wo durch uns nit ſtattlichen darein geſehen wurde das ſy in irm verſtocktem Gemute und Furnemen verharren und das ganz Land zu irn Handen zubringen unterſten mochten, das alles wider alle Billichkait und Recht und unſern Kuniglichen Landfriden und aufgericht Verträg were, und uns zu mercklicher Verachtung und Abbruch unſer und des Reichs Oberkait und Aigenthumb und darzu den vorgenanten Herzog Albrechten und Herzog Wolfgangen zu unwiderpringlichen Schaden irer Gerechtigkait raichte. Wan nun in geſchriben Kayſerlichen Rechten auch der guldin Bullen unſer Konigliche Reformation und unſerm und des Reichs aufgerichten Landfriden, dergleichen gwaltig Handlung Ungehorſam und Verachtungen bey den Penen Beleydigung unſer Königlichen Majeſtet zu Latein Crimen læſæ Majeſtatis genant, auch unſer und des Heiligen Reichs Acht und Aberacht und andern mercklichen Penen, Straffen und Buſſen verboten

boten und dan ſolch Tat, Ungehorſam und Verachtung offenbar an Tag und darüber ferrer kainer Beweiſung noch rechtlichen Erkantnus not ſey, hat er uns darauf diemietiglichen angerufen und gebeten Ime deshalb rechts zuverhelffen ſy alle und yeden beſunder in die vorgenanten Pene und Straffe mit Urtail und Recht wie ſich oberürter gewaltſamer Verhandlungen Verachtung und Ungehorſam halben geburt gefallen zu ſein zu erkeñen und zu erclären das wir demnach zu Handhabung Fridens und Rechtens mit wolbedachtem Mute, guetem zeitigen Rate und rechter Wiſſen alle und yglich des obgemelten Herzog Rupprechts und ſeins Gemahels Hawbtlewt Diener und Soldner ſamentlich und ſunderlich der obbenanten Tat und Handlung halben, die wie vorſtet offenlich am Tag, und verrer darüber kainer Beweiſung noch rechtlichen Erkantnus not iſt, desgleichen Herzog Rupprechten und ſein Gemahel und alle ir Helffer, und Helfershelfer, Furſchuber und Anhenger und ir yeden beſunder, ſo inen Hilf, Rat, Beyſtand, Furſchub oder Ratihabition thun, oder gethon haben, in was Wirden, Stands oder Weſens die ſeyen niemands ausgenomen in die Pen und Straffen in Kayſerlichen geſchriben Rechten der guldin Bullin, Koniglicher Reformation und unſer und des Reichs aufgerichten Landfriden begriffen, und darzu in unſer und des Reichs Rebellion Acht und Aberacht verfallen zu ſein declarirt, denuncirt und verkunt, auch ſy alle und ir yeglichen beſunder aus unſer und des heiligen Reichs Gnad Huld und Frid in den Unfriden geſezt und ſy alle und ir aller Leib und Gut meniglichen erlabt haben, declariren, erclären, denunciren und verkunden ſie in die gedachten Pene und Straff, ſezen auch ſy aus den Friden in den Unfriden und erlaben ir aller Leib und Gut meniglichen von Römiſcher Kuniglicher Macht Volkomenhait aigner Bewegnus und rechter Wiſſen in Kraft des Briefs und gebieten darauf allen und yeglichen, unſern und des heiligen Reichs Curfürſten, Fürſten geiſtlichen und weltlichen, Prelaten, Graven, Freyen, Herrn, Rittern und Knechten, Hawpt-Lewten, Viztumen, Vogten, Pflegern, Verweſern, Ambt-Lewten, Schultheiſſen, Burgermeiſtern, Richtern, Raten, Burgern, Gemainden, und ſunſt allen andern unſern und des Reichs Untertonen und Getrewen, in was Wirden, Stands oder Weſens die ſein, ernſtlich mit diſen Brieve, und wollen das ſy den genanten Herzog Rupprechten ſeinem Gemahel, Irn Hawptlewten, Dienern und Soldnern, auch allen irn Helfern, Helfershelfern, Furſchiebern oder Anhengern, in ſolchen irm mutwilligen Furnemen kainerlay Hilf, Rat, Zuſchub noch Beyſtand erzeigen oder beweiſen noch auch ſy oder die Irn, noch ire Leib Hab oder Guter in unſern noch irn Landen, Herrſchaften, Schloſſen, Steten, Märckten, Dörfern, Gerichten und Gebieten, nit enthalten, hauſen, hofen, äzen, trencken, malen, bachen noch ganz kain Gemainſchaft mit inen haben noch den irn haimblich noch offenlich zu thun geſtatten in kain Weyſe, ſunder die genanten Täter und die irn, wo ſy die mit ſampt irn Leiben Haben und Gutern in unſern und irn Landen und Herrſchaften, Sloſſen, Steten Marckten Dörffern Gerichten und Gebieten ankomen und betreten mugen, antaſten, aufhalten, fahen, bekomern, verhefften, hinfurn, und mit iren Leiben und Gutern handeln thun und laſſen als ſich gegen unſern und des heiligen Reichs offenbaren Veinden und frevenlichen ungehorſamen Verachtern des Rechten der guldin Bull, Koniglicher Reformation und unſer und des Reichs aufgerichten Landfriden zuthun geburt, ſolchs auch bey den irn allenthalben mit ganzem Ernſt ſchaffen beſtellen und verfugen, und hierin nit ſaumig erſcheinen, noch ainer auf den andern wayger noch verziehe, als lieb inen allen und ir yeden ſey unſer und des Reichs ſwäre Ungnad und Straff und darzu die obgeſchriben Pen zuvermeiden, daran thun ſy unſer ernſtlich Mainung, was ſy auch alſo gegen denſelben Herzog Rupprechten ſeinem Gemahl, Irn Hawptlewten, Dienern, Soldnern, und allen iren Helfern, Helfershelfern, Fürſchiebern und Anhängern und iren Leiben, Haben oder Gutern fürnemen thun oder handeln, damit ſollen ſy wider uns das heilig Reich noch jemands andern nit gefrevelt noch geton haben, noch yemands darumb zeantwurten ſchuldig ſein in kain Weys, welche aber diſen unſern Königlichen Gebot ungehorſam erſcheinen wurden, die ſelbe alle und yede beſunders erkennen und erclären wir jezo alsdan und dan als yezo von obberürter unſer Kuniglicher Macht Volkomenhait in die jez beſtimten Peen des Rechtens der guldin Bull Kuniglich Reformation und unſer und des Reichs aufgerichten Landfriden verfallen zu ſein und wollen umb ſolch ir Ungehorſam und Verachtung mit denſelben und andern ſwären Peenen Straffen und Buſſen gleich den Tättern, wider ſy, ir Leib und Gut handeln und fürnemen als ſich zethun geburt, darnach wiſſe ſich meniglich zurichten. Mit Urkund dis Briefs beſigelten mit unſern Kuniglichen Inſigel, der geben iſt zu Friedberg am vierdten Tag des Monats May, nach Chriſti unſers lieben Herrn Geburt funfzehenhundert und im vierdten, unſer Reiche, des Romiſchen im Neunzehenden und des Hungriſchen im funfzehenden Jaren.

Ad mandatum Domini Regis
Proprium.

Serentein.

Frawen Eliſabethen Herzog Rupprechts Gemahel Ausſchreiben an Burgermaiſter und Rate zu Ingolſtat, dergleichen aine an die Gemain auch gelangt iſt begernde ſy einzelaſſen und für Erbherrſchaft zuerkennen.

Eliſabeth von Gottes Gnaden Pfalnzgravin bey Rein Hertzogin in Nidern und Obern Bairn &c.

Unſern Grus zuvor Erſamen weyſen lieben Getrewen. Ir habt gut wiſſen wie das der Hochgeborn Fürſt Herr Georg Pfalnzgrav bey Rein Herzog in nidern und obern Bairn unſer lieber Herr und Vatter ſaliger loblicher Gedechtnus in kurz verſchiner Zeite die Schuld der Natur bezalt und mit Tod abgangen, dem der allmechtig Got gnädig und barmherzig ſey, uns als ſein ainige, leipliche, naturliche, weltliche, unverzigne Tochter und Erben hinter ſeiner Lieb verlaſſen, und darzu in ainem ſeiner Lieb rechtmäſſigen formlichen Teſtament und leſten Willen uns verſehen, auch zu gemainen Erben geſezt und gemacht, und darauf in den ſelbigen auch, und gemaine Landſchaft Amptlewt, Pfleger und ander ſein Untertanen gehaiſſen, und bey den Pflichten damit ir und ſy ſeiner Lieb verwandt und verſtrickt geweſen, geboten nach ſeiner Lieb Tod uns und unſern lieben Gemahel den Hochgebornen Fürſten Herrn Rupprechten Pfalnzgraven bey Rein Herzog in nidern und obern Bairn &c. fur ir recht naturlich Erbherrn Landsfürſten und Fürſtin auf und anzunemen und uns wie ſich geburt, gehorſam und gewertig ze ſein, daſſelb auch vor ſeiner Lieb Abſterben ſeinen geheimſten und inerlichiſten Ratten, weiter bey iren Pflichten, die ſy in ſunderhait daruber getan, uns alſo wie vorgemelt, einzeſezen, und auf das peſt zuverhelffen, befolhen, und den gemelten unſern lieben Gemahel Herzog Ruprecht, demnach auch an unſer Stat Landshut und Burckhauſen, bey ſeiner lieb Leben auf ain beſundern Gehaiß übergeben und inhendig gemacht, alſo das unſer lieber Gemahel Herzog Ruprecht, wie wol ſein Lieb bey Leben, und auch nach unſers lieben Herrn und Vaters Abgang, Stet und ander Flecken het mugen einnemen und zu unſern Handen bringen, als aber die Hochgeborn Fürſten Herr Albrecht und Herr Wolfgang Pfalnzgraven bey Rein Herzogen in obern und nidern Bairn, ſich wider uns und die Billichkait erhebt und mit irn emſigen Anhalten, den allerdurchleuchtigiſten Fürſten und Herrn Herrn Maximilian Romiſchen Konig, unſern allergnadigiſten Herrn zu etlichen Mandaten und Gebotsbrieven Ine zu Urtel bewegt, darauf ſein Lieb Aufrur und ander Beſwär zu verhuten, auch euch und gemainer Landſchaft zu gut auf ir Begern iſt ſtilgeſtanden, und als gemelte Könugliche Maj. zu Eer und Gefallen, auch euch und gemainer Landſchaft zu gut erſchinen iſt, hat ſein Lieb unſer beyder Recht und Gerechtigkait clärlich dargethon und fürbringen laſſen, und beſunder auch und zu dem, das uns wie euch unverborgen unſers lieben Herrn und Vater ſeligen verlaſſen Hab und Gutter, in Craft vorgenants ſeiner Lieb Teſtament und lezten Willen, auch von Gott, der Natur, geiſtlichen und weltlichen Rechten und Biligkait zuſteen, deſſelbigen Teſtaments und lezten Willen ain glablich vidimus, und gnugſamen Schein dargeton und furbracht, damit den vorgenanten Herzog Albrechten und Herzog Wolfgangen ir vermaint Furnemen und Scheinfordrung, ſo ſy uns allain zu wider on ainigen beſtendigen Grund der Billichkait angemaſſt und der bey gemainer Landſchaft und andern Stenden ſy hievor zu mermalen und auch yez zu Augsburg Einhildung zumachen underſtanden haben widertriben, und vil wargegrunten Urſachen der Recht abgelaint, und dazumal auch das ſy alten Verſchreibungen ſo die gemelten Herzogen unſer Gegentail anziehen und für irn höchſten Behelff halten, vermainend uns damit unſer Erbliche Gerechtigkait zubenemen und wider alle Billichkait abzeſchneiden verlegen in rechten verpoten und von Unwirden ſind nie zu Yebung noch ainigen Cräften erwachſen diſen vall ſo ain ainige unverzigne Tochter verhanden, beſunderlich die in ainem Teſtament verſehen iſt, nit begreiffent, und darzu das jüngſt die durch gedachten Herzog Albrechten ſelbs Brief und anhangente Sigil abgeton und getöd ſind vilfaltiglich angezaigt und erſcheint, darauf alſo auch unſer lieber Gemahel Herzog Rupprecht von ſein ſelbſt und unſern wegen, dieweil unſer Gerechtigkait, ſo offenbar am Tag lege, und mit kainen beſtendigen Grund mocht abgetriben werden gebeten, uns als ainige unverzigne Tochter naturlich und darzu geſchriben Erben, wie ſich dan ſolchs in rechten zutun geburt in unſers lieben Herrn Vatters ſeligen verlaſſen Hab und Guter einzeſezen mit Erbietung, ſo das alſo beſcheen den gemelten Herzog Albrechtn und Herzog Wolfgangen, auch meniglichen der Vordrung derhalben an uns vermaint zuhaben und der nit erlaſſen wolt vor R. K. Majeſt. unſerm allergnedigiſten Herrn gerecht zu werden und Entlichs rechten zu ſein, und wo die vorgenanten Herzog Albrecht und Herzog Wolfgang des nicht benügig wern und vermainen wolten das wir nit billich noch mit Recht dermaſſen ſolten eingeſezt werden, ſo hat ſich unſer lieber Gemahl Herzog Rupprecht von ſeins ſelbs und unſern wegen noch weiter erboten auf die gemelt R. K. M. oder nach Laut Kuniglicher und des Hailigen Reichs Ordnung zu Wurms aufgericht oder auf unſer lieb Oheimen die Curfürſten mit Ausſchlieſſung des Hochgeborn Furſten Herrn Philippſen Pfalnzgraven bey Rein und Herzogen in Bairn unſers lieben Herrn Vatters und Swehern oder der bey yemand der Sachen verwant, mocht geacht werden, oder auf unſern allerhailigiſten Vatter den Babſt, oder auf unſern Herrn und Vettern die Ko. Wird zu Hungern und Beham, oder auf den loblichen Bund zu Swaben, oder auf die Ehrwirdigen und Hochgeborn Fürſten, unſer lieb Oheimen Vetern und Swägern die Biſchof zu Würzburg, Regensburg und Strasburg oder Marggrave Chriſtofen zu Baden, welcher aus den allen den Gegentailen gelieben und gefallig ſein wolt, da erkennen zulaſſen, ob wir und unſer lieber Gemahel nit billich wie begert und hievor gemelt iſt, ſollen eingeſezt werden, der aber kains von unſern Gegentailen gemelt Herzog Albrechtn und Herzog Wolfgangen angenomen, ſondern ain frembder unpillicher Weg allain uns zum Nachteil und zu übereyln und inen zu Vortel furgeſchlagen, der da unmuglich, den Rechten ungmes und wir auch anzunemen nit ſchuldig geweſen ſind, und damit nun die Kon. Maj. und meniglich das wir kains billichen Wegs und rechten Schewhen hetten, haben vernemen mugen, ſo hat ſich unſer lieber Gemahel abermals verrer horn laſſen und erboten, die Kon. Maj. ſamt Curfürſten, Fürſten, Prelaten, Graven, Rittern und Knecht in und auſſerthalb des Swabiſchen Bunds, die da zugegen in der Verhör geſeſſen, alsbald rechtlich erkennen zulaſſen, ob nit unſer und unſers Gemahels erpieten ordentlicher und rechtmeſſiger ſey dan̄ gemelter Herzog Albrechten und Herzog Wolfganges Furſchlag, und ob wir uns weiter rechtlich zuerbieten ſchuldig ſind, das aber von den oftgedachten Herzogen auch nicht angenomen, ſunder die ſind auf iren vorigen unbillichen Furnemen verharret, demnach K. M. in den Sachen gutlich zehandeln fürgenomen, des wir taglich warten, wiewol nu euch ſolche Handlung mag zukomen oder zum wenigiſten an euch gelangt, ſein wir demnach auch troslicher Zuverſicht, dieweil der Handel geſtalt wie vorgemelt iſt, und wir das Recht nit allain laiden, ſunder auch ſo überfluſſiglich und gar vil weitter dan not, oder wir zethon ſchuldig geweſen erpoten haben, ir werdent euch nimer von euch ſelbs des Rechten und der Billichkait kimen * und erweyſen euch demnach gegen uns und unſern Gemahel als Ewrn naturlichen angebornen, darzu in ainem rechtmeſſigen Teſtament verordnten Herrſchaft, Landfürſten und Fürſtin aller gebur halten, euch auch dem zuwider weder durch Herzog Albrechtn, noch Herzog Wolfgangen oder yemand anders zethon mit nicht bewegen, laiden noch einfurn laſſen. So haben wir doch, als die der Handl betrifft, und wie ir ſelbs ermeſſen mugt, nicht unbillich ſwärlich anligt und die des ſo ir von Gott der Natur, geiſtlicher und weltlicher Rechten auch aller Billichkait zuſtet, nicht gern lang in Mangel ſtet, nicht kōnen umgehen noch über unſer Gemut bringen, beſunderlich ſo die Ding in ain Verzug geſtelt wurden, uff ſolchs auch mit diſem unſern Brief zueroffen und gnadige Erinderung unſers Rechten und Erbieten zethon gunſtlich und gnediglich bittend und begern ir wöllend anſehen obangezeigt Gerechtigkait die uns die Gotlichen, naturlichen, Babſtlichen und Keiſerlichen Geſez und Recht geben, darzu den leſten Willen und Teſtament ſo unſer lieber Herr und Vatter ſeliger, wie ſein Lieb ſelbs darin anzaigt, euch und gemainer Landſchaft zu gut furgenomen und aufgericht, des glablichen Schein gemainer Landſchaft zu Landshut offenlich geleſen iſt, und in gleichlautent Coppi und Abſchrift zugeſtelt ſind die euch auch auf Ewr Beger nit ſollen verhalten werden, und alſo auch betrachten wie gnediglich derſelb unſer Herr und Vater euch in ſeinen Leben regirt bey Recht und Friden gehalten geſchuzt und geſchirmbt, und wie gut ſein Lieb es gegen euch gemann ſo er durch ſeinen lezten Willen euch kain frembde Herrſchaft gemacht, ſonder eben die geben und verordnt, die Gott, die Natur, alle Recht und darzu die Billichait one das geerbt haben. Wollent auch ermeſſen, das unſer lieber Gemahel Herzog Rupprecht auch ain Fürſt von Bairn und von Ewrn angebornen Fürſten herkomen, jung, Erbers, Furſtlich, tugentlichs Gemuts und Weſens iſt, und darzu auch zu Herzen nemen die drew unſer lebendig Sone und jungen Fürſten unſers lieben Herrn und Vaters Herzog Georgen ſeligen Eniglein von beiden Vatter und Muter Ewr naturlich unwiderſprechenlich Herrn ſind und uns Ewrstails, wo die Sach zu Augsburg nit vertragen, ſunder in Verzug und Lengerung geſtelt wurd, als erber getrew Unterton gunſtlich zu den unſern beſeßlich komen zulaſſen und willigen uns auch, wie ir billich thun fur ewr recht natürlich Herrſchaft auf obangezaigt unſer Gerechtigkait erkennen und an̄emen, daran thut ir was recht und billich, auch loblich und on Zweivel das Got dem Herrn angenem iſt, der euch des Belonung Thain, Glück, Friden und Seligkait geben wird, ſo wollen wir es auch gern gnediglich bedencken, erkennen und in Ewigzeit zu keinen vergeſſen ſtellen euch ſchuzen ſchirmen, darzu bey Recht und Friden auch Ewr Freyhaiten, alt Herkomen und Gewonhaiten gnediglich beleiben laſſen die beſtättigen und handhaben und getrewlich alles unſers Vermugens zu Euch ſezen. Darzu unſern lieben Gemahel Herzog Rupprechten, der gleich wie wol wir ſein Lieb des fur ſich ſelbs genaigt und willig wiſſen zeton erbiten und unſer drew lebendig Sune und jungen Fürſten, und die uns der Allmächtig noch mit Gnaden verleihen mag, alſo auch aufziehen und underweyſen, das ſy dahin auch genaigt und Ewr gnedig Herrn ſein ſollen des wir uns genzlich zu Euch vertroſten und verſehen wollen. Datum Landshut am Pfintztag nach dem Suntag invocavit. Anno &c. Quarto.

Den Erſamen weyſen unſern lieben
getrewen Burgermaiſter und Ratte
der Stat Ingolſtat.

Ain Zetl nachfolgenter Mainung eingelegt.

Lieben getrewen. Uns langt an wie in euch getragen ſey das bemelter unſer lieber Gmahel und wir etwas Ungnad zu euch haben ſollen. Nun achten wir wol darfür

* ita Cod.

das ſolch Einbildung von unnſer Widerwertigen wegen beſcheen ſey, auf Mainung euch damit zu bewegen denſelben unſern widerwertigen auch mer dan uns genaigt und anhengig ze ſein, des wir uns doch in kainen Weg verſehen, demnach wollet ſolcher Einbildung kainen Glaben geben ſonder euch zu unſern lieben Gemahel und uns aller Gnad und Guts vertroſten als wir euch dan in gnadigen Befelch, darab ir ganz keinen Zweivel tragen ſollet, haben ut Ewr gnedige Herrſchaft ſein wollen. Datum ut ſupra.

Uff die vorausgegangen Schrifften durch Frawen Eliſabethen an Rat und Gemain yed ſunderlich ausgangen durch die Verordnten des Auſchus Rat und Gemain geſchriben ſich nit bewegen ze laſſen ſunder Aid und Pflicht vor Augen zehaben.

UNſer willig und fruntlich Dienſt zuvor Erſamen weyſen beſunder lieben Freunde und Gönner wir haben die Schrift ſo die Hochgeborn Fürſtin unſer gnedige Fraw Fraw Eliſabeth Pfalnzgravin bey Rein und Herzogin in Bairn an euch Burgermaiſter und Rate und in ſunderhait an euch die Gemain ausgen laſſen hat, vernomen, die unter andern im Beſchlus innhalten wie die Sach zwiſchen irer Gnaden Gmahel und den Hochgeborn Fürſten unſern gnädigen Herrn Herzog Albrechten und Herzog Wolfgangen von Bairn &c. jez alhie nit vertragen ſunder in Verzug und Lengrung geſtelt worden die obgemelt Frawen Eliſabeth fur ewr recht naturlich Herrſchaft zuerkeñen und anzenemen &c. dieweil aber ſolch Schriften den Vertrag zwiſchen obgenanten unſern gnädigen Herrn Herzog Rupprechten und gemainer Landſchaft aufgericht auch der Handlung ſo durch die R. K. M. der obgedachten Fürſten Irrung halben alhie furgenomen widerwertig und nit gemäs, auch bey euch nit gebreuchlich noch billich iſt, in ſogetonen Sachen ainen Rate ſunderlich und daneben ainer Gemain auch ſunderlich zuſchreiben, dan daraus zwiſchen Rat und Gemain Unainigkait Aufrur und gros Unrat erwachſen mochten das alles ainen gemainen Nuz widerwärtig wäre, ſo haben wir ſolcher Schriften aus angezeigten und andern Urſachen nit unbillich ain mercklich gros Beſwerung, und begern darauf mit Vleis an euch, das ir euch weder durch ſolch Gſchriften noch in ander Geſtalt zu Unwillen oder Widerwertigkait kains wegs bewegen laſſet, ſonder miteinander wol ainig ſeit und bleibet, das Ewr aller Eer und Nuz iſt, auch ſo ermanen wir euch Rate und Gemain ſamentlich und ſunderlich bey Ewr Pflicht und Glub, die ir gemainer Landſchaft und irm Regiment geton habt, das Ir Ewr Aufſehen allain auf das Regiment zu Landshut habet, des wollen wir uns alſo Ewrn Eern und Zuſagen nach genzlich zu euch verlaſſen, als euch ungezweivelt auf dergleichen Mainung von unſern Freunden und Herrn den Regenten zu Landshut auch geſchriben iſt oder wirdet, und ob euch deshalben ainicherlay Widerwertigkait zuſtunde, ſo wollen wir mit ſampt gemainer Landſchaft Euch darinne getrewen Ratt Hilf und Beyſtand thon, ſolchs und alles gutes ir und gemaine Stat Euch zu unns wol verſehen moget. Datum Freytags nach Suntag Lætare in der Vaſten anno &c. Quarto. „Von gemainer Landſchaft die Verordnten des „ Auſchus yez am Koniglichen Hof zu Augsburg an Burgermaiſter Rat und Gemain zu Ingolſtat.

Das Koniglich Mandat über und wider Frawen Eliſabethen Ausſchreiben, gemainer Landſchaft von allen Stenden zugeſant.

WIr Maximilian von Gotes Gnaden Romiſcher Kong zu allen Zeiten Merer des Reichs zu Hungern, Dalmatien, Croatien &c. Kunig, Erz-Herzog zu Oſterreich, Herzog zu Burgundi, zu Prabant und Pfalzgrave &c. Embieten unſern und des Reichs lieben getrewen, Burgermaiſtern Rätten und Gemainden von weiland Herzog Georgen von Bairn verlaſſen Landſchaft, ſo diſer unſer Koniglicher Brief oder glablich Abſchrift davon furkomt, unſer Gnad und alles Gut. Lieben getrewen, uns langt glablichen an, wie die Hochgeborn Eliſabeth Pfalnzgravin bey Rein und Herzogin in Bairn, unſer liebe Mum und Fürſtin an euch ſchriftlich ausgeen laß unter andern inhaltent wie die Sachen zwiſchen unſern lieben Swager Oheimen und Fürſten Herzog Albrechten und Herzog Wolfgangen an ainem und Herzog Rupprechten anders tails, hie nit vertragen, ſunder in Verzug und Lengerung geſtelt wurden, dieſelben unſer Mumen fur Ewr recht naturlich Herrſchaft zuerkennen und anzenemen &c. wan nun ſolch Schrifften den Vertrag zwiſchen demſelben Herzog Rupprechten und gemainer Landſchaft aufgericht, auch der Handlung ſo wir zwiſchen baiden Partheyen derſelben Irrung halben uben etwas widerwertig, und die ſundern Schriften an euch ausgangen dem gemainen Nutz zu Abbruch und zwiſchen Ewr groſſer Unrat und Unainigkait erwachſen mocht darin aber uns als Romiſchen Kong und rechten Lehenherrn in des Schuz und Schirm weilland Herzog Georgen verlaſſen Landſchaft mit ſampt irm verordnten Regiment iſt, billichen zuſehen und ſolchs zuverhutten geburt, demnach empfelhen wir euch mit Ernſt und wollen das ir euch weder durch ſolch Schrifften noch in ander Geſtalt zu Unwillen oder Widerwertigkait kainswegs bewegen laſſet ſunder in guter Ainigkait beleibet, und Ewr Aufſehen auf das Regiment zu Landshut habt, als ir dan Ewrn Pflichten nach zuthun ſchuldig ſeit, und uns an euch nit zweivelt, daran tut ir zuſampt der Bil-

lichkait unſer ernſtliche Mainung, dan wo euch daruber ainicherlay Widerwertigkait zuſtunde, ſo wollen wir als Römiſcher Kunig und rechter Lehensherr euch mit ſampt gemainer Landſchaft getrewen Rat, Hilf und Beyſtand thon. Geben zu Augsburg am XVIIII. Tag Martij, anno Domini XV. C. IIII. unſer Reich, des Romiſchen im Neunzehenden und des Hungriſchen im vierzehenden Jaren.

Ad Mandatum Domini Regis
Serenteiner.

Vom Ausſchus, begert ain Anzal Knecht einzelaſſen.

AM Rat und Gemain der Stat Ingolſtat. Unſer fruntlich willig Dienſt zuvor Lieben Freund und Göñer. Wir ſind bericht das ir Beſwerung haben ſollet, die Fusknecht ſo unſer allergnedigiſter Herr der Romiſch Kong, gen Ingolſtat geordnt hat, on Befelch des Regiments des Niderlands ainzulaſſen. Nun zweivelt uns nit ir ſeit aus unſern Schreiben, deshalben Herrn Bernhartin von Staffen als Ewrm Hauptman auch Rat und Gemain zu Ingolſtat beſcheen bericht, das die K. M. berürt Schickung der Fusknecht gnediger Mainung allain gemainer Landſchaft zu merer Fridung, auch der Stat Ingolſtat und euch allen zu beſſerm Schuz und Schirm furgenomen haben, als dan aus dem zuerkennen iſt, das die ſelben Fusknecht all und ir yeder K. Majeſt. halben, auch von meniglich aller ir Pflicht frey und ledig ſein ſollen ſunder allain dem Regiment zu Landshut, und gemainer Landſchaft auch euch Rat und Gemain, reichen und armen, allain verpflicht ſein ſollen derſelben Frumen und Nuz zefurdern und Schaden zuwenden. Dieweil aber in Anſehung der ſwärn Leuff die Noturft erfordert hat furderlich in den Sachen zehandeln und es nun in der Stat Landshut umb das Regiment daſelbs laider die Geſtalt hat, als ir nunmaln bericht ſein mögt, ſo begeren wir an euch an ſtat gemainer Landſchaft und für uns ſelbs fruntlich bittent, ir wollet obgedacht Fuesknecht bey III. oder IIII. C. unverhindert furderlich ein, und bey ew beleiben laſſen, doch das ſy Pflicht tun auf Mainung, als wir dem Hawptman, auch Burgermeiſter und Rat vorgeſchriben haben, darumb ſo wöllen wir all ſamentlich und ſonderlich euch allen gegen den Regiment zu Landshut auch gemainer Landſchaft Furſtand und Vertreter ſein, und ſolch als aus unſer allen Befelch geſcheen verantwurtten, dan wir ongezweivelt ſein dieweil ſolchs alles im beſten, allain Landen und Leuten ze Nutz furgenomen wirdet, gemaine Landſchaft auch das Regiment, werden daran gut gefallen haben, dan wo ir in obberurten ungehorſamlich erſcheinen wurdet, und daraus gemainer Landſchaft und der Stat Ingolſtat ainich Nachtail erwachſen, das wurde auch gar ſwär zuverantwurten, aber wir wöllen uns zu euch obberurter Ewr Gehorſam und alles guten gänzlich verſehen, thun darzu, ſo wöllen wir ſolchs auch dem Regiment im Niderlande, mit ſampt Zuſchickung Coppi ditz Briefs von Stundan verkunden, genzlich ungezweivelt ſy werden ſolchs zu guten Danck und Gefallen haben. Datum Augsburg am Sampstag nach dem Suntag Quaſimodogeniti. Anno &c. Quarto.

Sigmund von Fraunberg Freyherr zum Hag.
Joañes Adelman Comathur zu Plumental.
Sigmund von Rorbach Ro. Ko. Maj. Hawptman zu Regensburg.
Georg von Gumppenberg.
Rudolff von Hasling all drey Ritter.
Peter Baumgartner beder Rechten Doctor.

Inligente Zettel.

ITem wir wollen euch auch nit verhalten das auf K. M. Begern, aufs allerfurderlichiſt als ſolchs ſein mag ain ganze Landſchaft, gen Ingolſtat erfordert wirdet, daſelbs gemains Lands Noturft, Nuz und Gutes zubetrachten und zu handeln. Actum ut ſupra.

Der von Landshut Glimpf und Ausſchreiben als die Stat Landshut eingenomen iſt.

UNnſer fruntlich und willig Dienſt zuvor Erſam weys ſunder lieb Frund, uns zweivelt nit ir ſeit nun bericht das die durchleuchtig hochgeborn Fürſtin und Fraw Fraw Eliſabeth Pfalnzgravin bey Rein Herzogin in nidern und obern Bairn, weiland unſers Gn. Herr Herzog Georgens &c. loblicher Gedechtnus Eeleipliche ainige weltliche gelaſſene Tochter, und des Durchleuchtigen Hochgebornen Fürſten unſers Gn. Herrn Herzog Rupprechts in Bairn &c. Gemahel, die Stat Landshut durch die irer Gnaden einnemen laſſen hat, und damit uns aber des, als uns angelangt iſt, von etlichen beſcheen ſol, kain Nachtail unſernthalben zugemeſſen werde, ſo erheiſcht unſer Noturft das wir deshalben zu warer Verantwortung geſtalt, der Sachen, und wie ſich das begeben hat ausgeen laſſen, demnach iſt an euch unſer fruntlich Bitten, diſem gegenwertigen unſern Diener ſolcher Brief ainen in Ewr Stat offenlich aufslahen zu laſſen, gutwillig zuvergonnen, das wollen wir umb euch fruntlich verdienen. Datum am Montag nach Suntag Miſericordia Domini. Anno &c. Quarto.

Burgermaiſter iner und auſſer Rate auch ganze Gemaine der Stat Lantshut, an die von Ingolſtat.

WIr Burgermaiſter inner und auſſer Rate, auch ganze Gemain der Stat Landshut. Embietten allen und jeden geiſtlichen und weltlichen Stenden und Perſonen, daran diſer unſer Brief gelangt, nach ains jeden Wirden und Stand unſer gar untertenig willig und fruntlich Dienſt zuvor und fugen, hieran meniglich zewiſſen als nach Abgang weilland des durchleuchtigen Furſten und Herrn Herrn Georgen Pfalnzgraven bey Rein, Herzogen in nidern und obern Bairn &c. unſers gnedigen Herrn und Landsfürſten loblicher Gedechtnus gemaine ſeiner Gnaden gelaſne Erſame Landſchaft von allen Stenden uff das ſein Fürſtlich Gnad dieſelben Landſchaft in ſeiner Gnaden Leben auf Suntag nach Sant Niclas Tag anno &c. tertio jungſt verſchinen dergeſtalt verordnet hat, ob ſein Gnad mitlerzeit abgieng nichts minder zuerſcheinen und das beſt fürzenemen und ze handeln helffen &c. bey uns zu Landshut verſamelt geweſen, und umb deſſelben unſers gnedigen Herrn gelaſſen Land Leut und Gut zwiſchen den durchleuchtigen Hochgebornen Fürſten unſern gnedigen Herrn Herzog Albrechten und Herzog Wolfgangen Gebruedern ains, und Herzog Rupprechten anderstails all Pfalnzgraven bey Rhein und Herzogen in Bairn &c. Irrung enſtanden und furkomen ſind, deshalben ſich gemaine Landſchaft bis zu gutlichen oder rechtlichen Austrag der Sachen, wie dan der Abſchid geweſt iſt, auf das Land und Lewt unterhalten und zu ſolchen Regiment aus allen Stenden bey Frid beleiben und vor Verderben verhut werden mochten, Verwaltung Landsfürſtlicher Regierung unterfangen, und zu ſolchen Regiment aus allen Stenden ſechzehen Perſon zu Regenten, als das Hauptregiment zu uns gen Landshut verordnt, den wir dan an ſtat gemainer Landſchaft in Maß wie ander, Pflicht und Gehorſam zugeſagt, des wir uns auch alſo getrewlich gefliſſen, auch von denſelben Verwaltern hergegen mermals das troſtlich Zuſagen empfangen haben, das ſy als unſer Vorgeer und gunſtig Herrn Ir Leib, Eer und Gut zu uns ſetzen und uns getrewlich beyſteen wöllen, als ſy dan unter inen, auch aus den Landleuten, von Adel und der Hawptſtat bey uns zu ſein, Habtleut geordnt, etlich raiſig und Fusknecht aufgenomen, uns im Harnaſch geſchawt und gemuſtert und Ordnung betracht haben ob ſich ainicherlai begeb das wir überzogen wurden oder uberfallen werden wolten wo alsdan wir und ir beſtelt Söldner zu denſelben iren Hawptleuten und der Stat Baniermaiſtern auf die Pläz komen, und wie man ſich in der alten Stat und newen Stat zu der Gegenwer ſchicken, und wo alſo etwas entſtunde, das ſy unſern halben, als ſy begert haben die Sturmglocken anslahen laſſen ſolten, uns darnach westen zerichten, das wir dan alſo gewart und gut Achtung auf ſolch Fürnemen uns verlaſſen, und unſer Hofnung gehabt haben, nun hat ſich an nechſt verſchinen Mitwuchen vor dato ditz Briefs zu Morgens zwiſchen ſiben und acht horn ungeverlich begeben, das von der durchleuchtigen Hochgebornen Furſtin und Frawen Frawen Eliſabethen Pfalnzgravin bey Rein und Herzogin in nidern und obern Bairn &c. obberürts weilland unſers gnedigen Herrn Herzog Georgen &c. loblicher Gedächtnus Eeleiplichen ainigen weltlichen gelaſſen Tochter und mergemelts unſers gnedigen Herrn Herzog Rupprechts Gemahel offen verſigelt, warumb * Brieff und ernſtlich Begern den Regenten ſunderlich und uns ſunderlich zugeſchickt und Ee und die ſelben Brief geleſen und wir des bericht worden ſind von Stundan auf Antwurttung ſolcher Brief, der gemelten unſer Gnedigen Frawen Hawbtleut und Diener in irer Ordnung und im Zug geweſt, und newlich Herr Georg von Roſenberg Ritter mit vil vorhergezogen Geſchüz und ſeinen geordnten und gerichten Hawffen und Lewten fur und fur in die alten Stat den Berg herab, alsdan die Stat gegen dem Slos offen iſt, und Herr Georg Wisbeck Ritter mit ainem ſundern Hawffen dem Berg an ainem andern Ort in die Newſtat all eilends herab geloffen, und haben an dem Herablaſſen Tor und Meur eingenomen, und bemelter unſer gnedigen Frawen Befelch nach die Stat, wo das anders nit ſein kondt, mit der Tat furderlich einzenemen und zu erobern. Es iſt auch von Stundan mit groſſen Wercken und andern Buchſen aus dem Sloß herab in und durch die Hewſer in der Stat geſchoſſen, alsdan uber die mas vil grauſams Gezewgs von Buchſen. Fewrwerck und andern vom Slos herab in die Stat zu uns gericht geweſt ſind, der man zum tail ſo dazemal die verſezten Locher aus dem Schlos ausgeſtoſſen geſehen hat, dardurch ungezweifelt gros Verderben und Schaden ſich ergangen hett, aber die Herrn des Regiments haben uns den Sturm darauf die Stat und wir Burger unſer Los gehabt haben, nit anslahen haiſſen, durch das alles wir übereilt und verkürzt ſein und zu unſer Warnung auch nit zuſamen haben komen mugen, und wiewol des Regiments beſtelt Fusknecht der merer Tail ſich in der alten Stat ſelbs in ein Ordnung geſampt, nach den Hawbtleuten auch geſchrien und ungezweivelt gern guts geton hetten, ſo ſind ſy doch auch übereilt und Ee und ſy auch gar zuſamen komen ſind, mit der vom Gslos ganzen Ordnung durch die Stat ausgetriben und der Burger vil, ſo ſy ſchieſſen und das Geſchrai gehort und zu irn Panirmaiſtern auf die Plaz getrachtet haben, ainzig aufgefangen und abgetriben worden, dan die Regenten auch irs Regiments geordnt Hawbtlewt, ſo vil der dazemal bey uns in der Stat geweſt ſind, fur ſich ſelbs oder mit irn Raiſigen zu der Gegenwere oder Ordnung zumachen und auf die Pläz als von ine geordnt, und uns durch ſy vormals vorgehalten iſt, nit herfur komen, ſunder haben ir etlich furderlich zu den Kloſtern und etlich gar von uns aus der Stat getracht, dan allain Vincenz Scharſacher yez unſer Burgermaiſter, der auch der Regenten ainer und bey ine geweſt iſt, als ain geordnter Panirmaiſter und Burger mit den Stat-Panier ſeins Viertels, und als ain Biderman auf den Plaz komen, und alda zu der Gegenwer geſtanden bis er ſampt den Burgern ſovil im zugeloffen ſind, und ander Paniermaiſter, nachdem ir Leut nit haben zu in komen mogen auch abgetriben, durch

das

* ita Cod.

das alles die Stat, und wir alls uberheert verwaiſt, und von unſern Obern verlaſſen unſer Leib, Leben und Gut ze retten, gezwungen und getrungen worden ſind, das wir der obberürten, unſer Gnedigen Frawen Frawen Eliſabethn Herzogin in Bairn &c. und irn Erbn, Huldigung, Aid und Pflicht haben thon müſſen, und damit aber (als uns anlangt, von etlichen beſcheen ſol) uns kain Nachtail zugemeſſen werde, ſo erhaiſt unſer Eern Noturft deshalben geſtalter Sachen zu offenlicher warer Verantwurtung ausgeen zu laſſen, und iſt darauf an allermeniglich den ſolch Sachen furkomen unſer fleiſſigs Bitten, wie wir dan gemainen yeden den Würden und Stenden nach allergeburlichiſt thon ſolten, ob ſolch Geſchicht und Sachen von yemand uns zu Verlezung oder Nachtail anders von uns ausgeben und an euch gelangen wurde, dem kainen Glaben zugeben, dan die Sachen dermas und nit anders, dan wie obengemelt ergangen, auch nie anders von uns gehort iſt, dan das wir uns als frum Leut gehalten haben, und ungern anders erfunden werden wolten; Dann wa unſer Obren ze uns getretten und ſich in ainig Gegenwer geſtelt hetten, wolten wir als frum Leut unſer Leib und Leben bey in gelaſſen haben, uns darauf zuverantwurtten und verantwurt zehaben, ſeind wir erbutig und willig umb ainen yeden Stand und Perſon derſelben Wird und Weſen nach, als wir ſollen und ſchuldig ſind getrewlich zu verdienen. Geben unter unnſerm gemainem der Stat hiefurgetruckten Inſigel an Montag nach Suntag Miſericordia Domini. Anno &c. Quarto.

Als die Regenten im Oberlande und der Ausſchus gemainer Landſchafft, dotzemal zu Ingolſtat verſamelt an all Stend ain Mandat ausgen laſſen und begert haben K. Majeſt. Urtail folg zethon, Herzog Albrechtn und Herzog Wolfgangen Erbhuldigung zethon und einzelaſſen.

WIr des durchleuchtigen Fürſten weilland unſers gnadigen Herrn Herzog Georgen in Bairn &c. Loblicher Gedächtnus gemainer gelaſſen Landſchaft verordnt Regenten im Oberlande, und wir die vom Auſchuß derſelben Landſchaft am Koniglichen Hof gen Augsburg verordnt, yez zu Ingolſtat verſamelt, embieten allen und yeden Pflegern, Vögten, Richtern, Zollnern, Caſtnern, Ambtleuten, Burgermaiſtern, Räten, Gemainden, Steten, Märckten und ſunſt allen andern Unterthonen und Verwanten deſſelben Oberlands unſern fruntlich Gruß und willig Dienſt zuvor. Wir ſein ungezweivelt ir ſeit der Handlung jez alhie in gehaltner Landſchaft geubt, in guter Gedechtnus, auch des gnugſam bericht und furnemblich das die R. K. M. unſer allergnadigiſter Herr durch ir K. M. Räte gemainer Landſchaft anbringen laſſen, nachdem Ir K. M. die Hochgeb. Furſten unſer gnedig Herrn Herrn Albrechtn und Herrn Wolfgangen von Bairn &c. an ainem, und Herzog Rupprechten am andern Tail der Irrung halb ſo ſich von des obgemelten weiland unſers gnedigen Herrn Herzog Georgen &c. gelaſſen Lande, Leut und Guts wegen gehalten, mit Irer K. M. Urtel rechtlich entſchaiden, ſich aber gemaine Landſchaft zu Aichach gegen Ir K. M. verſchriben hat, was Ir K. M. in Sachen mit irm rechtlichen Spruch erkennen, das ſy demſelben mit der Volziehung folg thun, alſo were Ir K. M. ernſtlich Begern das ſy gemaine Landſchaft ſolchem nachkomen, Ir Brief und Sigil halten wollen, das auch darauf durch all Stend von Prelaten, Prelatin, die von der Ritterſchaft, dem maiſtentail der Stet und Märckt, dan etlicher Stet Botſchaften nit gnugſamen Gwalt gehabt, ſunder den zubringen zugeſagt, auch uns entlich beſchloſſen iſt das wir ſolch Verſchreibug getrewlich halten, und der K. M. Urtel mit der Volziehung gehorſamlich leben, das uns auch dazumal durch unſer Herrn und Frunde, den Regenten in Niderland zugeſchriben, das ſy demſelben ires Tails auch gern folg thun auch mit meniglichen verſchaffen ſolten, dem alſo gehorſamlich nachgangen werde, alſo ſein uns an heut dato von ine widerumb Mandat von gemainer Landſchaft wegen Geſchefft-Brief zukomen, wie ir vernemen werdet, darauf wir an euch allen und yeden inſunderhait von gemainer Landſchaft wegen, ernſtlichs Vleis begernd ir wollet in Anſehen Ewr Eern, Trawen und gegeben Verſchreibung K. M. geſprochen Urtel demſelben on verrer Waigerung folg thun die vorgemelten gnedigen Herrn Herzog Albrechten und Herzog Wolfgang als Ewr recht naturlich Erbherrn und Landsfürſten erkennen, Ir Furſtlich Gnaden den oder die ſy mit volkomem Gewalt zu euch verfertigen werden, einlaſſen, Erbhuldigung und Pflicht thun wie ſich dan nach Geſtalt und Herkumen aller Sachen geburt, und ir zethun ſchuldig ſeit, des wollen wir uns alſo zu euch allen und yedem inſunderhait genzlich verſehen. Geben und mit hie furgedruckten Secrete und Betſchaften, am Sampstag nach des Hailigen Creuz Tage. Nach Chriſti Geburde funfzehenhundert und im vierten Jar.

Als Herzog Rupprecht Newburg eingenomen und von den von Ingolſtat Huldigung zethon begert hat.

RUpprecht von Gottes Gnaden Pfalzgrave bey Rein Hertzoge in nidern und obern Bairn &c. Den Erſamen, weyſen, unſern lieben getrewen Burgermeiſter und Rate der Stat Ingolſtat. Unſern Grus zuvor Erſamen weyſen lieben Getrewen. Nachdem ſich unſer lieb getrewen Burgermaiſter Rate und ganze Gemain der Stat Neuburg anheut Abend auf unſer Erſuchen und Begern aus billichen und beweglichen Urſachen an uns und unſer liebe Gemahel als ir rechte naturliche Erbſchaft, Landsfürſten und Fürſten begeben, und als erber frum Leut uns angenomen auch darauf mit ſampt den unſern alhie eingelaſſen haben, alſo begern wir an euch mit ſundern Vleis gnediglich bittend, ir wollet ſolchs auch unſer und unſer lieben Gemahel gruntlich Gerechtigkait euch hievor mermals in Schrifft anzaigt, anſehen und uns alſo fur Ewr rechte naturliche Erbherrſchaft annemen, und euch von uns mit ſundern noch yemands dawider bewegen laſſen, ſunder euch hierinnen, wie ir dan zethon ſchuldig ſeit, gutwilliglich und dermaſſen, als wir unſer ſunder Vertrawen zu euch haben, halten, das wollen wir gnediglich gen euch erkennen und in guten nimer vergeſſen, Euch auch Ewr Freyheit Privilegia und alt Herkomen beſtetten, mern und nit mindern, darzu was unſer lieber Gemahel euch hievor zugeſchriben hat, volziehen, auch alles unſers Vermogens zu euch ſetzen, und wiewol wir uns des bey euch onabſchlägig verſehen, ſo begern wir doch deshalben Ewr gutwilligen ſchrifftlichen Antwurt bey diſen Boten. Datum Newburg am Mitwuchen nach Suntag Jubilate. Anno &c. Quarto. *

Handlung in der Landſchaft zu Aichach.

Iſt der Lanttage ſo gen Landshut ausgeſchriben nachfolgenter Mainung gen Aichach gewent und was da der Fürſten halben gehandelt, und den Erſamen weiſen unſern beſunder lieben Frunden Burgermaiſter und Rate zu Ingolſtat.

UNſer fruntlich willig Dienſt zuvor Erſamen weyſen beſunder lieben Frund. Wir verkunden euch das der furgenomen Landtag gen Aichach gelegt und erſtreckt iſt, uf Samstag ſchiriſten zu Nacht daſelbs an der Herberg zuſein, das wolten wir euch nit verhalten, damit ir gen Landshut nit verreit, und euch daſelbſchen gen Aichach zu fiegen wiſt von gemainer Landſchaft wegen begernde unter Ewrn Torn zubeſtellen ob yemands kome der von Oberlande gen Landshut reiten wolte das derſelb gewent und auf vorangezeigten Tage gen Aichach gewiſen werde. Datum Eylands Suntag nach Scolaſtice. Anno &c. Primo.

Von Regenten Oberlands.

UFf Süntag eſto mihi iſt geweſen der achtzehent Tag des Monats Februarij, ſein die von der Landſchaft ſo vil der vom Oberlande verhanden geweſen, dan vom Niderlande noch niemand komen was, umb XII. Or auf das Rathaus erfordert und Herr Rudolf von Haslang in Beyweſen der andern Regenten in Oberland den von der Landſchaft entdeckt, nachdem die von Niderland noch nit komen, ſo wern in doch Schriften zukomen, das ſy am Montag komen wurden, darauf ſy ermant und gebeten zuverharren und nit weg zu ziehen, dan vil an der Sach Land und Leuten daran gelegen ſey, damit alſo abgeſchiden und verrer nichts gehandelt.

Am Montag.

AM Montag umb vier Or iſt die Landſchaft beder Fürſtentumb, ſo vil der komen ſein, erfordert, haben die Regenten in Nider und Oberland durch Doctor Petern Bamgartner gemainer Landſchaft furgehalten, alle Handlung nach lengs ſo in nechſt gehaltner Landſchaft dem Abſchid nach mit Herzog Rupprechten gehandelt, wie und aus was Urſachen die Geſanten zu der K. M. geſchickt, und alle Handlung mit Zuſchreiben zwiſchen der K. M. und der Landſchaft beſcheen, entdeckt, und aus was Urſachen und welcher Mainung die Landſchaft gen Aichach gelegt, nachdem Ingolſtat auch furgeſchlagen, wer aber der K. M. ungelegen, und wie die K. M. werd ſchicken, ſo gemaine Landſchaft werd zuſamen komen, Biſchof Gabrielen zu Eyſteten Graf Eitelfrizen von Hohenzolr und Herrn Paulſen von Lichtenſtain, darauf die Landſchaft gemant zuverharrn, und nit wegzuziehen, und alſo abgeſchiden.

Am Erichtag.

AM Erichtag iſt geweſen die letzer Vasnacht, daſelbs ain Landſchaft umb ſibne auf dem Rathaws erſchinen, als ſy verſamelt geweſen hat Doctor Peter Pamgartner geredt, wie die Regenten angelangt ſey das etlich Murmlung geſchee und Beſwerung der Irrung halben dieweil dan in Leben der Fürſten ſo Landſchaften gehalten, und in beſchwarlichen Sachen als Landſtewr, und anders betreffent &c. hab ain yeder ſein Zerung gedult, dieweil und es dan gemains Lands Noturft betreff, ſo ſolte yezund ain yeder mit im ſelbs Gedult haben, ſunder auch angeſehen dieweil bey allen Rentmaiſter Ambten nit Gelt verhanden ſeye, danne der maiſttail der Nutzung des Lands zu gen Gſloſſen Burckhauſen und Landshut komen, auch vil raiſig Zewgs und Fusfolcks doſelbs gehabt und zu Unterhaltung unſer gnedigen Frawen zu Altenhohenaw, das auch unſer gnädiger Herr zu Ingolſtat Hof gehalten, doſelbs nach ſeiner Gnaden Tod vil Koſtung aufgangen aus dem ſy geurſacht, das Stewrgelt von Herzog Rupprechten, ſo in Behaltnus weis gelegt von ſein Gnaden zuerfordern, oder wa es nicht gar geantwurt wurd, das es doch ain Tail geſchee, darinn ſy kain Vleis geſparrt aber weder gar, noch ain Tail erlangen mogen, darumb ſy allain die Futrung geben, und weren verrers zethon nicht in Vermugen, wa aber ſolch Stewrgelt gar, oder ain Tail geantwurt, wolten ſy damit gemainer Landſchoft gern zeſtatten komen.

---

* Poſt hæc hiant in autographo duo folia, Ingolſtadienſium reſponſo haud dubiè ab autore deſtinata.

Darauf iſt durch Herrn Georgen von Gumppenberg als Marſchalck im Oberland umgefragt und ſovil gehandelt, das die Stewrer ſolten gefragt werden, welcher Geſtalt die Landſtewr in das Slos gelegt ſey worden. Alſo haben ſy durch Georgen Trenbecken die Leutrung geben, wie ſich ungeverlich umb Michaelis begeben het das die Verordnten aus den Stewrern umb Vermeidung willen merer Coſtung von Herzog Georgen loblicher Gedechtnus gen Landshut zekomen erfordert und als ſy erſchinen wer ſein Gnad hinweg geweſen, und alſo zu den Stathaltern komen, ſich angeſagt, da hetten in die Stathalter zuverſten geben, wie in von ſein Gnaden befolhen wer die Stewr anzenemen, des ſy zethon ganz willig geweſen, darauf der Quittung halben Red mit in gehalten, wie dieſelben müſt, als vor auch geſchehen wer, mit dem groſſen Sigil geſigelt werden, das aber nicht verhanden. Darauf Criſtan Leutgeb aufgeſtanden, ſich beſwärt, wie die Stewr lenger dan Jar und Tag in ſeiner Behawſung gelegen, daruber im mercklich Mw, Sorg und Coſtung mit Verhutung derſelben gangen wer, darauf begert in ſolcher Burd zuentladen, dan wa ſolchs nit geſchee, wolt er die Stewr und Haws beyeinander laſſen, und ſich, nachdem er mer Hewſer het, in ain ander Haws ziehen, diſer Red ſy ſich nit wenig beſwärt und mit der Regenten Rat beſloſſen die Stewr in das Slos Behaltnus weiſe zelegen, und des alſo Urkund begert, die Herr Sigmund von Frawnberg unter Herzog Georgen Secret zegeben bewilligt, aber die Stewrer nicht annemen wöllen, ſunder irer Sigel begert, das in zugeſagt, ire Inſigel an ain ſundre Verſchreibung oder Bekantnus zehencken, das ſy alſo angenomen. Es hette auch Herr Sigmund mit aufgereckter Hand geſagt, als frum er ain Man wär, wolt er in ſolche Stewr wider antwurten, darauf ſy die Gewelb beſichtigt und allain das Silbergwelb im Slos fur gut erfunden, das Gelt darein gelegt, vermaurt und verſchloſſen, davon ſy die Slüſſel zu irn Handen genomen und noch beyhendig hetten, was verrer durch die Regenten gehandelt, lieſſens ſies bey irer Verantwurtung und Handlung beleiben, und alſo bis nach Eſſes, ſo man das Glockle leuten und abgangen, und als ſy wider komen iſt vil davon diſputirt, und ſunderlich Graf Wolfgang von Ortenberg geredt, wem ſie die Stewr befolhen hetten, das ſies von denſelben brechten, desgleichen vermainet Herr Hans von Aichberg, was ainem befolhen were in Behaltnus weys, er widerumb ſchuldig daſſelb zu antwurten, darumb ſolt ſolchs an die Stathalter, den die Stewr befolhen were, erfordert werden.

In mitler Zeit haben die Regenten ain lange Schrift von Herzog Rupprechten furbracht, auf das ſein Gnad durch ſeiner Gnaden Rät vormals bey in auch Handlung gehabt, wie dan derſelb Sant-Brief inhelt, wie ſich ſein Gnad beſwär das ſich Herzog Albrecht und Herzog Wolfgang mit mercklichen gerayſigem Zeug in etlich Stet und Slos mit Emborung gelegt, nun hetten ſy ain Landbot ausgeen laſſen geruſt, in aim Feld und bey guter Warnung zeſein wie wol ſy bey allen Ambten erſaigert und kain Gelt verhanden, nachdem ſy yetzo etlich Rayſig und Fusfolck zu Unterhaltung des Lands bis auf ir Zukunft gen Landshut geton, darüber in mercklich Coſtung gangen, ſo wer von Burckhauſen aus dem Rentmaiſterambt bey XXXVII. M. Guldin komen in das Sloſs, und aus dem Rentmaiſterambt angezaigt bey XII. C. fl. davon wern den Regenten zu Unterhaltung des Regiments tauſend Guldin geantwurt. Waſſerburg anzaigt bey VI. C. Guldin, davon wern ſy gen Rotenberg ſchuldig bey VII. C. Gulden, ſo het in Herr Bernhart von Seywoltsdorf geſchriben Ime zu der Pfleg Scherding ſibenhundert Guldin zeſchicken. Das Rentmaiſterambt im Oberland antreffent, wie ſy im Leben Herzog Georgen zu Gebewen und Soldnern der Stet im Oberland mercklich Gelt ausgeben, deshalben wa man inen mer auflegen wolt, nichts verhanden wer, daraus ſy geurſacht wern, und hetten an Herzog Rupprechten begert dem Land ze gut die gelegt Stewr gar oder halbe zeantwurten, darauf wer in Irm Begern nach, nie kain Antwurt gefallen. Bemelten Tags nach ailff-Or, iſt ain Lantſchaft abermals zeſamen komen, und als die von Prelatn, Stetten und Märckten zeitlich erſchinen, ſeind die von dem Adel auch komen, darauf Herr Lenhart von Gumppenberg den andern Stenden von Prelatn, Steten und Märckten zuverſten geben, wie ſy aus in von Adel zehen gewelt, und ſo man yetzo müſſig und nit mit Geſchefften beladen, were ir Begern das ſy auch ain Ausſchus gewelt und denſelben Befelh geben hetten der Zerung halben mit den Regenten zehandeln, auch ob die K. M. yemand her verordnt bey den ſelben auch zehandeln, darauf die Prelaten fünf und die von Stetten auch funf gewelt, die verrer handeln ſolten, die all hart darauf geſtanden, dieweil die Regenten Lifrung hetten auch die Verordnten zu Augsburg, und ſy wern von der K. M. erfordert, das ſy dan auch billich gelifert, und derhalben frey gehalten werden ſolten. Dan der Landſtewr halben ward beſchloſſen, nachdem die durch die Stewrer den Stathaltern in Behaltnusweis befolhen wer das ſy von denſelben ſo ſy dergeſtalt angenomen erfordert werden ſolt daneben nichtsmünder der Antwurt von Herzog Rupprechten, dieweil mit ſein Gnaden gehandelt were, gewarten.

An der Eſchin Mitwuchen.

ZEmorgens umb ſechs Or ſeind die Regenten und Geſanten auch gemaine Landſchaft zeſamen komen und der Zerung halben beſchloſſen das ſy die Futrung und darzu auf yede Perſon ain Wuchen ain

Pfund Pfenning geben wolten, darnach die Gerichts Acta zu Augsburg zwiſchen den Fürſten ergangen, gehort.

Handlung der Koniglichen Majeſtet Geſannten.

Nachmittag haben der K. M. Geſannten Herr Gabriel Biſchove zu Ayſtet, *Graf* Eitelfridrich von Hohenzolr *und Herr* Pauls vom Liechtenſtain *an aine gemaine Landſchaft durch egemelten Grafen von* Zolr, *von K. M. wegen das Anbringen gethon, wie unſer allergnedigiſter Herr der Romiſch Konig, ſy als die Geſanten zu loblicher gemainer Landſchaft verfertigt und anfangs befolhen heten loblicher Landſchaft zeſagen, Gnad und alles Gut daneben von K. M. anzaigt ain Credenz mit Begerung dieſelben zuhorn, die aber von gemainer Landſchaft onnot zuverleſen geacht und nit geoffet. Bis nach irn Abſcheiden iſt die Credenz erſt verleſen worden und nachmals im Grund die Mainung furbracht, wie inen von der K. M. were befolhen gemainer Landſchaft zeſagen, nachdem und meniglich offenbar were wie und welcher Geſtalt in vergangen Tagen nach Abgang Herzog* Georgen *loblicher Gedechtnus verlaſſen Regalien Land Leut Hab und Gut zwiſchen Herzog* Albrechtn *und Herzog* Wolfgangen *an ainem, und Herzog* Rupprechts *ander Tails mercklich Irrung und Speñ entſtanden, welche Irrung und Unainigkait zu groſſem verderblichen Schaden Land Leuten und Gut wachſen und onzweivenlich abzunemen was, und wie die teüren Jar lange Zeit geweſen und einmals Krieg und Aufrur, das bey menſchlicher Gedechtnus unwiderbringlich wer wie wol ſy Herzog* Georg *in guten Frid gehalten, ſolchs zu vorderſt unſer allergnedigiſter Herr derſelben Regalien, Leben und Obrigkait rechter Herr, hat die K. M. betracht und erwegen, was dem Land auch dem Heiligen Romiſchen Reich, Chriſtlichen Glaben und teutſcher Nation daran gelegen wer und wie das auch ſolchs K. M. Verhinderung brecht an den loblichen freyen Türckenzug, auch die Kaiſerliche Cron zuerholn und gebur allen Chriſten nachdem das Romiſch Reich von den Kriechen zu der teutſchen Nation komen, ſo were doch ſolchs ſchedlich und nachtailig zu vorderiſt dem R. R. und Ir K. M. dan gewiſlich wer das der Feind des Chriſtlichen Glabens, groſſen Gwalt gehabt het und manich hundert-tauſent Menſchen abgetilgt, ſo weſte die K. M. das ſolchs nit der Fürſten ainige Perſon ſunder das ganz Römiſch Reich betreffen wurd, ſo hetten K. M. guten Vleis gehabt, mit ainem Ausſchus zu Augsbourg Red gehalten, die Mainung nachdem die Sach gros wer, und nit ain Stat oder Dorf, ſunder ain ganz Land und Fürſtentumb antref, hab ſolchs Ir K. M. betracht das aus dem gemainer Landſchaft Verderben erfolgen mocht, und ſovil gehandelt das Ir Majeſtet nichts austregliches weſte dan ſo ir Majeſtet folg hette, was ir Majeſtet als der recht Herr hierinn tet, Mittel und Weg furnem demſelben folg zethon und darauf begert ainer Lantſchaft gen Aichach und auf das furderlicheſt, wiewol Beſwerung des verren Wegs daneben vernomen aber zu Gehorſam Koniglicher Majeſtet und in ſelbs zegut ſovil verfugt, das ain Lantſchaft alſo verſamelt entgegen, ſo wern ſy hie an ſtat Koniglicher Majeſtet der in befolhen, das ir Majeſtet in gnädig und genaigt wer, begernd, Mittel und Weg furzenemen, darumb ſo wer Ir Koniglich Majeſtet Will und Mainung, nachdem er nit gefeirt hette und furgenomen, die Fürſten dabey auch der Ausſchuß geſtanden was furgetragen genediglich und gnugſam gehort, begert Königliche Majeſtet zu Austrag der Sach zuverwilligen, wes ſein Königlich Majeſtet fur billich zimlich und leidenlich weg furnem, des Macht zehaben, woll auch mit irm Wiſſen und Willen handlen und nach irm Rate furnemen, damit ſy von einander geriſſen, und nicht zuverderben bracht werden, wa aber die Gutlichkait nit verfahen wolt, wol ſein Koniglich Majeſtet als Romiſcher Kong was er rechtlich erfind, was iedem Tail zuſtehen ſoll des auch Macht ze haben ſich dabey erboten, ſolchs als Romiſcher Konig in Gnaden zuerkennen darauf abgeſchiden, nachmals gemaine Landſchaft des Morgens am Pfintztag entſloſſen Antwurt zugeben, darauf die Geſanten Koniglich Majeſtet erfordert, und in nachfolgent Antwurt geben.*

Gemainer Landſchaft Antwurt den Geſanten Koniglicher Majeſtet gegeben.

Iſt durch Herrn Sigmunden von Rorbach *der Königlichen Majeſtet Geſanten von gemainer Landſchaft wegen die Antwurt geben nachdem ſy von wegen Koniglicher Majeſtet erſchinen wern, mit was Begerung daſſelb gnugſam verſtanden, dieweil die Königlich Majeſtet nach Abgang Herzog* Georgen *loblicher Gedächtnus ſich in diſen fall gnediglich gehalten und bewiſen, von gemainer Landſchaft wegen Ir K. M. aigen Sachen unterlaſſen, ſolchem der K. M. genedigen Willen und Erbieten unterteniglich Danck geſagt, der Hofnung das Ir K. M. werde des bey Got Lob erlangen, nemen auch das an, das er wolle mit irem Rat, Wiſſen und Willen handeln, zuverſichtlich das ſich auch alſo die Fürſten darein ſchicken, die Gutlichkait anzenemen, auch Land und Leut mit Plut vergieſſen und andern Ubeln ſo daraus erwachſen und komen mochten zuverſchonen, und dieweil dan K. M. das gutlich annem, und das gemaine Landſchaft daneben und beyſein und handel ſoll K. M. Fleis haben damit Frid und Ainigkait gemacht werd; wa aber Ir Majeſtet das nit mochten erheben, ſo mogen alsdan K. M. als ordenlicher Richter rechtliche Erkantnus thon, denſelben wollen ſy alsdann anhengig ſein und helffen volziehen.*

Weiter Begerung der Koniglichen Majeſtet Geſannten.

WIe ſy als die Geſannten ir Antwurt verſtanden hetten und in gut mit weiterm Begern ſolch Antwurt in Schrift zeſtellen der K. M. Wiſſen gruntlich furzubringen alsdan bewilligt und furderlich geſcheen und der K. M. bey ainem Poſtpoten zugeſchickt darauf mitler Zeit Herzog Rupprechts Botſchaft gehort.

Herzog Rupprechts Begern durch ſeine Rätt an gemaine Landſchafft.

AM Pfinztag an den vier Tagen angender Vaſten iſt geweſen der zwen und zwanzigiſt Tag des Monats Februarij, ſein von der verſamelten Landſchaft, auch allem Regiment und Ausſchus derſelben Nachmittag umb ain Or Herzog Rupprechts *Rät mit Namen Graf* Bernhart von Eberſtain, *Herr* Schweicker von Sicking, *Herr* Georg Wisbeck *und Herr* Gotfrid von Alazham *erſchinen, und erſtlich durch Herrn* Gotfriden *anzaigt von Herzog* Rupprechten *ain Credentz und nachmals geſagt von ſein Gnaden gemainer Landſchaft gnedigen und gunſtlichen Willen und Gebeten, diſer Werbung auf das kürziſt verfaſt, gutlich zehorn und unverdroſſen ze ſein. Verrer wie Herzog* Rupprecht *in hette befolhen die Mainung furzetragen, wie ſy all ongezweivelt ein wiſſen hetten, das Fraw* Eliſabeth *ſeiner Gnaden Gemahel Herzog* Georgen *loblicher Gedechtnus unverzigne Tochter wer, wie dan ſein Fürſtlich Gnad dieſelben Herzog* Rupprechts *Gemahel nach Laut ains Teſtaments als den nechſten Erben von Got und Natur in ſeine verlaſſen Fürſtentumb Herrſchaft und Gutter erfordert, alsdan die Gslöſſer* Burckhauſen *und* Landshut *in ſein Leben durch ſeiner Gnaden Stathalter mit ſeiner aigen Hand geſchriben und Sigil geſigelt eingeantwurt dannoch onangeſehen ſolch ſeiner Gnaden Gerechtigkait hetten ſich* Herzog Albrecht *und* Herzog Wolfgang *unterſtanden ſy an ſolcher Erbgerechtigkait zuverhindern, daraus erfolgt und komen were das K. M. darinnen ſolcher Irrung halben ain gutlichen Tag gen* Augsburg *benent, daſelbs in aller Gehorſam erſchinen, ongezweivelt Ir Majeſtet des gnugſam bericht und allen Gebrechen gehort, des Vertrawens das ſeiner Gnaden Gemahel Gerechtigkait offenbar und clar furbracht daraus abzenemen ſey, das ir ſolchs von Gott und der Natur zugehor, im Beſchlus wie ſy die K. M. gebeten, nachdem ſye im rechten were verſehen, wa ain Furſt mit tod verſchaid und ain unverzigne Tocher hinter im laß dieſelben in das verlaſſen Fürſtentumb einzeſezen, desgleichen das ir K. M. in* Herzog Rupprechten *und Fraw* Eliſabeth *in die verlaſſen Fürſtentumb und Gütter Herzog* Georgen *irs Swehers und Vater ſeligen und billich einſeze, und ob yemand vermainet, das ſy ſolchs Begerns unfug hetten, ſo wolte ſein Gnad diſer Fordrung und Spruch vor der K. M. oder wa ſeiner Gnaden Erbieten nicht annemen wolten, ſich zu rechtlichen Verhor umb die Einſazung und Hawptſach für unſer allerheiligiſten* Vatter Babſt, *den* König zu Beham *und* Ungern, *des* Swäbiſchen Bunds Rat, *Biſchoven zu* Würzburg, Regensburg *und* Strasburg, *den* Marggraven zu Baden, *das aber Herzog* Albrecht *und Herzog* Wolfgang *nicht angenumen, ſunder ir Erbieten geſtellt in acht Tagen rechtlich Entſchids zugewarten vor der K. M. oder dem Bund &c. ſo dan diſe Verhor zu Augsburg ſey geweſen ſcheinlich und nit rechtlich gehort noch aufgeſchriben, mochte ſolchs in diſer groſſen ſweren Handlung nicht ſtat haben, verrer ſo were auch in der gutlichen Verhor einbracht, als ſolte er Herzog* Albrechten *und Herzog* Wolfgangen *gerecht werden, darfür ers gañtz nicht hielt dan ye nichts gehandelt dan das da ſcheinlich were &c. Damit aber die K. M. und die andern Geſanten mochten verſteen das ſein Gnad und ſeiner Gnaden Gemahel gantz darab kain Schiehen, ſo hetten ſy ſich erbotten, wievor fur die K. M. auch all die ſo bey der K. M. und dem Bund wern, das das rechtbot nit ordenlich geſchehen wer, ſich darumb entſcheiden zelaſſen. Noch verrer das ſy das Recht nit fliehen und das im Gott und die Natur ſolchs zugeben, hat er ſich erboten fur K. M. oder dem Bund ob er ſolche rechtbot zeton ſchuldig ſey oder nit, das alles were in als den geſchickten von Herzog Rupprechten befolhen in gemainer Landſchaft zeſagen und zueroffnen. Darauf gemaine Landſchaft gebetten, ob yemand wa die Sach guetlich nit vertragen, erſucht wurd, das ſich gemaine Landſchaft nicht wolten laſſen bewegen, nach Anſehung, ſo zugeſagt und geſigelt wer aufrechtlich zehalten und das ſolchs volzogen und volſtreckt wurde, mit Erbietung das in Gnaden und Guten nimmer zuvergeſſen, und darauf guter Antwurt begert.*

Frawen Eliſabethen Anbringen von Stund an.

HAt Herr Sweicker von Sicking *mit Uberantwurtung ainer Credentz von Fraw* Eliſabethen *wegen die Werbung geton. Nachdem ir Gnad vernem das ain Samblung gemainer Landſchaft verhanden, ſey in befolhen loblicher gemainer Landſchaft zeſagen irn gunſtlichen Grus. verrer wie in ongezweivelnt wiſſend das ir Gnad durch den Hochmaiſter von* Hornegk *Teutſchordens, als ſy in Verſamlung geweſen nach Herzog Georgen irs Herrn und Vater ſeligen Tode, ir Erbliche Gerechtigkait angezaigt und begert hette ſy in ſolcher irer Gerechtigkait komen zelaſſen, wie dan ſolch Begern geſcheen were, in ongezweivelt noch unvergeſſen, ſunderlich wie dan* Herzog Kupprecht *ir Herr und Gemahel begert, alſo ir hilflich und beyſtendig ze ſein, mit Ermanung, nicht allain angeſehen das Geblüt ſunder das ſy von* Herzog Georgen irm Herrn und Vatter in Craft ains Teſtaments verſehen, wie wol ſie ſich verhoff, das ſolch Irr durch K. M. in der Gutlichkait hingelegt werde; wa aber nicht, verhoff ſie werden ir Gerechtigkait der Erbſchaft Irs Geblüts und Verſehung des Teſtaments in ir Verſamblung verſten und erkennen, das ſy die recht ſey dann ir Gnad lieber Frid und Ainigkait dan Unfrid und Unainigkait ſehen wolt, und ſolcher irer Gerechtigkait ſo ſie von Recht und Natur hab indenck ze ſein, ſie davon nicht tringen laſſen, als dan ir hohes Vertrawen ſtund ſunder ſo es zu fellen kam, ſie in diſem fall wie ſie dan gefreit ſey helfen, raten und furdern das ſie eingeſezt werd, als dan̄ Ir Herr und Gemahel vermaint ſolchs folg zuerlangen wie dann gehort ſey, das wöll ſie gegen Irm Herrn und Gemahel furdern auch ire Kind darzu halten, ſolcher Erberkait, Trew und Guts gnediglich zugedencken und erkennen. Darauf beten des alles ingedenck zu ſein.

Herzog Rupprechts Antwurt der Landſtewr halben.

VErrer der Landſtewr halben iſt durch Herrn Gotfriden anbracht, wie etlich Verordnt bey Herzog Rupprechtn der Landſtewr halben geweſen, mit Begerung dieſelben gemainer Landſchaft zeantwurten &c. nachdem aber ſein Gnaden Antwurt zegeben ſpat geweſen, ſo hab doch ſein Gnad nicht unterlaſſen, nachdem der Handl ſwer und er mit groſſen Geſcheften beladen were, und das ſeiner Gnaden Gemahel Erbſchaft betref, darauf gemaine Landſchaft gebeten in Rw zeſteen, ſo wer er erbitig, ſobald er abſcheiden alsdan bald geſcheen wurd, ſo wolte er mit ſeiner Gnaden Gemahel davon reden, nachfolgent ſo ein Landſchaft nit abſteen wolt, deshalben ain endlich Antwurt geben, dan er ye nit gern bezalen das er nit ſchuldig wer, auch nit gern behalten das im nit zuſtund, und alſo gebeten ſochs nit in Verzugs weis anzunemen dan wa die Irrung und Sachen yetzo entſchloſſen wern, wolt ſein Gnad mit der Antwurt nit verhalten.

Werbung von Herrn Georgen Wisbecken wegen gethon.

DArauf durch Herrn Sweicker von Sicking anbracht wie von den Regenten Herrn Georgen Wisbecken ain Schrift zukomen were, das er ſolte in der Landſchaft erſchinen ſein, darin vermelt wer ain Pflicht ſo er ſchuldig ſein ſolt, der hette er kain Wiſſen, wol hab er Herzog Georgen zugeſagt, nach ſeinem Tod auf Herzog Rupprechten ain Aufſehen zehaben, daruber wer er bey im bliben und noch im Willen bey im zubeleiben, das ſolte gemaine Landſchaft im beſten vernemen, Er wolte ſich auch halten als ain frumer Bair, *

Herzog Albrechts und Herzog Wolfgangs Anbringen durch Ir Rat an gemaine Landſchaft.

SEin erſchinen Graf Gorg von Helffenſtain, Herr Jeronymus von Staf Freyherr zu Aernfels, und Doctor Lamparter. Erſtlich gemainer Landſchaft geſagt von beden Fürſten Irn gunſtlichen Grus und Dienſt, wie ſy ungezweivelt Irer Gnaden Erblichen Gerechtigkait, ſo ſy zu Hertzog Georgen Land Lewt und allem dem hinter ſich verlaſſen nichts ausgenomen, wie dan ir Gerechtigkait zu Landshut auf dem Landtag, nachmals zu Augsburg vor der Romiſch Koniglichen Majeſtet, des Reichs Churfürſten, Fürſten, Graven, Prelaten Freyen Herrn Rittern und Knechten nach Noturft gehort, das alles on Not nach lengs zuentdecken gnugſam bericht, und nach dem ſy die nechſten Geſippten darfür von Herzog Steffan, Fridrichen und Johannſen, und das mit Rat und Gunſt Graven Herrn Ritter Knechten und Steten Landen und Leuten ze gut und zu Unterhaltung des Namens und Stamens beſcheen ſich alſo der fahl geſchickt was Lehen wer, hett nit Irrung dan was fur Lehung geacht ſtund In on Mittel zu, alsdan die K. M. In gnediglich Lehenspflicht geton, Mandaten und Gebot daruber ausgangen und ſy fur Erbherrn und Landsfürſten erkennt. Es were auch in der Erbgerechtigkait, ſo ſich die Fürſten verſchriben, in der beſten Form geſcheen, was ſy haben und uberkommen dabey zubeleiben. Verrer das auch herkomen, wie die nechſten Geſippten geerbt haben ſo in diſer Gerechtigkait gehort, dan bed Fürſten Konigliche Majeſtet angeruft und gebetten hetten, ſy gnediglich einzeſezen, und wer daruber umb ſolch Gut zu in ze ſprechen hett, wolten ſy vor K. M. darumb ſtill ſten, ongewagert Volziehung ton, wiewol ſy kain Zweivel hetten das ſolchs den Rechten des heiligen Reichs gnugſam were. Noch dan ſo hett Herzog Rupprecht ſich etlicher Rechtbot laſſen mercken fur Konigliche Majeſtet von unſerm heiligen Vatter Babſt, Kung zu Hungern und Beham, dem loblichen Bund zu Swaben den Biſchoven Würzburg Strasburg Regensburg und Marggraven zu Badaw &c. darauf ſy Urſachen erzeln laſſen, das ſy ſolchs Erbietens nicht ſchuldig wern anzenemen, dan ir Gerechtigkait lege am Tag, ſo legen auch die Vertrag lauter am Tag, die da nit mochten abgethon werden, aber nichts minder ſo wer Herzog Rupprecht eingetrungen eiges Willens in bede Sloß Landshut und Burckhauſen, die beſezt mit frembden Folck, daraus Land und Leuten unwiderbringenlicher Schad beſcheen mocht, und were nichts an etmas * geſezt dardurch die Landſchaft in gros Scheden und in die leng gefurt, und were onnot verrer Verhorung, dan ſy ſich auf K. M. verwilligt mit ſampt dem Bund in acht Tagen zuerkennen, ob ſy nicht billich in die Lehen ſollen eingeſezt werden, und ob etmans aigens verhanden

* Hiat poſt hæc ſpatiũ aliquot linearum in autographo.

* ita Cod.

wer des ſy doch nit gefunden, das daſſelb ſolt ongetailt bleiben und darumb Erkantnus geſcheen, dan des Schaz und Vorrath halben ſo verhanden und geordnt iſt zu Unterhaltung Land Leut und Gut darein ſy billich ſolten geſezt werden das alles ſy ungewogen auf ir K.M. und dem Bund zu rechtlicher Erkantnus geſezt, aber Herzog Rupprecht hette Ausflucht geſucht als ob die Handlung nicht aufgeſchriben were, daraus Land und Leuten Unrath mochten erfolgen, und lieſſen es bleiben bey iren billichen Rechtboten, dan K. M. were der recht lebendig Prunn, daraus alle Recht flüſſen, darauf gemaine Landſchaft gebetten, als die getrewn, diſer warhaften Bericht Glaben geben, und ſo ſy darvor erkant ſich erboten ir gnedig Herrn zeſein, ſy bey Rechte handhaben, beſchüzen und beſchirmen, und mit ir Hilf regirn, das Land und Leuten ze guten komen ſol, inen auch all ir Freyhaiten gnediglich beſtetten, wie ſich dan ſein Gnad hette zu Augsburg auch mercken laſſen.

Am Freytag Vormittag iſt Herzog Rupprechts Raten nachfolgente Antwurt geben.

ISt durch Herrn Sigmunden von Rorbach Herzog Rupprechten von gemainer Landſchaft wegen Antwurt geben, erſtlich ſeiner Gnaden Begern und vil ſo bisher gehandelt iſt, anzaigt, und ſeiner Gnaden gnedigen Grus danck geſagt, darauf ſein Gnad gebeten ſich in der Sach zuhalten, damit die Handlung gutlich vertragen Land und Leut vor Schaden und Verderben verhut werden, ſo aber die Sach und Handlung vor K. M. gutlich nit vertragen wurd, ſo ſey doch ſolch Irr und Handlung zu K. M. als ordenlichen Richter ſeiner Majeſtet rechtlichen erkennen geſezt, was durch ir K.M. nun recht erkennt werd demſelben wollen ſy ſich gemeß und halten als frum Lewt.

Dan der Landſtewr halben hab gemaine Landſchaft den Auszug auf ſeiner Gnaden Gemahel verſtanden und achteten das ganz für unbillich, nachdem lauter am Tag leg das die Landſtewr gemains Lands und nit ſeiner Gnaden, dan die Herzog Georgen nicht bezalt ſonder were in Behaltnusweiſe gelegt, dan was von im geſchehen ſolte bisher nit volſtreckt, darumb er ſy billich zu Unterhaltung des Lands Noturft heraus verfolgen ließ, darauf ſy gebetten bey Herzog Rupprechten zuverfugen, damit er die gemainem Land unverhindert folgen laß, wa aber ſolchs nit geſchee, wurden ſy geurſacht ſolchs von gemainer Landſchaft wegen an Kunigliche Majeſtet gelangen zelaſſen.

Dan auf das Begern Frawen Eliſabethen, wer onnot ir Antwurt zu geben, lieſſen es bey der Handlung zwiſchen der Fürſten ergangen vor K. M. dabey bleiben zuverſichtlich das die Sach gutlich ſolte vertragen werden.

Herr Georgen Wisbecken halben. Ime were wie aim aindern geſchriben, ſo er dan nicht kommen lieſſen ſies geſcheen.

Antwurt:

DArauf Herr Gotfrid. Sy hetten ſich der Stewrhalben ſolcher ſcharpfen Antwurt nicht verſehen, und wolten die und ander Antwurt ſo gefallen wern, an irn gnedigen Herrn pringen.

Sein Herzog Albrecht und Herzog Wolfgang mit nachfolgenter Antwurt abgefertigt worden.

SEin ir beder Gnaden Rät vaſt uff Mainung wie Herzog Rupprecht die Hawptſach betreffent abgefertigt worden, und ſy gebeten, wa ſy als regirnd Fürſten angiengen gemaine Landſchaft ir Freyhait halben gnediglich zubedencken und alſo Nachmittag alle Handlung der Fürſten zu Augsburg vor K. M. gehandelt durch Maiſter Thoman Salzinger nach lenge geleſen worden.

Königlicher Majeſtet Handlung auf ir Majeſtet gegeben Antwurt.

AM Sampstag vor invocavit Vormittag. Iſt K. M. Botſchaft nochmals vor gemainer Landſchaft erſchinen und durch Graf Eitelfrizen das Anbringen geton: wie K.M. auf getone Handlung im nechſten umb vier Or ſchriftlich zugeſchickt, im befolhen habe gemainer Landſchaft ze ſagen, nachdem ir K. M. vernem Ir zugeben guter getrewen gehorſamer Mainung beſcheen und aber der Handl ſwer were, K. M. begern ain Anzaigen und deſſelben brieflich Urkund, laut der verleſen Zetel, die die zwen Artickel der Gutlichkait und Rechtens laut voriger Bewilligung gemainer Landſchaft vormals furgetragen zegeben, und auch dieweil die Sach zwiſchen der Fürſten im rechten zu Verlengerung ſten mocht, das gemaine Landſchaft K.M. einhelliglich gehorſam ſein, als irm rechtem Herrn bis zu Austrag des Rechtens, des leztern Artickels ſich gemaine Landſchaft hart beſwärt und darob geſeſſen und ſich deſſelben Artickels die Gehorſam antreffend nicht entſchlieſſen mogen und ain Ausſchus gemacht von Adel zwelf, von Prelaten ſechs, und von Stetten ſechs, die handeln ſollen, und alſo den ganzen Suntag darob geſeſſen.

Antwurt der Koniglichen Majeſtet.

NAchdem in der K. M. Begern geſtanden, das gemaine Landſchaft K. M. einhelliglich gehorſam ſein als irm rechten Herrn bis zu Austrag des Rechtens, der aber gemainer Landſchaft nicht gefellig noch annemblich geweſen, ſunder unter den Augen hart aufgeſtigen iſt, als zubeſorgen das im Rennt und Gült, auch ander Gehorſam wie ainem Erbfürſten daraus verfolgen mocht, und haben alſo an des Artickels ſtat geſezt:

das gemaine Landſchaft auf die K. M. wollen ain Aufſehen haben, als des Heiligen Reichs Lebes Untertan, doch jedem Fürſten an ſeiner Gerechtigkait onentgolten, darauf auch befolhen K. M. zubitten die Sach fürderlich furzenemen zwiſchen den Fürſten laut der Artickl zehandeln das alſo K. M. Räten befolhen, die ſolchs bey dem Biſchove von Ayſtet K. M. zugeſant, ſind alſo Zerung frey gehalten und mit CXXIIII. Guldin etlich Creutzer aus der Herberg geloſt, und alſo Graf Eitelfriz verhart, und verrer von K. M. wegen anbracht, wie ir Wil und Meinung wer, das drey Buchſen oder Seckel gemacht und jeder Stand ain haben, und ſolte ainjeder fur ſich ſelb Mittel furſchlagen, ſein Gutbeduncken in ein Zettel beſchreiben, dieſelben in die Buchſen ſeins Stands legen, erbot ſich K. M. ſelbs onvermerckt und in gehaim ſolchs zubehalten, dan niemand ſich in die Zettel mit ſeiner Hand ſchreiben oder zaichen ſol, wol Ir K. M. nochmals über die Zettel mit ſein geheimen Ratten darüber ſitzen, nachmals die Zettel verprennen; das aber die Landſchaft nit fur gut angeſehen, ſunder das darzu verordnt die mit ſampt K. M. handeln und Mittel furſchlagen ſolten, und alſo damit diſer Zeit Rw gehabt, bis Morgen Erichtag iſt der von Ingolſtat Handlung, wie nachfolgent begriffen, vorgenomen worden.

Erichtag.

UMb vierte Stund Nachmittag hat die K. M. ain Poſtpoten geſchickt und durch Graf Eitelfrizen die Werbung ton laſſen, was bisher gehandelt, wer durch K. M. gemainer Landſchaft zegut geſcheen, und nachdem durch Ir K. M. etlich Begern angezaigt, nemblich welcher Geſtalt auf K. M. ain Aufſehen gehabt, und was auch ſunſt in der Gutlichkait oder dem Rechten gehandelt werden ſolt, begerte ſolcher Bewilligung K. M. brieflich Urkund. Verrer nachdem Ir Majeſtet angezaigt hette drey Seckel zemachen, Zettel wie darvor gemelt darein zulegen, mocht ſein K. M. noch leiden, wa nicht, das dan gemaine Landſchaft ſelbs Mittel furwerffen, wa in das auch nit gemaint were, das ſy dan ain Auſchus erwelten und den K. M. zuordnen und ſy mit gnugſamen Gwalt verſorgen, die K. M. helfen inder Gutlichkait handlen, alſo abgeſchiden dermaſſen ain Ausſchus zuerweln.

Als Königliche Majeſtet ſelbs komen.

AN Mitwuchen als gemaine Landſchaft in Samblung beyeinander geweſen, iſt das Geſchrai komen wie die K. M. ſelbs kom, als er dan gen Sant Lenhart komen, daſelbs ain weil beliben und haiſt, Nachmittag hat gemaine Lantſchaft gewelt zu ſambt den vorigen zwelf Geſanten noch zwelf, nemblich von Prelaten vier, von Adel vier, von Stetten vier, das ir alſo vier und zwainzig geordnt mit K. M. in der Gutlichkait zehandeln und alſo mit gnugſamen Gwalt abgefertigt, und iſt kainer vom Regiment geweelt worden.

Dann zu Nachts gantz ſpat, ſind komen der K. M. Botſchaft mit Namen Graf Eitelfridrich, ainer von Fels, der von Loſenſtain und Doctor Haiden, der hat von K. M. wegen anbracht, nachdem K. M. vil Gnad und Guts willens zu Herzog Georgen getragen, Er ir Majeſtet auch mit Dienſten gewart, und in ſundern Gnaden ſolchs Dienſt halben vertragen, darumb er im etwas zethon ſchuldig, das er dan in Leben an ſein K. M. erfordert und ſich gewilligt daſſelbig zeraichen, als er aber mit Tod vergangen wer, und kain Erben hinter ſein verlaſſen, wa er aber Erben verlaſſen hett, wer die K. M. erbutig dieſelben zubezalen. So aber ſein verlaſſen Furſtentumb darumb ſich Irrung und Strit zwiſchen der Fürſten hielt, und er ain Teſtament gemacht und vermaint het Erben zeſezen und zemachen, des er nit Macht hab gehabt auſſert halb Ir K. M. als obriſten Lehenherrn, wie dan ſein Will laut des lezten Willen geſtanden, wiewol K. M. ſolchs Furnemens Wiſſen getragen. So hette doch Ir Majeſtet ſich verſehen er wurd ſolch Teſtament mitlerzeit wider abſtellen das aber nicht beſchehen, das kain Grund Craft oder Macht, Ir K. M. hetten auch vernomen ain Tailbrief der durch Herzog Johanſen Fridrichen und Steffan miteinander aufgericht und getailt, welcher Tail Brief aber nicht weder durch Kayſer oder Kong als obriſt Lehenherrn nicht confirmiert wer, der dan kain Craft oder Furgang haben mochte. Dieweil aber er als Romiſcher Konig und obriſter Lehenherr ditz Fürſtentumb des Haws Bairn vil Mw Arbait und Verſaumung gehabt, nemblich mit Ablainung des Leobunds, mit dem Zug vom Bund beſcheen aufs Lechfeld, den gehalten Tagen Nurnberg und Augsburg auch Verſaumung des Konigreichs Hungern und Britanien, das den heiligen Reich nit wenig zu Schaden kome, und wiewol Ir Majeſtet auch genaigt wer diſen Handel zwiſchen den Fürſten gutlich hinzulegen, oder darinnen rechtliche Erkantnus zethon, nochdan ſo wolte er dem Heiligen Reich und im nichs darin begeben haben, Ir Majeſtet hetten auch geliben Herzog Albrechten und Herzog Wolfgangen doch nit weiter dan zu ir Gerechtigkait im vorbehalten, des Reichs Gerechtigkait, wie er dan von inen gnugſame Urkund hette, ſolchs angeſehen, wer Ir K. M. Begern wiewol Ir Majeſtet vil ain merers verſambt. ſo wolt er doch ain zimlichs an gemaine Landſchaft begern, im ſolchs laſſen verfolgen, ſo Ir Majeſtet zu ſein Zeiten wolten benennen, verhoffet auch gemaine Landſchaft wurde darein verwilligen und darin kain Verhinderung thon und damit alſo bis Morgen abgeſchiden.

Handlung am Freytag Frw.

SEind die Verordnten beyeinander geweſen, die Antwort gefast, K.M. zegeben, nachdem Ir Majeſtet in der Sach gütlich oder rechtlich zuhandlen hab, das dan Ir Majeſtet in der Handlung verfar, ſo die Sach zu end laſſ, wamit ſy Ir Majeſtet hulflich ſein, das ſy verantwurten mogen, wollen ſy gern thon und verhelfen dan ſolchs jez in ir Macht nit ſey, und ſolch Antwort gemainer Landſchaft alſo furgehalten, die ſolchs gekreftigt, und der K. M. zegeben fur gut angeſehen haben.

Am bemelten Tag umb drey Or gegen der Nacht ongevorlich kam die K. M. gen Aichach in das Slos eingeritten, doſelbs der K. M. Botſchaft auch die Regenten und Geſanten Ir K. M. erhart und mit inen auf die vorergangen Handlung gehandelt, nachfolgende Verſchreibung aufgericht und des Morgens gemainer Landſchaft ſelbs ain Abſchid zegeben gebeten und verwilligt damit jederman an ſein Herberg komen mocht.

Verſchreibung gemainer Landſchaft zu Aichach aufgericht, und Kuniglicher Majeſtet uberantwurt.

WIr weiland des durchleuchtigen hochgebornen Fürſten und Herrn Herrn Georgen Pfalnzgraven bey Rhein, Herzogen in nidern und obern Bairn &c. unſers gnedigen Herrn loblicher Gedechtnus gemaine gelaſne Landſchaft von allen Stenden nemblich die von Prelaten und Prælatin, auch die von Adel, Graven, Freyen, Herrn, Ritter und Knecht desgleich die von Stetten und Märckten, ſo jez zu Aichach bey einander verſamblet ſind, bekennen all ſamentlich und unverſchaidenlich fur uns ſelbs und die andern der wir Gewalt haben mit diſen Brief, als der allerdurchleuchtigiſt grosmächtigiſt Fürſt und Herr Herr Maximilian Romiſcher Kong zu allen Zeiten Merer des Reichs zu Hungern, Dalmatien, Croatien &c. Kong Erz-Herzog zu Oeſterreich und zu Burgundi &c. unſer allergnedigiſter Herr aus Königlich angeborner Tugent und hoher Verſtentnus damit Ir K. M. von Gott dem allmechtigen ſunderlich begabt ſein dem loblichen Haws zu Bairn und uns zu Gnaden Nutz und Guten ſich zwiſchen den Hochgebornen Fürſten unſern gnädigen Herrn Herrn Albrechten und Herrn Wolfgangen an ainem, und Herrn Ruprechten Pfalnzgraven bey Rhein und Herzogen in Bairn von ſein ſelbs und an ſtat ſeiner Gnaden Gemahel anderstails der Spenn und Irrung halben ſich von weilland vorbemelts unſers gnedigen Herrn Herzog Georgen &c. gelaſſen Land Leut und Gut wegen haltende, uff das gnedig Zuſagen und Erbieten, ſo Ir K. M. uns mermals geton, nemblich das dieſelb ir Majeſtet unverhindert der ſelben und des heiligen Reichs obligenden Sachen zwiſchen jezbemelten Fürſten zu Hinlegung der Irrung mit unſerm Rate und Wiſſen furderlich und gnediglich handeln wollen, auch mit gnediger und guter Vorbetrachtung des mercklichen Unrats Krieg und Verderbens ſo dem heiligen Reich, dem Haus zu Bairn, und uns aus diſem Handel, wa der gutlich nit hingelegt oder vertragen wurd, entſten mochten, auch auf beder Parteyen geton Furbringen und Verhorung gutlicher Handlung mit Fleis unterfangen, das wir berürter R. M. auf derſelben Erſuchen und Begern als unſern allergnedigiſten Herrn zugeſagt haben Ir K. M. zu der Gutlichkait zwiſchen obbemelten Partheyen ſo vil an uns iſt mit höchſtem und getrewen Vleis hylflich ze ſein, und wa die Partheyen mit ir baider Verwilligung gutlich vertragen werden das wir derſelben Ir Majeſtet Vertrag wie ſich geburt verhelffen zu volziehen, wurde aber bey den Partheyen die Folg gutlichs Vertrags nicht erfunden, was alsdan Ir K. M. als ordentlicher Richter in der Sachen rechtlichen erkennen das wir Ir Majeſtet daſſelb zuvolziehen getrewlich verhelfen. Wir wollen auch mitler Zeit auf Ir K. M. als Romiſchen Kong und diſer Sachen ordenlichen Richter unſer Aufſehen haben, doch ainem jedem Fürſten an ſeiner Gerechtigkait, auch uns als gemainer Landſchaft und Lantleuten an unſern Freyheiten und Herkomen unvergriffenlich, auch das ir Koniglich Majeſtet uns und unſer verordnt Regiment in irer Majeſtet und des heiligen Reichs Schuz und Schirm halten und gnediglich befolhen haben ſoll, alles trewlich und ongeverde des zu waren Urkund geben wir vorgemelte gemaine Landſchaft all ſamentlich der bemelten R. K. M. unſern allergnedigiſten Herrn diſen Brief der mit unſern nachbenanten, nemblich von der Prelaten wegen mein Abbt Michaeln des Gotshaus zu Malherſtorf und mein Abbt Gregorien von Sant Salvator, auch der von Adel, mein Lenharden von Gumppenberg, Asm von Seywolsdorf, Rudolfen von Haslang, und Wolfgangen von Buchberg Rittern, und von der Stett wegen Hanns Erbinger Burger der Stat zu Oeting, und Georgen Schmaus Burger der Stat zu Aichach aigen anhangenten Inſigeln beſigelt iſt, der wir uns die andern von der Landſchaft alle ſamentlich und ſunderlich von allen Stenden auch mitgebrauchen. Geſcheen zu Aichach am Mitwuchen nach Sontags invocavit in der Vaſten, nach Chriſti unſers lieben Herrn Geburde funfzehenhundert und in den vierten Jare.

Entgegen hat Konigliche Majeſtet gemainer Landſchaft ain Revers mit geburlicher Endrung geben und uberantwurt. *

Handlung zu Aichach zwiſchen ains Rats und etlichen Ambt-Leut zu Ingolſtat beſchehen.

AM Erichtag nach Sontag invocavit ſeind die von Ingolſtat durch die Regenten Niderlands und Oberlands fur ſy und die Geſanten zu Aichach erfordert und furgehalten worden erſtlich zwu Supplication, aine vom Oten von Heldrit Jägermaiſter zu

* Hiat poſt hæc foliū, inſerendis haud dubiè his reverſalibus.

Newburg, die ander von Caſpar Gegenſchreiber des Zols zu Ingolſtat überantwurt daneben auch ander Ampt-Lewt Clag anzaigt, wie ſie dan nachfolgent begriffen ſein.

Erſtlich des Heldrits Clag:

ERwirdig in Gott, wolgeborn Edl geſtreng, veſt furſichtig weyſe, weilland meins gnedigen Herrn Herzog Georgen &c. gemainer gelaſſē Landſchaft verordnt Regentē zu Landshut und im Oberlande gnedig und gunſtig Herrn. im Anſtand meines Ambts iſt mir von euch mein Herrn Regenten im Oberland Befelh geben welchermaſſen ich das Wildbret und Wiltfür allenthalben hayen und verfriden ſolle, als ich dan bisher nach meinem allerbeſten Vleis geton, und ir zweien von Ingolſtat die ich an irm Fürnemen Wild zuſchieſſen betretten Armbroſt und Buchſen genomen hab, nun iſt mich aber mermals Warnung weis angelangt das ich mich vor den von Ingolſtat verhütten ſolle, dan ſy haben den iren befolhen mich, wo ſy mich ankomen mogen zu tod zeſchieſſen, das ſy auch mit etwievil Perſonen auf mich halten laſſen, und ſagen, das der Wildpan in den Awen iſt die beſt Wildfur in irm Burggeding lige und ine zugehorig, wiewol die mein vorgemelt gnediger Herr Herzog Georg, alwegen als ſeiner Gnaden Wildpañ in Brauch gehabt hat. Gnedig und gunſtig Herrn ſolt ich nw meinen Ambt auf mein gethone Pflicht über ſolch warlich Warnung vor ſein und meinen Befelch folg thon, wär mir, als Ewr Gnad und Gunſt ermeſſen mogen, gannts ſwär: ſolt ich es dan nit thon, wär mir meiner Pflicht nach verpfentlich. Bitt darauf untertheniglich Ewr Gnad und Gunſt wollen hierein ſehen, wes ich mich halten ſolle, damit mir kain Nachtail zugemeſſen werden möge, dan wa es ye die Mainung haben, das ich vor den von Ingolſtat unſicher ſein ſolte, muſt ich mich auch weg erdencken, das ich mich ir erweret, hoff aber Ewer Gnad werden es dieweil ich nichts dan was mir befolhen iſt, gehandelt hab, darzu nit komen laſſen, desgleichen mieſſen auch alle die ſo ich zu Handhabung, und Ausrichtung meins Befelchs gebraucht hab, die ir mein Herrn Regenten im Oberland mir zugeordnt haben, auch in Sorgen ſteen die werden auch ſo billich als ich hierinnen bedacht. Ich bin auch warlich gewarnet das ich oder die Rentmaiſter im Oberlande, unſer Diener nit hineinſchicken ſollen dan die von Ingolſtat Knecht und Pferd bey in behalten werden, ſo wir die hinein ſchicken werden. Auch ſo kan ich Ewr Gnad und Gunſt nit verhalten, das die von Ingolſtat aus irm Gwalt one yemands Erlaben, in der Pruckerin Holz am Weyheringer Forſt an den beſten Enden, da es alwegen die Furſten von Bairn loblicher Gedechtnus zur Notturft behalten und hayen laſſen hart zerslahen und haimfarn laſſen mogen Ewr Gnad und Gunſt ſelbſt verſton was ſy vorhaben. Item am Freytag vergangen ſolt ich mein Hawsfraw ſelige zu Ingolſtat haben laſſen beſingen, kam mir warlich Warnung das ich nit hinein komen ſolte, dan die von Ingolſtat Befelch geton haben, ſo ich hinein kom mich zu Stucken zerhawen, alſo bin ich heraus bliben, erwartent darauf gnediger Abfertigung.

Ott von Heldert Jagermaiſter
im Oberlande.

Gegenſchreibers zu Ingolſtat Anpringen zu Aichach.

ERwirdigē Edeln geſtrengen Veſten furſichtigen und weyſen gnedigen und gunſtigen lieben Herrn verordnt Regenten in Oberlande. Ewr Gnaden und Gunſt wiſſen aus was Furnemen die von Ingolſtat mich meins Ambts doſelbs entſezt und ainen andern Gegenſchreiber an mein ſtat geordnt, nichts minder hab ich meiner Hawsfrawen befolhen ain Tag oder acht im hewſe, das zum Ambt gehort zubleiben, mittler Zeit were ich in Hofnung der von Ingolſtat Furnemen wurde ſich miltern damit ſy mich widerumb zu ſolchen meinem Ambt on Beſwärung meiner Eern komen, und damit wie ſich geburt handeln lieſſen, des ſich aber bisher verzogen, alſo hat mir mein Hawsfraw iezo geſchriben, wie ir Burgermaiſter Wilbolt Swab hab ſagen laſſen das ſy kurz und von Stundan das hewſe Rawm und irn geſezten Gegenſchreiber einziehen laſſe, oder er wols ſunſt wol heraus bringen dieweil ich aber noch ain unverrecheter Amptman bin, auch mir ſo gälling auszuziehen ſwär iſt, demnach ſo ruff ich zu Ewr Gnad und Gunſt unterteniglich bittende wollen bey den von Ingolſtat verfugen damit ſy mich mit meinem Ampt, dieweil ich des gemainer Landſchaft noch nit aufgeſagt, und derſelben wie Ewr Gnad und Gunſt wiſſen zugeſchriben hab, mit demſelben auf ſy, und niemand andern mein Aufſehen [illegible]ehaben, unverhindert und Unbeſwärung meiner Eeren wie ſich geburt und billich beſchicht handeln und dabey beleiben laſſen, und euch hierin gnediglich und gunſtlich beweiſen des wil ich umb Ewr Gnad und Gunſt unterthenig und williglich verdienen

Ewr Gnad

Gehorſamer Diener,
Caſpar Gaſtell.

Bernharten Stingelhamers Zollers zu Ingolſtat Antwurt uf der Regenten in Newburg Begern.

ERwirdig geſtreng &c. mir iſt anheut dato ain Schreiben von euch zukomen darin vernomen das ich auf Montag ſchiriſt fur die Rentmaiſter zekomen, Rechnung und Zalung zeton beſchiden mit merer Inhalt deſſelben Ewrs Schreiben, nun ways Gott das ich ganz willig wäre geweſen, den erſten Rechentage der mir zugeſchriben iſt worden, gern erſcheinen, aber keinen erlangen bey den von Ingolſtat haben mugen, ſunder mir nit zugedencken das ich mich unterſtee Irn die Rechnung, dan ſy wollen mich nit hinauslaſſen und kein Gelt hinauf zeſchicken hab ich auch globen mieſſen, iſt im gleich wie vor, das ſy mich in kainen weg laſſen wollen, wiewol ich gern gehorſam were, mag ich ye irm Gwalt nit vorſteen, ſy haben auch ain Ungelt zun Weyhennachten innen behalten hundert und zway und funfzig Pfunt Pfenning ſechs Schilling, und wollen mer Gelt haben von mir, des ich mich nit erwern mag, das und kain anders, darauf bin ich ongezweivelt, diſe Benötigung entſchuldigt mich der Pflicht, ſo ich meinen gnedigen Herrn den Regenten zu Landshut gethon hab, und werde mir gegen in, auch euch und den Rentmaiſtern und andern ain wolverantwurten ſein, weil ir die von Ingolſtat nit vermugt, das ſy mich auf Ewr Schreiben erſcheinen und demnach handlen laſſen, und wan ich umb all mein Gut ſolt komen, ſo lies man mich nit hinaus, darumb wolt als mein gunſtig Herrn mich befolhen haben. Datum am Sampſtag nach Appolonie anno &c. Quarto.

An die Regenten im Oberland

Bernhart Stingelhamer
Zoller zu Ingolſtat.

Hannſen Stingelhamers Caſtners Antwurt.

ERwirdig &c. gunſtig lieben Herrn, mir iſt anheut dato ain Schreiben von euch geantwurt das ich auf Montag ſchiriſt vor den Rentmaiſtern in Rechnung und Zallung erſcheinen ſoll, des ich dan nit wider ſunder willig geweſen were zuſambt ander Inhalt des Schreiben, ſunder der Pflicht nach, weyl aber die von Ingolſtat und ich on das beyainander warden, da mir der Bot den Brief gab, da zaigt ich in den Burgermaiſter, und etlichen ſeinen Ratsfrunden Ewr Schreiben, mit Begerung dem folg zethun zuvergonnen, ſy aber nicht thon wolten und ſagten ich weſt wol das mir das von in verboten were, mir auch in meinen Glubden und Zuſagen eingebunden, das ich mein Leib und Gut aus der Stat nit thon ſolte, bey Verlieſung deſſelb meins Leibs und Guts, ſy haben mir auch zugeſagt, ich mus in noch mer Gelt Traid zu verbachen, Habern zu verfutern geben. Mer was ich in an Gelt zugeben hab, ſoll ich in ſagen, ſy müſſen Gelt haben wo ich das nit gern thw, ſo wollen ſy mich des mit dem Strigelturn lernen. darauf bin ich ongezweivelt diſe Benotigung entſchuldigt mich der Pflicht, ſo ich meinen Herrn den Regenten zu Landshut geton hab, und werde mich gegen euch den Rentmaiſtern und meniglichen volkomen Verantwurtung ſein, dieweil ir die von Ingolſtat nit vermugt, das ſy mich auf Ewr Schreiben erſcheinen und demnach handeln laſſen, ich wurd mich auch irs Begerns in zegen Traid und Gelt nicht erwern mügen zuſambt anders Gwalts des ich von in warten mus, mir iſt vorher oft gedrat, ſo wird ich vil gewarnet, das hab ich mit ſampt Befelhen euch nit verhalten wollen. Datum Sampſtag nach Dorothee anno &c. Quarto.

An die Regenten im Oberlande

Hanns Stingelhamer
Caſtner zu Ingolſtat.

Albrecht Städlers Richters Anbringen.

ERwirdig geſtreng &c. nachdem ir mir jezt unter andern geſchriben habt, wiewol ich auf nechſtverſchinen Mitwuchen den Rechentag fur bed mein Herrn, den Rentmaiſtern im Oberland Verkunt nit nachkumen ſunder ausbliben ſey und darauf ſchaffet meiner euch zugeſchriben Pflichten nach, auff am Montag ſchieriſten, widerumb zuerſcheinen, Rechnung und Bezallung meins Einnemens und Ausgebens zu thun, wo ich nit erſcheine nichtsminder danoch was ich innen hette auf beſtimbten Tag zeſenden, oder wa ich allem Ewrm Begern vorgemelter maſſen nit erſchine Ewr Gnad und Gunſt bey diſen Boten, was mich in dem allen wider die vorangeregten Pflicht verhinder in Schrift lauter berichten &c. Gnedig und gunſtig Herrn, nun wer ich vor und nach zemal nit wider geweſen, hette auch ſunder Begird, dem als ich achte gar willig folg gethon, ſo ich aber den von Ingolſtat nach foriger meiner Pflicht euch gethon etwas gewaltiglich angezogen und getrungen bin, mich aus hieſiger Stat on ir Wiſſen und Vergunſt nit zeziehen Urſach halben weil ich die Pflicht ſo dem Regenten im Niderland geton, ſich nit lenger erſtreckt bis auf Liechtmeſſen nechſt vergangen, und als ſy mir zuſagen nun aus ſein ſolle, das ich, als ir ermeſſen mögt nit wenig Sorg trage und gleich als mein ſelbs dehalb nit mechtig bin, Ewr Gnad und Gunſt demnach aufs unterthenigiſt bitte bey den von Ingolſtad daran zu ſein und verfugen das ſy mir vergonne nach Ewrm Befelch Rechnung zethon damit mir nit Nachrede oder ainich Verlezung meiner Eern daruber beſchee, ſo bin ich alsdan willig geburlich Rechnung, wo ich ichts, als mein Herrn die Rentmaiſter wol gedencken mogen, nach Geſtalt meiner Ausgab ich mer ausgeben dan eingenomen habe ſchuldig wurde getrewlich volziehen, desgleichen mir auch die Billichait ungezweivelt hierin widerfare. Des will ich mit meinen gehorſamen und willigen Dienſten zu verdienen, unverdroſſen gefliſſen ſein. Datum Sampſtag nach Dorothee virginis anno &c. Quarto.

An die Regenten im Oberland.

W. Albrecht Städler
Richter zu Ingolſtat.

Hand-

Handlung der Regenten und Ausſchus mit den von Ingolſtat.

ERſtlich wie inen Clag von den Ambtleuten die ſy in Pflicht angenomen, fürkomen were wie ſy in aus den Ambten hetten Gelt geben muſſen, desgleichen Helderts und Gegenſchreibers Beſwärung, wa es dermaſſen alſo gehandelt wäre ain ubrigs und den zuſchreiben gemainer Landſchaft widerwertig, darumb hetten ſy nach zu in geſchickt, und wolten horn das ſy darzu bewegt dan nicht minder das Regiment des Oberlands hetten ſy geſtellt hinauf gen Newburg guter getrewer Mainung, darumb das die Rentmaiſter doben geſeſſen, doſelbs Hofgericht gehalten, und doch daneben Mittel vorgeſchlagen, bis Oſtern nochmalen gen Ingolſtat zu verordnen, und wolten drauf ir Antwurt horn.

Antwurt der von Ingolſtat.

DArauf hat Veit Beringer geantwurt, wiewol als ſy weſten das er in zwelf Wuchen nit mer dan zwen Tag zu Ingolſtat geweſen were, nun hette ain Erſamer Rat mein Herrn von Staff irn Hawptman mit ſampt Statſchreibern, nachdem Hanns Wild und er vorher verordnt, aber mein Herr von Staff were aus mercklichen Urſachen weg geriten, der alle Handlung zu ſeiner Zeit, wie er dan des ain lautern Befelch hette wurde verantwurten, das was die von Ingolſtat bisher gehandelt, hetten ſy thon als frum Lewt, das ſy, wie gemelt, zu ſeiner Zeit mit Eeren wol weſten zuverantwurtten, und irn Zuſchreiben als die gehorſamen und nicht wie ſy melten in der Ungehorſam erſcheinen. Dan das Regiment were in drey Tail getailt, das Hawbt Regiment gen Landshut, das ander gen Burckhauſen, das drit in das Oberland gen Newburg, und das den von Ingolſtat als der Hawptſtat entzogen das doch Land und Leuten aus vil Urſachen zu Ingolſtat zuhalten Eerlicher were dan zu Newburg, die vor ain bey ſtat und auf Ingolſtat gefreyt iſt, da dan dem Land vil Coſtung erſpart, dan was durch die von Ingolſtat mit Eingreiffen des Fürſten Vorrat geſcheen were ainem angeenden Fürſten auch zu Underhaltung Land und Leuten und auch der Stat Trew und Eer vor Ubel zuverſchuzen geſchehen, dan dem Land nicht wenig an Ingolſtat gelegen, wie wol vil geſchehe ain Ding das man verhupft ſo es bos iſt alsdan geſprochen wurd es wern woll III. M. Guldin aufgangen und find ſich doch nit mer dan bey CCCC. Guldin. Es were auch geſagt von achtzig Stuck Wilds, wern ir doch nit mer dan XXV. geſchoſſen worden. Dan des Heldrits halben, der hette ſich underſtanden ainen Burger, als er auf der rechten Stras mit ſeiner Tochter und ſunſt ainer Frawen gangen were zunechſt bey der langen Brucken im Burkgeding Wind und Armproſt genomen der kain Willen gehabt hab Wildpret zeſchieſſen dan der von Ingolſtat Herz ſtehe nicht anders dan was ſy thon mochten das gemainer Stat zu Eern raichen und komen mocht, wolten ſy ſich innen halten als frum Leut. Aber es wölle allain was Ingolſtat ze Gutem raichen ſoll allain geant, und was andern Steten geſchicht, geſwigen werden, dan Hochſtetten allain VII. C. Guldin auſſerthalb was Newburg geſtanden hat, dan wa Ingolſtat nicht ſo wol aufgeſehen hette, man wol mogen innen werden was Unrw jezo im Land wer, alsdan bey etlichen Stetten die Sach vor Augen were, und darauf der obgeſchriben Supplication ſich darauf zubedencken begert, die dan überantwurt ſein. Damit der Zeit abgeſchiden.

Iſt die Handlung alſo merer gemainer Landſchaft Geſchäfft halben bis auf an Freytag darnach in Rw geſtelt und auf ſolchen Tag alſo erfordert, hat Veit Beringer auf die nechſt Handlung der von Ingolſtat halben beſcheen weiter gehandelt, wie in vil nachgeredt wurd, alsdan niemand on Nachred mochte hinkomen, dan kainer were in der Stuben, der mochte ſprechen, das er on Nachred aus der Stuben gehen möcht, dan was ſy bisher gehandelt weſten ſy als frum Lewt mit Eeren wol zuverantwurten, und was die Regenten zu Landshut mit in geſchaft, den hetten ſy als die gehorſamen gelebt, niaht minder ſy hetten bey CCC. Guldin an den langen Brucken und andern Orten allain dem Land und der Stat zegut verbawt, dan vor meniglich doſelbs frey uber gemocht, das jezo gewennt, dann niemand über iren Willen ubermocht, und were doſelbs ain ganze Beſchlieſſung des Lands auch ſolchs aus irm Befelch geſchen, niemand uber oder durch zelaſſen, darob ſy dann als die gehorſamen trewlich gehalten, ſo find man wol ain claine Stat da dem Land nicht ſo vil an gelegen wer, da man hundert Soldner gehalten wol in ainer VII. C. Guldin verbawt, warumb dan Ingolſtat als ain Hawptſtat nicht auch billich in Rüſtung gehalten und Soldner haben ſolt, dan es were doch dem Land ye ain gute Paſtey, und der Vorrat daſelbs von deswegen vil Nachred geſchee zu den Soldnern dem Land und der Stat ze gutem gebraucht, darauf mein Herr von Staff entſchuldigt und mit dem beſchloſſen. Was die von Ingolſtat bisher gehandelt hetten ſy ton als frum Lewt und weſten auch das gegen Gott und ainem künftigen Fürſten mit Eern wol zuverantwurten, und wolte auch der Amptlewt Clag und Fürbringen aim Eerſamen Rat haimbringen ongezweivelt ſich mit Antwurt dermaſſen zuhalten, das in unverweislich ſein werde, und alſo nach dem K. M. der Stat Aichach zunehnet all gen Hof gangen Ir Majeſtet da gewart, damit der Handel alſo bis Morgens Sampstag ze Rw geſtelt.

Am Sampstag darnach ſeind die von Ingolſtat widerumb erfordert und in durch Doctor Petern furgehalten ir Verantwortung were gehort und wolten die Verantwurtung der Zettel in Rw ſtellen, und deshalb ain Tag verkunt uf Montag nach Suntag Oculi fur die Regenten gen Landshut, darauf wer ir Mainung das ſy dem Regiment gehorſam erſcheinen und die Amptleut irer Pflicht ledig und in Rechnung erſcheinen laſſen, desgleichs verfugen damit den Heldrt oder ſeinen mitgewanten nichts zugemeſſen werde oder in ungut gehandelt bis zu Verhorung, daneben auch die Liferung abſtellen, und was noch ubrigs verhanden were daſſelb beſchreiben, auch der Fürſten Hölzer nicht alſo zerslahen &c. und wolten es alſo bey der Tagſazung beleiben laſſen.

Darauf Beringer die Tagſazung alſo bis auf ain Rat angenomen der Zuverſicht ſy wurden ſich unverweislich halten, dann Heldrits halber begert den Burger ſein genomen Gſchos wider zegeben, der Lifrung halben mocht nit geliten werden, ſunder wurde diſer Zeit dem Land und der Stat ze gutem billich gedult, bis man ſehe wa es hinaus wolt, dan an Ingolſtat dem Land vil gelegen wa ſy nicht ſo eben zugeſehen. Es hette eben umb ſy wie umb ander Stett ain Geſtalt, es were auch mit Fragen und andern iezo in diſer Landſchaft nicht gehalten wie ſich geburet, dan ſo im Oberland ain Landſchaft gehalten ſolt Ingolſtat wie im Feld allen Forgang, wie dan die von Landshut im Niderland haben, ſo hetten ſy den Statſchreiber der von Ingolſtat ausgeſchaft, der wol ſo billich im Oberland in ainer Landſchaft ſchrib, als der Statſchreiber ze Landshut pflege zethon. Aber ſolchs geſchee allain den von Ingolſtat zewider das ſy diſer Zeit muſten gedulten bis es ainmal beſſer wurd und ſolchs aus ainer Conſpiration geſchehen. Es hetten ſich auch etlich unterſtanden Schantdicht uber gemaine Stat ze machen, die daſelbs Uneern wert und deſſelben Laſtergedichts wirdig weren, als zu ſein Zeiten offenbar wurd. Es hette auch ainer geredt es were kain frumer Man ze Ingolſtat der an im ſelbs wer, mit vil dergleichen Verantwurtung und Reden alles onnot zemelden, dann der von dem ſolche Red ausgangen was in der Stuben und darab gañtz entzündt. Darauf alſo bey den vorgegeben Abſchid beliben und darneben befolhen in der Gehorſam zebeleiben, dan es brechte in gegen andern Steten groſſe ungehorſam. Sy haben aber daneben nit bedacht das die von Ingolſtat ſich als frum Lewt für und furo halten, wie ſy vor auch geton, und das die von Newburg Rain und Haydeck on all Urſach und Notzwang wider Verſchreibung Brief und Sigil aim fremden Fürſten unterwerffen und den einlaſſen, und die erkanten Erbfürſten auch Land und Leuten zuverderben und zuvertreiben Hilf und Furdrung thon wurden, das aber doch Gott nit zuſehen hat mögen ſunder ſolch Ubel wunderberlich verhut und der Erberkait und Redlichait trewlich beygeſtanden.

Handlung zwiſchen Rat und Gemain als das ober Regiment und ir Anheng laut nachfolgenter Schriften böſen Samen eingeſet und Unkraut gebawt heten, daraus gros Ubel ſchier entſprungen wer.

AM Sampstag vor Suntags Oculi, anno Domini &c. Quarto ſeind von den Regenten Oberlands komen Herr Georg von Gumppenberg Heinrich Ebron und Georg Imhof von Lauging erſchinen, und durch Herrn Hannſen von Stadian Ritter und Doctor Pfleger zu Gundelfingen begert, nachdem ſich Zwitracht und Aufrur zwiſchen Rat und Gemain hielt, wer ir Begern Rat und Gemein, doch voneinander geſundert zuverhorn, bey jeden Tail wolten ſy handeln, das aber der Auſchus und Geordnten von Rat und Gemain, ſo zu in geſchickt, nemlich Wilbot Swab Burgermaiſter, Hanns Wild, ANDRES ZAINER Statſchreiber, als von Ratswegen alt Hanns Bamberger und Georg Strobel von der Gemain verordnt nicht annemen, das was ſy handeln das ſy ongeſondert mit Rat und Gemain ſamentlich handeln, das die Regenten nit annemen ſunder wo ſy die nit erfordern lieſſen wolten ſy ain Gemain ſelbs erfordern. Darauf ain Rath und Auſchus der Gemain ſo vormals von allen Handwercken bey ſiben und zwanzigen darzu verordnt ſy erfordert, in mitler Zeit diſer Verſamlung haben die Regenten verwilligt allain vor Rat und Auſchus der Gemain zehandeln uff das als ſy zeſamen komen, iſt Rat und Gemain von den Geſanten gemainer Landſchaft, ſo dozemal zu Aichach geweſen ſein, geſchriben wie ſy ir Botſchaft zu in zwiſchen den Tailen zehandeln ſchicken wolten.

Alſo am Montag nach Suntag Oculi, das iſt geweſen am Sant Gregorius Abend ſeind von den Geſanten zu Ingolſtat erſchinen, Brobſte zu Kiemſee, Herr Johann Adelman Comenthur zu Plumental, Herr Criſtof von Lauingen mit ſampt den Regenten Oberlands in der Turnitzen zu Hof, vor den Verordnten der loblichen Univerſität, auch Burgermaiſter Rat und Gemain.

Davor und emaln die Geſanten und Regenten erſchinen ſein hat Herr Bernhartin von Staff Freyherr &c. Hawptman zu Ingolſtat von Rat und ganzer Gemain darzu erwelt und vleiſſig gebeten die Red geton dieweil in die vor Augen weſenten Lewff ſwarlich angeſehen, daraus gemainer Stat vil zu Nachtail raichen mocht und ſunderlich das auſſerthalben und inſunderhait im Gericht Raichertzhoven die Sturmglocken uber Ingolſtat anzuslahen und Loſung zegeben beſtelt, nun wer er mermals bewegt gemainer Stat getrewer Vorgeer und Hawptman zeſein, das er bisher getrewlich geton, ſy ime auch wie er ſelbs geton gehorſam zeſein gelobt, nun hetten Rector und Ratte der Univerſität im beſten gen Aichach geſchriben zu den Geſanten das ſy von allen

Stenden herverordnen merern Unrat zu verhindern, darauf ſy wie davor angezaigt her verordnt und komen wern, darumb wer gut das darein geſehen wurde, damit ſolchs furbas vermitten blib.

Nach Unterred gantzer Gemain und in Gegenwurtigkait der Geſanten und Regenten hat Herr Bernhardin von Staff Meldung geton das die von Ingolſtat allain mit den Geſanten von Aichach und nit mit den obern Regenten handeln wolten, nachdem ſy auf das Hawptregiment gen Landshut beſchiden weren iſt alſo unverantwurt und onangefochten in Rw beliben.

Nachmalen hat Herr Hanns von Stadion die Red geton, wie die Geſanten und Regenten im Oberland Anfangs die Regenten vermerckt wie ſich Unwillen zwiſchen Rat und Gemain entſtanden haben ſollen, das in, wa dem alſo, vom Herzen laid wer, darauf und in Anſehung der ſwärn Lewff ſich her gefugt der Mainung und in guten Willen, als ſy dan der Landſchaft und gemainer Stat ſchuldig wern allen Vleis anzekern, was zu Hinlegung ſolcher Aufrur dienen mocht, helfen handeln nachmals wie ſolchs an die Verordnten gelangt, die nicht minder Beſwer bewegt treffenlich herzeſchicken weitern Unrat, das gemainer Landſchaft und Stat daraus erfolgen mocht, bed Stend der Mainung und Will wo widerwertigs verhanden were, nach irm Vleis abzethon, und dermaſſen ze handeln das zu Frid, Eer und Nutz dienen ſoll, und wer Mangel hett mocht das furbringen.

Darauf Herr Bernhartin von Staff mit den Geſanten von Aichach die Red geton damit ſy lauter bericht werden was dan die Noturft wurd erhaiſchen, alsdan in den nachfolgenten Schrifften vernomen warumb er hie bey diſer Stat were, mit ſunderm Bitten die Handlung unverdrieslich zuhorn. Als unſer Gnediger Herr Herzog Gorg loblicher Gedechtnus in ſeiner Kranckheit hie gelegen, were mit im durch Herr Adam Dörringer und Herr Georgen Wisbecken als ſeiner Gnaden gehaim Rätte gehandelt und Graf Baltaſarn von Schwarzburg, auch in Ulrichen Alberſtorffer Rentmaiſter all drey zu Hawpt-Leuten verordnt, der Stat und Oberlands und daneben befolhen zuhandeln in ſeinem Leben und nach ſeinem Tode, was dem Land und der Stat zu gutem raichen mocht das ſy alſo angenomen, und darauf ſich alſo Burgermaiſter Ratte und Zuſaz der Gemain angeſagt, die das gern gehort und mit Frewden angenomen haben. Darnach mitlerzeit iſt ſein Gnad mit Tode abgangen und nachfolgent ain Landſchaft in Leben ſeiner Gnaden ausgeſchriben und in ſolcher Verſamblung durch die Landſchaft beſloſſen, allen Stenden zeſchreiben, wie dan den von Ingolſtat auch geſchriben wer uff gemaine Landſchaft ain getrews Aufſehen zehaben zuvordriſt angeſehen dieweil die Fürſten zum Lande Anſprach haben und ſuchen damit in nichts ungebürlichers auferlegt wurde, daneben befolhen Stat und Slos in Hwt zehalten, niemand uber noch durchlaſſen, es wern auch vil Red der Reiter halben geſcheen, und derhalben bey Rat und Gemain groſſe Sorg geweſen, dan vor Augen das ain groſſer rayſiger Zeug bei ain tauſent Pferden zum Newenmarckt in Verſamlung, darumb wern ſy zu Rat und Gemain komen, inen zuerkennen geben auf kainen Fürſten dan allain auf gemaine Landſchaft ain Aufſehen zu haben und irn Zuſchreiben und Verwilligung nach gehorſam ſein, deshalben ſy nit klaine Sorg tragen nachdem ſy Herberg zu Berngries, Berching und Blanckſtetten zu den obbemelten Zewg beſtellt, hetten ſich auch etlich Würzburgiſch Reitter bey irn Wirtten mercken laſſen die Thor aufzehawen, und inen herein zehelffen daraus ſy nicht unbillich bewegt wern die Reiter aus und von der Stat zu thon, dan ſie ſich ganz fur partheyiſch mercken laſſen und geſagt das ſie nit von gemainer Landſchaft wegen hier wern, daraus gemainer Stat Ingolſtat ain groſſer Unluſt und all nachfolgent Handlung entſtanden, und deſſelben Tags als ſy hinweg geriten wern Graf Balthas und Alberſtorffer von Stund an ongeeſſen eilends weggeriten und er als ein Pfleger ſo dahin geſworn und globt, bey der Stat und in ſein Ambt bliben. Nun wer daneben gleich wol gemaine Stat angelangt, wie er nicht lenger dan bis Liechtmeſſen bey der Pfleg beleiben und die aufſchreiben wolt, darauf Rat und Gemain nach ime geſchickt und im fleiſſig gebetten hetten bey inen zu beleiben, das wolten ſy in Gut gegen ime nimmer vergeſſen, auf ſolch ir fleiſſig Bett und Erſuchen, auch der Landſchaft Begern und Zuſchreiben hett er inen zugeſagt bis auf ainen Fürſten bey inen zubeleiben, aber gleichwol daneben gedacht das die Landſchaft nicht voneinander ſchaiden wurd, bis ain Furſt furgenomen wurd. In mitlerzeit wer ain Irrung des Regiments halben im Oberland furgefallen, des ſich Rat und Gemain mercklich beſwert das in das als der Hawptſtat ſolte entzogen und gen Newburg zugewend werden, nachdem vor zwayhundert Jaren das Viztumambt hier geweſt Fürſtlich Hof da gehalten, gemaine Stat in ainem ſolchen fall Rent und Gült hie eingenomen, Er ſelb auch für ainen Regenten furgenomen, aber dem Zuſagen nach, Rat und Gemain geton bey inen zubeleiben, wiewol er des begert aber nicht erlangen wollen, dardurch er in diſen Zwilaff wurde bewegt, nach dem er den Regenten zu wider den von Ingolſtat nicht gehorſam ſein möcht hab er die Pfleg auf Liechtmeſſen aufgeſchriben nachmals Rat und Gemain abermals gebeten In weckzelaſſen, aber ſolchs nit erlangen mogen und im von Rat und ganzer Gemain zugeſagt wo er ſich ſolchs unterſten wolten ſy im nicht von dannen laſſen. Alſo ſey er bliben und in kainer andern Mainung, im auch daneben befolhen gemainer Stat und dem Land ze gut, ir getrewer Vorgeer zeſein, des er ſich verpflicht, aber er hette daraus nit klainen

Neide empfangen. Verrer wie ſich in vergangner Wuchen begeben wie wol alwegen Ainigkait da geweſen, aber zu Enrüttung und Zerſtörung ſolcher Ainigkait were Gift aingeworfen daraus ſchier mercklicher Unrat entſtanden und ſo in ainer ſolchen Zwitracht die Stat verlorn, ſo were im, ain Rat und ganzer Gemain unuberwindlich Nachred daraus erfolget und zu verantwurten ganz ſwär geweſen. Dan Gott hette im in Sin geben, das er gen Aichach, nachdem im das Regiment zu Landshut zu verr geweſen, den Geſanten geſchriben von allen Stenden yemand herzeverordnen, damit er ſeins Tails der Sorg entledigt und diſe Unrur hingelegt wurde, das als in ain Gemain am Suntag Reminiſcere ain böſer Som Unainigkait zemachen eingeſäet were, dazemal gleichwol geſehen, das ir vil mit hin und herwider reiten gen Newburg gemut geweſen alsdan etlich an Burgermaiſter begert des Montags darnach ein ganze Gemain zehalten dann ſy ſolchs in Verſamlung aller Hantwerck beſloſſen das er in alſo auf ir Ernſtlich Begern wilfart und nachfolgent Artickel begert, dan kain ſolche Gemain bey kains Menſchen Gedechtnus gehalten dan̄ darinnen ob anderthalbhundert Banzer geweſen das alſo dezemal ze friden angeſtelt und ain Ausſchus der Gemain von allen Handwercken verordnt und als die Gemain von einander komen iſt ain Brief hergeſant, des datum zu Newburg und von den Regenten doſelbs ausgangen, und weder wenig noch vil in Titl eingeſchloſen und gleichwol geredt es ſolt diſe Verantwurtung die ſo nicht zu Newburg geweſen, nicht berürn. Es wer auch mer ain Brief der an Rat und Gemain geſtanden, das man wol zuſehen ſolt &c. dem Weidentaler zugeſchickt und im befolhen den nit zu antwurten, es wern dan Rat und Gemain beyeinander in Anſehung das diſe Verſamblung daraus damit das eingeſäet aufgehe, entſpringen. Nachmalen am Erichtag widerumb ain Gemain an Burgermaiſter begert, als Hanns Wachter Gerichtſchreiber zu Aichach vor der Gemain zuhandeln Befelch het, der zu Morgens erſchin, mit nachfolgenter Credentz, der haimlich Laut ainer Inſtruction handeln wolt allain vor der Gemain.

Hannſen Wachters Credentz.

DEn Erſamen weyſen unnſern gutten Frunden der Gemain zu Ingolſtat.

Unſer fruntlich Dienſt zuvor Erſamen weyſen lieben Frund. Wir haben unſern geſworn Schreiber HannſenWachter Werbung an euch in gehaim zuthun befolhen wie ir von ime vernemen werdet an euch von gemainer Landſchaft begernde ir wöllet in von Stund an horn und dismals als uns ſelbs Glaben geben, auch derſelben ſeiner Werbung furderlich folg thon, des wöllen wir uns von gemainer Landſchaft wegen zu euch als die frumen Landleuten gentzlich verſehen und darzu fruntlich verdienen. Datum Newburg am Erichtag nach Suntag Reminiſcere. Anno &c. Quarto.

Von Regenten in Oberland.

NAchmalen iſt nachfolgenter Brief zuſamt der Inſtruction verleſen der er ſich muntlich zethon erboten wa die Gemain dem Geſcheft der obern Regenten folg thon. Das ſy nit fur gut anſehen ſonder wolten das er in ſolchs ſchrifftlich entdeckt, das er aber ongezweivelt mit Verhaltung des warn Befelhs und linder Mainung geton hat.

Wie die obern Regenten der Gemain geſchriben und befolhen haben bede Sloß einzenemen zuverwarn und die Slüſſel zum Tor zenemen.

DEn Erſamen weyſen unſern guten Frunden der Gemain zu Ingolſtat.

Unſer fruntlich Dienſt zuvor Erſamen weyſen lieben Frund, wir werden bericht wie zwiſchen ainen Rat und irn Anhengern auch euch ainer merern gemain Unrat zuverkumen, ſo ewch allen, und Ewrn zugewanten daraus unüberwindlich erfolgen Irrung erwachſen ſein ſoll daraus wir vermercken, das ir euch in Gehorſam halten wöllet als Ewrn Eern zuſtet, indem das gemaine Landſchaft beſloſſen hat, damit ir aber in Ewrm Furnemen das zimlich iſt, und ir euch ſelbs als frumen Leuten zuthun geburt, ſchuldig ſeit, nit verhindert werdet ſo befelchen wir euch von gemainer Landſchaft wegen uns und euch allen zu Eeren und Guttem das ir von Stund an noch heut Angeſicht des Briefs, das alt und new Slos einnemt und beſezt, auch die Sluſſel zu den Torn eilends zu Ewrn Handen bringt und die Thor auch Wach in guter Achtung habt aus vil Urſachen uns dazu bewegend nichtsminder ſo uns Botſchaft von euch wider zukomt, und wir Ewrs Willen bericht werden alsdan wollen wir von Stund an treffenlich hinabſchicken oder ſelbs fügen und verrer mit euch handlen, das euch zu Eern und Gutem raichen mag, uff das er nit alſo unwiſſend in Unrat, Schmach, Schande und Laſter unwiſſent gemainer Landſchaft wider das ſo all Stend in irer Verſamblung miteinander beſloſſen haben gefürt wert, des wollen wir uns ongezweivelt zu Euch verſehen, und des im Gutem nit vergeſſen. Datum Newburg am Erichtag nach Reminiſcere. Anno &c. Quarto.

Von Regenten in Oberland.

Inſtruction am Mitwuchen nach Reminiſcere ainer Gemain mit ſambt der vorgeſchriben Credentz uberantwurt.

ITem Anfangs das die Regenten im Oberlande diſe Sach niemand zu Gefahr noch Nachtail allain gemainer Stat zu Eern Nutz und allem Guten aus mercklichen beweglichen Urſachen furnemen und darin weder Neid noch Haß gebrauchen, allain gemaines Lands ir und der Erbern gemain Notturft hierin bedencken wollen.

Item das ſy ſich erbieten gemainer Stat mit Lewten Gut und Gelt nach Vermogen Beyſtand zethon.

Item das der Regenten im Oberlande von gemainer Landſchaft wegen ernſtlich Begern ſey, das Herr Bernhartin von Staff geurlabt und mit im verſchaft werde ſich hinweg zethon ſo wollenſy auf der Gemain Anzaigen in ainem andern Pfleger oder Hawptman zuordnen, damit ſy nach Notturft ſeien verſehen, doch das derſelb ain Lantſeß ſey.

Item dieweil die Regenten mit der Gemain inſonderhait zu handeln haben, ſey ir Begern das man in Sicherhait und Glait zuſchreib damit ſy denſelben folg thon kunden.

Nach Verleſung der Credentz Briefs und Inſtruction hat Herr Bernhartin verrer geredt, wie das Rat und Gemain befrembde, warumb allain in von der Gemain geſchriben ſey und nit aim Rat, was das aim Erſamen Rat wider Eer geton oder untrewlichs oder unerbers gehandelt haben, ſy alſo dermaſſen zeſundern und Schmach anzehencken, daraus doch nichts anders zuvermercken wer, dan das zu Aufrur, Unfrid, Plutvergrieſſen und nicht zu Beſchirmung Frid und Ainigkait diene. Es mochte auch den Fürſten ſo ditz Lands wie dan durch gemaine Landſchaft auf K. M. gutlichen oder rechtlichen Entſchid, der ſy auch anhengig fur den rechten und naturlichen Agnaten und Erbe erkeñt wurde, an ſeiner Gerechtigkait mercklich Verhinderung und allenthalben im Lande Murmlung und Zerrüttung geberen wiewol in Herr Hanſen Red verſtanden das die Regenten allain Unfrid hinzulegen komen wern ja wie der Schaur im Helm; dan in der Werbung anfenglich lauter erfunden das ſy ſolchs allain aus Neid und Haß gehandelt, nachdem ſy ſich erbotten hetten mit Leib und Gut zehelffen und wer in doch nachfolgent als man zu mercklicher Noturft gemains Lands und der Stat ſolchs bedorft, des verzigen worden, daraus zuverſteen das ſolchs aus Neid und darumb geſcheen wer ain Gemain zubewegen wa ſy nicht ſo frum und redlich geweſt das vil Bluts darunter vergoſſen und Verderben entſprungen were, darin die Rentmaiſter nicht wenig Mw gehabt, dan da von Rat und Gemain umb Geld zu in geſchickt, ward die Antwurt durch ſy geben das es Ambts halben in iren Vermugen nicht were, und die Stat nit allain das Oberland ſunder auch das Niderland zuſamen halten mag, dan aus der das Niderland geſpeiſt und mit aller Noturft verſehen werden mag, ſo wer doch wiſſentlich wie wol Petzinger ſiben hundert Guldin weck gebracht haben ſolt, das ſolchs nit geſcheen, ſunder wern durch Pollinger Caſtner gen Newburg gefurt. Dan als ſy gemelt und begert hetten ime Herrn Bernhartin urlab zegeben were nicht minder er hette alwegen urlabs begert und noch, dan er in diſen geſwinden betrogen und verlogen Lewffen vil lieber daheim bey ſeinen Gütern dan indiſer Irr hier ſein wolt, dan darumb das er kain Landman ſey, hat er geſagt das er den Krieg eben ſo wenig erleiden mog, als ainer der im Land geſeſſen, darzu ſo ſey er zu ain Eern Regenten furgenomen von dem nidern Regiment, ſo er doſelbs zu dem vor gut angeſehen, ſo acht er ſich zu Verwaltung diſer Hawptmanſchaft wol ſo gmes als der ainer ſo geſchriben hab. Dan des Glaits halben &c. were ain Rat alweg ausgesloſſen und von der Gemain geſundert, dan ſy hetten ſich bey inen als den frumen kains argens bedorfen verſehen doch mochte man niemand Sorg erwern, dan ſy nichts args gehandelt, alsdan Heinrich Ebron lange Zeit bey in geweſen, auch durch Herzog Georgen ſelig darfur erkent und darfur gehalten, wa ſy ſolch untüchtig Leut, darfür ſie bisher nit gehalten wern, billich Urſach angezeigt, dan kain Argwon ſo lang ſy und ir Vorfordern geweſen annichs Übels daraus in ſolch ir boſe Handlung in der Gemain geubt, ſolten entſprungen ſein, nie zugemeſſen worden were, und gleich ſolch Sorgfeltigkait furgefallen, als ob die von Ingolſtat ſich gemainer Landſchaft zu Aichach geweſen vor den Geſanten und Regenten bis auf verrer Verhor ſich verantwurt, doſelbs ſich erfunden das ſy bisher nichts ungebürlichs gehandelt, haben ſich auch nicht ſchaiden wollen von der Landſchaft ſunder als frum Leut anhengig ſeyn wie ſy bisher gethon, dan wiſſentlich wer, als Fraw Eliſabeth Herzog Rupprechts Gemahel gen den Newenmarckt komen were, mit ainem groſſen gerayſigen Zewg uberzekomen uber die Thunaw und dieweil davor befolhen were niemand überzelaſſen, deshalben ſy dem Regiment gen Landshut geſchriben hetten wie ſy ſich halten ſolten &c. dabey ir Gehorſam verſtanden. Nachfolgent inen zwanzig Knecht aus der Burgerſchaft, wie dan ir Begern geſtanden, in ainer Farb und Gerüſt gen Landshut geſchickt, daraus aber zuverſteē das ſy ſich vom Land nicht ſundern wollen, darumb ſy dan in Landſchafften erſchinen, mit gemainer Landſchaft verwilligt K. M. laut der Verſchreibungen anzehangen auch zu Aichach mit etlichen Verordnten do etlich Tag ſtill gelegen gemaine Stat zuverordnten. Nachdem aber mercklich ſwär Händel gemainer Landſchaft furgefallen, were er mitlerzeit als ſy in der Handlung geweſen, ſein ſelbs Sachen antreffent gen Augsburg geritten, dieſelben ausrichten wöllen, als er dan gethon, hette er gehört, wie man zu Ingolſtat bald newe Mer horn wurd, wer er gemainer Stat zegut dieſelben Nacht gen Ingolſtat geritten, dan er gleichwol gedacht das in Tagen und Tädingen der Fürſten am beſten wer aufzeſehen, und were unter den beſtelten Knechten auch ain Unluſt entſtanden weg zu ziehen, aber ſy geſtillt, dan ſich ſolchs eben dozemal gefugt, als Willwolt von Schawnnberg zweyhundert Fusknecht eilends aufgenomen, und niemands gewiſt hette wahin. dan ſy erſtlich des Erichtags zu Nacht zu Bergen beym Cloſter uber

Nacht gelegen und des Mitwuchen zu Eytesham. *Verrer hat er anbracht wie* Stephan *von* Lichaw *Pfleger zu* Reichartzhoven *in etlichen Dorffern doſelbs des Rats zuſamen erfordert und in befolhen, wa ſy die Sturm Glogken zu* Ingolſtat *oder ain groſſe Buchſen zu* Reichartzhoven *horn, das ſy zu der ſunder Prucken komen ſolten. Were die erſt Nacht Loſung* Sant Katherina, *die ander* Sant Barbara *die drit Loſung wer in Pruñe gefallen und ſolchs als* Steffan *von* Lichaw *geſagt, wer im von den obern Regenten befolhen und dabey wol abzenemen aus was Bewegung oder warumb das geſcheen, nachdem von niemand kain Warnung in die Stat komen wer, daneben er die Geſanten ermañt ſolchs zuerwegen und zu fürkomen, ſo es hie angefangen weſte niemand wa ſich diſer argwöniſch Handel enden wurd, dañ es yezo an andern Orten ſundern zu* Keſching *an Freitag vergangen auch entſprungen ſey, das die Gemain nit eſſen woll es geſchee dan ir Will. und achtet darfür das ſolche geſtiffte Handlung und Ubung wa ſy getrewer guter Mainung geſcheen zuvorderſt und billichen her gen Ingolſtat, als der Hawptſtat verkunt und nit dermaſſen ſtilſchweigent und heimlich gehandelt wer, darumb er auch diſen ſwären ſorgfaltigen Laſt verrer nicht vertragen, er wolt auch lieber ſterben dan das er wider Eer thon und ſolchen Handlungen zuſehen ſolt, dan ſein Eer wer im lieber dan das gantz Land, welcher args von im weſte, das nit zuverſcheigen dan ſolch Handlung und Ybung allain zu Aufrur und Plutvergieſſen dienten: und wo ſy dem folg geton, ſo hetten ſy die Gemain wider ir Pflicht geubt und zu Ubel bracht. Es wer auch ſolchs allain aus Neid und Haas geſcheen daraus geſcheen das die Gemain aus dem entzundten Fewr ains Erſamen Rats, auch ir lang herbracht erber redlich Weſen nit bedacht, ſunder wider ir Eer Leib und Leben gehandlet, were im am wenigſten an ſeinem Leben ſunder im an dem vilmer gelegen das ſeine Kind und Fruntſchaft irer Eeren und guten Laimdes ſeinthalben entſezt, als ob er der geweſt were der wider Eer gehandelt, dan ſo er geſtorben ſo hett er ſich ſeiner Eeren nit entretten, noch verantwurten mogen, ſunder in ain gros Geruff komen. Er hette auch mit ſampt ainem Rat ain Kirchgang Got zu Lob, zu Hinlegung diſer ſwärn Lewff fürgenomen, wär ain Geruff auskomen, als ob ſolchs darumb furgeſchlagen wer die Stat überzegeben, dabey möchte man der Erbern Handlung wol bedencken, und wolt es alſo ditzmal dabey beleiben laſſen.*

Nachfolgent hat Willbolt Swab *Burgermaiſter darauf geredt, wie mein gnediger Herr von* Staff *Anfang Mittel und Ende in ſeiner Red beſloſſen, das hette er ganz wol und gegrunt fürbracht, er were ein Verweſer Burgermaiſter Ambts, und auch ſunſt hie Eerlich und loblich bey XXV. Jarn geweſt, aber ſolchs nie erhört, und beſwär ſich von ir allerwegen nicht unbillich der ausgegangen Schrifften darinnen begriffen unter andern mercklichen ſwären Urſach halben &c., als ob ſy geurſacht wern aus unerber Handlung, damit ſy umgiengen, das doch inen mit kainer Warhait nit mochte nachgeredt werden das ſy args oder wider Eer, daraus inen Plutvergieſſen, Er ſtelen oder anders Ubel erfolgen ſolte gehandelt, dan wa in ainicherlai bös furgefallen daraus Widerwärtigkait komen mocht wern ſy billich gewarnt, und nit alſo freventlich wie ſchedlich Lewt angetaſt, dan vormals ain Gemain allen Vertrawen ye und yezu inen gehabt bis yezo. So ſchicken und ordnen die Regenten im Oberlande zu der Gemain und nicht zu aim Rat Samblung zemachen, ain Rat irer Eern und Gwalts zuentſezen, als ob kain Getrawen in aim Eerſamen Rat, das billichen, nachdem kain Urſach verhanden zu erbarmen were und dizmal auch alſo dabey beliben.*

Verantwurtung der Gemain.

Nachfolgent hat Georg Strobel *von ainer Gemain wegen die Red geton. Die Schriften und Brief ainer Gemain zugeſchickt weren vernomen und nichtminder main Herr von* Staff *Rat und Gemain in ſolchen Frid und Ainigkait geweſen, darumb ſy, und nit unbillich befremdt ſolch Verſchreibung ausgen zulaſſen, ſo werd auch in irm Schreiben verſtanden, wie ſich ain Unrw zwiſchen Rat und Gemain erhaben, das er noch ander nie verſtanden, das were wol geſcheen, das ſich etlich aus der Gemain verſamblet ain zimlichs Erbers Anbringen zethon, an mein Herrn von* Staff *und ain Erſamen Rat, aber nicht in aim Widerwillen geſcheen, allain ſy zehorn, das ſy auch dermaſſen angenomen heten, und was alda gehandelt das were geſcheen in aller Gutigkait und Ainigkait, ſich auch des alſo entloſſen. Aber das Schreiben ſo von in ausgangen wer, das ſy wider zeſamen komen, neu und alt Slos einnemen und die Sluſſel zum Thorn verſorgen ſolten, und ſy hetten kain gruntliche und erfarne Urſach dan in aller Handlung were bisher nit anderſt verſtanden, dan das mein Herr von* Staff *und ain erſamer Rat ſy gemainer Landſchaft und Stat getrewlich mitgefarn, darumb ſy unbillich geurſacht wurden wider ir Pflicht zehandeln, wa aber yemand weſte das ſy der Stat und Slos widerwertig wern, darfur ſies bisher nit erkennt hetten, das nicht zuverhalten, ſunderlich nachdem ſy geſchriben ainem Erſamen Rat die Sluſſel zenemen wa ſy dan ſo ungetrewlich gehandelt, darfur ſies bisher nit erkent hetten, mochten ſies ſagen &c.*

Handlung Herrn Hannſen von Stadion *darauf.*

Auf diſe ergangen Red und Handlung hat Herr Hanns von Stadion weiter geredt, wie da als ain Gemain verſamelt die Red ſo ſy gehort haben, werde gelautmert von ainem Burger an ſtat ainer gantzen Gemain,

main. Es mochte not oder nit not ſein begernt ob ſolchs ir aller Will wer, das ſich geburet auf ditz lang Reden zu bedencken und das ſo gemainer Stat zu Eere dienen mog furnemen und darumb ob yemand were der uber das weſt furzebringen damit künftigs nichts blib ſtecken, das Unrw machen mocht, darauf alſo ainen Bedacht genomen.

Redner der Gemain.

Wie im von ainem Auſchuß der Gemain were befolhen das ſy in ſolchs nit wolten verargen. Das ſy mein Herr von Staff und Wilbolten Swaben Burgermaiſter nit hetten in das Regiment ziehen laſſen, dieweil Ingolſtat im Oberland die Hawptſtat, und das Regiment in Niderland bey den Hawptſtetten gehalten das es dan billich zu Ingolſtat als bey der Hawptſtat auch gehalten wurde. Darumb ſy die Obern bisher nicht fur Regenten erkennt das kom aus dem das ſy ain Beſwär darob gehabt, das in ain Nachruff daraus entſpringen möcht, als was ſy fur Lewt wern, das das Regiment bey in nicht gehalten wurd, als ſich dann wol gezimet, darumb ſy das nit nachgeben und wolten ſich noch verhoffen ſich herzethun mit Erbietung, wa das geſchehe alles das zethon als erber und getrew frum Leut.

Handlung der Univerſitet.

Haben Rector und Ratte von gantzer Univerſitet wegen durch Doctor Dietrichen Reiſach und Ordinari &c. begert auf das Schreiben ſo ſy gemainer Stat, auch in ſelbs zegut, den Geſanten gen Aichach geton, darauf ſy ſich dan hergefugt hetten, mit Danckſagung Irer Zukunft und darauf gebetten darein zeſehen, damit ſolche Unrw hingelegt, und ain Univerſitet mit ſampt den Irn zu Rw geſezt werden dan ſy erſchinen nicht da als ſunder Perſon ſunder von ganzer gemainer Univerſitet wegen. Verrer gebetten nachdem mein Herr von Staff bisher ir aller Vorgang, Beſchuzer und Beſchirmer in guten wirden Eerlich geweſen und ſich redlich gehalten, in als ainen Hawptman bis auf ainen kunftigen Fürſten zubehalten.

Desgleichen Burgermaiſter, Rate und gantze Gemain umb ſein Perſon als ain Hawptman und Vorgeer diſer Stat zeſein auch gebeten, und daneben Strobel nachdem durch Herrn Hannſen von Stadion gemelt ob der Befelch von gantzer Gemain ſo er fürbracht geſcheen were oder nit, und obs gantzer Gemain Will wer haben ſy all geſchrien: Ja, Ja, ja &c. Damit bis nach Eſſes abgeſchiden.

Verantwurtung Steffan von Lichaw.

Umb ains nach Eſſes, als die Geſanten der Univerſitet auch Rat und Gemain widerumb verſamelt geweſen hat Steffan von Lichaw ſich dermaſſen verantwurt wie vermerckt werd als ob er gevärlich aufboten haben ſolt, nun hab er gehandelt als ain getrewer, nichtminder Warnung ſey im komen, weſte nicht wo aus. Nachdem an Ingolſtat vil gelegen wer er zun Dörfern geritten, den Bauren geſagt, der vil zu Holz geweſen als zu Hagaw und andern Orten ſo ſy haim komen, darum er dan zwen Wachter beſtelt, und in bevolhen wa ſy zu Reichartzhoven oder zu Ingolſtat die Sturm anslahen horten das ſich die die Paurn an der Braitlachen verſameln und an die Sunderpruken zulaſſen ſolten, wer auch dermaſſen beſtelt auf Schrobenhauſen, wa die Sturm-Glogken auch gehort, ſo wolten ſy halten bey zweihundert die in ſolten ze Hilf komen. Es wer auch ſolchs aus Befelch der Regenten trewlich und frumgklich gehalten und gehandelt wolte ſich auch halten als ain frumer Edelman. In were auch verrer angelangt des Morſer halber den er in das Slos geordnt und in anderweg zu der Weer verſehen haben ſol, nicht minder Ingolſtat were ain groſſe Zarg und mochte an aim Ort leucht etwas uberſehen werden, hetten ſy beſſers handeln mogen wolten ſy gern thon haben aber geverlich Anſchleg zethon wer ir Mainung nicht.

Burgermaiſters Antwurt.

Wo es dermaſſen wie es durch in verantwurt gehandelt wer, ſo wurd das danckberlich angenomen. Aber das ſo davor gehandelt dienet zu diſer Verantwurtung nit, dan er wolte ainer Parthey helfen und denſelben Loſung geben und auf dem andern Tail nit. Er hette gemaine Stat billich gewarnet, dan aus dem mochte ſein Gerichsleuten Beſchedigung geſcheen ſein, daraus auch eben ſo wol als aus den Schriften Aufrur zwiſchen Rat und Gemain mochten entſprungen ſein.

Handlung der Geſanten.

Nach diſen Reden allen hat Herr Hanns von Stadion geredt, wie die Geſanten auch Regenten im Oberland das furbringen gehort mein Herr von Staff an ainem, Burgermaiſter und Rat am andern, und ain Gemain des drittentails und wol ſy fur gut anſehen nach Verſtand heutiger Rede unterſchidlich zehandeln mit Rat und Gemain damit die Handwercksleut zu irer Arbeit komen wolten ſy zu erſt handeln, darauf an ain Rat begert von in zuentweichen, ſy wolten nichts anders handeln, dann was dem Land und der gemainen Stat zu gutem raichet, auch kunftig Irr und Aufrur, ſo daraus entſten mochten, zum beſten wenden, darauf ain Rat entwichen und ſich die Geſanten und Regenten mit der Gemain unterredt.

Nachmals auf Bedacht und Handlung mit der Gemain durch Herrn Hannſen geredt, wie im allerbeſten angeſehen mit der Gemain zehandeln, nicht allain tezige Irrung ſunder kunftige hinzulegen und hetten yezo in der Gemain gehort die Mengel und Urſachen die da zuvor ſolten ainen Rat entdeckt werden dan kain Unainigkait da were, ſunder ir Erbieten kain Vleis zeſparen, ſo jezo dieſelben Mängel gebort, ſy derſelben zu entſchaiden.

Die Mengel der Gemain ſo ſy angezaigt haben.

Zum Ersten wie mein Herr von Staff mit ſampt Hannſen Wilden und Andresen Zainer Statſchreiber wern verordnt gen Aichach zu der Landſchaft, ob ſich ainicherlay Handlung wolt entſten, doſelbſt Rat und Gemain zu verſprechen, das er dan get n. wa ſolchs an in gelangt, dieweil aber nichts ſunders in der Landſchaft gebort, wer er gen Augsburg geriten und w ſten ſeine Geſcheft nit, daneben ſy angelangt wie er bey unſern gnedigen Herrn geweſen wer Herzog Albrechten &c. mit ſein Gnaden Red gehalten, ſey nw in die Gemain ain Sorg eingefallen, dieweil er ſey ain Hawptman der Stat, das gemainer Stat gegen Herzog Rupprechten Unrat daraus mochte entſpringen als bet in Rat und Gemain dahin geſchickt in damit ainen gnedigen Fürſten zu ſchopfen oder ſy wolten fallen von dem Beſchluß gemainer Landſchaft, dieweil dan die Verantwurtung dermaſſen geſcheen, wolten ſy ain newe Verantwurtung ſchopfen kainen Fürſten für den andern zu haben oder ſeiner Gerechtigkait zuverbindern, das wer ain Artickel der Bewegung der ſy zuſamen bracht bet.

Zum Andern das ſich jezo in diſen ſwären Lewffen wol gezimet das ain Rat und etlich von der Gemain die Schlüßel halb baben ſullen.

Zum Dritten, ſo erheiſchet die Notturft nachdem die Stat vil Freibait bab dieſelben alle Jar Ainfart zuverleſen damit ain yeder Burger auch die auswendigen weſten was ſy bandeln ſolten, alsdan ain Handel ſich verloffen das zwen Mitburger im Burgfrid bey der Stras mit irrer Weer gangen den bette Heldrit Jägermaiſter dieſelben Weer, und ſy darzu in Pflicht genomen.

Zum Vierten: Nachdem ain Unform gebraucht ſo ainer Gemain etwas anlig, das ſy all ſamentlich ſchreyen und ſich redens niemand unterſteen woll, das in ain gemainer Redner zugeordnt werd.

Zum Funften: der Lifferung halben der Knecht und ander begert abzeſchaffen, dabey auch gemelt wie die Knecht nit ains Gemüts weren zubeſorgen das ſy mochten durch Gelt oder Fruntſchaft ubergen laſſen, das dem Hawptman, auch ainem Rat und gemainer Stat zum Nachtail raichen mocht.

Zum Sechsten: welcher daws ye umgezogen ſey mermals geredt worden, nachdem der Hawptman, auch Burgermaiſter fremd Knecht zu Trabanten baben, werd darfur gehalten als ob ſolchs von in gegen den Burgern aus Mistrawen geſchech.

Zum Sibenden wie ſy angelangt das auf der Maur an Kuglin und Pulver Mangel ſein ſoll, daſſelb zewenden.

Zum Achten das die Knecht ye zehen unter die Burger und in von den Burgern ain Rotmaiſter zugeordnt werden ſoll.

Antwurt des Hawptmans.

Darauf Herr Bernbartin von Staff Hauptman die kurz Red geton der Handlung halben zu Augsburg beſcheen, hab er nicht arger Mainung geton und niemand zu Nachtail ſunder mitler Zeit der Rw in ſein aigen Geſchefften gehandelt und ſunſt all ander Artickel onnot zemelden zimblich verantwurt, dabey gemelt, wa er ye Habtman ſein ſolt ſo bedorff er der Geborſam und Straff, dabey auch begert den nachfolgenten Santbrief zuverleſen,

Nachfolgent. Burgermaiſter, nachdem die Urſach entdeckt warumb ſolcher Unluſt entſprungen wer, und clain Urſachen oder Bewegung zu ſolcher Aufrur, als ſy dan ſelbs bas zuermeſſen betten. Dan der Schluſſel halben wer die Nachred gros und ainem Rat ſchmechlich und ſchimpflich, durch ſy billich vermitten und ſezet inen den Geſanten ſolchs zuermeſſen, dann ſy bisher all geton betten und gehandelt als frum biderwer Lewt.

Von Regenten in Oberlande an die Gemain abermals Herrn Bernhartin abzeſetzen ausgangen mit mer Artickeln.

Den Erſamen weyſen unſern gutten Frunden der Gemain zu Ingolſtat.

Unſer fruntlich Dienſt zuvor Erſamen weyſen lieben Frund, uns bat unſer geſworner Schreiber Hanns Wachter die Werbung, ſo er auf unſer Credentz an euch geton bat, bericht und dabey unter andern anzaigt wie Herr Bernhartin uns geſcholten hab, wa dem alſo wäre, wir des billich von im vertragen angeſehen das wir wiſſen, das wir mit allen Eeren berkomen und mit Gotshilf bis in unſer Grub bringen wollen, auch das zu ſeinen Zeiten, wie ſich uns allen als den Frumen zethun wol geburt, verantwurten, dabey ir und meniglich verſten ſollent, das uns ſolchs mit der Unwarbait, wo das geſcheen, zugemeſſen worden und villeuch der Mainung ſey, mit ſeinen Helffern, die uns nit mer Eere vergonnen, uns und euch gegen ainander mit Widerwertigkait zuverirren, euch an ſy zu zieben dardurch ſy ir Weſen deſtbas verbringen mochten.

Nun ſol unſernhalben ſo verr uns Gott die Vernunft verleibt, niemands gegen euch, in Widerwertigkait, Neid noch Haß bewegen und allain unſer Gemut ſten euch allen geneigten Willen zubeweiſen, des wir uns denn zu euch gänzlich verſehen wollen auch dafur baben wo Herr Bernhartin ſolch Scheltwort gebraucht, ir bette des kain Gefallen, und ir erkennt uns als die Frumen, als ir dan in unſer Handlung befinden ſolt, wie wol nun derſelb unſer Diener Hanns Wachter, unter andern unſernthal-

ben

hen Glaits begert, das hat er darumb geton, das ir von Herr Bernhartin mit grauſamen Worten als ſolt ern mit den Zennen zerreiſen, auch das Wilbolt Swab in ſeinen Reden verwesweys gemelt das man im Glait geben hab, hetten wir uns gleichwol verſehen, das ſolchs auch billich vermitten geweſen wer, dan was wir mit euch handeln laſſen, das haben wir uns, euch allen, gemainer Stat Land und Leuten zu Eern und Frumen und niemands zu Widerwärtigkait geton, in ungezweifelter Hofnung, es ſey und werd kunftig unuberwindlich Schmach-Spot-Schand und Laſter dadurch deſthas verhut, und wollen der ongezweivelten Hofnung ſein, ſo wir, oder die unſern ſo wir ſchicken, hinab komen, ir als die frumen werden nit geſtatten uns und ſie in ainicherlai Weys zubeſchedigen zeſchmähen oder Nachtail zuzefugen. Dieweil aber Herr Bernhartin kain Pfleger, auch kain Landman iſt, ſo wil die Noturft erhaiſchen, das widerumb ain Pfleger ins Sloß geſezt, und euch als ain Hawpt von gemainer Landſchaft wegen zugeordnt werde, und der Herr Bernhartin nunmal als ain frembder und der nit mer Pfleger iſt, das Sloß raum, auch die frembden Fusknecht ins Sloß nit mer gelaſſen, ſunder das ir bey Tag und Nacht Sloß und Stat bis auf ainen Pfleger ſelbs verſehen. Wo ir dan zu ſolchen Lewt bedürffen und euch zu ſwer werden, ſo wollen wir euch Lewt ſo im Land ſeßhaft ſein auf eur Begern und Erſuchen auf gemainer Landſchaft Coſtung zuordnen und mit ganzen Trewen, Hülf und Beyſtand thon, des ir euch dan zu uns gäntzlich verſehen mugt damit dem Abſchid zu Landshut von allen Stenden beſchloſſen und zugeſchriben iſt, gelebt werde kainen Fürſten fur den andern zu Nachtail, noch Verkerung ſeiner Gerechtigkait, und iſt nochmals unſer gar ernſtlich Bitt, ir wöllend alſo als die Frumen getrewen uf gemaine Landſchaft und derſelben verordnten Regenten ain Aufſehen haben Sloß und Stat nach Notturft bewarn Herrn Bernhartin und die Knecht abfertigen, euch ſchmachend Red wider uns nit bewegen laſſen, ſo wollen wir uns auch alſo als die frumen Leute gegen uns halten, das ir von uns ain Gefallen haben ſolt, wiewol wir uns nun des alles zu euch gänzlich vertroſten, noch dan begern wir des ein ſchriftlich Antwurt. Datum Newburg am Pfinztag nach Reminiſcere, anno &c. Quarto.

Von Regenten im Oberlande.

NAch Verleſung des Briefs hat Herr Hanns von Stadion gemelt dieweil all Artickel gehort, hat er ain Gemain bis des morgens umb ſechſe widerumb zuerſcheinen abgeſchaft da werden ſy ain fruntlichen erbern Abſchid haben, in Hofnung furan der und ander Aufrur zu vermeiden, dann ſy müſſen bald dahaim ſein darauf ain Gemain abgeſchiden und ain Rat beliben.

Handlung der Geſanten mit ainem Ratt.

IN Abweſen der Gemain hat Herr Hanns die Red geton uff das Anbringen ſo gehandelt als wie ſy vermerckt daß ſy ſich etwas verwundern was doch die Urſach were ſolch Schrifften ausgen zelaſſen ſey darumb geſcheen, wie die erſt Schrift auf ain Warnung ausgangen und darauf alſo friſch und new ſy angelangt, das ain Aufrur zwiſchen Rat und Gemain, was aber die Urſach were, heten ſy nit wiſſen, auf das Nachgeſchray, das ſy gemainer Landſchaft zugeſchriben und ſy laut irs Zuſchreibens ſchuldig wern, und ſich in ſolchen ſwern Sachen in Anſehung der Lewff erbotten, ſich herzefugen und alle Sach ze furkomen. Es möcht Urſach ſein das man allerlay hett mogen handeln, dem Beſchlus gemainer Landſchaft zeleben, nachdem ir Aufſehen haben auf gemaine Landſchaft und anhengig zeſein, ſolang bis in Gott und das Recht ain Herrn geb. War ſey das ain Rat gwaltiglich in den Vorrat des Fürſten das Land und Leuten und diſer Stat zefriden verhanden geweſen darein eigens Willens onerlabt gwaltiglich griffen, aufgenomen Landsknecht das lieſſen ſy nun ſein were fuglich oder unfuglich, es mochten ander auch dermaſſen gehandelt, aber ſy habens nit getan wol hetten ander ir aigen Gut angriffen, auch in die ämpter der Fürſten gwaltiglich griffen Amptleut zu irn Handen genomen und inen Rechnung zethon nit geſtatten wöllen dieſelben dazu vermocht des Fürſten Gelt überzeantwurten das unbilliche Handlung auf im träge. auch ſey nachfolgent zu Aichach in der Landſchaft befolhen die furgenomen Lifferung abzeſchaffen, die Amptleut ir Pflicht erlaſſen, mit irn Ambt ir Aufſehen auf das Regiment zehaben, den Gegenſchreiber in ſein Ampt komen zelaſſen, und achteten es ganz vor unbillich, dan es zeigete diſe Handlung kain Gehorſam, ob ſchon aus Sorgfeltigkeit zugefallen, darauf diſe Schrifften beweglich ausgangen wern, dan ſy hetten ſich erpoten zu Landshut vor dem Regiment zuverantworten, daſſelb wer abgeſlahen, dan es mochte gemainer Stat hierin kain Glimpf zugemeſſen werden, dan es were geſcheen aus aigen Furnemen und mochten ander daraus widerſpenig zeſein geurſacht und ain Zerſtrewung gemacht werden &c. mit vil überflüſſigen Worten onnot alles zumelden.

Ains Erſamen Rats Antwurt.

HAt Herr Bernhartin von Staff von ains Rats wegen die Antwurt geben wie erzelt, das zu Aichach Handlung furgenomen, und was dan bisher gehandelt, ſo wer doch daraus zuverſteen das Aufrur gemacht und daſſelb on all gegrünt Urſach geſchehen, und was bisher gehandelt wär nicht arger Mainung, ſunder in allem gutem ainem kunftigen Fürſten auch Landen und Leuten zuverhuten merers Schadens geſcheen, und ſolchs aus dem was bisher zwiſchen Rat und Gemain entſprungen, faſt erwachſen wär, dan als die Reiter hie gelegen, weren ſy von Hoff ze Haws überflüſſig geſpeist, davon vil Burger ir Aufenthalt gehabt, und nit gern geſehen hetten ſy hinweg zu ziehen, dieſelben ainen boſen Samen hinter in gelaſſen und vil Unkrauts gebaut. Als die Reiter weg komen hette er als Hawptman die Gemain geladen aus diſer Vertroſtung das er ſolchs gegen ainen kunftigen Furſten wol weſte zuverantwurten mit ſolcher Unterricht und ſy darauf geſterckt gemainer Landſchaft anhengig zeſein, dardurch er ſy angezogen und gehorſam gemacht hett, wie wol nicht all, dan ir vil des eingeſeeten zu vil geſſen, die gern den Gaisweg gewandert hetten. Nachmals als die Landſchaft ausgeſchriben und die Mengel entdeckt hetten, wie ſy die Stat nit mochten verſehen, das aber vileucht aus etlichen widerwertigen verhindert, nachdem Ingolſtat ain waite Zarg were not dieſelben mit Noturfft zu fürſehen, dan vil Conſpiration auf der Mewr gemacht, ainer wolt Herzog Rupprechts der ander Herzog Albrechts ſein, das dan groſſe Sorgfeltigkeit und Geverlichkait auf im truge, darauf von Rat und Gemain zu den Rentmaiſtern geſchickt, ſich beclagt wie die Stat verarmt und nicht in Vermugen wer, die Soldner zuenthalten und deshalben alſo in täglicher Sorg geſtanden in anderweg gemaine Stat zuverſorgen, darzu aber die Rentmaiſter wenig Luſts gehabt, da hetten ſy in zimlich Lifferung zu Hoff geben und in die Ampt greiffen muſſen, aber gantz beſchaidenlich, und ſolchs allain geſchehen dem Land und der Stat ze gutem. Dan der Amptlewt halben ſy nit in Rechnung zelaſſen, wer aus den Urſachen geſcheen, das ſy den Amptlewten hetten geſchriben ſy nicht herab zelaſſen in were dan Rechnung und Bezallung geſcheen, das aber nicht ſein mogen, auch in dem aus den angezaigten Urſachen den Amptleuten Beyſtand zethon, nachem es ir Schuld nit wer geweſen, fur gantz billich geacht, des Zuſagens halben zu Landshut dem Regiment geton, wern ſy on Abred und demſelben als frum Lewt getrewlich anhengig geweſen, aber in denſelben Zuſagen hab ime gemaine Stat bedingtlich vorgehalten gemainer Stat an irn Freyhaiten und alten Herkomen onentgeltlich, daruber ſy in als der Hawptſtat das Regiment entzogen und den von Newburg als der mindern Stat zugewendt darüber ſie nicht ſchuldig geweſt weren, dem obern Regiment gehorſam zeſein. Darumb das die Verantwurtung zu Landshut nit geſcheen were aus diſer Aufrur verhindert und hetten den Befelch zu Aichach bishero getrewlich gelebt und wern noch des Erbietens dem nidern Regiment gehorſam zeleben und alles das zethon das frumen Leuten zuſtet und kainen Fürſten fur den andern anhangen, wo ſy aber die Stat weſten zuverſehen on die Landsknecht lieſſen ſy geſcheen, dan wo die Knecht nicht hinnen wern geſcheh vil Aufrur. Des Gegenſchreibers halben, der hette ſich ſelbs entſezt und auf ir Erfordern nit komen wollen; hetten ſy ain andern den Zoler ze gut geordnt. Der andern Amptleut halben hetten Pflicht thon mit Rat Graf Balthaſſers Rentmaiſter und Herrn Bernhartins von Staff, und achteten darfür das ſies billich gethon hetten. Aber der Schrift halben zu lezt verleſen wolten ſy zu ſeiner Zeit nicht unverantwurt, ſunder diſer Zeit in Rw ſten laſſen der Hofnung das verſtanden werden ſoll wer frumlich und erberlich gehandelt hab oder nicht, und es ditzmals alſo dabey beliben.

Abſchid der Geſanten.

DArauf die Geſanten den Abſchid geben, wie Red und Widerred gnugſam gehort, und finden nichts beſſers, dan wie der Abſchid hier geben wurd, nemblich das ſy die Amptleut wider zu iren Ampten komen laſſen, der Pflicht ledig zelen, und ſy dieſelben Ampt furohin laſſen verwalten unverhindert Zalung und Rechnung zethon was ſy ſchuldig ſein, und dieweil ain Clag ſey das bey III. C. Guldin von Amptleuten genomen ſollen ſein, wollen ſy auf ſich nemen, bey den Rentmaiſtern verfugen ſolchs nit ze äfern; der Lifrung halben wolten ſy Herrn Bernhartin auch die Fusknecht laſſen beleiben, bis auf Verhör zu Landshut; der genomen Geſchos halben lieſſen ſies auch beleiben bey dem Abſchid zu Aichach gegeben, doch das Jägermaiſter ſicher ſey, der Handlung halben, wie ſich die bisher verloffen lieſſen ſies auch beſten zu den nidern Regenten, und alſo abgeſchiden.

Handlung am Erichtag.

SEin die Geſanten und Regenten abermals auch Rat und gantze Gemain in der Turnizen erſchinen, erſtlich durch Herrn Hannſen von Stadion die Red geton, wie Rat und Gemain in irm Furbringen gehort nachmalen ir gut Beduncken entdeckt und besloſſen, erſtlich haben ſy begert das Burgermaiſter und Rat die Amptleut ir Pflicht ledig zeln, und was die ämpter berür, und ſy an Rechnung und andern unverhindert laſſen, ſo das geſchehe wolten ſy verrer irn Bedacht offen.

Darauf Burgermaiſter Rat und Gemain demſelben folg geton, und ſy irer Pflicht die ämpter berürend ledig gezelt auch den Gegenſchreiber zum Ambt unverhindert komen zelaſſen In zugeſagt.

Darauf Herr Hanns von Stadion, das Gericht ſolt nit minder Furgang haben dan durch K. M. wer das zugeben gemainer Landſchaft alle Gericht und Recht zuverſtrecken, allain die Malafiz berürend ausgesloſſen, wern ſy in Ybung ſolchs bey K.M. auch zuerlangen.

Darauf Burgermaiſter: dieweil die Ampt mit ir Hilf gemainer Stat entzogen wern darein zeſehen damit gemaine Stat in kain Nachtail kom, und mit Hülf nicht zuverlaſſen haben ſy zugeſagt.

Verrer durch Herrn Hannſen wie geſtern in den Reden Herrn Bernhartins auch von *den Redner der Gemain gehort daraus verſtanden wer das die Handlung ſo von Regenten und Rentmaiſters Schrifften ausgangen, als obs aus Neid geſcheen, das doch die Mainung nit wer ſunder allain aus den Urſachen Rat und Gemain entdeckt geſcheen, dabey ſy es beleiben lieſſen, dan* Strobel *ſelbs geredt, das ſolch Handlung zuvor ee die Brief geantwurt verhanden geweſen, darumb die Schriften nit Urſach wern.*

Desgleichen Steffan *von* Lichaws *halben wer geſcheen aus Befelch der Regenten und aus was Bewegung wer geſtert gehort, wer auch der Stat ze gutem geſcheen.*

Darauf Burgermaiſter: es were nit gut ain ſolchen ſwärn Handl daraus Verlierung Leibs Eern und Guts entſten mocht ſo lind und liederlich hinzulegen, ſey auch ſwer &c. darauf ſolchs ſeinthalben der Gemain befolhen.

Dagegen wie ſy alwegen erwegen, das etlich Pflicht geſcheen die ſolten furo abſein, doch an den burgerlichen Aid onentgolten und wer iezo furgenomen, das ain Rat und Gemain miteinander den Geſanten an ſtat des Regiment ſwern, dan zu Landshut *wer das Regiment gehalten und im Oberland auch zu* Burckhauſen *werden ſy genant Regenten, und ob jemand da wer, der nit aufhub und die Hand im Buſen behielt der wer damit der Pflicht nit ledig und ob jemand der nicht da wer, der ſol diſen Aid nachfolgent ſwern, darauf Rat und Gemain geſchworn.*

Rat und Gemain Aid.

IR werdent ſwern ain Aid zu Got und den Hailigen, das ir dem Regiment von gemainer Landſchaft verordnt getrew gehorſam und gewertig ſein, kainen Fürſten fur deñ andern furdern, auch ir kainen auſſerthalb des verordnten Regiments Haiſſen und Befelch nit annemen, noch einlaſſen ſollen, noch wollen alles getrewlich und ongevorlich.

Herrn Bernhartins von Staff als Hawptmans Aid.

IR werdent ſwern ain Aid zu Gott und den Hailigen das ir dem Regiment von gemainer Landſchaft verordnt, getrew, gehorſam und gewärtig ſein, Slos und Stat nach Ewrm beſten Vermogen verwaren und verſehen, kainen Fürſten fur den andern furdern auch ir kainen auſſerthalb des verordnten Regiments Haiſſen und Befelch nit annemen noch einlaſſen ſollen noch wollen alles bis auf bemelds Regiments verrer Beſchaid getrewlich und ungeverlich. Uff das hat Herr Hañs von Stadion ainem jedem bey der gethonen Pflicht befolhen, das ſich ein yeder und ſein Eehalten darzu halt kainen Furſten partheyſch zemachen fridlich und den Hawptman auch Burgermaiſter und Rate gehorſam ze ſein bis auf weitern Beſchaid.

Dan der Landsknecht halben ſollen Pflicht von in genomen und all abgezelt werden, und alſo bis auf das Regiment beleiben und furbas kain mer aufnemen on Erlabung des Regiments und ſollen die Ordnung mit dem aintailen halten den Hawptman Burgermaiſter und Rat gehorſam ſein.

Dan der Sluſſel halben ſol ain Rat aus der Gemain tuchtig frum Leut darzu nemen, den zetrawen und zeglauben ſey, darzu erweln denſelben bey der Pflicht die Slüſſel befelhen auch mit der Gemain geredt ſich nit ſo leichtiglich bewegen zelaſſen gemain zehalten, und ſoll ſolchs nach ains Rats Willen geſcheen.

Der Slüſſel halben zum Sloß ſollen den Hawptman geantwurt werden der Pflicht nach, ſo er geton hab bey ſeinen Handen zubehalten.

Des Hannſen Wachters *halben der hab gehandelt als ain Diener und aus Befelch.*

Desgleichen den Jägermaiſter antreffent der Geſchos halben, wer deshalben Beſchaid geben gen Landshut *am nechſten durch die Geſandten zu* Aichach, *was daſelbs gehandelt, demſelben folg zethon.*

Der Freyhait halben, die ſolten in alle Jar geleſen werden.

Des Redners halben iſt der Gemain der geſtalt zugeben, ob ſy in noturftigen Sachen ainigen Mangel heten ain darzu zebitten, aber ain ſteten Redner der in warten ſolt zum reden wolten ſy nit geſtatten.

Der Liffrung halben meins Herrn von Staffs *auch der Landsknecht laſſen ſy ſten bis auf verrern Beſchaid des Regiments, aber all ander Liffrung ſolte abſein.*

Der Trabanten halben, mög mein Herr von Staff *behalten, aber des Burgermaiſters abgeſchaft.*

Der Knecht halben ſollen nit aingetailt werden ſunder unter aim Hawptman wievor beleiben, und alſo mit Danckſagung irer Mw vonainder geſchiden. *

* Poſt hæc paginæ tres in autographo chartæ puræ.

Kriegs Ubung zwiſchen der Furſten im Land durch Einnemung der Stet und Sloſſer, auch durch Prant und Mort ſo teglich geſcheen ſeind.

ANno Domini &c. Quarto. am Mitwuchen vor Suntag Miſericordia Domini iſt geweſen der XXIIII. Tag Apprilis als ANDRES ZAYNER *Statſchreiber von Herrn* Bernhartin von Staff *als Hawptman, Burgermaiſter und Rat der* Stat Ingolſtat, *gen* Landshut *von etlicher Gebrechen und Mengel wegen geſchickt, und als er davor etlich Tag ſtil gelegen, der Abgefertigung gewart, die Brief geſchriben und dannocht nicht ſecretiert, iſt das Geſchrai komen, wie Herr* Georg *von* Roſenberg *die Locher unten an der Maur, ſo vormals aufgeprochen und widerumb vermaurt worden abermals aufgeton, und die Geſchos dardurch in die Stat gelait hette. Alsdan von Stund an ain Brief von Frawen* Eliſabethen *durch ainen Knaben mit ainen Wappenrock darin die* Pfalnz *und das* Bairland *geſchinen angeton, dem Regiment in die Canzley zugeſchickt, die alsdan von Stundan daraus* gewichen, etlich in das Barfuſſen-Cloſter, etlich zum Tor ausgetrungen, Seywerſtorffer Caſtner uber die Maur ausgefallen und Iſer gerunnen, warden die Hewſer zugeſclagen, vertarlaſt, und in dem Herr Georg von Roſenberg mit Edeln und Knechten in ir Ordnung am Berg mit Harnaſch und Weer, Karnpuchſen und Hackenpuchſen geſehen, in dem ward Lerman in der Stat geſchlagen, ſich die Knecht mit ſampt den Burgern, ſo gemainem Land ze gut dahingelegt in die Ordnung, und zu in wenig Burger * zuſambt den Scharſacher Burgermaiſter getretten, alſo wider ainander gehalten. Indem hat ſich Herr Georg Wisbeck mit etlichen wol angeton vom Berg in die Newſtat hinab gelaſſen, daſelbs vil Burger unter aim Fanen geſtanden, Er zu in getretten, ſich veraint, und alſo bed Herzog Rupprechts Gemahel Frawen Eliſabethen Hawffen mit weiſſen Binden bezaichet, der Mainung zuruck in die Knecht zefallen und hergegen unter Augen Herr Georg von Roſenberg mit ſeinen Edlen und Knechten, dan der meiſt Tail der Burger bey irn Hewſern bliben, darunter Herr Lenhart von Frawnberg und Däſchnitz Koniglicher Majeſtet Diener hin und her geloffen, damit nicht Schad und Verderben geſchee, und alſo die Knecht durch die Stat ausgetriben, darauf Rat und Gemain auf das Rathaws zeſamen gefordert von Stundan mitler Zeit ſolcher Gegenhaltung der zwaier Hawffen ſchuſſen ſy oben mit groſſen Schlangen durch die Canzley, Doctor Polners ſeligen Haws und ander Ort der Stat, darab ſy groſſen Erſchrecken empfiengen. Alſo kam Fraw Eliſabeth herab zum Rathaws gefarn mit ir Heerpaucken, nam Aid und Pflicht von den Burgern, ſtunden die Knecht mit ir Ordnung vom Morgen der ſibenden Stund bis Nacht, umb ſechſe fur ſy hinauf, belaiteten ſy die Knecht die auf ain tauſent geſchäzt worden, alſo kam Statſchreiber und Jeronymus gemainer Stat Überreiter mit ſambt dem Herrn Lenharten Schnitzen mit groſſer Mw und Hindernus des Pferds durch das Sloß aus, und dieſelben Nacht gen Mosburg, Morgens gen Ingolſtat.

* ita Cod.

Uff bemelten Tag und vaſt ſolcher Geſtalt hat Herr Sigmund von Thungen die Stat Burckhauſen eingenomen.

Verkundung als Landshut die Stat eingenomen iſt.

WIr nachbenent Sigmund von Frawnberg Freyherr zum Hag, Johanns Adelman Comenthur zu Plumental, Sigmund von Rorbach Riter, K. M. Hawptman zu Regensburg, und Peter Bamgartner beder Rechten Doctor yez gemainer Landſchaft geſant Botſchaften zu Augsburg am Koniglichem Hof, Embieten den Wolgebornen, Erwirdigen, Edeln, Veſten, Furſichtigen, Erſamen, Weiſen unſern beſunder lieben Herrn guten Frunden und Gonnern, den von Prelaten, Adel, Steten, Marckten und Gerichten auch ſunderlich den Pflegern, Zollern, Caſtnern, Richter und andern Amptleuten darzu Burgermaiſtern, Räten, Gemainden und Gerichtsleuten die in des obgenanten unſers gnedigen Herrn gelaſſen Furſtentumben und Landen, Ambter haben, geſeſſen und gewant ſein mit diſen Brief erſucht werdent. Unſer fruntlich willig Dienſt und gunſtlichen Grus! wir haben mit ſunder groſſen Beſwärung vernomen das an geſtern umb acht Stund des Hochgebornen Fürſten und Herrn Herrn Rupprechten Pfalnzgraven bey Rhein und Herzogen in Bairn Gemahel und Hawptleut von dem Slos zu Landshut die Stat daſelbs mit Gwalt überfallen und eingenomen haben &c. ſolchs aber ir und meniglich ermeſſen mogen wider alle Recht, auch dem Landfriden und aufgerichten Verträgen gantz ungemeß iſt, darumb ſo wollet ufs furderlichiſt all Sachen in guter Achtung haben, zu Euch in die Stett und Slos Gerichtslewt erfordern die Wacht wol zubeſtellen, Tor und Brucken ſtetlich zubeſchlieſſen, und ſunſt in dem allain das nechſt und beſt zehandeln, fürnemen. Datum am Pfintztag nach dem Suntag Quaſimodogeniti. Anno &c. Quarto.

Handlung durch Herrn Rudolffen von Haslang von der Geſanten und ſeiner Mitregenten wegen vor Rat und Gemain zu Ingolſtat Etlich Knecht doſelbs einzelaſſen.

AM Montag nach Suntags Miſericordia Domini anno &c. quarto iſt der wol Edel geſtreng Herr Rudolf von Haslang zu Grashawſen Ritter verordnter Regent im Oberlande vor Burgermaiſter Rat und gantzer Gemaind zu Ingolſtat auf dem Tanzhaws erſchinen und auf aine getone Schrifft an Rat und Gemain von den Geſanten zu Augsburg, auch etlichen ſein Mitregenten im Oberlande ausgangen, und darneben aus irm Befelch mundlich begert bey III. oder IIII. C. Fusknecht, ſo Konigliche Majeſtet gemainer Landſchaft und der Stat ze gut verordnt zu Ingolſtat ain und doſelbs beleiben zelaſſen auf ain Pflicht ſo ſy gemainer Landſchaft dem Regiment Burgermaiſter Rat und gantzer Gemain zu Ingolſtat thon, doch das ſy ſonſt damit aller Pflicht ledig und niemand andern verbunden ſein ſollen. Darauf haben Rat und Gemain egemelten Herrn Rudolffen gebetten, bey dem Regiment auf das allerfleiſſigiſt anzehalten und in aller Unterthenigkeit von irn wegen zebitten ſy ſolcher Knecht zu uberheben und gemaine Stat, wie ſtarck ſy wollen, mit Landfolck verſehen, ſo wöllen ſy thon als frum gehorſam Lewt, wa aber ſolchs nit ſein, ſo wollen ſy das in des Regiments den ſy globt und geſworn ſein Willen und Wolgefallen ſetzen, wen ſy her verordn ſoll inen wolgefallen, ſolcher Bewilligung ſeind zwu Zettel durch ANDRESEN ZAYNER geſworn Statſchreiber gleichlautent geſchriben gegeneinander ausgeſchnitten, eine bemelten Herrn

Rudolſ-

Rudolffen, die ander Rat und Gemain geantwurt worden. Actum ut ſupra.

Als die Stat Newburg durch Herzog Rupprechten iſt aingenomen worden. *

* Hoc loco in autographo furca & ſeptem ex ea ſuſpenſi a neſcio quo, vetuſtâ manu appicti ſunt.

ANno Domini &c. quarto. An Sant Philipp und Jacobs der hayligen Zwelfboten Tag, gegen der Nacht umb ſechs Or hat Herzog Rupprecht Newburg *mit alten Pfeillen hineingeſchoſſen on allen Widerſtand wider vil geton Aid Brief und Sigel eingenomen, alsbald er Newburg eingenomen, hat er von Stund an den von Ingolſtat geſchriben und begert Erbhuldigung zethon wie dan ſolcher Brief nach langs am * Plat geregiſtriert iſt, aber die von Ingolſtat haben im kain Antwurt geben.*

* hiat locus.

Rain. **

** Et hoc loco quatuor è furca ſuſpenſi in autographo meo videntur.

BAld hernach hat er Rain *on alle Benötigung wie Newburg eingenomen.*

Herzog Rupprechts erſte boſe Tat den armen Lewten durch Prand und Prantſchatzung zugefugt.

AN Sampstag vor Sophie virginis hat Herzog Rupprecht *als er zu* Newburg *aus auf* Landshut *zugeritten iſt, erſtlich des* Schreuers *Hof, darnach* Aigelſpach, Ilmerdorff, Ernsgaden, Lintkirchen *und ſunſt vil Dörffer verbrent, und auf der andern Seiten herdishalb der* Thunaw, Ror *das Cloſter umb ain tauſent Gulden brandgeſchazt, und ſunſt vil Dörffer brent.*

Uff den Tag hat er Ratzenhoven *eingenomen und beſezt.*

Als Herzog Albrecht und Herzog Wolfgang zum erſten mit der Wagenburg gen Reichertzhoven und Ingolſtat komen do eingeritten ſein.

AM Montag nach exaudi iſt geweſen der XX. Tag des Monats May, ſein Herzog Albrecht *und Herzog* Wolfgang *mit der Wagenburg gen* Reichertzhoven *in das Feld kumen, und des Erichtags darnach gen* Ingolſtat, *doſelbs vor der Stat auf den Plon die Wagenburg aufgeſchlagen, ſein do geweſen bey tauſent Pferd, acht tauſent Knecht, und ob zwo tauſent Wagen, und zwiſchen zwelfen und ain ſeind bed Fürſten zu* Ingolſtat *eingeriten, und aus beden Pfarren mit der gantzen Brieſterſchaft und Proceſſion loblich entgegen gangen, doſelbs ir beder Gnad von aim Erſamen Rat und auch von der Univerſitet empfangen worden auf dem Plon das ſy alſo zu gnedigen Wolgefallen eingenomen haben, und alſo bed Fürſten zu Sant Moritzen abgeſtanden daſelbs geſungen* Te Deum laudamus, *und darnach in das new Slos geriten.*

Als Rat und Gemain geſworn und nachfolgente Gnad von beden Fürſten erlangt haben.

AM Pfinztag darnach hat Rat und Gemain den nachgeſchriben Aid beden Fürſten im newem Slos im Saal geſworn.

Rat und Gemain Aid.

WIr die Burger des Rats und der Gemain reich und arm all und yeglich der Stat Ingolſtat *globen und ſwern das wir den Durchleuchtigen Hochgebornen Fürſten und Herrn, Herrn* Albrechten *und Herrn* Wolfgangen *Gebrüdern Pfalnzgrafen bey Rein, Herzogen in obern und nidern Bairn &c. und irn Eelichen Leiblichen Mans-Erben, als unſern rechten naturlichen Erbherrn und Landsfürſten getrew gehorſam und gewertig ſein, irer Gnaden Frumen furdern und Schaden wenden auch ine in allen Sachen thun wollen, als getrew Unterton irn rechten Erbherrn und Landsfürſten zethon ſchuldig ſind, alles getrewlich und ungevorlich, des bitt uns allen und unſer yeden Gott zuhelffen und all ſein Hailigen.*

Als bed Fürſten gemaine Stat mit diſen nachfolgenten Guthaiten begabt, die ſy wie nachfolget offenlich verkunt haben.

WIr Burgermaiſter und Rat thun kunt und offenbar allermeuiglich das die Durchleuchtigen Hochgeborn Fürſten und Herrn Herr Albrecht *und Herr* Wolfgang *bed Pfaltzgraven bey Rein, Herzogen in obern und nidern Bairn &c. unſer gnediger Herr als die rechten Landsfürſten und Erbherrn dits Fürſtentumb und der Stat* Ingolſtat *aus irn angebornen Tugenten, Fürſtlicher Miltigkaiten, gemainer Stat Ingolſtat, derſelben Burger und Inwoner reichen und armen die ſundern Gnaden Eere und Guttaten gnediglich bewiſen haben wie hernach folgt:*

Erſtlich *wollen Ir. F. G. uns und gemainer Stat all ir Freyhaiten und alt Herkomen, gnediglich und im beſten Form beſtetten, auch uns und gemaine Stat beſchüzen und beſchirmen.*

Zum Andern *ſo hat das Gericht der Stat und Burgfrids vormals on Mittel den Fürſten von Bairn zugehört die das beſezt und entſezt, und alle Obrigkait gehabt, ſolchs Ir F. G. uns und gemainer Stat gnediglich zugeben, das wir nu furo ainen Richter ſetzen und entſezen auch alle Ordnung des Gerichts halten ſollen und mügen wie in der Stat* Munichen.

Zum Dritten *ſo haben wir ainen Burggeding darin ettlich Dörffer uns zugehörig ligen, die uns dan mit Stewr und andern burgerlichen Sachen unterworffen ſein, wöllen Ir F. G. uns denſelben auszaigen und freien, auch mit aller Obrigkait unterthenig machen.*

Zum Vierden *ſo haben wir ain Holz genant das Newhaw davon wir alwegen den Fürſten von Bairn järlichen ain Hundert ungeriſch Guldin ewiger Gült on Abloſung bezalt, haben Ir F. G. uns dieſelb Gult auch gnediglich begeben und gantz ledig gezelt.*

Zum Fünften *ſo iſt die Salz Stras zu der Newſtat übergangen dardurch uns mercklicher Nachtail und Schad an Zollen, Mewten und andern Nutzungen geſcheen, wollen ir Gnad daſſelb gnediglich wenden, und im ain Maß geben dardurch wir kain Nachtail haben ſollen.*

Dieweil dan ſolch Gnaden und Guttaten gemainer Stat, auch uns allen Burgern und Inwonern der gantzen Gemain ſamentlich und ſunderlich zu Gutem, Eeren, Nutz und Aufnemen wol erſprieſſen mogen, ſo haben wir dieſelben gar mit gehorſamer Danck*ſagung angenomen und erkennen, das wir mit ſampt gantzer Gemain und unſer Nachkomen ſchuldig ſein ſolchs umb ir F. G. und derſelben Erben in aller Danckberkait zu ewigen Zeiten gar unterteniglich zuverdienen, dan aus obgemelten Gnaden und Guttaten iſt wol zuerkennen das Ir F. G. diſer Stat und gemainer Burgerſchaft mit ſundern Gnaden geneigt ſein. Dieweil ſich dan wol geburt obbemelter Gnaden und Guttaten allen und yeden Burgern und Inwonern ain Wiſſen zuerlangen, ſo haben wir im beſten fürgenomen ſolchs offenlich zuverkunden, damit ain yeder wiſſe daſſelb danckbarlich anzenemen und gegen iren Gnaden wie ſich dan geburt zehalten. Iſt verkunt worden am Montag in Pfinſtfeiren Anno Domini &c. Quarto.*

Am Freytag vor Pentecoſtes iſt Margraf Fridrich *und ſein Sun* Caſimirus *zu* Ingolſtat *zu Hilf den zweien Fürſten zu* Ingolſtat *eingeriten mit ſechshundert Pferden, ſeind irn Gnad bed Fürſten entgegen, und am Hailigen Pfingſt-Abend, die vier Fürſten vorgenant uff* Munichen *den erſten Tag gen* Pfaffenhofen *geritten, und deſſelben Tags als die Herzog* Rupprechtiſchen *die Vorſtat zu Newburg ausbrennt.*

* Et hic furca cum quinque ſuſpenſis ſe offert.

Als Waſſerburg eingenomen worden iſt. *

AM Freitag vor den Hailigen Pfingstage, iſt geweſen der XX. Tag des Monats May, haben die von Waſſerburg *durch Hilf und Eingeben des groſſen Boswichts N. N. von Breyſing* (a) *dozemal Pfleger, uber das in auf ir Begern von Herzog* Albrecht *Knecht und Buchſen geſchickt worden ſein, Herzog* Rupprechten *ſo mit Banckholſtern hineingeſchoſſen, hat eingelaſſen, die Knecht darvor ubel abgefertigt und Buchſen behalten, wiewol ain Erſamer Rat ſy gern von ſolchem Ubel, Schand und Spot verhut hette, innen deshalben nachfolgent geſchriben, als aber der Bot hinzukomen, iſt die Stat eingenomen, und der Bot muſamblich mit ſampt den Brief kaum davon entrunnen und den wider haimgebracht.*

Den Erſamen weyſen, Burgermaiſter
Rat und Gemain der Stat Waſſerburg
unſern beſundern lieben und
guten Frunden.

ERſamen weyſen beſunder lieben Frund, unſer fruntlich gutwillig Dienſt ſein euch zu voran berait. Wir verkunden euch als unſern lieben Frunden, die von Alter her zu dem Oberland gehorig ſein in gutem fruntlichen Vertrawen das wir an hait aus Billickaiten unſer ſchuldigen Pflichten den durchleuchtigen hochgebornen Fürſten und Herrn Herrn Albrechten und Herrn Wolfgangen bed Pfalnzgrafen bey Rein, Herzogen in obern und nidern Bairn &c. als unſern rechten Erbherrn und Landsfürſten Erbhuldigung und Aids-Pflicht, wie von Alter herkomen iſt, mit begirlichen Willen gar unterteniglich geton, darauf ſo haben ir beder F. G. aus irer angeborner Tugenden, Fürſtlichen Miltigkait uns nachfolgent ſunder Gnad und Guttaten bewiſen. Erſtlich wollen Ir F. G. uns und gemainer Stat all ir Freyhait und alt Herkomen gnediglich und in beſten Form beſtetten &c. * *das wir und unſer Nachkomen wol ſchuldig ſein ſolchs um ir F. G. in aller Danckbarkait in Ewig Zeit gar untertheniglich zuverdienen, derſelben Gnaden wir uns auch bey euch als unſern ſundern guten Frunden alſo berümen, dan gemainer Stat und uns vil nutz und gutes an vorbenanten Sachen gelegen, daraus auch wol zuerkeñen iſt, das ir F. G. gemainer Landſchaft und Burgerſchaft, mit guten Gnaden wol genaigt ſein, darumb ſo bitten wir Ewr erſam Weyshait gar fruntlichs Vleis euch von obbemelten unſern gnedigen Herrn als Ewr rechten Erbherrn und Landsfürſten nicht tringen zelaſſen, ſunder in Betrachtung der gotlichen Gerechtigkait auch gemainer Landſchaft Verſchreibungen Ro. Kon. Maj. und vorgenanten Fürſten gegeben, demſelben gemeß zu handeln und K. M. geſprochner Urtel, als ſich wol geburt, Volziehung thon, ſolchs on allen Zweivel die vorgedachten Ewr und unſer gnedig Herrn und Landfürſten zuſambt der Billichait ain ſunder gnedigs Gefallen haben werden, auch gemainer Stat und euch allen zu gemainen Nutz Eern und guten Aufnemen wol erſprieſſen mag und wir*

*Repetit autor eadem quæ ſuperius.

(a) Zaynerus hoc loco pennigeri generis (erat enim ſcriba civitatis ſuæ) levitatem nimis graphicè prodit, dum Georgii (ita enim vocabatur) Preyſſingii, Wolfgangi F. fidem, Georgio Duci Domino ſuo datam, probatamque atramento ſuo inquinat. Preiſingium hunc Georgius Dux inter intimæ admiſſionis familiares receperat, præfecturâ Waſſerburgenſi ornaverat, teſtamenti ſui executorem nominaverat, quid ergo mirum, ſi fidem vivo datam, mortui filiæ hæredique ſcriptæ ſervavit? Hoc potius mirum, eam Zaynerum tam cito in novi dominatûs gratiam exuiſſe. Vide de Preiſingio hoc *Hundium Stemmatograph. Boica P. II.* p. m. 248.

wir auch ſolchs umb euch fruntlich zu verdienen gefliſſen ſein wöllen, Datum am Pfinztag nach Exaudi. Anno Domini &c. Quarto.

Burgermaiſter Rate und Gemain
der Stat Ingolſtat.

Ratſazung innern und auſſern Rats.

AM leztern Pfingstage iſt geweſen der XXVIIII. Tag des Monats May hat der Inner und auſſer Rat Herzog Wolfgangen im newem Sloß geſworn, diſen nachfolgenden Aide.

Aid der zwaien auch innern und auſſern Rats.

WIr ſwern, das wir unſern gnedigen Herrn Herzog Albrechten und Herzog Wolfgangen &c. und nach irm Abgeen irn eelichen leiplichen Manserben gewartig und gehorſam ſein wöllen und niemand andern, Irn Gnaden zu irn und der Stat Armen und Reichen auch zu irn Rechten, und zu dem Buch alzeit zeraten das beſt und nutzlichiſt, trewlich und on alles Geverde, des bitt uns Gott zehelffen und all Hailigen.

Inner Rat:	Auſſer Rat:
Veit Beringer.	Georg Zepffel.
Wilbolt Swab.	Michel Moſer.
Hanns Greiff.	Hanns Schmid.
Ulrich Fragner.	Mathes Forſter.
Hanns Wild.	Caſpar Vogt.
Georg Kayſer.	Georg Krener.
Lucas Planck.	Jung Hañs Bamberger.
Michel Beham.	Lenhart Zech.
Hanns Jäger.	Ludwig Kungsfelder.
Georg Schober.	Hanns Oſterreicher.
Hanns Weigel.	Hanns Sunniger.
Georg Junſt.	Criſtof Tarner. *

Am Pfinztag nach Pentecoſtes haben die Herzog Rupprechtiſchen Bobenhauſen das Dorff und ain Haws zu Adeltzhawſen verbrent.

Pfaffenhoven.

AM Suntag nach Corporis Chriſti iſt geweſen der VII. Tag des Monats Junij ſein Herr Georg Wisbeck und Herr Mang von Habsperg als Hawptleut Herzog Rupprechts fur Pfaffenhoven zogen und am Montag vor Viti, iſt geweſen der vierd Tag darnach, haben die von Pfaffenhoven ſy auf ir glabwürdig Zuſagen Ir Leib und Gut zeſichern eingelaſſen, und als ſy geeſſen haben ſy als die trewloſen, wie ſy dan durchaus ſolchen Krieg gefürt, das wie ſy zugeſagt nit gehalten, ſunder ir Mut grimige Art erzaigt, Pfaffenhoven plundert und ausgebreñt, und doſelbs in der Art Scheirn prantgeſchäzt, und vil Dorffer verbrennt.

Wangenbach.

AM Sampstag darvor haben die Gerayſigen und Fusknecht, ſo zu Ingolſtat gelegen Wangenbach prent und plindert.

Mayburg.

DEſſelben Abends haben die Herzog Rupprechtiſchen Mayburg eingenomen doſelbs zwelf die namhaftiſten als die Burger fur die Prandſchazung hingefurt, ſeind die von Ingolſtat und im Gericht Foburg aufgeweſen ſy retten wollen, haben etlich Burger nicht ziehen wollen und daneben frefle Wort triben, darumb ſy ain Rat geſtraft, und als ſy ain Rat all erfordert, haben ſy dieweil ſy mit In gehandelt bey zwai hundert Knechten mit zwaien Fendeln auf den Salzmark geſtelt, in die Ordnung, desgleichen auch die Gerayſigen ob die Gemain aufrurig ſein und ain Rat uberlaſſen wolt, Inen Beyſtand ze thon.

Iſt Lochhanns, umb das er als man ausziehen ſolt und geſchrien het, wolher du frume Gemain, wir ſein nit ſchuldig von der Stat auszuziehen; und der Lenhard Reſsler, geredt, man wöl die Burger in Tod geben, daneben auch Edeln und Unedlen vil Red zugemeſſen, ſy tawtzt, und Schmauſſen ſo auch vil Red triben hat all drew in die Schergenſtuben gelegt der Mainung ſy umb ſolchen ſwern Frevel zum rechten zeſtellen.

Verrer ſo ſeind in des Baſtels Thurn die nachfolgenden umb das ſy nicht gezogen, und alſo auf den Plon wider ir burgerliche Pflicht beliben ſein, geſchaft, mit Namen: Michel Plumel, Georg Kerndel Schuſter, Jung Beck, Stainer Beck, Hanns Wurm, Andre Flosman, Schregel Tuchhefter, Georg Mut, Widenman Mangmaiſter, Belnhofer, Andre Harter &c. Oben auf des Baſtels Thurn gelegen, Wilbolt Schmid, Wolf Kirſner, Karl Hüter, Wilbolt Beck, Affalter Schneider, Stornſchaz.

Im Rotenturn darauf, Herl Maler, Martin Scheibel und Grünbaur Mezger.

Uff den Taſchenthurn, Wolfgang Fuchs, Criſtof Mezger und Schmid Schuſter.

Uf den Heilig Creuz Tor Jung Hanns Plumel.

Uf dem Feldkircher Tor Sibmacher und Johannes Hainlich.

Uff den Schutter Thurn Wolfgang Beck.

Am Erichtag nach Sant Veits Tag iſt Herr Sigmund von Rorbach und Herr Wolff von Aham vor Ratte erſchinen uf das hoch Erſuchen, ſo ain Gemain der vorbemelten Gefangen halben an Herzog Wolfgangen geton, und ernſtlich diemietigs Vleis angehalten haben, ſy bey der Straf beleiben und ledig zelaſſen, das ſy alſo von ſeiner Gnaden wegen begert, des ſich aber ain Rat beſwärt und doch nichtsminder die Straf begeben, ausgenomen Lochhanſen, Reſsler und Schmauſen hat man zuvor gewegen, und nachmals auf ain alte Urphed, die ſy globt und geſworn haben, dieſe Handlung in gehaim zehalten, gegen niemand rächen und in aller Gehorſam gegen den Fürſten und ainem Rat zeleben.

---

* Poſt hæc hiant in autographo meo duæ paginæ.

Etlicher gefangen Boten halben gegeneinander ledig zelaſſen.

Hawg *Graf zu* Montfort, *Herr zu* Pregenntz *Hawptman zu* Newburg.

THun euch den Erſamen weyſen Burgermaiſter Rat und gantzer Gemain zu Ingolſtat *zuwiſſen das wir Ewrn Mitburger* Adamen Fogler *mit etlichen Briefen ernidergeworfen und gefangen gegen dem wir mit der Strengkait wie unſerm Boten* Wolff Staber *genant, bey euch widerfarn iſt, auch wol hetten handeln mögen, des wir aber der Redlichkait nach unterlaſſen und den bemelten Ewrn Burger ſich auf widerſtellen ausgelaſſen und betagt, der Geſtalt das er benanten* Staber *gegen im ledig mach. Des ir alſo der Billichkait nach Verfugen und Ewrn Burger ledig machen ſollet, wolten wir euch nit verhalten Datum Newburg am Suntag nach Viti. Anno &c. Quarto.*

Den Erſamen weyſen Burgermaiſter Rate und gantzer Gemain der Stat Ingolſtat.

Antwurt :

Dem wolgebornen Herrn Hawgen *Graven zu* Montfurt *Herrn zu* Pregentz, *Hawptman zu* Newburg.

WOlgeborner Herr. Ewr Schreiben uns, unſern Mitburger Adam Fogler, *Boten antreffend geton mit Begerung das er* Wolfen Staber *ledig machen, und wir ſollen das alſo der Billichkait nach verfugen &c. haben wir mit merern Inhalt vernomen. Dieweil aber ſolcher* Stab *nicht unſer Gefanger, ſunder als uns glaplich angelangt, durch unſern gnedigen Herrn Herzog* Wolfgangen *Urſach halben das er ſeiner Pflicht vergeſſen, und dawider haimblich von ſeinem Ampt geton haben ſolle, und nicht als ain Bot zu Fancknus bracht und geſchaft iſt, wa ir aber egemelten unſern Burger ſeiner Fancknus ledig last, wollen wir uns alsdan, ſo wir dergleichen Boten betretten, mit Entledigung, wie ſich dan gegen Boten zethon geburt, auch und dermaſſen unverweislich halten. Datum am Erichtag nach Viti. Anno Domini &c. Quarto.*

Burgermaiſter und Rat der Stat Ingolſtat.

Beham.

AM Erichtag nach Viti anno Domini &c. Quarto. Komen zwey tauſent vierhundert Beham *gen* Newburg, *und des Pfintztag ſchlugen ſy ir Gezelt auf zu* Haga *und am Sampstag darnach ſein ſy und etlich Knecht mit in, auch bey zwey hundert Wagen gen* Landshut *zogen.*

Am Freytag nach Viti ließ Herzog Wolffgang *all Bam um die Stat* Ingolſtat *abhawen, dan man beſorget ſich Belegerung der Stat.*

Ain Koniglich Mandat, darin die Koniglich Majeſtet die Anhenger und Helffer Herzog Rupprechts abfodert bey Verlieſung irer Wappens, Eern und Titels.

WIr Maximilian von Gottes Gnaden Romiſcher Kong zu allen Zeiten merer des Reichs zu Ungern Dalmatien Croatien &c. Kung, Erz-Herzog zu Oſterreich, Herzog zu Burgundi zu Prabant und Pfalnzgrave &c. thun kunt Johannſen *Landgraven zum* Leuchtenberg, Wilhalmen *Graven zu* Hennenberg, Hawgen *Graven zu* Montfurt *Herr zu* Bregentz, Bernharten *Graven zu* Eberſtain, Georgen *Herrn zu* Limberg, Adam *von* Loſenſtain, *N. von* Trawen, Leo *von* Stawffen, Reinharden *von* Neuneck, Daviden *von* Nusdorff, Ludwigen *von* Hutten, Georgen *von* Ebling, Mangen *von* Habſperg, Ludwigen *von* Habſperg, Sigmund *von* Thungen, Georgen *von* Roſenberg, Georgen Wisbecken, Wilbolten *von* Schomberg, Caſparn *von* Waldenfels, Arbogaſt *von* Rotenſtain, Hannſen Güſſen, Melchiorn Biswang, Georgen *von* Felberg *dem Eltern*, *N.* Danbergern Veiten, Hannſen *und* Georgen *von* Rechberg, Lutzen *von* Eyb, *N.* Neninger, Albrechten *von* Landenberg, Mangen Vetzer, Hannſen *von* Hortenſtain, Fritz *von* Wolmershauſen, Hanns Lienharden *von* Abſperg, Silveſtern *von* Schomberg, Chriſtoffen *von* Gich, Andreſen Pflug, Cuntzen Hablützel, Michel Gielinger, *N. den Cappitani von* Kützbuhel, *N.* Berckofer *Pfleger zu* Roſenham, *und allen andern ſo uns und dem Hailigen Reich, auch teutſcher Nation und dem Haws zu Bairn unterwurfig und verwant, und jezt in Herzog* Rupprechts *Dienſt ſein, den diſer unſer Brief fürkumbt, angezaigt, oder davon geſagt wirdet, das uns unſer und des heiligen Reichs Cammer-Procurator Viſcal General Clags weys furbracht, und zu erkennen geben hat wiewol Herzog* Rupprecht *mit ſambt allen ſeinen Anhengern Helffern und Helffershelffern in unſer und des Hailigen Reichs Acht und Aberacht erkent und denunciert ſey, und euch als unſer des hailigen Reichs und teutſcher Nation Verwanten nit gebürt noch gezimbt, ime als ainen ächter zudienen, ſonder uns als Romiſchen Kong, und Ewrn rechten Herrn zu zeziehen und zu Straff ſeiner ungehorſam helffen zu handeln, ſo ſolt ir euch doch darüber aus aignen Mutwillen und ungetrungner Weis bey ime betretten haben laſſen, auch nachmals zugezogen ſein, und alſo fur und fur in ſeinen Dienſt wider uns und das hailig Reich beleiben und beharren, das wider Ewr Eer und Pflicht, damit ir uns, dem hailigen Reich teutſcher Nation und dem loblichen Haws Bairn zum höchſten verwant ſeit und euch ſolchs zu thon in kain Weg zuſtunde noch geburt, und ſonderlich dieweil wir als Römiſcher Kong dieſelb unſer ausgegangen acht auf diſesmal mit dem Swert ſelbs* *handhaben und deshalben in diſen Krieg wi der gemelten Herzog* Rupprechten *und ſeine Anhenger ſeien, darzu ſo bint ew nit die Pflicht, ſo ir demſelben Herzog* Rupprechten *geton habt, aus Urſachen das Got der allmechtig das hailig Reich ſelbs gewidmt, und demſelben Reich ainen Aid aufgeſezt hab, der alle unzimbliche unnaturliche Pflicht, die ainer aus Unverſtand oder Unbillichkait thw, abnem, auch daſſelb Reich und derſelben Unterſeſſen, auf alle Eer Recht und Tugent gegrünt, und nit muglich ſein mag das kain Chriſten Menſch ſo vil mer, der dem heiligen Reich und teutſcher Nation unterworfen ſich verſworn, oder verpflichten kunt, das er von des benanten heiligen Reichs Eere Recht und Tugent abgeſchnitten ſein woll, und demnach ſeit ir nit ſchuldig in ſolchen verirrten Schein, wider uns und das heilig Reich zudienen, und euch dardurch ſocher acht, auch tailhaftig zemachen und hat uns deshalben als Romiſchen Kong diemuetiglichen angerufen und gebeten, wider euch als die ſein in diſem fall Ire Eere, Freyhait, Schilt und Helm damit ſy von unſern Vorfarn Romiſchen Kaiſern und Kingen, auch dem hayligen Reich begabt ſein, verwirckē wie ſich geburt zehandeln, dieweil uns nun zu Hanthabung Rechtens und Straff der ungehorſamen billichen darein zeſehen geburt und gänzlich gemaint iſt, demnach empfelhen wir euch allen und Ewr yeden in ſunders von Romiſcher Koniglicher Macht ernſtlich mit diſem Brief gebietend und wollen, das ir von Stund, nach dem euch diſer unnſer Brief angezaigt, oder davon geſagt wurdet, an die End da ir ſolchen unſern Brief zuerkunden wiſſet, reitet oder vernemet und darauf geſtracks von denſelben Herzog* Rupprechten *ab, und anhaim in Ewr Haws ziehet, auch uns ſolchs Ewr anhaim reiten verkundet und darin diſe recht ausbeleibet oder aber auf den ain und zwainzigiſten Tag nach dato diß Briefs, den wir Euch ſiben fur den erſten, ſiben für den andern, und ſiben von driten und lezten Rechtag ſezen und benennen peremptorie vor uns auch vor unſern Fürſten, Graven, Freyen, Herrn, Rittern und Knechten und andern unſern Hofräten, ſo zu derſelben Zeit an unſern Hof ſein werden rechtiglichen erſcheinet und euch des obgenanten unſer und des heiligen Reichs Camer Procurator Viſcal angezaigt Clag und Furbringen entſchuldigt und purgirt oder aber zuſehen oder zuhorn, euch auf die Declaration unſer und des Reichs ausgegangen Acht, aller Ewr Eern Freyhaiten und anders ſo ir von uns und dem heiligen Reich habt, zuentſetzen auch Ewrn Titel, Schilt und Helm umb und zuverkern und in allweg gegen euch zuhandeln wie ſich dann gegen unnſern und des heiligen Römiſchen Reichs Verächtern, ächtern und ungehorſamen zethon geburt, oder Urſachen fürzubringen, warumb das nit ſein ſoll. Dan ir komet und erſcheinet alſo oder nit, nichtsdeſteminder wirt auf des genanten unſers und des Reichs Viſcal oder ſeins Anwalds anruffen und begern, im Rechten volfarn und procedirt, wie ſich geburt, darnach wiſſe ſich ain yeder zerichten. Geben zu* Inſpruck *am funf und zwainzigiſten Tag des Monats Junii. Anno Domini fünfzehenhundert und im vierdten unſer Reich, des Römiſchen im neunzehenden und des Ungriſchen in funfzehenden Jare.*

Am Montag zu Nacht vor Petri und Pauli Apoſtolorum hat Herr Wolff *von* Aham *Hofmaiſter und der Zeit als ain Hawptman bey ainhundert Pferden und vierhundert Knechten gehabt, zu* Berckham Joshoven *ain Ried, und andern Orten bey fünf hundert Habt Vichs und etliche Schaff genomen doſelben die Dorffer plündert.*

Landaw.

ALs Herzog Albrecht mit groſſer Hers Craft vor Landaw *gelegen und am Sampstag Sant Peter und Pauls Abend, als das Schloß zum Sturm beſchoſſen geweſen iſt, haben ſy das ſtürmen wöllen, hat Herr* Georg *von* Roſenberg *das anzündt, und des morgens Suntag frw mit ſampt Herrn* Georgen *von* Ebling *und dem Stat-Volck onwiſſent des Heres zu der Stat ausgezogen, und was ſy guter Clainet gehabt, haben ſy mitgenomen.*

Newenmarckt.

AN Sant Margrethen Abend anno quarto haben ſich die von Nürnberg *auf ſechs tauſent Man ſtarck und mit groſſem Geſchüzz fur den* Newenmarckt *belegert, in mit Schieſſen groſſen Zwang geton und alſo bey achtzehen Tagen gelegen aber nichts ſchaffen mögen, dan im die beſt Hawptbüchſen zerſprungen.*

Zu derſelben Zeit haben ſy gewunnen Laff, Hersbruck, Freyſtat, Achdorf *und etliche Slöſſer.*

Aufrur zu Landshut.

AM Suntag vor Jacobi und Erichtag darnach ſeind gros Aufrurn zu Landshut, zwiſchen den Behamen und Knechten geſcheen ir vil leiblos worden, und alſo die Beham gen Berg und die Knecht in die Stat voneinander geſundert, und die Knecht nit geſtatten wollen, ir Geſellen zu den Behamen zubegraben.

Lerman an Sant Jacobs Tag.

AN Sant Jacobs Tag haben bey LX. Geraysig und XIIII. Beham den von Geyſenfeld *dem Spital und fünf Brieſtern bey zweyhundert Habt Vichs und aim Metzger LXI. Schaff von der Langenbrucken genomen auf* Newman *zutreiben wollen, haben in bey ain hundert Pferd drew hundert Burger und vier hundert Knecht das widerumb abgeeilt, und bey CC. und XX. Hawbt Vichs darzu, ſo in an die Hand kommen iſt, genomen, gen* Ingolſtat *triben, iſt ain*

Knecht erſtochen, ſunſt auf ir Saiten etlich ſchadhaft worden, haben die Herzog Albrechtiſchen alſo Bruck das Dorff und Rötenbach die Ainöd abbrennt.

Als das Her widerumb gen Reichartzhoven komen und der gros Lerman da geweſen iſt.

AM Freytag nach Kathedra Petri iſt Herzog Albrecht mit ſeinem Her widerumb gen Reichartzhoven in das Feld komen, und am Suntag den rayſigen Zeug hie und all Knecht mit ſampt ainen viertel eilands erfordert und alsbald darauf Lerman geſchlagen und Sturmglocken gelewt, ain roten Fanen zum Thurn gegen der Thonawarz heraus geſteckt. iſt das Geſchray geweſen Herzog Rupprecht ſey zu Wolnzach, da ſein die Rayſigen in ir Ordnung und die Knecht in drewen Hauffen auſſerthalb der Wagenburg geſtanden, ſein all auf XII. tauſent man ſtarck geſchäzt, und hat alſo ſein Gnad den Burgern und Knechten ain Fas Wein geſchencht, und alſo mit Dancksagung deſſelben Abends widerumb haimgeſchickt, haben ſich gleichwol etlich ſo des Eerenweins zuvil getruncken ungeburlich gehalten, des ſein Gnad misfallen tragen und befolhen hat dieſelben darumb zeſtraffen.

Am Erichtag vor Laurentj iſt das Her geruckt fur Weyhering hinauf und deſſelben Tags Herzog Albrecht gen Ingolſtat in ain Kobelwagen und Margraf Friderich auf ain Rolwagen gefaren zwiſchen ailfen und zwelffen, und iſt Herzog Albrecht in das new, und Margraf in das alt Slos, und des Mitwuchen das Her gar hinauf in das Feld bey Zell geruckt.

Hat ſein Gnad innern und auſſern Ratte des Erichtag auf Ains im newem Slos zuerſcheinen erfordert, in ſein Gnad furgehalten Herkomen aller widerwertigen Handlung, und das ſy noch in der Gemain nit all gut Criſten wern, und mer über ir Pflicht Herzog Rupprechten dan ſein Gnaden anhengig, dan iezo des Suntags als man die Sturmglocken gelewt und ein Lermen geweſen, wer nit jederman willig geweſen, ſunder durch etlich geredt, das Volck wer als von im, da hette ſein Gnad darumb diſe Muſtrung gehalten und ſy erfordert das alſo zeſehen, darauf ain Zettel den Burgermaiſter geantwurt, daran geſtanden Hanns Cromer, alt Bernegker, alt Burckhart, alt Bamfelder und Peter Kaltſchmid.

Die hernach geſchriben ſind im Krenzelmal geweſen.

UFf ſolchs hat ſein Gnad mit aim Rat geſchafft nachdem nit gedacht, das ſein Gnad ſy von Guts wegen wolte ſtraffen, das ſies mit Weib und Kinden aus der Stat ſchaffen, und ſolten ir Gut mitnemen. Darauf ain Rat aufs Haws gangen, ſich des beſwärt nachdem in und andern von ſein Gnaden und Rat vormals verzigen, und daruber nicht gehört, das offenbar wer, das ſy dergeſtalt weiter gehandelt hetten, wiewol ſy Krentzelmal gehabt, ſo mocht ſolchs on arg und guter Mainung geſcheen ſein. Darauf Wilbolten Swaben Burgermaiſter und Veiten Beringer befolhen, mit ir beder Gnaden ze handlen und ſy darfür zebitten haben ſies nachgeben, doch dergeſtalt das Peter Ramſperger, Andre Stornſchatz, Balthaſar Marggraf, Appel und Tamair aus der Stat geſchaft, und ſolten nichts minder die andern erfordert werden, mit Worten ſtraffen, Herzog Rupprechts muſſig ze ſten und ir Pflicht vor Augen zetragen, dan in ſolchs, wa ain Rat nit von irn wegen ſo vleiſſig angehalten het widerfarn wer. Es ſolten auch nichtsminder die ſo am Suntag auszogen erfordert, und um ir ungeburliche trunckne Handlung geſtrafft werden.

Alſo am Freitag vigilia Laurentii ſeind die nechſtgemelten funf aus der Stat geſchafft worden und die andern all erfordert und in auf Begern der Fürſten fürgehalten worden, ir gethon Pflicht und das etlich in den alten Fusſtaffen widerumb tretten, ire Weiber ſolchs zu Ofen, zu Marckt und allenthalben ybten aus dem Willen irer Mann daneben auch ir Hoffateln und ir ungehorſam und ungeburlich Handlung, das ir Gnad zeſtraffen furgenomen, aber ain Rat hetten ſolchs aberbetten, doch welche furbas betretten wurden darumb an Leib und Gut geſtraft, mit dergleichen Mainung; alſo haben ſy ſich all entſchuldigt und darbey erboten frum und erber zeſein.

Am Pfingstag vor Laurentj hat man das gros Geſchos von Newburg herab aus dem Gleger gefurt mit ſampt den ſchirmen Stainen und ander Zugehorung, dan Warnung kam wie das die Beham ze Ros und Fus ſtarck herzugen.

Betmas.

AM Freitag vigilia Laurenti hat Graf Andres von Sunnenberg mit drew hundert Pferden und ain tauſent Knechten zu Betmas in der Forſtat bey zweyhundert Beham gefangen, bey XV. erſtochen, und ir vil davon komen dem Jacob Beham ſo auch darvon entrunen ain Knecht gefangen und zwai Ros genomen auch ain Buben, und ſeind die Beham betagt ſich vor Liechtmeſſen wider ze ſtellen yeder mit vier Guldin Monat Sold.

Brucken zu Newburg brent.

AM Sampstag Sant Laurentien Tag zu Abend ſpat iſt Herr Bernhartin von Staff Hawptman mit zwey hundert Pferden und ſechs hundert Knechten auch ainem viertel Burger fur Newburg geruckt, der Mainung die Joch abzebrennen, iſt in vor ains geratten, ſeind mit den Schieſſen heraus abgetriben.

Gros

Gros Lerman zu Zell.

AM Suntag nach Laurenti iſt ain groſſe Aufrur im Heer zwiſchen des rayſigen Zeugs und der Fusknecht geweſen, darumb ſich Herzog Albrecht hart bekumert und trähert * hett, dan dem rayſigen Zeug bey drew tauſent Kungiſcher Knecht zugeſprungen, dardurch die Sach alſo durch Verhencknus Gotes geſtilt und verrer nichts daraus worden iſt, ſolche Handlung faſt aus dem Marggraviſchen entſprungen, als ſy dan zum Marggraven in ſein Gezelt geſtochen hetten.

Als das Heer ſich bey Joshoven belegert und nidergethon hat.

AM Erichtag vor aſſumptionis Mariæ iſt das Heer zu Ingolſtat uber die Langenbrucken hinein zogen, ſich um das Gärtle belegert, darnach die Kongiſchen mit ir Ordnung, ſonſt vil Folcks ze Ros und Fuß auſſerthalb in die Stat zogen, da dan die Burger Wirt und ander erber Lewt vil Zwangs erlitten, den Mitwuchen ſtil gelegen und am Pfinztag unſer Frawentag herdishalb widerumb auf Newburg zugezogen, ſich zu Joshoven unten am Berg gelegert, daſelbs die Kungiſchen eins auſtenden Solds halben nicht ziehen wollen, und ir bey fünfhundert ſtill gelegen bis an Sampstag, haben Marggraf Fridrichs Hawptlewt ir bey drewhundert. unter dreien Fendeln angenomen. Deſſelben Tags iſt das Heer zu Joshoven aufgebrochen, Herzog Albrecht mit vierhundert Pferden zum Bund auf Weert zugezogen, das ander Volck mit ſampt dem Marggrafen und den CCC. Knechten gezogen gen Pfintz, doſelbs gelegen an Pfintztag iſt im Heer zu Joshoven Georg Wagner als er bey nechtlicher Weil bey der Skart onerkanten gegangen, durch des Futermaiſters Knecht erſchoſſen worden.

Grayspach.

IN mitler Zeit hat Hanns von Hopping das Schlos Grayspach Herzog Albrechten der zwey tauſent Man geſchickt, ein und überantwurt.

Am Erichtag vor Bartholomey ſeind des Spitals Knecht Hünl, Moriz Geudner, Peter Hayder und Schyneiſen durch die Newburger als ſy Habern in das Heer furen wollen, jenhalb Gamershaym mit Schiff und Geſchirr gefangen und geſchäzt worden.

Als Herzog Rupprecht mit Tod abgangen iſt.

AM Mitwuchen vor Bartholomey iſt Herzog Rupprecht zu Landshut zu Abent ſpat begraben der bey acht Tagen davor geſtorben, und alſo verhalten worden iſt. *

Lengenfeld.

ZU der Zeit haben die Beham Lengenfeld Stat und Slos eingenomen.

Praunaw.

HAben ſich die Herzog Rupprechtiſchen fur die Stat belegert, daſelbs ain Sturm und vil Lewt verlorn, alſo abzogen, und alſo am - - - - Egidi hat Herr Georg von Roſenberg Prawnaw eingenomen, iſt im durch Graf Georgen von Helfenſtain als Hawptman eingeantwurt, aus was Urſachen werden die ſo in der Stat geweſt ſein zuerkennen geben.

Uff am Sontag Egidij hat Herzog Albrecht CCC. geruſter Burger mit Spieſſen, Buchſen und Helmparten gen Werd zu erſcheinen erfordert, uf das ſein zwei Viertl geordnt nemblich Behams und Vogts, die ſich und ſunderlich des Behams gewidert, ſy weren vormals zu drewenmalen zogen ins Feld das ain Rat verantwurt, ſolchs weren nit Feldgeleger ſonder Streyfrayſſen und ain jeder Burger ſchuldig, dan aus allen Vierteln Leut gezogen und auch furo in ainem Umbwechſel ſo es not wer meniglich ziehen mieſſen und nach denen Vierteln gleiche Burd getragen werden, darauf ſy die Beſwerung entgegen gemacht, das ain alte Gewonhait geweſen das man nit ſchuldig wer kainen Fürſten in das Feld zu ziehen, er hette dan das Fürſtentumb Jar und Tag erſeſſen. So weren ſy auch bisher in iren Häwſern vor den Knechten nit ſicher geweſen, ſo ſy dan alſo hindan raysten und bey irn Hewſern nit wern wer wol zugedencken wes Eeren und Trew ſy ſich bey in verſehen ſolten, ſolch Beſwerung in ain Rat genomen und das Herzog Albrechten zugeſchriben, und nachfolgent Antwurt darauf empfangen.

An Herzog Albrechten.

DUrchleuchtiger &c. gnediger Herr. Als Ewr Furſtlichen Gnaden uns geſchriben und begert haben CCC. gerüſter Burger mit Spieſſen, Buchſen und Helmparten am Suntag Egidii nechſt zu Ewr F. G. in das Feld gen Weerd oder wa E. G. in der nehe dabey werden als ausklaubt zeſchicken &c. haben wir mit merern Inhalt in aller Gehorſam untertheniglich vernomen, laſſen wir Ewr F. G. wiſſen das bey uns nit herkomen iſt, yemand in Kriegslewffen, ſo wir in ain Feld zuziehen erfordert worden ſein, Folck auszeklauben, ſunder ain Viertel oder zway ſo die erfordert bey unſern gnedigen Herrn loblicher Gedechtnus als die gehorſamen in Kriegslewffen und im Feld erſchinen, wie wir dan als gehorſam zwaien Vierteln yezo aufgeboten, darinnen die Anzal der CCC. beylewffig, nun ſein dieſelben ſo ſolchs Aufbot begriffen heut dato fur uns komen, und ſich beſwärt. Nachdem Ewr F. G. Feind ſolchs Aufbots gut Wiſſen und Verſtentnus haben und wir zwiſchen Ewr F. G. Feind, als Landshut, Newburg, Rain und dem Nargkaw ligen derhalben ſy nit wol hinauf ziegen mögen und ſich des mercklich und daneben beſwärt, das ſy hinaus ziehen und die Knecht hinen beleiben ſollen, die wir alſo gutlich abgewiſen und befolhen

* ita Cod.

* Satis obiter hæc tanquam ſuper ova & ariſtas.

haben, ſich gerüſt zuenthalten, nicht ſunder Ewr F. Gnaden zuſchreiben, der Zuverſicht Ewr Gnaden werden ſy gnediglich bedencken und furſehen. Uff ſolchs gnediger Fürſt und Herr dieweil dan ſolchs nicht wenig Furſorg auf im tregt als Ewr F. G. ſelbs zubedencken haben und vil namhafter Burger ſelbs perſonlich ziehen werden, auch Ingolſtat ain weite Zarg und wenig Folcks dariñen iſt, und wir gantz unter den Feinden ligen, und die Stat ſo ſy inhaben wol beſezt ſein, bitten wir Ewr F. G. als unſern gnedigen Herrn untertheniglich uns und unſern Burgern hierin gnediglich befolhen haben zu bedencken und zu furſehen, damit ſy ſicher zu Ewr Gnaden ziehen auch vor Schad und ſpot verhut werden, wie dan unſer Vertrawen ſtet, wollen wir umb Ewr F. G. als unſern gnädigen Herrn in aller Gehorſam untertheniglich verdienen, und bitten des furderlicher Ausrichtung. Datum am Freytag vor Egidij. Anno Domini &c. Quarto.

Burgermaiſter und Rat der
Stat Ingolſtat.

Antwurt.

Von Gottes Gnaden Albrecht Herzog in obern und nidern Bayrn.

UNſern gunſtlichen Grus zuvor Furſichtigen weyſen lieben getrewen. Wir haben Ewr Schreiben uns jezo geton vernomen, darauf iſt unſer Mainung, das ir Ewr Anzal der CCC. Man bey euch in der Rüſtung behaltet auf weiter unſer Geſcheft. Datum Weerd am Suntag Egidij anno XV. C. IIII.

An die von Ingolſtat.

Calmüntz.

HAt - - - - Pfleger zu Calmuntz der Zeit den Behamen übergeben wollen, als die Burger ſolchs vermerckt, haben ſy das Slos ſelbs eingenomen.

Als die Newburger des Erſten mals etliche Joch an der langen Brucken an Sant Ulrichs Tag ze Nacht abbrennt haben.

DUrchleuchtiger &c. Gnediger Herr, nachdem als Ewr F. G. wiſſen wie Newburg und Rain wider ir Brief und Sigel gemainer Landſchaft gegeben, auch K. M. ausgegangen Urtel, darein ſy auch mit ſampt gemainer Landſchaft bewilligt, und ſich von Ewr F. G. als Erb und Landsfürſten ditz Lands zu Herzog Rupprechten und denſelben Huldigung geton haben, aus beden Steten egemelter Herzog Rupprecht und ſein Mithelfer Ewr F. G. Lande, mit Brand, Prantſchazung, Mord und andern Notzwang mercklichen Schaden zugefugt, daran ſy ſich nit erſettigt und yezo am Pfinztag zu Nacht vergangen ir etlich ſtilſchweigend auf der Thunaw an die Joch der Brucken in ainer Zillen gerunen, die Brucken entzünt und ainen mercklichen Schaden daran zugefugt, daraus wir vermercken irer böſen Taten noch kain aufhörn zehaben, das dem gemainem Man nit wenig Schrecken bringt und clainmüetig macht. Dan uns gelangt daneben an wie ſich Herzog Rupprecht mercklich rüſt und embör Folck herauf in das Oberland zeſchicken, das Land zuverherrn und villeucht ſich fur Ingolſtat zubelegern. Gnediger Fürſt und Herr dieweil dan ye Ingolſtat ain groſſe Zarg, und wiewol zu der Gegenwer mit Hilf Gottes verſehen, noch dan ſo iſt ain clainer raiſiger Zewg bey uns und werden vil in der nech vor unſern durch ir Ubung wider die ſo uns zufurn und tragen mit Fancknus, Berabung und anderm belaidigt, deshalben wir ains merern rayſigen Zewgs, und darzu ains redlichen, anſchlegigen ernſtlichen geſchickten Hawptmans bey diſer Stat gantz wol bedorften, als wir dan ſolchs mermals an unſern gnedigen Herrn Herzog Wolfgang beſwärlich anbracht, wie dan das durch ſein Gnad an Ewr F. G. auch mochte gelangt ſein, damit man das halten umb die Stat bey uns deſtbas möchte abgetriben und die armen Lewt mit zufurn und tragen zu und von der Stat deſter ſicherer komen und ob er Folck herauf zu Verherung des Lands oder Belegerung der Stat ſchicken, deſterbas widerſtand thon, on in halten, und irm Gwalt vor ſein mochten, auch hin Ewr F. G. Land ſunſt die Gegenwer zu Rettung der armen Lewt deſt bas mochte gebraucht werden bitten wir Ewr F. G. als unſern gnedigen Herrn und Landsfürſten ſolchs gnediglich zubedencken, damit ain merer raiſiger Zewg her verordnt und den alsdan ain redlicher ernſtlicher und anſchlegiger Hawptman verordnt auch Gwalt geben werde wider die Feind zu geburlichen Zeiten in der Gegenwere zehandeln wa aber ſolchs des gerayſigen Zewgs halben nit fug haben, nichtsminder uns mit ainem Hawptman, und darzu nachdem Ingolſtat ain weitte Zarg iſt mit merern Fusfolck zuverſehen, damit wir oder die ſo alſo von oder zu uns wandeln nicht alſo beſchedigt hin und herwider gejagt und gemutwilligt, auch vor Schmach, Schand, Schad und Spot verhut werden, dan uns ſolchs als der Hawptſtat im Oberland, und das alſo gerings umb uns dem Land ſolcher verderblicher Schad, Schand und Spot zugefugt, das wir allain nachdem wir der Stat warten, und die in groſſer acht haben müeſſen, nicht wenden mogen, ganz ſchimpflich iſt, Ewr F. G. wollen auch, wa die Belegerung, wie unſer Furſorg iſt, beſchech, Ewr F. G. Bruder, auch uns gnediglich bedencken und helffen retten wollen wir uns halten als frum Lewt und unſer Leib und Gut nicht ſparn und ſolchs umb Ewr F. G. als unſern gnedigen Herrn und Landsfürſten unterteniglich verdienen, begern des gnediger Antwurt. Datum am Montag nach Willibaldi Anno Domini &c. Quarto.

Ewr F. G.

V. Burgermaiſter und Rat
der Stat Ingolſtat.

Graf

Graf Hannſen von Sunnenbergs tat vor Landshut beſchehen.

ALs *Herr* Gorg *von* Roſenberg *vor* Prawnaw *gelegen, iſt Graf* Hanns *von* Sunnenberg *fur Landshut geruckt, und von Berg hinein auf den Marckt aim Viſcher aim Arm ab, und in das Frawen-Zimer geſchoſſen, daſelbs umb die Wein verderbt und etliche Garten Hewſel auf dem Berg abbrent.*

Hallertaw.

AM Suntag Egidij ſeind ain Viertel Burger bey funfzig Pferden und zweyhundert Knechten in die Hallertaw auszogen, doſelbs bey CCC. Baurn den Baurnbund *genant in Verſamblung geweſen als ſy ir gwar worden ſein ſy widerumb hinderſich zogen.*

Als Herr Heinrich von Rädwitz und ander aus dem Gleger zu Aichach nidergelegt worden ſein.

AN Freytag nach Egidij ſein die Reiter zu Aichach *aus und mit in etlich Herzog* Wolfgangen *zugehörig auf* Rain *zugeritten ſich daſelbs in ain halt verſtoſſen aus Mainung etlich furgeſchickt in das Vich anzeslahen, alſo haben Herr* Heinrich *von* Rädwiz *und etlich Reiter zu* Rain *aus und* Karius *von* Otting *auf ſy geeilt, hat der halt ze frue brochen, genanten Herrn* Hainrichen *und mit im noch ain* Rädwitzer *und ain* Zadwizer *ſelb achtzehent Gefangen gen* Aichach *gefurt, und ſunſt ir vil erſtochen. Dan* Ottinger *als er des Waidwercks gewar worden iſt er hiderſich auf* Rain *gewichen darum Herr* Hainrich *in feltflüchtig und ain Boswicht geſcholten.*

Als zu Landshut groſſe Rüſtung da die Beham für den Wald heraus mit groſſer Macht gezogen und der Mainung geweſen ſein ſich fur Ingolſtat zubelegern nachfolgende Warnung komen iſt.

AN Herrn Bernhartin von Staff Hawptman Burgermaiſter und Rate der Stat Ingolſtat. *Unſer willig fruntlich Dienſt zuvor Edler auch fürſichtigen weyſen, beſunder guter Herr und Frunde. Nachdem wir bericht werden das ſich unſers gnedigen Herrn Veinde zu* Landshut *vaſt ſtercken, und in Willen ſind aber ainen Zug gethon, dieweil wir aber nit wiſſen wo ſy auslenden werden, ſo befelhen wir euch an ſtat unſers Gnedigen Herrn das ir die Stat bey euch deſthas in guter Hut und Acht habet, und den Innwonern darin ernſtlich gebieten laſſet das ſy in guter Hut Rüſtung und Warnung ſeyen, ſo inen verrer aufgeboten und verkunt wurde, alsdan mit irm Harnaſch und Weere geſchickt und berait zeſein, daran tut ir an ſtat unſers gnedigen Herrn unſer Mainung. Datum* Munihen *unter ſeiner Gnaden Secrete an unſer lieben Frawen Tag Nativitatis. Anno Domini &c. Quarto.*

Stathalter und Rete
zu Munichen.

Eingelegter Zettel. *Und ob ſolcher Zug von den Veinden auf* Ingolſtat *zu oder an andere Ort, doſelbſt umb furgenomen wurde des wollet unſern gnedigen Herrn an die Ende ſeines Heerzugs furderlich berichten.* Datum ut ſupra.

Herzog Albrechten darauf umb Beſterckung geſchriben.

GNediger Herr. Ewr Fürſtlichen Gnaden Stathalter zu Munichen *haben uns hewt dato geſchriben wie ſich Ewr Gnad Veind zu Landshut vaſt ſtarcken und in Willen ſein ainen Zug zethon und wiſſen doch nit wa ſy auslenden wollen von Ewr Gnaden wegen begernd uns gerüſt und in guter Warnung zuenthalten, und ob ſolcher Zug auf* Ingolſtat *zu oder ander Ort hierum furgenomen wurd, ſolchs Ewr Gnad furderlich zuberichten &c. dieweil uns aber ſolchs daneben auch und inſunderhait angelangt, das ir Fürnemen ſich hie furzeslahen und Ewr Gnad nicht bey Lande und Ingolſtat ain weite Zarg und vil Folcks zu der Beſezung notturftig iſt, wir auch bey diſer Stat, vorergangner Handlung halb, als Ewr Gnaden wiſſen, nicht wenig Sorg tragen, bitten wir Ewr F. G. untertheniges Vleiß uns hierin gnediglich zubedencken und mit merern Folck ſtercken damit wir wa es bey uns oder in der nehe um uns die Notturft erheiſchet zu Rettung Ewr Gnad Stat und Land auch unſer Eern Leibs und Guts deſter kreftiger ſein und die Gegenwer gebrauchen mochten, wollen wir um Ewr F. G. in aller Gehorſam untertenigs Vleiß williglich verdienen. Datum am Montag nach Nativitatis Mariæ. Anno Domini &c. Quarto.*

Bernhartin *von* Staff *Hawptman*
B. und R. der Stat Ingolſtat.

Dem Swäbiſchen Bund im Feld zu Weert umb etlich Knecht geſchriben.

WOlgeborn, Geſtreng, Veſt, Eerſam, Weys, unſer gar willig gehorſam und fruntlich Dienſt zuvor lieben gnedigen Herrn und Frunde. Uns iſt an heut dato ain Brief, des wir Ew ain Abſchrifft hierin verſchloſſen zuſenden von unſers gnedigen Herrn Herzog Albrechts *Stathaltern zu* Munichen *zukomen, als ir vernemen werdent dieweil uns aber ſolchs daneben auch und inſunderhait angelangt, das ſy ſich hie furslahen wollen und unſer gnediger Herr nit bey Lande, und* Ingolſtat *ain weite Zarg, dariñen nit mer dan beyleuffig LX. Pferd und zweyhundert Knecht ſein, und die Stat vil Volcks zu der Gegenwer noturftig iſt, wir auch bey diſer Stat vor verlaſner Handlung nach ſunder Sorg tragen, bitten* *wir Ewr Fruntſchaft, Gnad, und erſame Lieb uns furderlich vier oder funfhundert Knecht her zuverordnen, damit wir auf unſers gnedigen Herrn Zukunft deſter ſtercker ſein und die Gegenwere wa uns die Notturft betreffen wurd deſt ſtatlicher gebrauchen möchten, wa danne ir ſolcher Knecht mittler Zeit zu Noturft widerumb haben und gebrauchen wollen wir alsdan dieſelben onaufhalten an die Ende Ewrs Begerns widerumb furderlich verordnen, auch ſolchs gegen unſern gnedigen Herrn berumen und unſers Tails nach unſerm Vermögen umb Ewr Fruntſchaft, Gnad und erſame Lieb williglich gehorſam und fruntlich verdienen. Datum am Montag nach Nativitatis Mariæ Anno Domini &c. Quarto.*

Bernhartin Staff *&c.*
B. und R. der Stat Ingolſtat.

Antwurt der von Bund.

DEn Edeln ſtrengen furſichtigen und weyſen Herrn Bernhartin *von* Stawff, *Freyherrn zu* Ernfels, *Hawptman*, Wolfgangen *von* Ahaim, Peter Hofmaiſter *und Burgermaiſter und Rat zu* Ingolſtat *unſern lieben Herrn und guten Frunden embieten wir gemainer Stend des Bunds zu Swaben Hawptlewt Botſchaften und Rätt, yez zu Weerd verſamelt unſern fruntlich willig Dienſt und Grus zuvor. Ewr Schreiben um Schickung etlichs Volcks gegen Ingolſtat jez in zweyen Briefen an uns gelangt haben wir vernomen, und wern Ewr Begern zu wilfarn gantz willig, Es hat aber die Geſtalt das das Heer hie verruckt und mit R. K. M. und unſern gnedigen Herrn Herzog* Albrechten *zu Bairn gegen den Behamen gezogen iſt, und haben wir hie den Befelch, das wir alles Folck, ſo wir uber bloſſe Beſazung hie zu Weerd uberkomen, K. M. auf ir Anzaigen auch zuſenden ſollen inmaß wie jezt zu zweyenmalen nacheinander auf K. M. ernſtlich und hizig Erſuchen Folck zu Roß und Fuß nachgeſchickt, und auf diſe Stund bloſſe Beſatzung nit hie haben, ſolchs alles wolten wir euch guter Mainung nit verhalten, dan unſers gnedigen Herrn Herzog* Albrecht *und der ſeinen Nutz und Beſts zefurdern, auch euch fruntlichen guten Willen Lieb und Dienſt zubeweyſen ſein wir allzeit willig. Datum Mitwuchen nach Nativitatis Mariæ Anno &c. Quarto.*

Als die Königlich Majeſtet zu Weerd aus und Herzog Albrecht mit Iro Majeſtet gezogen, und der Mainung geweſen ſein die Beham aus dem Land zeslahen.

ANn Mitwuchen vor Nativitatis Mariæ iſt unſer Herr Konig und Herzog Albrecht *mit acht hundert Pferden und viertauſent ze Fus, zu Weerd aus, wie dan die nechſten Brief davor auch anzaigen auf die Stat* Weiſſenburg *und von dannen gen* Regensburg *zugezogen, iſt Marggraf* Fridrich *mit zweien ſeinen Sunen auch Herzog* Erick *von* Brawnſchweick *und die von* Nurnberg *zu in geſtoſſen, der Mainung die Beham, ſo dozemal ſich für* Sulzbach *ſchlahen wolten haimzepringen oder gar ze tod slahen und als alſo die Koniglich Majeſtet mit Herescraft gen* Regensburg *komen, hat die Craft und Macht K. M. glücklich und ſiglich wider die Ketzer und Beham aus der Gnad Gottes uberwunden, wie hernach gehort wurd.*

Der Koniglichen Majeſtet und Herzog Albrechts mit ſampt andern Fürſten Herrn und Stetten loblich überwindung der Ketzer und Beham vor Schonberg bey Regensburg.

ANno Domini &c. Quarto, am Pfintztag nach Nativitatis Mariæ iſt geweſen der zwelft Tag des Monats Septembris um zwelfte Stund im Tag als die K. M. ze Morgens nachdem ir Majeſtet zum Hof zu Regensburg *übernacht mit dem Heer gelegen weg ziehen und die Beham slahen wolt, het ir Majeſtet Herrn* Sigmunden *von* Rorbach *Hawptman zu* Regensburg *befolhen in allen Kirchen ze leitten und loblich Proceſſion und Creuz-Geng zehalten und alſo bey ainer viertel Mail gehalten, und als ir Majeſtet das gros Geleit gehört, het ir Majeſtet geſagt:* Nun helff uns Gott, wir haben Furbitter. *und auf das ſich ye mer und mer zu dem Sloß* Schonberg, *dabey die Ketzer und Beham drew Wagenburg beſloſſen, genehet, das Feld darauf die Beham gelegen haist das* Hafenreuter *Feld, und iſt bey ainer Meil Wegs von* Regensburg *gelegen, und iſt dozemal des Slos* Schonbergs *Pfleger geweſt und zu* Hailsberg Michel Zenger *zum* Liechtenwald, *dem haben ſy an der Mitwuchen ze Nacht den Vorhof Sloß eingenomen, und die Prucken abbrent und dieſelben Nacht Herr* Jenabit *mit im taggelaiſt das Schlos uberzegeben, das er aber nit thon wollen und in vom Slos getriben. Auf ſolchs hat die K. M. den verlorn Hauffen mit Geſchos auf ſy geſchickt, die dy Beham abgetriben, etlich Karnbüchſen genomen dieſelben widerum geladen und in ſy gericht. Als ſolchs die K. M. geſehen haben ir Majeſtet mit ſampt den Fürſten und Folck in ſy geſprengt ſunderlich ir Majeſtet,* Brandenburg, Brawnſchweig *und Herzog* Albrecht *onerzittert und ains beherzten Gemuts mit ſampt Rayſigen und Fusvolck ir ſechzehenhundert und XX. Gezelter Kriegsman ſo auf ir Seiten, erslagen und in der Wuchen vor Oculi in der Vaſten in neun Gruben begraben und eingezelt worden ſein und bey ſibenhundert Gefangen, die Ir Konigliche Majeſtt nachmals ledig gelaſſen und auf widerſtellen betagt und alſo die drew Wagenburg gewaltiglich eingenomen, und bey zweyhundert Wegen gewunnen, in ſolchen Anlaff hat auf der Koniglichen Majeſtet Seiten Schaden genomen Herzog* Erick *von* Braunſweig, *iſt durch ain Arm geſchoſſen und ein Schenckel ge-*

ſtochen, Herr Georg Schenck von Newdegk der Rubetz Koniglicher Majeſtet Turhuter, und ir Majeſtet Schenck ſind all drew, ſunſt ir wenig tod beliben.

Herzog Albrechts Ausſchreiben der Beham Slacht vor Schönberg.

VOn Gottes Gnaden Albrecht Herzog in obern und nidern Bairn.

Unſern Grus zuvor Edler lieber getrewer. Wir haben dein Schreiben uns yez geton, vernomen und verkunden dir das die R. K. M. wir unſer lieber Obeim Herzog Erick von Braunſweig, Herr Fridrich Marggraf zu Brandenburg und ſein zwen Sun Caſimir und Gorg an hewt dato in der zwelften Or Mittags mit R. K. M. unſern und des Bunds Rayſigen und Fusknechten die Beham der ongeverlich ob den drew tauſent Man ſtarck geweſen ſind, ſo uns unſer Land auf dem Nordgaw beſchedigt und zum tail verbrennt haben oberhalb Regensburg bey dem Schloß Schonberg mit der Hilf Gottes erraicht und geslagen. Nemblich ſo ſeind aus obgenanter Anzal der Beham ob ſechzehenhundert auf der Walſtat tod beliben, bey den ſiben hundert gefangen, die andern ſind uns flüchtig entrunnen. Wir haben in auch ir Wagenburg der bey den drewhundert Wegen mit Hab und Plunder wol gefast geweſen ſind, abgewunnen und ſy dermaſſen abgefertigt das wir uns verſehen ſy ſolten uns furo Hochmuts vertragen diſem unſern Brief wölleſt ainem Rat unſer Stat Ingolſtat horn laſſen des wiſſen ze haben. Du magſt auch wa not iſt auf dein Schreiben aus unſern Gericht Foburg Lewt zu dir fordern und nemen. Datum in Eyl zu Regenſpurg an Pfintztag nach Nativitatis Mariæ. Anno MDIIII. in der neunten Or vor Mitternacht.

An Herrn Bernhartin von Stawff Hawptman zu Ingolſtat.

Als man Lobgeſang von der Behmiſchen Slacht gehalten und Herrn Georgen Schencken und ander ſo umkomen ſein im Cloſter beſungen hat.

AM Suntag iſt im Cloſter verkunt, nachdem unſer allergnedigiſter Herr Maximilian Römiſcher Konig, unſer gnediger Herr Herzog Albrecht, mit ſambt andern Fürſten Herrn und Mithelffern gegen den Behamen und Ketzern, die ſich das Hailig Romiſch Reich und loblich Haws Bairn zubeſchedigen unterſtanden, aus der Hilf des allmechtigen Gotes obgeſigt haben ain Lobgeſang gehalten und am Montag darnach ain erſamer Rat Herrn Georgen Schencken von Neydegk und ander Edel und Unedel ſo in ſolcher Schlacht aus iren Ritterlichen Woltaten umbkomen ſein Eerlich beſungen, auch all Glocken in der Stat gelewt.

Ain Gebotsbrief den von Freyſing nichts zugeen zulaſſen.

VOn Gottes Gnaden Albrecht Herzog in ober und nider Bairn. Unſern Grus zuvor Edler Erſamen und weyſen lieben getrewen. Wir ſeind glaublich bericht, als dan offenbar am Tag ligt das unſer Feinde in der Stat zu Freiſing teglichs aus und ein reiten, und ine bey den Wirten doſelbs die Liferung Trinckens und Eſſens, auch ander Noturft geben und mitgetailt auch inen ſolchs von den von Freyſing von dann gar gen Landshut geſchickt und zugebracht wirdet, unangeſehen der R. K. M. Acht und Aberacht, auch ſeiner Gnaden Declaration darüber ausgangen, dardurch ſich dan dieſelben von Freyſing mit ſolcher irer offenlichen Handlung der R. K. M. und iren ausgegangen Mandaten ungehorſam, auch berürter ausgangen Acht und Aberacht und der Penne darinnen begrifen ganz tailhaftig machen damit aber den Feinden ſolcher Furſchub und Zugang der Liferung und ander Notturft bey den gedachten von Freiſing nit geſtatt ſunder furkomen werde, haben wir in unſer Stat Munichen auch in andern unſern Herrſchaften und Gebietten ernſtlich gebieten laſſen denn von Freyſing aus berürter unſer Stat und denſelben unſern Herrſchaften weder Wain, Getraid, noch ander eſſende Pfenwart, Tuch, Gewand, noch ichts anders zugeen zelaſſen, wolten wir euch nit verhalten, ernſtlich mit euch ſchaffent in unſer Stat bey euch auch auſſerthalb in dem Landgericht ernſtlich gebieten zulaſſen, den von Freyſing kainen Wein, Getraid, Speis, Tuch, Gewand, noch ander Notturft zukaufen zugeſtatten noch inen bey euch durch oder zugen zulaſſen, ſunder wo ſy daruber betreten wurden, des ir dan aigentlich Kuntſchaft und Aufſehen haben und beſteilen ſollet, ſy damit nider ze werfen und inen ſolch Liferung und anders zunemen, damit unſer Veind durch ſolchen Zugang durch Freyſing nit geſterckt werden, daran tut ir unſer ernſtlich Mainung, Haiſſen und Wolgefallen des wir uns auch alſo gentzlich zu Ew verlaſſen und in Gnaden erkennen wollen. Datum Schwabiſchen Weerd an Montag nach Egidii anno &c. Quarto.

Den Edlen Veſten, auch Erſamen weyſen unſern lieben getrewen Bernhartin von Stawff Herrn zu Ernfels unſerm Pfleger, auch Wolff von Ahaim unſerm Hofmaiſter Ritter auch Burgermaiſter und Rate unſer Stat zu Ingolſtat.

Sibenburg.

AM Erichtag vor Exaltationis Crucis haben ſich etlich Beham unterſtanden von Landshut aus Sibenburg ze plundern, als aber Thoman Löffelholtz Hawptman zu Abnſperg und der Zener Pfleger zu der Newſtat mit ſampt der Nachbarſchaft ſolchs gewar worden, haben ſy ir zehen erſtochen, vier gefangen und ſeind in die andern entrunen.

Als Fraw Eliſabeth von Bairn mit Tod abgangen iſt.

AN Freytag des Hailigen Creuz Abend Exaltationis iſt Fraw Eliſabeth *Herzog* Rupprechts *ſeligen verlaſne Witib, und davor ainer ir Sün auch mit Tode abgangen.*

Als Wisbeck herdishalb das Gew verprent und prantgeſchazt haben.

AN Sant Matheus Tag zu Nacht ſeind von Amberg *aus bey ain tauſent Pferden und zwaihundert Knechten darunter bey zweyhundert Raizen gen* Haydeck *und am Montag herüber gen* Newburg *komen, und an Erichtag Sant Ruprechts Tag darnach ſeind ſy frw in das Gew herabzogen, erſtlich prent* Lenting, *darnach* Tomling, Deiſſing, Erlach, Zagelham, Moring, Meining, Aw, Strashauſen, Betling *und* Talwaid, *darzu* Keſching, Gamersham *und* Oting *prantgeſchazt und etlich gefangen, und allen Plunder und das Vich auf* Newburg *zutriben und gefürt und alſo unerbermlich und unchriſtenlich wie dan die Behmiſchen Ketzer der dan der merer Tail geweſt iſt, zethon pflegen, den gantzen Tag tyraniſiert und gewut, bis ſy die Nacht abgetriben hat, wie dan ſolchs Herzog* Albrechten *gen* Munichen, *da Königliche Majeſtet gelegen, zugeſchriben iſt.*

Von des Gews wegen als das verprent iſt.

An Herzog Albrechten.

DUrchleuchtiger &c. gnediger Herr. Unſer unterthenig gehorſam willig Dienſt zuvor &c. an hewt frw ſeind aus Newburg bey ain tauſent Pferden und etlich ze Fus herab in das Gew *auf* Lenting *zuzogen daſelb und darzu* Erlach, Tömling, Strashawſen, Talwaid, Meining, Aw, Möring, Zagelham *und* Deyſing *verprennt, das wir Mangelhalben Gerayſiger und Fusknecht zuſehen müſſen, und nit wenden mugen, haben ſy darzu plundert und als ir Vich gen* Newburg *triben, und alſo den ganzen Tag bis ſy die Nacht abgetriben Ewr Fürſtlich Gnad unuberwintlichen Schaden zugefugt, wiſſen nit ob ſy da in der Art benachten, dan zu beſorgen das ſy damit nit aufhorn, ſonder Ewr F. Gnaden weiter Schaden zufugen werden, uns langt auch glaplich daneben an das mer Folcks ze Roß und Fuß aus Landshut heraus ziech. Das haben wir Ewr F. Gnaden aus ſchuldiger Pflicht getrewer Mainung nicht verhalten wollen, untertheniglich bittend und gemaine Stat in diſen ſweren Lewffen gnediglich befolhen haben. Datum Eilends am Erichtag nach Mathey Apoſtoli gants ſpat. Anno &c. Quarto.*

Unterthenig B. und R. der Stat Ingolſtat.

Prantſchazung im Lantgericht Reichartzhoven.

AN Sant Michels Abend ſeind die Dorffer im Gericht Reichartzhoven durch die Pfalnzgraviſchen *prantgeſchazt, das alſo ſo gehandelt, Herzog* Albrechten *zugeſchriben iſt, dan man ſich dozemal ains gewaltigen Zugs zu Verderbung Landen und Lewt beſorget.*

In eadem die, *haben ſy prennt das Wiltbad* Gogging *und was Dörffer darumb gelegen ſein.*

Als die von Newburg etlich aus irm Gleger vor der Sunder-Brucken Wagenlewt und Kerrn hingenöt haben.

AM Suntag vor Franciſci haben die Pfalnzgraviſchen *XVIII. Wägen Wein, die ain Wagenburg beſchloſſen durch XXV. Pferd gen* Newburg *benötigt, darzu drew Kerrn mit Prot und ain Karn mit Melh, das alles auf zwaytauſent Guldin wert geſchezt, und haben bey hundert Pferden ob in gehalten, deshalben die Gerayſigen und Fusknecht zu Ingolſtat nichts ſchaffen mogen, und ſein aus den ſelben fünf Furman von den Wegen mit irn Roßn entritten, haben ſy den Feſſern die Boden ausgeſchlagen.*

Als ſy umb Reichartzhoven etliche Dörffer prent und Graf Andreſen von Sunnenberg mit etlichen Graven und Herrn zu Geiſenfeld gefangen haben.

AM Erichtag vor Franciſci als Herr Georg Wisbeck *mit ainem rayſigen Zewg und etlichen Fusfolck von* Newburg *herab komen, ſein ſy auf* Reichartzhoven *zuzogen, und an Pfleger* Micheln Riederer *daſelbs begert, inen das Schloß zu offen, das er aber ſeiner gethonen Pflicht nach nit thon, ſunder da als ain frumer ſterben und geneſen wollen, haben ſy doſelbs auf Geyſenfeld zu vil Dörffer verprent, und gleich zu Abends als Graf* Andres *von* Sunnenberg *doſelbs auf* Foburg *zu reiten wollen, iſt ee auch ain Graf von* Boſing, *Herr* Bernhart *von* Seywoltsdorf, *ſunſt zwen Ritter mit LXIII. Pferden gen* Geyſenfeld *hinein getrungen worden, daſelbſt ſy gefangen und den Marckt umb ain tauſint Guldin prantgeſchazt worden, und iſt alſo der* Ketz *Wagenmaiſter mit etlichen Wägen Schweizern und Landsknechten gen* Foburg *komen, haben ſy betagt, ſich am Sampstag darnach gen Landshut ze ſtellen, als ſy dan geton. Eben in diſer Aufrur hat ain Baurnknecht zwen Pfalzgräviſch Gerayſig bey ainer Ainöd, ſo von Roſſen komen ſein, zu tod geſchlagen.*

Als Herr Georg Wisbeck vor den Grünwalt prent und auch vor Munichen daſelbs mit ainer Slangen in die Stat geſchoſſen hat.

* in Cod.

AM Freitag vor Send. * haben Herr Georg Wisbeck das Iſertal und vor dem Grunenwald bis gen Munichen an die Stat prent und mit ainer Slangen in die Stat geſchoſſen und das Vich daſelbs angeſchlagen, und auf Swaben das Schlos zuzogen, als aber der Zewg langſam hernach komen, ſein die Inhaber des Schlos herausgeloffen, inen ain groſſe Carthon daran XIII. Pferd gangen, darzu zehen Zenten Pulver, und ain Wagen mit Buchſenſtainen und zwen Wagen mit Plunder genomen und alſo ſchantlich von danen zogen.

Es iſt auch dazemal aus dem Sloß Swaben geſchoſſen worden, Albrecht von Landenberg, obriſter Hawptman über ir Fusfolck und gefangen Graf Wilhalm von Hennenbergs Buchſenmaiſter und gen Munichen gefurt.

Als Konigliche Majeſtet Slos und Stat Kopfſtain gewunen, und etlich doſelbs mit dem Swert umb ir Handlung gericht hat.

AM Samſtag vor Send. als die K. M. die Stat Kufſtain zum Sturm beſchaffen, und die ſturmen wollen, iſt ain Anſtand des Kriegs gemacht und als aber K. M. die Stat erobert haben ſy all zugeſagt von danen zu ziehen, das ſy aber nicht gehalten ſunder zu dem Hannſen Bentzenawer hinauf in das Slos geloffen, der ſich dan vormals gegen K. M. verſchriben, und ſunſt daneben verreteriſch gehalten hat, daneben auch K. M. ſchmahliche Wort zugeredt, darumb K. M. erzurnt und vil groſſes Geſchüz auf dem In fur Kufſtain bracht, Ain Buchs haist Burlabaws, die ſchos zu allen Orten aus. Die ander Weck auf von Oeſterreich, der find man nit bald irn gleich, und hat alſo das Slos uber den In erſchoſſen, das ſy kain pleipliche Stat haben mogen, und ſein am Pfintztag nach Galli auf Glück heraus und den Feinden an die Hand gangen, ſy alſo in ain Baurnhaws gefurt, doſelbs ſy gebeicht, und alſo Hannſen Bentzenawer, ain Turrigel, Bamolt, den Richter doſelbſt ain Trawtenberger und zu ſampt in noch XI. mit dem Swert gericht und der ſechzehent iſt ain Beham geweſen, hat ſich ſo vaſt gewert, das in die Knecht haben müſſen uber ain Stangen werfen wie ain Pferd, und im alſo mer dan ain Straich geben, bis er in gericht, alſo hat es ſich ſolang verzogen bis die andern durch Herzog Erick von Braunſchweig ſein erbetten worden der XXIII. geweſen ſein, wiewol K. M. vormals geboten het, welcher fur ſy het dem wolt er ains an ſein Wang geben, das erfüllet ir Majeſtet mit den Wercken und ſlug Herzogen von Braunſweig an ſein Wang.

Antwurt von den Fürſten Räten und Hofgeſind Koniglicher Majeſtet den Hawpt - Lewten und Geſinde zu Landshut von des Bentzenawers wegen, gegeben.

WIr R. K. M. unſers allergnedigſten Herrn Fürſten, Rätt, Hofgeſind, und Diener, haben Ewer Schreiben das da ſtet an Konigliche Majeſtet auch unſers lieben Oheims und gnedigen Herrn Herzogs Albrechten von Bairn Helffer vernomen, und wiewol uns, nachdem der Artickel ſtet an die Helffer nit geburt, daſſelb Ewr Schreiben aufzubrechen, aus Urſachen das wir alle in Ir K. M. und deſſelben Herzog Albrechts Dienſte ſein, ſo haben wir doch auf ſundern Befelch K. M. und Herzog Albrechts das aufgebrochen und darin befunden, das Ewr Obriſten in demſelben Brief K. M. ſchmähen wollen, als ob Ir K. M. den Krieg anderſt, dan in teutſcher Nation von Römiſchen Kayſern und Kungen Fürſten, Graven, Freyen, Herrn, Rittern und Knechten herkomen were furn und furnemen ſolle, nun iſt meniglich Wiſſen das in vil hundert Jaren nie erhört iſt, das kain Teutſcher gegen ſeinen Römiſchen Kong und Oberherrn gekriegt hab, dan ir, dardurch ir ſein K. M. auch die gantz teutſch Nation in all ander frembd Gezung und Nation zu groſſen Spot und Nachred bringt, und ob K. M. euch andern Teutſchen, ſo hernachmals in das Hailig Reich komen oder ir Müter niemals erzogen haben zu ainem Beyſpiel und Spiegel, weiter dan Kriegsrecht iſt ſtraffet wer kain wunder nachdem Krieg in der Welt manicherlay und vor tauſent Jarn geweſen ſein. Aber damit ir mugt wiſſen wie ir den Krieg, wider Gott, alle Billigkait und Recht auch wider aller Menſchen Chriſten Türckiſch, Haidniſch Natur und Geſez furn, ſo gibt kain Geſez nach, die ye in der Welt von Adams Zeiten geweſen ſein, das der Unterſeß ſeinen Oberherrn und ſeinem Gericht ungehorſam und Selbsrichter und Urtailer ſein ſolle, alsdan yez Ewr Hawptlewt und Regierer das unterſteen und ir inen das verhelffet, und das ir weiter Grund der Sachen mercket wie unrecht dieſelben thon den jungen unſchuldigen wayſen Herzog Rupprechts Sunen, auch wie ſy Pfalnzgrav Philippſen und denſelben Herzog Rupprechten jämerlich verfurt haben wollen wir euch nit verhalten und hat die Geſtalt: Als weyland Herzog Georg von Bayrn mit tod abgangen iſt, hat K. M. unſern lieben Oheim und gnedigen Herrn Herzog Albrechten und Herzog Wolffgangen von Bairn Gebrüdern, deſſelben Herzog Georgen verlaſſen Land und Lewt als den nechſt geſippten Swertlebens Erben zuleben gnediglich verliben und wie wol derſelb Herzog Rupprecht zu den Leben nit ſunder Fordrung gehabt, ſunder allain zu den Aigentumb, und K. M. bayden Partheyen ain Rechtag fur ſein Majeſtet angeſezt, ſo haben doch ſeine Hawptlewt und ander ine bewegt, das er ſolchs Recht Tage oder ander gutlicher Handlung darumb im ir K. M. hoch angeſtrengt, nit erwartet ſunder in anhangenter Citation uber K. M. Mandat und Gebots-Brief deshalben an in ausgangen wider ir Majeſtet Lantfriden und ſein aigen Verſchreibung, auch uberdas K. M. dieſelb Landſchaft in ir Majeſtet und des Reichs Verſpruch Schuz und Schirm genomen, hat ſich in das gemelt K. M. und des Reichs Lehen eingetrungen etlich Slos Stet und Flecken mit Gewalt und Traw erobert und in ſein Gehorſam gebracht, und die von Regiment mit Gwalt austriben, etlich der K. M. zugehorigen erslagen und etlich genotigt das ſy inen bis auf diſen Tag haben dienen muſſen und ſich an ſolchen nit erſettigen laſſen, ſunder nachmals über K. M. rechtlich geſprochen Urtailen und Erkantnus in ſolchem Mutwillen aigem Furnemen verharret und K. M. und dem Hailigen Reich ir Aigentum zu ſchmelern und zu entziehen unterſtanden und ir K. M. und Hochait, damit ſwerlichen verlezt, darumb im K. M. mit ſampt ſeinen Hawptlewten Helffern, Helffershelffern Verwanten und Anhangern in ir Majeſtet und des Reichs Acht und Aberacht und ander mercklich Straffen Penen und Büſſen, gemains geſchriben Rechten, der guldin Bull, Kuniglicher Reformation und K. M. und des Reichs aufgerichten Landfriden, erkent, declarirt und verkunt hat, deshalben wir als gehorſamen ſeiner Majeſtet Diener, und des Reichs Unterthonen ſchuldig und pflichtig ſein, Ir K. M. Hilf und Beyſtand zethon und die Urtel helfen zu volziehen und wiewol der ſelb Pfalnzgrav Philips ſovil bewegt worden iſt, das er ſich widerumb in K. M. Gnad und Gehorſam mit guten Rat ergeben hat ſo wollen doch Ewr Obrer ſolchs nit thun, ſunder unterſten den Krieg alſo fur und fur wider Gott und alle Billichait und Recht ze furn und die jungen Fürſten Herzog Rupprechts Sun zuverderben, und ſich der Gerhabſchaft derſelben anzunemen, uber das ſy dem nit gmes ſind, auch inen von Gott und der Welt nit geburt, noch zuſtet, dann allain das ſy ſich gwaltiglich zu irm aigen Nutz darein tringen und K. M. als Romiſchen Kong und Obriſten und den genanten Pfalnzgraf Philipſen als irm Anherrn und rechten naturlichen Furmunder und andern irn nechſten geſipten Frunden der dann mercklich und treffenlich Kung, Churfürſten, Fürſten, des Hailigen Reichs ſein unpillicher Weis unterſten vorzuhalten und dem Unrechten zu helffen. Als aber ir anzaigt das K. M. etlich unverſchult und on all redlich Urſachen enthalten hab laſſen, achten wir das ir damit mainet Hannſen Bentznawer und ſein Geſelſchaft, mit dem hat es die Geſtalt, das derſelb Bentznawer ſein Glubt Brief und Sigil gegen Ir Majeſtet vergeſſen und ſich verräterlich gehalten hat, ſo iſt auch ſein Geſelſchaft uber das ſy K. M. zugehorigen in Eroberung der Stat Kufſtain zugeſagt haben von danen zuziehen, zu demſelben Bentznawer hinauf in das Sloß geloffen, ime ſeins unpillichen Furnemen uber ir zuſagen verholffen, und darzu K. M. Perſon etliche ſmeliche verachtliche Worte nachgeredt, darumb ſy K. M. auſſer billichen Urſachen dermaſſen geſtraft hat, auch ſolchs bey ir Majeſtet ſelbſt und ſunſt in Rat nit anders finden kunden, ſolchs alles walten wir Euch unverkunt nit laſſen, damit ir des ain Wiſſen haben, und begern demnach an euch, ir wollent uns hinfiro dergleichen Schreiben vertragen, dan wir uns in dem und andern dermaſſen halten wollen als Erlichen, Tewren Fürſten, Graven, Freyen, Herrn Rittern und Knechten wolgeburt und zuſtet und möchten wol leyden das Ewr yeder ſein Eer Glimpf und Gwiſſen bedenckt und das ir weiter wider K. M. das Gotlich Recht und das Hailig Reich nit handelten und das frembd Gezung in teutſche Land fürten und als den unrechten Hilf tetten. Geben zu Drosberg unter unſer Rudolfs Furſtens zu Anhalt, Sigmunds Grafen zu Lupfen, Lenharten Herrn zu Fels, Reinbrechten von Reichenberg Ritter und Georgen von Sensham Botſchaften verſigelt am andern Tag Novembris Anno &c. Quarto.

Pfaltzgraf Philips Curfurſts cleglich Schreiben und Begern an Konigliche Majeſtet ausgangen.

Allerdurchleuchtigiſter Fürſt, Romiſcher Kunig allergnedigiſter Herr, Ewr K. M. ſind mein unterthenig gehorſam willig Dienſt allen Zeiten zuvor allergnedigiſter Herr. In verſchiner Zeit als ſich allerhand Fürnemen mir zu Ungnaden von Ewr K. M. erzaigten und mich bedeucht das ich von mein Misgönnern gegen Ewr K. M. verkerlich und in inguten dargetragen, und dieſelb Ewr K. M. wider mich in Ungnaden bewegt worden wer, hab ich, als dem ſolchs am höchſten angelegen auch gar ungern verdacht ſein wolt, Ungnad verwürckt zuhaben Ewr K. M. unterteniglich geſchriben und gebetten mich gnadiglich zu Verhör und Verantwurtung kumen zulaſſen, ſo wirdet aber über ſolchs gegen mir mit ungnedigen Mandaten und ſwären Beſchedigung alles in Namen und Anzaig als Ewr K. M. Befelch furgedruckt, deshalb ich bevorab auch ſo mir von Ewr K. M. kain Antwurt widerfaren iſt zubeſorgen die ſelb mein Schrifft Ewr K. M. verhalten und nit furbracht worden ſey, dan nachdem ich bisher in allen meinen anligenten Sachen nit clain Hofnung zu Ewr K. M. als meinen allergnedigiſten Herrn und Kung mich bey Billichkait zuhalten und niemand vergwaltigen zelaſſen gehabt und noch hab, auch mich bisher aufs höchſt gefiſſen Ewr K. M. meins Vermugens gehorſam getrew willig Dienſt zuerzeigen und annemens Gefallens zu beweiſen, nit allain in des Heiligen Reichs, ſunder auch Ewr K. M. ſelbs aigen Sachen, wie mir nit zweivelt Ewr K. M. in gnediger Gedechtnus unvergeſſen hab, ſo bin ich ye nochmals der Zuverſicht und untertenigen Vertrawens, Ewr K. M. ſolte gedachte mein Gſchrift wo anderſt dieſelb Ewr K. M. zukomen wer, aus Gnaden ermeſſen und mich zu Verhor und Verantwurtung zuvor und ee ich ſolcher maſſen mit beſwärd und Beſchedigung beläſtigt worden were, komen laſſen haben, ſo ich nit aus ſolchen ſwären Furnemen, ſogegen mir aus Befelch Ewr K. M. ſwarlich und hoch, doch anderſt dan ſich in Grund der Warhait erfinden wurt, dargeben worden ſein mag. Iſt mir daſſelb ſo vil ich mich unſchuldiger Ways ſovil mer beſwärlicher und erſchrockenlicker das ich als Ewr K. M. und des Hailigen Reichs gehorſamer Curfürſt unverhort, unverantwurt unbetädingt, auch uber das ich mich in meiner fordern Schrift an Ewr K. M. ausgangen oder nach laut des H. Reichs Ordnung, auch fur mein mit Curfürſten und an ander geburlich Ende erboten hab, und des noch erbütig bin, alſo ſwarlich an Landen und Lewten mit Brand, Verherung und in vil ander beſwärlich Weg ſoll angefochten und an meinen Fürſtlichen Stand und Weſen, der dan zum H. Reich geordnt und gewidmt, verlezt worden, wil ye getrawen es ſol Ewr K. M. Will oder Mainung nit ſein, ſunder das mir und meine Misgönner und Widerwertigen ſolchs in vorgender meiner und der Pfalnz Wolfart anrichten und ſtifften, dan ich wais mich von Gnaden des Allmächtigen mit dem ich auch in Erfindung der Warhait mich des bezeug frey wider Ewr K. M. zu der oder des H. Reichs Beleidigung oder Beſwärde, nie icht gehandelt ſunder zu aller gehorſamen Unterthenigkait und Gefallen gen Ewr K. M. yemals geſliſſen haben, und wa ich etwar in Ewr K. M. Misfallen oder Verdruslichait ye gemerckt oder Ewr K. M. nur daſſelb zuentboten, diß oder jens zethon oder zulaſſen angezaigt hett, ſolte Zweivels on Ewr K. M. mein gefelgig Gehorſam wol geſpurt haben, des untertenigen Gemuts und Willens ich noch bin und ſein will, ſo nun das wie angezaigt die Warhait und mich auf heutigen Tag nicht erinnern kan, warumb ich ſolch ſwär Ungnad ſoll verwurckt, auch bis noch von Ewr K. M. und meniglichen unbetädingt, unerſucht und unerfordert bliben, und doch kains andern Gemuts oder Willens bin, dan mich Ewr K. M. und des H. Reichs gehorſam zehalten, ſo ker ich abermals zuflüchtiglich zu Ewr K. M. untertheniger Zuverſicht auf Hofnung Gnad und Milderung zefinden mit aller Untertenigkait gehorſamblich bittend Ewr K. M. ob die Ungnad gegen mir gefaſſet het, dieſelb gnediglich abzeſtellen, mich zu Verhor und Verantwurtung gnediglich kumen auch nit mer beweyſen laſſen ſolch ſwär Mandaten, ſo iezo ſunderlich der Landvogtey halb mit der von Ewr K. M. wie die gut wiſſen tregt, ſonder gnediglich verrer dan mein Eltern ye geweſt ſind, verſehen bin. Die mir aber jez und in Namen Ewr K. M. in Schein angezeigter doch unverdienter Ungnad abzetringen underſtanden wird, verhanden, gnediglich abſchaffen auch ſolchen Krieg und Feltleger ſo mir beſwärlich obligt, abwenden, damit ich nit alſo von meinen Fürſtlichen Weſen zu Verminderung des H. Reichs Stand vertrungen und beſchedigt, bin ich ongezweivelt Ewr K. M. ſol und werd ab meiner Verantwurtung und Entſchuldigung die ich wan es Ewr K. M. gefallig iſt zethun erbütig bin, nit allain Gefallen und Gnügen haben, ſunder dabey abnemen werde das ſolch Fürnemen gegen mir unverſchult, auch unbillich geübt worden auch ſich in dem gegen mir, und meinen Kinden den dis Furnemen wie Ewr K. M. ermeſſen mag zu Schaden und Nachtail auch Abgang irs Fürſtlichen Auskomens raichet, mit Gnaden, der ich mich ye verhoffen wil beweyſen und bedencken und achten, und darfur haben das mein Herz und Gemüt nie anderſt geweſt und noch nit iſt dan Ewr K. M. alles mit Darſtreckung alles Vermugen gehorſame Wilfarung und Gefallen zuerzaigen, auch das zethun meine Sün, ſo junge angend Fürſten ſind, die als ich hoff, Ewr K. M. und dem H. Reich mit irn Dienſten und gehorſam Nutz und erſprieslich ſein ſollen, vätterlich und getrewlich daran weyſen will, wiewol mir als ich verſtee, doch zugemeſſen wurd, als ſolt ich mein Sun Rupprechten daran geſtifft haben Ewr K. M. widerwärtig und ungefolgig zeſein, des ſich doch mit Warhait nimer erfinden ſoll, das alles ich hoff mer zugenieſſen dan zuentgelten, hierauf gnedig Antwurt von Ewr K. M. die allmechtiger in glückſeliger Wolfart lang aufenthalt, der ich mich auch untertheniglich befilch gewartent. Datum Haidelberg auf Sampstag Petri und Pauli. Anno &c. Quarto.

Philips von Gots Gnaden Pfalnzgrave
bey Rein, Herzog in Bairn, des
heiligen Romiſchen Reichs Ertztruchſes und Curfürſt.

Als durch den Hawptman und ain Rat mit beden Pfarren von etlicher ir Helffer wegen ſo die Gemain wider die Gerechtigkait Herzog Albrechts geſterckt haben, gehandelt worden iſt.

AN Mitwuchen Galli ſeind Doctor Johann von Adorf Pfarrer zu unſer lieben Frawen und Maiſter Michel Schaz Vicari zu Sant Morizen durch Herrn Bernhartin von Staff Hawptman und ain Rat erfordert worden, Inen Anfangs der Fürſten Gerechtigkait und alle Handlung ſeid Herzog Georgen Abgang entdeckt, und ſunderlich wie ſy mermalen darob und daran zeſein gebetten wern mit irn Helffern zu reden das ſy die Gerechtigkait des Fürſten furdern und nicht verhindern wolten, das aber bisher nicht von in allen vermerckt, ſundern als man iez ain Proceſſion gehalten, wer Herr Hanns Helffer in der obern Pfarr im Spital aufgeſtanden, was er da gebredigt hette man wol gehört. Darauf mit Doctor Adorffen geredt im von Dienſt und auſſer der Stat zethon, dan wa er ainicherlay Aufrür in der Gemain ſtifften wurd mochte der Zulaſſ ſo bald über die Gaiſtlichen als über die Weltlichen gelait werden. Das ſy alſo gütlich verantwurt und zugeſagt haben darob zeſein damit die Helffer furbas ſolchs vermeiden ſolten, darauf auch Doctor Adorf ſein Helffer geurlabt und von Stund an aus der Stat geſchaft.

Als die Pfalnzgräviſchen den von Ingolſtat das Schmalvich genomen und in ain Nebel vor Hardertor ain Wagen mit Stro anzünt haben.

AM Erichtag vor undecim millium virginum haben die Hawptleut zu Ingolſtat des Fewrers Schächel abgehauen, und herein zum Schlos gefürt, und ſeind dieſelben Nacht bey hundert Pferden gen Newburg komen, und am Pfinztag darnach gen Landshut zugeritten, und am Samſtag vor Simonis & Judæ wider herauf zogen, deſſelben Tags hat ain raiſiger Zeug in Birckach gehalten und bey funfzig Pferden in ain Nebel bis zu Sant Lenhart geriten, etlich geriten fur das heilig Creuz herein, und vor Hardertor zu nechſt haben ſy ain Wagen mit Stro anzünt, die Roß ausgeſezt und bey zweyhundert Schmalvichs weggetriben, deſſelbend Abend ſeind komen Würzburgiſch bey CLXX. Pferden und von Haideck etlich Ratzen, und wider gen Haydeck geritten.

Umb Herzog Georgen Silbergeſchirr ſo die Hawptlewt verkaft haben.

DIe Hawptleut zu Landshut haben gen Salzburg verkauft Silbergeſchirr und Clainet umb XXIIII. M. Guldin, und dieſelben verrer gen Venedig verkauft, und IIII. M. Guldin daran gewonnen.

Als Heldrit die Baurn gefangen gen Newburg gefurt hat.

AM Mitwuchen nach Simonis & Judæ als Herr Bernhartin den Schmidlenhart ſelb fünft zu Scheltdorf angenomen und gen Ingolſtat bracht hat Heldrit mit XL. Pferden zu Tolling XIIII. Baurn gen Newburg gefurt, haben die gerayſigen und Knecht mit ſampt ainem Viertel der Burger nachgeeilt und nur ainer Stund ze ſpat komen, damit alſo nichts ſchaffen mogen.

Hallertaw.

AM Sampstag aller Selen Tag iſt ain raiſiger Zeug von Neuburg aus auf Landshut zugeriten in ainem groſſen Nebel, desgleich aus Ingolſtat etlich Gerayſig und Knecht in die Hallertaw umb ain Bewt zogen, und als ſy doſelbs zwey Dörffer geblundert und etlich Geraiſig heraus im Feld bey der Nacht gehalten ob in zeſein haben bey XXIIII. Pferden Pfalnzgräfiſch auf ſy geſtoſſen und alſo im Feld ain Lerman worden, und da die im Dorf ſo geblundert und etlich Baurn gefangen und bunden hetten, ſolcher Aufrur gewar worden, ſein ſy in ze Hilf komen vier Pfalnzgraviſch erſtochen, und etlich ir Knecht hart gewunt, und dieweil ſie ſich alſo geſchlagen, haben die Weiber ire gefangen Man von den Banden aufgeloſt und gen Holz gejagt, und mit in bey zweyhundert Hawbt Vichs, dannoch bey zweyhundert Hawpt Vichs bis gen Reichartzhoven bracht, und ſy alſo mit Gwalt gen Ingolſtat belait. Seind nachmals etlichen der Feind toden im Holtz funden worden, und vil wunter zu Landshut eingeriten.

Als die Baurn in der Irnaw gefangen und hingefurt ſein und nachmals on Entgelt ledig zelt.

DEn Suntag darnach haben die Feind den Wieland, Bachmair, jungen Fogler, Cunzen Newmair, Wolfgangen Andelzhawſer und Stimer Viſcher, all von Hamwerd und Hundszell in der Nacht um ains gefangen gen Betmas gefurt und nachmal alle Schazung begeben.

Die vergangen Wuchen haben etlich aus Rain ain Dorf bey Grashawſen geblundert, als die Reiter zu Aichach ſolchs gewar worden ſein, ſein ſy inen nachgeeilt, bis gen Holzham bey eytler Nacht, aus inen newn erſchlagen, die andern entrunen und die Plunder wider abgewunen.

Clauſen in Graſſertal.

IN der vergangen Wuchen haben der K. M. Dienſtlewt an ainer Clauſen im Graſſertal bey XL. erſtochen und die Clauſen gewunen, und durchaus nachgeeilt, und bey zweyhundert Baurn erſtochen.

Aufrur zwiſchen der von Sulzbach und Amberg.

IN der Wuchen vor Martini, haben die von Sulzbach den von Amberg das Vich angeſchlagen und weg treiben wollen. Als ſy den Hirten davon geton und die Sach veracht haben iſt der Schulthais doſelbs mit zweyhundert Pferden zu dem ain Tor aingeritten und emalen ſy von Pferden geſtanden hinaus und auf ſy geeilt, und daraus bey XXX. erſtochen.

Aufrur zwiſchen der von Aichach und Rain.

AM Suntag vor Martini, haben die von Rain ſechs Wegen Wein angenomen auf der Straß bey Aichach, die Reiter doſelbs alsdann nachgeeilt, die zwen Wegen abgeeilt und vier dabey erſtochen.

Als die Pfalnzgraviſchen ſich geernſt haben Konigliche Majeſtet zeslahen.

AM bemelten Tag ſeind aus Newburg ob CCC. Pferden darunter bey L. Fenlach auf Räziſch geruſt auf Landshut zu-

geriten, ſich mercken laſſen die Königlich Majeſtet und Herzog Albrechten *ze slahen. Es ſein auch davor die Reiter aus dem Gleger zu* Rain *auch erfordert. Alſo iſt ſolchs von Stund an bey aim raitenden Boten Herzog* Albrecht *zugeſchriben aber aus irem Furnemen nichts worden, ſunder gutlich und ſtilſchweigent abzogen, dan der Leo mit ſolcher Klainmutigkeit zubefechten und aus dem Feld zebringen nit wol geſcheen mag.*

Als die Stat Burckhauſen, da die Beham da gelegen ſein, aus Verwarloſung ausprunnen iſt.

AN Mitwuchen vor Martini iſt ain groſſe Aufrur zu Burckhauſen *geweſt, und am Suntag darnach an Sant Martins Abend die Stat* Burckhauſen *bis an XIIII. Häwſer ausprunnen, vil Behamen, Knecht, Frawen und Kind verprunnen und zertreten, ſunderlich vil Pferd und die Buchſen ſo hervor geſtanden zu der Gegenwer geordnt ſein all aus der groſſen Hitz des Fewrs abgangen und alſo groſſen jamerlichen Schaden thon, und alſo nachdem die Thor geſpert und aus Sorgen niemand ausgemöcht ſolcher Schreck im Folck geweſen, das die Kinder in irer Muter Leib mochten verdorben ſein.*

Lerman zu Ingolſtat als die Knecht von Kelham hinzogen.

AM Mitwuchen unſer lieben Frawen Abend Præſentationis genant, als bey C. und XL. Knechten von Kelham *erfordert und komen waren uf Mainung mit ſampt andern uf ain tauſent ſtarck angeslagen, eben umb* Betmas *ain Strich herab abzekern, als aber Herrn* Bernhartin *von* Staff *Hawptman Kuntſchafft komen wie ſich die Landſchaft doſelbs umb* Herzog Wolfgangen *gehuldigt hette, und gleich als die Knecht widerumb haimgeſchaft und haimziehen wolten und ein Redle in der Stat machten, kam ein Geſchrai das die Feind etlich Wagen Lewt zu* Stim *ausgeſezt hetten, als aber die Knecht ſo vormals hie unter den* Michel Bauſchen *lagen Lerman slahen lieſſen und alſo die Knecht durch einander geloffen und die Burger ſo der Aufrwr Urſach nit weſten erſchracken, beſorgten man wolt ſy plundern, als aber das mit den Wagenlewten nichts, war yederman ze friden.*

Geſchicht bey Ilmünſter.

VErgangner Wuchen ſeind etlich Furlewt bey Ilmunſter *gefangen, daraus etlich erſtochen worden, Urſach das ſy ain Geraysſigen ſollen erslahen haben.*

Geſchicht zu Ebenhawſen.

AN Sant Katherinen Tag iſt Karius *von* Otting *mit CC. Pferden von* Landshut *aus auf* Neuburg *geriten, ainem ſo herein geprant, ſchazt und das Gelt antwurten wollen, im daſſelb genomen und zu* Ebenhawſen *ain Wagenman und Karrman ſo Wein gefurt, und als ſy doſelbs ausgeſpannen haben ſies mit gen* Newburg *gefurt.*

Und dieſelben Nacht etlich Knecht und Geraysſig bey hundert Habt Vichs gen Ingolſtat *bracht.*

Als ſy aus Newburg an der langen Prucken VIIII. Joch bey der Nacht abbrent haben.

AM Mitwuchen vor Andree Apoſtoli vor Mitternacht haben ſich etlich aus Newburg *auff Waſſer und dem Lande herab geton zu der langen Prucken und doſelbs VIIII. Joch abbrent, das die Wachter doſelbs mit Schieſſen nicht erwern mögen, das Hewsle auf der Bruck mit Zachen, Bech und Bulver beſprengt und anzündt, aber die Wachter haben das erret, und iſt ſolchs alſo von Stund an Herzog* Albrechten *zugeſchriben.*

Herzog Albrechten ſolche Beſchedigung der Brucken auch umb merer Folck geſchriben.

DUrchleuchtiger &c. gnediger Herr. Uns iſt angelangt wie an Suntag nechſtvergangen ain rayſiger Zewg und etlich Fusfolck und nachmals Karius *von* Otting *auch mit etlichen ze Roß und Fuß von* Landshut *aus gen* Newburg *und* Rain *komen, daneben auch wie ſich die Pfalnzgraviſchen Hawbtlewt all zu* Landshut *verſameln, in was Fürnemen ſy ſein, uns noch verborgen, dan am Mitwuchen zu Nacht haben ſich Ewr F. G. Feind zu* Newburg *unterſtanden auf Land und Waſſer herab in der Finſter zu der langen Prucken geton, doſelbs neun Joch abbrent und damit alſo übereilt die wir, nachdem ſy vere von der Stat iſt, wiewol wir eilends Lewt hinaus geſchickt, nicht erreten mögen. Es ſein auch an Sant Andres Abend bey CC. Pferden auf* Newburg *zu komen deshalben wir nicht wiſſen, dieweil ſy ſich dermaſſen hieoben ſtercken und auch zu Landshut in Rüſtung ſein was ſy verrer gegen uns Ewr F. G. Landen und Lewten furnemen werden, ruffen hirauf zu Ewr F. G. unterthenigs Vleiß bittent gemainer Stat Ingolſtat mit merern Folck zu der Gegenwer verſehen, und in andern wie Ewr F. G. bas dan wir ermeſſen gnediglich bedencken und in gnedigen Schuz und Schirm befolhen haben, wie dan unſer unterthenigs Vertrawen ſtet, wollen wir umb Ewr F. G. in aller Unterthenigkait und Gehorſam williglich verdienen. Datum am Suntag nach Andree Apoſtoli, Anno Domini &c. Quarto.*

V. Burgermaiſter und Rat
der Stat Ingolſtat.

Handlung wider Thoman Loffelholtz zum Fragner ergangen.

AM obbemelten Mitwuchen vor Andree, als die Feind die Brucken entzünt hetten, iſt Wolff von Zetwitz, ſeine Knechte und ander ſo er geworben gen Ulrichen Fragner komen, Thoman Löffelholz Hawptman zu Abenſperg und ſeine Knecht geſlahen, als ſy dan ainen gar ze tod, den andern hart gewunt geſlahen, und wa Löffelholz nicht ſo wol verſehen, ſo wer er auch erſlagen worden, und haben ſolchs furbetrachtlich und furſeziglich geton, darin Herr Bernhartin von Staff mit ſampt den Adel, Burgermaiſter Hannſen Wilden, Veiten Beringer und Wilbolten Swaben ſovil gehandelt, ſy in Pflicht genomen die Sach und Handlung vor Herzog Albrechten auszutragen.

Gros Lerman zu Ingolſtat bey der Nacht als etlich ſich im Korngries geton heten.

AM Freitag Sant Andres Abend, als bey zweyhundert Pferden von Landshut herauf gezogen und an Sant Andres Tag ze Nacht umb achte Stund hetten ſich bey XV. Pferden von Korngries herab zwiſchen der langen Brucken geſehen, warffen ſy Feur aus, ward Lerman angeſchlagen, und ſich alſo jederman gerüſt und gantz wol geſchickt, und troſtlich auf der Maur auch den Plaz in guter Ordnung troſtlich gehalten.

Handlung mit Rector der Univerſität von Ordnung wegen der Gegenwer.

AM Montag nach Andreæ Apoſtoli iſt Hanns Wild Burgermaiſter, und ANDRES ZAYNER Statſchreiber aus Befelch des Habtmans und ains Rats zu Maiſter Micheln Butterſaz Rector der loblichen Univerſitet geſchickt. Nachdem ſy in nechſt gehaltnen Larman ſich unwerlich und nicht in guter Ordnung gehalten. Das ſy ſich furbas anderſt ordnen und ſunderlich auff die zwen des Rats nemblich Georgen Kaiſer und Lucas Plancken ain Auffſehen haben wolten. Verrer das ſy auch yemand aus oder einrit nicht unter die Tor lieſſen ſy hetten dan Ir Wer.

Die groß Proceſſion an Sant Barbaren Tag.

AN Sant Barbaren Tag hat man ain groſſe Proceſſion gehalten vor Rector den Hawptman Doctorn und Edeln ain Crucifix desgleichs vor Burgermaiſter Rat und Gemain auch ain Crucifix und vor den Frawen das gros Veſperbild getragen, und zuvorderſt der Hantwerck Kertzen und alſo mit groſſer Andacht von Kirchen ze Kirchen gangen, Gott den Herrn umb Abwendung des Kriegs gebeten.

Als Thoman Loffelholtz bey Landshut vier Jeger ob ainem Hirs gefangen und gen Abmſperg Hirs und Zewg bracht hat.

IN der Wuchen iſt Loffelholtz Hawptman zu Abmſperg mit XV. Pferden ausgeritten auf ain Kuntſchaft ſo er vor ausgeſchickt und auf Wildenberg beſchiden, doſelbs gewart der villeucht aus Verhinderung ausbeliben iſt er der Mainung geriten Landshut zeſehen und auf Kirchberg zugeriten, als aber die Pflegerin doſelbs mit irn Dienern und andern zum Slos gehorig im Bad geweſen, durch ain Baddirn, ſo die Feind angeſchrien gewar worden ſein ſy alſo ganz nackent dem Slos zugeloffen und in alſo abgetriben. Nachmals auf Landshut bey ainer halben Meyl geriten, hat der Jeger mit den Hunden aus Landshut ainem Hirs zum Netz gejagt, und den erſtochen hat Leffelholtz dem Jeger ſampt viert gefangen, den Hirs und Zewg aufgeladen und gen Abmſperg gefurt.

Belegerung und Sturmung der Stat Filzhoven.

DIe Feind ſeind am Montag nach Conceptionis Marie Morgens Fru fur Filzhoven geruckt, und ſich auf das aller gneweſt an die Fils. gegen der Stat gelegert, auf das ſterckſt und der merer Tail rayſig ſeind gelegen oben zu Pleintling, und alsbald geſchoſſen, Tag und Nacht nit gerut, bis ain Vach an der Maur bey dreiſſig Schritten lang auf den Grund abgeſchoſſen haben, wiewol die Vorſtat darin ſy gelegen mit einem geſchickten Knaben ob in wol halb verprent iſt, und etliche Pferd inen darinnen verdorben, und an den ſelben Montag zu Nacht zu ſechs Orn kamen den Landshawptman Herr Jeronymus von Staff Freyherrn von Ernfels Schriften wie die Stat Filzhoven belegert wer, mit Begerung ſy zeretten, darauf der Hawptman von Stund an verordnt das der Algewer mit ſeinen Knechten dotzumal zu Deckendorf ligent, ſich gen Filzhoven zethon, mit ſchriftlicher Troſtung ze Morgens mit ſeinen Rayſigen und Fusknechten, ſo vil er er bey im hett ongezweifelt zu im zekomen, darneben ſchicket er eilends zu Herrn Sigmunden Satelpoger der mit XL. Pferd zu Viechbach lage und Mathes Beck mit etlichen Knechten bey ime, das ſy Tag und Nacht den nechſten auf Hofkirchen raiſten und doſelbs verrers Beſchaids gewarteten, ſchickten auch ain Botſchafter mit ainer Credentz gſtracks auf dem Waſſer zu dem Biſchof zu Paſſaw, und dem Land Hawptman an der Ens, das was der von Polham, das ſy aus Urſachen ſo in angezeigt redten helfen ſolten, und nachdem allen am Erichtag darnach erhub ſich der Land Hawptman von Straubing Jeronimus von Staff Freyherr mit ſeinen Rayſigen und zoch den nechſten uber die Thunaw und am Pfinztag Morgens mit ſeiner Perſon in die Stat Filzhoven boven und nach Beſichtigung aller Sachen und Erbietung was ſy Mangel hetten, es wer Lewt oder ander Noturft, von in wolt er nit ſetzen wiewol vaſt not das Waſſer, weil die Feind bey drewen Scheffen überkomen, zuverwarn, damit alſo abgeſchiden, der Mainung, inen herauſſen mer dan in der Stat nutz ze ſein und alsbald er über Waſſer kumen, hat er ſein Geſchüz, ain gute Karthon und funf Slangen auf ainem Berg gegen den Feinden gelegert uberbracht, und die in ſy gericht, darab die Feind erſchrocken denſelben Abend zwiſchen viern und fünfen den Sturm angetretten, und ſind im Antretten anfencklich geweſen newn Bafeſner, darnach im andern Glid etwevil Kyriſſer die etlich Helmlin getragen truzlich und lang geſtanden, ob ſy alda gefeurt iſt wol zugedencken. Entgegen ſind in der Stat geweſen Sigmund Swarzenſtainer, Eraſmus Schilt, Criſtof Flocklender, Michel Ber, Algeyer mit ſeinen Knechten, Mathes Beck mit ſeinen Knechten. So haben ſy on das in der Stat gehabt bey C. und LX. guter Knecht, die all ſind in der Ordnung geſtanden, und bliben von Erichtag bis auf den Freytag Morgen und kainen Biſſen genoſſen, dan was ſy in der Ordnung von Weybern Pfaffen und Kindern zuckenweys geton haben, auch kains Zutrinckens, wie wol ſy Weins genug gehabt haben begert, und im Antretten gegen den Feinden in Sturm ſein geweſen: Sigmund Swarzenſtainer, Schilt und Algaer mit Knecht-Spieſſen im erſten Glid geſtanden, die zwen unbeleidigt bliben, aber Algäer zwir durch den Hals geſtochen, doch nit totlich, Wilhalm von der Haid des Mathes Becken Fendrich ubel durch das Maul geſtochen, hat ſich mit des Feind Fendrich ainem mit dem Fenle ubel und auf der Maur geſchlagen und uber das nicht mer am Sturm in der Stat dann fünf Knecht erſtochen, darunter ain Rotmaiſter, iſt ain Grawbunder, mit dem iſt der Sturm von den Gnaden Gotes behalten, und gleich nachdem iſt der Bäſtle mit LXXX. geruſten Behmiſchen Knechten von dem Lañt-Hawptman, auch in die Stat gebracht, und nachmals ob ſy noch aineſt antreten, hetten dieſelben den Sturm erſteen müſſen, aber ſy hetten kain Luſt mer hinzu. Alſo haben ſy dieſelben Nacht in groſſer Still ir Geſchüz und Schirm auf die Wägen bracht Morgens frw hinweg geruckt, und die erſchlagen zum Tail auf Wägen, etlich in die Thunaw geworffen, und die unachtbarn in ain Haws gezogen, darin verbreñt, und danocht unter ſechs Wegen todter und wunter nicht mitgefurt, und ſeind bey XX. an der Maur ligen bliben. Die Filzhover haben in die Stat bracht ain Fendl und bey LXXX. Eyſenhüten und darunter etlich Helmlin, Baueſen, Tartſchen, Helmparten und gar vil rayſiger Spies dan der merer Tail am Sturm raiſig geweſt ſein, und alſo der Landhawptman mit ſein Rayſigen und Geſchüz wider gen Straubing komen, und die Fusknecht zu Filshoven bliben, bis ſy das Loch widerumb vermaurt haben. Es ſein unter den Feinden geweſen Graf Wilhalm von Hennenberg, Dietrich Witzleben, Gorg Wisbeck, Hanns Nothaft, und Jobſt Prantner.

Als man die Aiſteter Tuch bey Menching gen Ingolſtat, genomen hat.

AM Sampſtag Sant Thomas Tag ze Nacht die Aiſteter zwen Wagen mit Gwant bey Nacht zu Ingolſtat furgefürt. Als ſy ſchier auf Ilmerdorf zukomen, haben des Wolffgang Schmiehers Pflegers zu Foburg Diener in ſy geſprengt, den fodern Wagen Gwant gen Foburg gefürt, als aber der ander langſam hernach komen und das Geſchray gehort, hat ſich gewent und hinterſich bis gen Menching gefarn. Das zwen Baurn, ainer von Aigelſpach, der ander von Weſthauſen geſehen, haben vier Ros von denſelben Wagen ausgeſezt und herein in Burggeding gen Burckzell geriten, hat Herr Bernhartin von Stund an hinausgeſchickt den Wagen mit zwein Samen, der drit vertragen, und doch des Morgens durch etlich Rayſig erobert hereinbracht. Die zwen Ballen bey Leuchen von allerlay Farb ingehalten, derhalben zwiſchen des Hauptmans Herrn Bernhartins und der Edelleuth vil Irrung entſprungen, und zu lezt für des Fürſten Entſchid komen. Dañ als die Gerayſigen den Ballen in Dorf Menching geſucht, iſt Graf Ludwig von Leoſtain hinderm Dorf auf Landshut zugeritten, im nachgeeilt bey XXX. Pferden gehabt, aber nichts ſchaffen mogen, dan den Hannſen Meilel etwan Herzog Georgen Trabant bey Menching gefangen und herein gefurt, der vil bis er ledig betagt worden iſt.

Als die Gerayſigen zu Ingolſtat im Gleger Herr Hannſen Pflug mit etlichen Edeln und Geraiſigen niderwarffen.

AM Erichtag dem heiligen Weyhennacht Abend anno quarto, als Herr Sigmund von Rorbach durch den Utzen Oberhamer mit etlichen Reitern von Aichach des Abends davor her belait, widerumb haimreiten wollen, ſich etlich Pfalnzgraviſch im Schehel bey der langen Brucken herfurgelaſſen, und ſich alſo zu Flucht geſtelt, hat Oberhamer mit ſein Geſellen In nachgeeilt, und alſo ain Lerman zu Ingolſtat umgeſchlagen und plaſen, und ſtarck nachgeeilt, und alſo Herr Hannſen Pflug, Georgen von Beilberg, Wolffen Spor, Amer von Hetling, den Rab Zimmerman ſo hart gewunt zu ſampt in Weigart von Midenſpach, Caſpar Herr Hannſen Pflugs Knecht, Martin des Beilbergers Knecht, Hanns Swab, des Hannſen Sachſens Knecht, gefangen gen Ingolſtat in des Criſtofs Tarners Herberg gefürt, doſelbſthin gelobt: aber Herr Georg von Ebling, Jacob Beham und ir mer mit in entrunnen ze Fuſſen darvon geflohen, das alſo die Franckiſch Prophezey erfult, das ſy geſagt ſy wern an dem heiligen Criſtabend zu Ingolſtat ausgetriben, daran wolten ſy widerumb einreitten, das die an ir Stat ſolche Prophecey erfult, ob ſies aber gern oder nicht geton haben, wiſſen ſy wol, und damit ir groſſer unſiglicher und unglücklicher Fall vermerckt werd ſo haben ſy zu bederſeiten ain Loſung, das iſt Sant Chriſtof geweſen, gehabt, ſeind darnach über ain gute Zeit in der Vaſten ſich gen Munichen zeſtellen betagt und daſelbs nachmals ledig gezelt worden. *

*Hoc loco in autographo hiant folia quatuor chartæ puræ.

Kriegsübung und Geſchichten Anno Domini &c. Quinto im Land zu Bairn zwiſchen den Fürſten ergangen, beſchriben.

AM Freytag der nechſt Tag nach Circumciſionis hat ain Rat wie vormals aber ain Proceſſion gehalten zu unſer lieben Frawen Pfarr ain Ampt geſungen und Predig gehört.

Als Herr Hanns von Schwarzenburg mit XXXII. Pferden zu Inderſtorf gefangen und gen Munichen gefürt worden iſt.

AM Suntag vor trium Regum iſt Herr Hanns von Schwarzenburg des Biſchofs von Würzburg Diener als er von Freyſing aus mit XXXII. Pferden gen Indersdorf in das Wirtzhaws komen doſelbs in Verſamblung der Baurn an ſy begert Paspartheyen haben ſy kain andre dan von Biſchof von Freyſing an die Hawptleut zu Neuburg gehabt, ſy doſelben durchzelaſſen des aber die Baurn kain Benügen gehabt, ſy frevenlich angetaſt, gewunt, plundert, Ketten, Ring, Gelt und anders genomen, hart gebunden und alſo gefenglich gen Munichen gefürt.

Des Löffelholz Tat gegen Herrn Caſpar von Waldenfels.

AN Sant Sebaſtians Tage, hat Thoman Löffelholz mit ſampt der Baurſchaft bey Aigelpach XVIII. Knecht gefangen und neun geladen Wegen genomen, ſo Herr Caſpar von Waldenfels zugehort haben, iſt ſelbs mit XVIII. Pferden darvon auf Newburg entriten und alſo darvon komen.

Als Arbogaſt vom Rotenſtain gejagt und ertruncken iſt.

IN der Wuchen iſt Arbogaſt von Rotenſtain der Marſchalck von Pappenhaim Feind durch etlich aus dem Geleger zu Weerd bey Marxam in die Thonaw geſprengt, doſelbs ertruncken. Iſt zu Rain als ain Feind Herzog Albrechts aufgeriten.

Als die Kungiſchen Biburg gewunnen, doſelbs Graf Ludwigen vom Leoſtain, und Graf Hawgen von Montfort mit ſampt etlichen Gerayſigen gefangen und gen Munichen betagt haben.

AM Pfinztag vor converſionis Pauli anno Domini quinto, als Herr Reinbrecht von Reihenberg aus Befelch K. M. mit ainem rayſigen Zewg und Fußfolck, von yez bemelten Tag gen Pfarrkirchen und Egkenfelden komen und doſelbs umb die ganze Gegent eingenumen, ſeind an erſtgemelten Pfinztag zu Byburg geweſen Graf Hawg von Montfort Herr zu Pregentz, Graf Ludwig vom Leoſtain Herr zu Scharpfenegk mit etlichen Gerayſigen in guter Anzal do geweſen. Iſt Herr Georg von Sensham als geordnter Hawptman von Herrn Reinprechten mit CC. Pferden der ir Loſung zu Biburg erlangt, etlich an der roten Kreutz ſtat weiſſe Kreutz genet, fur den Marckt komen und als Frund eingelaſſen, etlich unter dem Tor erſtochen, iſt der gewaltig Hauff hinaufgetruckt und alſo den Marckt eingenomen prent und plundert, die zwen Grafen und etlich Gerayſig gefangen, als aber ſolch Geſchray gen Landshut komen iſt der Wisbeck aufgeweſen und als er dahin komen iſt Herr Georg von Sensham der ſich herfur geton und ritterlich gehalten hat, ſein Leben da geendt, und nichtsminder die Kungiſchen das Feld behalten, und ir auf beden Seiten bey dreiſſig auf der Walſtat bey im tod beliben.

Ains Baurn Criſtof Swaigers von Irſing raupliche Untat im Burggeding zu Ingolſtat begangen.

AN der Eſchrin Mitwuchen hat Criſtof Schwaiger von Irſing, als er des Nachts zum Tarner zert, ain zinin Schüſſel geſtoln, daran er in ergriffen und zum Haws aus geſtoſſen als bald er uber die langen Prucken komen hat er ain Buchſen gehabt, dem Hannſel Awer ain Pfund Pfenning, Taſchen, Rock und Kappen, dem Wideman in der Aw ain halben Guldin und ſeine Claider, darzu die Wolherrin Witib doſelbs ausgeſchlafft bis an Unterrock, und ir alſo Rock und Mantel ain Behmiſch und zwen Heller genomen. Als aber die Knecht auf der langen Prucken des gewar worden, haben ſy in ereilt gefangen Morgens frue gen Ingolſtat gefurt. Iſt darnach mit dem Swert gericht worden.

Als die Bambergiſchen Reiter zu Ingolſtat, ſo von Herrn Reinprechten gezogen, eingelaſſen ſein.

AM Pfinztag darnach iſt Herr Cunrad von Kungsperg und Hanns von der Thann als Diener des Biſchofs von Bamberg und mit im Fritz von Redwitz, Utz von Ruſenbach, Wilhalm von Wiſenthaw, Gorg *von* Kungsperg, Wolff *von* Schaunberg, Hanns *von* Egloffſtain, Alexander Stuber, Georg Truchſeſs, Philipp Truchſeſs, Philipp Eberſtain, *und* Caſpar Roder *mit LV. Pferden und ſiben Wegen, zu Ingolſtat eingelaſſen, nachdem ſy bey Herrn* Reinbrechten *gelegen, und auf Koniglicher Majeſtet Bewilligung heimzeziehen geurlabt ſein.*

Lanttag zu Munichen als Herzog Albrecht bey gemainer Landſchaft umb Hilff angehalten, und ſy im mit Leib und Gut ze helffen zugeſagt haben.

AM Montag nach Suntag Judica in der Vaſte das iſt geweſen der zehent Tag Februarij hat Herzog Albrecht *&c. ain Landſchaft von beden Landen erfordert, und als ſy umb die neun Ur zu* Munichen *auf dem Rathaws verſamelt geweſen, iſt ſein Gnad komen, ſy Fürſtlich empfangen und darauf angefangen, In entdeckt die Kranckheit ſeines Brudern* Herzog Wolfgangs, *daneben auch erzelt, ir beder Gerechtigkait Inhalt der Tailbrief, auch K. M. Leben und ergangen Urtel, darauf die gewaltſam Tat Herzog* Rupprechts, *aus dem allen ſein Gnad getrungen und geurſacht were zu der Gegenwer, darauf ſein Gnaden mercklich Coſtung gangen were.*

Verrer entdeckt, wie die K. M. ir treffenlich Botſchaft, nemblich Graf Eitelfritzen *von* Zolr, *Herrn* Paulſen *von* Liechtenſtain, *Herrn* Wolffen *von* Zillnhart *Dechant zu* Augsburg, *mit Entdeckung wie Pfalnzgraf* Fridrich *und ſein Hawpt-Lewt den Krieg in der Königlichen Majeſtet Hand geſtelt und das endlich geton, was ir Majeſtet darinnen ſprechen darbey wolten ſy endlich beleiben.*

Darauf ſein F. G. geantwurt, wie er ſeiner Gnaden Bruder und gemainer Landſchaft gewertig were, mit der Wiſſen wolte ſein Gnad handeln, dan wa er des Kriegs gegen Got und der Welt unfug hette, wolt er den nit angefangen haben, darmit alſo abgeſchiden.

Nach Eſſen als gemaine Landſchaft wider zeſamen komen ſein, haben ſy von ainer Wal ains Ausſchuß geredt, haben die von Munichen *ir was nicht anders dan wie von Alter thon wolten, das die von Prelaten und Stetten aus dem Adel, und die vom Adel aus den Prelaten und Stetten wellen, das aber Herzog* Georgen *verlaſſen Landſchaft nit zugeben wollen, doch aufs lezt das Mittel gemacht das ain jede Landſchaft ir Anzal nach ir Gewonhait acht well. das alſo geſcheen, und damit abgangen.*

Am Erichtag nach dem Ambt das ſy loblich zehalten beſtelt iſt der Ausſchus in der von Munichen Stuben gangen und doſelbs im Rat funden das gemaine Landſchaft ſchuldig ſey Herzog Albrechten *Hülff und Beyſtand zethon.*

Darnach haben ſy ſein Gnaden geraten ſich in aigner Perſon zu der K. M. furderlich ze fügen und von gemainer Landſchaft gewelt worden die mit ſein Gnaden zu K. M. ziehen und von gemainer Landſchaft Werb und Bitt thon ſollen Innhalt ainer Inſtruction von gemainer Landſchaft begriffen und die andern von den erwelten ſollen zu Munichen *bleiben, und von der Hilff reden, wie und mit was Maas das geſcheen ſoll, und ſolchs an Herzog* Albrechten *bracht der dan zu der Landſchaft erfordert und komen iſt, der alſo nach Bedacht ſolch gemainer Landſchaft Gutbeduncken gnediglich und wolgefelliglich angenomen ſich bewilligt in aigner Perſon zu K. M. zekomen und darumb Danck geſagt, wolte auch ſein Sun daran weyſen, ſolch kunftiglich in Gnaden umb gemaine Landſchaft zuverdienen.*

An Mitwuchen und Pfinztag nichts anders ausgericht dann gemainer Lantſchaft Gwalt und Inſtruction auf die Verordnten aufgericht und abgefertigt.

Und alſo am Sampstag Suntag und Montag auch den Erichtag iſt nichts gehandelt, dan wie und wamit ſein Gnaden Hilff geton werden ſolt, aber entlichs nichts beſchloſſen.

Handlung Königlicher Majeſtet Rätt vor Herzog Albrechten und gemainer Landſchaft Ausſchuß und Verordnten.

AM Sampstag ſeind der K. M. Rätt nemblich Biſchove zu Würzburg *und* Paſſaw, *Graf* Eitelfridrich *von* Zolr, *der von* Zilnhart *Dechant, Herr* Pauls *von* Liechtenſtain, *Herr* Hanns *von* Landaw *&c. gen* Munichen *komen und haben am Suntag Ir Relation von wegen K. M. vor Herzog* Albrechten *und etlichen von der Landſchaft Verordnten, nemblich den Comenthur von* Plumental Hannſen Paulſtorffer *Vitztum Herr* Sigmunden *von* Rorbach, *Herrn* Asm *von* Seybolſtorf, Bartholome Schrencken *und* Veiten Beringer *der Mainung geton und von K. M. wegen begert den Krieg entlich in K. M. Hand zeſtellen, und ain Anſtand ains Frids bis Geory zuverwilligen und das ain jeder zu ſeinen Beſetzungen die Notturft onverhindert furn möge, dabey auch anzaigt die mercklichen der K. M. furfallenden Geſchefft, dan er yez im Zug wer zu ſeinem Sun Herzog* Philipſen *dan er Krieg hette mit dem Hertzogen von* Goldern, *er hette auch Sorg auf die* Sweitzer, *ſo leg Ir K. M. an dem Konigreich* Hiſpania *und* Cecilia *vil.*

Darauf Herzog Albrecht *geantwurt, wie gemaine Landſchaft ſich hie entſchloſſen, der er zugeſagt hette, ſich in aigner Perſon mit ſampt den Verordnten zu K. M. ze fugen, ſo wolte im nit geburn wider daſſelbig zehandeln, dann den Anſtand des Frids wolte ſein Gnad leiden, doch das inn oder aus kainer Beſezung nichts gefürt oder geſterckt werd und anders nit, wol darneben verwilligt wollen ſy von Mittel reden, mit Herzog* Friderichen *mug ſein*

Gnad leiden, wölle ſich auch gebürlich halten. Darauf der K. M. Rätt abgeſchiden, und am Montag gen Freyſing *geriten, der Mainung Herzog* Fridrichen *zuerfordern, mit ſein Gnaden verrer ze handeln.*

Am Erichtag *und Mitwuchen haben ſy die Anleg der Hilf auf jedem Stand ſein Sum gelegt.*

Am Suntag Letare, ſein Graf Ludwig *von* Leoſtain, *Graf* Hawg *zu* Montfort, *ain* Schenck *von* Erbach *mit ſampt andern ſechſen in die Stallung gen* Munichen *komen. aber ſy haben nachdem ſy K. M. Hawbtleuten gelobt, darüber weiter Herzog* Albrechten *kain Pflicht thon wöllen.*

An Suntag Judica hat Herzog Albrechten *den Verordnten gemainer Landſchaft furgehalten, wie ime ain Brief zukomen ſey, das Herzog* Fridrich *von dem vorigen Hindergang gegen K. M. beſcheen, Fall und Verkerung thw. Darauf ir Majeſtet geſchriben und vergunt mit Wiſſen ze handeln, wa das nicht ſein, ſo wolle er endlich bey K. M. Entſchaid beleiben, doch dergeſtalt das Ir K. M. ordn und ſez damit Herzog Rupprechts Sün ſein Vettern zu Furſtlichen Stand und Wonung komen und bleiben mogen, darauf ain Abſchid gemacht, und hat im Abſchid Herzog* Albrecht Veiten Beringer *beſolhen ainem Rat zeſagen, als frum er ein Fürſt ſey die Stat nit zelaſſen.*

Verſchreibung von Herzog Albrecht und Herzog Wolfgangen gegen der Landſchaft, das dargelihen Gelt widerumb erberlichen zubezalen.

Von Gottes Gnaden wir Albrecht *und* Wolfgang *Gebrueder, Pfalnzgraven bey Rhein Herzogen in obern und nidern Bairn &c. bekennen und thun kunt allermeniglich fur uns unſer Erben und Nachkomen, mit dem offen Brieve, als die wirdigen und Erſamen in Gott andächtigen auch wolgebornen Edeln veſten, furſichtigen weyſen unſer lieb getrew Prelaten, Grafen, Herrn, Ritterſchaft Stät und Märckt gemainer Lantſchaft unſers Obers und Niderlands zu Bairn, unſers vorgehabten und von weiland unſern Vettern Herzog* Georgen *angeſtorben Fürſtentumben, ſovil diſer Zeit aus deſſelben Herzog* Georgen *Fürſtentumb uns der Billigkait und Rechten nach anhengig ſind, als getrew und gehorſam Untertanen betracht und fur ſich genomen haben den ſwärn Krieg ſo wir umb weilland gemelts Herzog* Georgens *Fürſtentumb dis ergangen Jars gehabt, und noch haben und gewarten müſſen daraus uns und gemainem unſerm Land mercklich verderben und Schaden zugefugt iſt, und kunftiglich erfolgen mag, darauf dan die obgemelten unſer Landſchaft aller Stenden eintrechtiglich beſloſſen und furgenomen haben, zu handhaben unſer offenbaren Gerechtigkait und zu ainem Widerſtand und Vertilgung der Vergweltigung und Unrechtens, ſo uns zu Eroberung gemels Herzog* Georgens *gelaſſen Fürſtentumb wider unſer offenbar Erblich Gerechtigkait und der R. K. M. Urtel fur uns geſprochen, begegnt das ſy ir Leib und Gut zu uns ſezen und damit hüflich und beyſtendig ſein wollen, und darauf unter inen obgemelten dreien Stenden ain mercklich Suma Gelts angelegt und unter in ſelbs aufbracht und des unter gemains Lands Inſigel durch uns allain zu diſen Handel zugelaſſen, dene ſo ſolch Gelt unter und aus ine dargelihen haben, ſunder Verſchreibung darumb auszegeben, damit der Krieg wider unſer Feind und ächter weiter ſtatlich mug unterhalten werden, und wir zu dem, das uns von Natur dem Rechten und aller Billigkait hie iñ zuſtet komen mugen. Hierauf willigen und wollen wir bed obgemelt Fürſten, ſamentlich und ſunderlich fur uns, unſer Erben und Nachkomen bey unſern Fürſtlichen Wirden und Worten, in Craft dis Briefs, das obgemelte gemaine unſer Landſchaft nach Endung vorberürter ſwebender Kriegslewff, ſolch ir angelegt ausbracht und dargelihen Gelt von gemainen unſern Landen und Fürſtentumben gegenwurtigen und kunftigen in Geſtalt ainer gemainen Anleg, ſo mit unſerm Wiſſen Hilf und Zuthun furgenomen werden ſoll, widerum abnemen und einbringen, und denen von der Landſchaft bey den in gemain und ſunder ſolch Suma aufgebracht iſt, und darumb unter gemains Lands obgedachtem Inſigel Schultbrieff haben und furbringen, widerumb Bezallung und Ausrichtung thun ſollen und mogen on unſer und unſer Erben und meniglichs von unſern wegen Irrung und Hindernus, und umb deswillen haben wir obgemelt Fürſten Inen hingegen gnediglich zugeſagt, thun auch das hiemit wiſſentlich das wir uns dagegen in Beſtättigung irer Freyhaiten gnediglich halten und beweyſen, wollen auch darzu in irer Mangel und Gebrechen mit Gnaden ſehen, allerding getrewlich on Geverde. Mit Urkund diß Briefs unter unſer beder Fürſten Inſigel beſigelt. Geben zu Munichen an Montag nach Suntag Lætare in der Vaſten. als man zalt von Chriſti unſers lieben* Herrn *Geburde funfzehenhundert und im fünften Jare.* *

* Sequuntur paginæ duæ chartæ puræ.

Anſtand auf vierzehen Tag des Kriegs zwiſchen der Fürſten.

Von Gottes Gnaden Albrecht *Herzog in obern und nidern Bairn.*

Unſern Grus zuvor Edlen lieben getrewen. Wir thun euch zu wiſſen das wir unſern allergnedigiſten lieben Herrn und Swager dem Romiſchen Konig zu Eern und Gefallen, nachdem Ir Majeſtet unſers obligenten Kriegs Handels halben gutlich Unterred vor hat in ainen fridlichen Stilſtand gegen unſern Veinden mit Nam, Prant, Mort, Prantſchazung und ander veblichen Tat ſtill zehalten auf vierzehen Tag lang bewillig, alſo das ſolcher Stilſtand auf Suntag invocavit angeen und an dem Suntag Oculi necbſt darnach ausgeen ſoll, mit

Einſchlieſſung beder Suntag, doch ausgenomen den Zugang in Speis, Gwand und ander Narung ſoll denſelben unſern Veinden, wie bisher gewert und nit geſtat werden. dergleich haben dieſelben unſer Veind als uns der Königlichen Majeſtet Rätt berichten in ſolchen Stilſtand (*)

Talwayd.

AM Montag nach Invocavit ze Morgens umb zway Ur haben bey XV. Knecht uber den Anſtand der XIIII. Tag, als ob in ſolcher Anſtant nit verkunt ſey, das Dorf Tailwayd plundert und etlich Baurn weggefurt.

Als Graf Wilhalmen von Hennenberg die VIII. Wagen gen Ingolſtat genomen worden ſein.

AM Freytag Valentini haben die Reiter im Gleger zu Ingolſtat acht Wagen mit farnder Hab ſo er im Land gewunnen in die Stat gefurt, die Wagenlewt mit den Roſſen und ſein Trabanten auf Widerſtellen und ain Schencken ledig gelaſſen die ſich alsdan wider geſtelt, haben ſy die Ros und farnd Hab alle verpewt, dan was ſy Doctor Petern Baumgartner zu Landshut aus ſeinem Haws hinweg gefurt haben die Reiter im umb ain zimlichs widerfarn laſſen.

Das Schreiben ſo Frowein von Hutten den von Ingolſtatt geton hat, umb ain Wagen mit Plunder ſo bey den VIII. Wegen geweſen ſein ſoll.

WIſſet Burgermaiſter und Rat und ganz Gemain der Stat Ingolſtat, nach dem ir mit ſampt dem Muckentaler die Zeit Hawptman, den hochgeborn Fürſten Herrn Wilhelm Graven und Herrn zu Hennenberg etlich Wagen mit Plundern nidergeworfen und in Ewr Stat eingefürt, darbey ich den auch ainen Wagen gehabt, mit Betgwand ſo ich dan in diſem Krieg gekauft, gebewt oder gekauft Hab het ich mich Ewrs unbillichen Furnemens die Zeit in kainen Weg verſehen, dieweil durch die K. M. auch durch Zuſchreiben Herzog Albrechts ain offenlicher Anſtand vierzehen Tag verkunt und ir des Wiſſen gehabt uber das alles das unſer unbeſorgt und wider den Fride mit ſambt der Fürſten Zuſchreiben veracht und des ungehorſam erſchinen &c. iſt darauf an euch mein Beger mir mein Wagen mit ſampt dem Betgwand onentgeltuns widerumb ledig laſſet. Als mir dan nit zweivelt ain Rat und Gemain daſelbſt wol ermeſſen mogen, ir zuthun ſchuldig ſeit, wo es aber von euch nit beſchicht und ir auf Ewr unbillich Furnemen verharren werdt, des ich mich dan zu Euch nit verſehe, kont ir abnemen und achten das ich es bey ainem Rat und Gemain zu ſeiner Zeit unverhalten nit laſſen werd, wil auch hiemit mich gegen euch und den Ewrn genugſam verſehen haben, aber ich verſich mich ir werd es dahin nit komen laſſen, des Ewr entlich Antwort zu Urkund hab ich mein Betſchaft zu Ende diſer Schrift getruckt gebrechen meines Inſigels. Datum Landshut am Mitwuchen nach dem Suntag Judica. Anno &c. Quinto.

Frowein von Hutten.

Als die Reiter von Ingolſtat den Aiſtetern zwen Wagen mit Bier und etliche lere Viſch Vas genomen und gen Ingolſtat bracht haben.

AM Sampstag vor Oculi haben die Reiter von Ingolſtat zwiſchen Aiſteten und Newburg zwen Wagen Aiſteter mit Bier, und ain Wagen mit leren Viſchvaſſer, ſo durch Ottinger umb Viſch gen Aiſteten geſchickt, dieſelben gefangen und gen Ingolſtat gefürt.

Der Hawptlewt zu Landshut guldin und ſilbrin Müntz iſt an Erichtag nach Oculi nachfolgenter Mainung offenlich verbotten worden.

VOn Gottes Gnaden Albrecht Herzog in obern und nidern Bairn.

Embieten den wirdigen und Erſamen in Got auch den wolgebornen Edeln veſten furſichtigen Erſamen und weyſen, unſern Lantſeſſen Untertanen und lieben getrewen aller Stende nemblich der Prelaten, Grafen, Freyen, Rittern und Adels, auch den Steten Märckten und allen andern Inwonern unſers Fürſtentumbs gaiſtlichen und weltlichen, darzu allen unſern Ambtleuthen hienach benent, unſern Grus zuvor und thun euch allen und jeden hiemit zewiſſen, das uns glablich furkomen iſt wie unſer und Ewr widerwärtig und eingetrungen Inhaber ains Tails uns mit Recht eingeſprochen Fürſtentumbs, aus frevenlichem irm Fürnemen, uber das ſy des, weder Macht, Fug noch Recht haben Münz von Gold und Silber zeslahen und auszegeben unterſteen, nemlich mit dem Slag oder Gebreck wie hierunden ze Ende diß Briefs angezaigt wirdet, das uns, wo wür ſolch Müntz bey euch angeregten unſern Unterthanen in irn Gangk und Gebrauch unverhindert komen lieſſen zu Abbruch unſer Erblichen und Fürſtlichen Oberkait und Gerechtigkait, auch den Widerwertigen zur Sterckung Irs frevenlichen Fürnemens raichen wurde, demnach und zufurkomen das und ſwärers ſo daraus folgen mochte, gebieten wir euch allen ſambt und ſunder im gantzem Ernſt und wollen das ir und Ewr kainer ſolch Münz von Gold und Silber in ainigen Weg annemet, ausgebt, noch brauchet, ſunder die fur unwirdig, verslagen und unannemblich achtet haltent und verachtent, Ewch hierin ſo gehorſamlich beweyſent, als wir uns des zu Euch als unſern Unterthanen, genzlich verſehen wöllen bey Vermeidung aufgeſezter Peen oder Verlierung ſolcher Münz, ſo vil der bey Ewr ainem gefunden wird, und darzu bey ſwärer Straff, nach Ungnaden von uns zugewarten, deſelben auch dar-

---

(*) Reliqua hujus encyclicæ in autographo meo deficiunt, ſpatio duntaxat aliquot linearum relicto.

auf allen unſern Vitztumben, Pflegern, Richtern und andern unſern Amptleuten, und Unterthonen, wie ſy Namen haben, das ir mit allem Vleis auf ſolch Münz getrew Aufſehen habt, und wa ir die erfaret und findet, ſy annemet, uns die Uberfarer dis unſers Gebots onverzug in Schrift und wie ſy mit ſolcher Müntz gehandelt haben, clarlich anzaigt, damit von uns gegen inen mit geburlicher Straff zehalten wiſſen, daran thut ir unſer ernſtlich Geſcheft, und wollen uns des zu euch als unſern getrewen Amptleuten und Unterthanen bey der Pflicht uns von euch geton, auch bey Vermeidung unſer ſwärn Straff und Ungnaden gänzlich verlaſſen. Geben unter unſerm Secrete zu Munichen an Suntag Reminiſcere in der Vaſten. Anno &c. XV. hundert, Quinto.

Auf die Gulden iſt an ainer Seiten geſchlagen unſer liebe Fraw in der Sunen, und auf der andern drei Schilt, ainer mit dem Löwen, der ander mit den Wecklen Bairiſchen Schilt, darunter ein Schilt und nichts ſichtigs darin, und ob den Schilten allen an P.

Uff der ſilbrin Müntz in Sechſern gros geſchlagen ſeynd auf ainer Seiten zway Kindlen und darzwiſchen ain Leo und auf der andern Seiten vier Schilt mit ainem Creuz durchgezogen, die zwen Schilt haben in ſich zwen Leoen, und die zwen die Wecklen des Bairlands.

Lëarman zu Ingolſtat Sturmglogken angeslahen uber des Bunds Knecht der Riterſchaft und Prelatn zu Swabn.

AM Suntag vor Gregorij, iſt ditz Jars der Suntag Judica und der neund Tag des Monats Martij geweſen als bey zweyhundert Knecht durch die Prelatur und den Adel in Swaben durch Grafe Joachim *von* Otting, *Graff* Hawgen *von* Werdenberg *und Herrn* Adam *von* Fronsberg *dieſelben als die Hawptleut des Bunds abzeziehen erfordert, und als etlich den Torwarten bey* Thuna *Thor ſy auszelaſſen die ire Wirt nit bezalt hetten, benöthigen wolten, darumb man dan niemand unerkanten auslaſſen, iſt ain groß Geſchray in der Gemain erſchollen und zuvor aus dem Gwalt ſo den Torwarten geſcheen, hat man alſo aufblaſen, Learmen umgeſchlagen, und die Sturmglogken gerügt, darauf alſo* Heinrich Mugkentaler *und* Wolfgang Rorbeck *Verweſer der Hawptmanſchaft mit ſampt den gerayſigen Zeug auch die Burger und Knecht, yedweder Tail in ſeiner Ordnung zum Streit ganz gericht und wolgeſchickt zeſamen getretten, und alſo auf ain Stund gehalten, des ſy alſo ganz erſchrocken und ſich ir* Hawptleut *zubezallen gewilligt, das alſo dem Bund zu Eern angenomen und verrer nichts daraus worden, nachdem die rechtſchuldigen zum Tor aus darvon gangen warn.*

Abermals ain fridlichen Anſtand von an Montag nach Judica bis auf Montag nach dem Oſtertag.

VOn Gottes Gnaden Albrecht *Herzog in obern und nidern Bairn &c.*

Unſern Grus zuvor lieben getrewen. Wir verkunden euch das wir auf fleiſſig Anſuchen der K. M. unſers allergnedigiſten lieben Herrn und Swagers Räte, ſo yezt zu Freyſing *etlich Zeit geweſen ſind, abermals ainen fridlichen Anſtand aller rechtlicher und Kriegs Statten bewilligt haben am Montag zu Morgens nach Judica anzefahen und bis auf Montag zu Untergang der Sunnen, nach dem heiligen Oſtertag ſchiriſt komend, damit ſtill zehalten, allain ausgenomen das der Zugang aller Narrung yedem Tail von dem andern gewört werden mög. Hierauf befelchen wir euch mit allem Ernſt ſolchen Stilſtand bey euch obgeſtimte Zeit mit Vleis zehalten und das bey den Unterthonen Ewrer Verwaltung zu geſcheen mit allem Ernſt zuverfugen, doch nicht ſunder unſern widerwertigen den Zugang der Narung Pfenwart und Kaufmanſchaft zu Ewren Handen annemet, die beſchreibt und uns der unverzug berichtet. So wöllen wir uns gegen euch und den ſo euch zuverſprechen ſteen, darinn gnediglich beweiſen. Datum Munichen an Freytag vor Suntag Judica in der Vaſten. Anno &c. Quinto.*

Unſern Verordnten und Verweſern unſer Hawptmanſchaft zu Ingolſtat und lieben Getrewen.

Umb die zway tauſent Guldin Lehenſchaft von den Verordnten auf das Zuſagen gemainer Lantſchaft beder Fürſtenthumb an die von Ingolſtat begert.

WIr die verordnten vier und zwainzig mit Namen Hainrich *zu* Degernſee, Kilian *zu* Nidernaltach, Georg *zu* Obernaltach *Abte,* Lenhart *Brobſt zu* Scheftlern, Johanns Adelman *Commenthur zu* Plumenthal *Teutſches Ordens,* Bernhardin *von* Staff *Freyherr zu* Ernfels *&c.* Sigmund *von* Rorbach, *R.K. M. und des Heiligen Reichs Hauptman zu* Regensburg, Wolfgang *von* Aham *zu* Wildenaw, Hanns *von* Beſſenhauſen *zu* Reichartzhauſen *baid Hofmeiſter,* Eraſm *zu* Seiboltsdorf, Wilhelm *von* Haslang *zu* Ried *all Rittere,* Heinrich Ebron *zu* Schernegk, Caſpar von Tor *zu* Eyresburg, Jeronymus *von* Seywoltsdorff *zu der* Schenckenaw *Kuchenmaiſter,* Ambroſy *von* Freyberg *zu* Camerberg, Ulrich Ramung *zu* Ramegk, Bartholome Schrenck *zu* Munichen, Veit Beringer *zu* Ingolſtat, Wolfgang Schmidel *zu* Strawing, Wolfgang Laurenz *zu* Landſperg, Antoni Kärdinger *zu* Vilzhoven, Georg Stainhawff *zu* Reichenhall, Ulrich Vinſternach *zu* Hochſtet *all Burger von gemainer Landſchaft Ober und Niderlands Bairn &c. Embieten euch unſer freuntlich willig Dienſt und fu-*

gen euch zewiſſen, nachdem gemaine Landſchaft aus anligenten und hochen mercklichen Urſachen unſer gnedigen Herrn Herzog Albrecht und Herzog Wolfgang in Bairn &c. auch irer Gnaden Landen und Leuten zu gut zugeſagt haben Irn Fürſtlichen Gnaden mit unſern Leib und Gut zehelffen und ain Suma Gelts mercklich unter uns anzelegen, darumben wir die Landlewt Gerayſig und Fusfolck in treffenlicher Anzal beſtellen und verſelden wollen, wie wir dan des Maß und Ordnung furgenomen haben und noch furnemen werden. Darauf uns obgemelten Verordnten von gemainer Landſchaft beider Fürſtentumb weiland Herzog Georgens loblicher Gedächtnus verlaſſen, auch beyder unſer gnedigen Herrn Herzog Albrecht und Herzog Wolfgangen &c. gnugſamen Gwalt gegeben zu handeln, das irn Furſtlichen Gnaden auch iren Landen und Lewten zu Troſt und Hilf raichen muge auf das haben wir obgenant Verordnt ain Anleg geton bey allen und yeden, ſo uns diſer Zeit ain Anleben anzulegen bequemlich gedunckt, dergeſtalt was ainem yeden darzeleben auferlegt iſt, das er derſelben Sum den dritentail zwiſchen dato und Oſtern ſchiriſt kunftig den Commiſſarien durch uns verordnt und ainem jedem benent, onverzug bezale und ob die Sach nit gefridt wurde, den andern driten Tail auf Suntag Cantate, den driten Tail auf Suntag Trinitatis alles ſchieriſt kunftig bezalet und entrichtet, und ain jeder der ſolch anleben tut ſol mit ainen noturftigen Schultbrief von uns als Gwalthabern gemains Lands, unter des Lands Inſigel, ſo inſunderhait darzu verordnt iſt, verſehen und ime durch unſer hienach benent Commiſſarj diſer Sachen geantwurt werden, der geſtalt, ſo Gott der Ewig ſchicken wirdet, das die iezweſenten Kriegslewf geſtillt werden, das alsdan aus begunſten und verwilligen unſer gnedigen Landsfürſten obgenant ſolch dargelihen Gelt, wir von allen irer Gnaden Fürſtentumben und Landen widerumb zubezallen, abnemen und empfahen ſollen und mugen, ainem jeden ſein dargelihen Gelt widerumb zubezaln, des wir dan von obberürten Fürſten unſern gnedigen Herrn noturftig Verſchreibung haben, dermallen nach in Craft der Verwilligung gemainer Landſchaft obberürter Fürſten unſer gnedig Herrn unſer Leib und Gut zu irn Gnaden zeſezen, ſo haben wir auf euch obberürter maſſen, darzeleihen angelegt zwaytauſent Guldin Reiniſch, die ſollet ir in obbeſtimter Zeit und zu yeder inſunderhait gen Ingolſtat Herrn Sigmund von Rorbach Ritter, Hawptman, und Veit Beringer Burger daſelbs in baiden oder in Abweſen des andern ir ainem antwurten, des ain Anzaigen von in nemen, die werden euch auch unſern Schultbrief darumb antwurten. Dan die andern Landlewt, ſo jez nit anleben ton, werden in diſer Not zu ſainer Zeit auch gebraucht, das deshalb niemand der Sachen frey und muſſig ſten wirdet, ſunder wir all Landlewt mit der Hilf des Allmechtigen, und unſerm Leib und Gut unſer Vatterland retten helffen wöllen. Hierauf bitten und begern wir an euch in ſolcher Anleg auf euch beſcheen nit Beſwärung zehaben und darinnen willig euch ſelbſt, auch Landen und Lewten zu gut halten, des werdet ir ongezweivelt Gnad und Danck von unſern gnedigen Furſten und Herrn, und von uns fruntlich Willen und Wolgefallen emphaben. Als wir und ir auch des unſerm Zuſagen nach und ain jeder Landman zethon ſchuldig iſt. Geben zu Munichen, unter gemains Lands Inſigel in Bairn an Montag nach Suntags Letare. Anno Quinto.

Den furſichtigen Erſamen und weyſen
Burgermaiſter und Ratte der Stat
zu Ingolſtat unſern guten Frunden.

Schultbrief umb das dargelihen Gelt gemainer Stat Ingolſtat.

Wir - - - - *

* Non extat in autographo meo, ſpatio duntaxat relicto.

Reittersmer mit Graf Georgen von Helffenſtain begangen.

AM Mitwuchen Sant Gregorien Tag in der Vaſten als Graf Georg von Helffenſtain zu Welham aus auf Abmſperg zu ſeiner Pfleg haimreiten wollen, haben bey XL. Pferden zu Meckenlo im Dorff gehalten fur Pfalntzgraviſch geachtet und als ſeine Diener und etlich Raiſig, ſo vom Dorff herausgeriten miteinander getroffen, und Graf Georg gewar worden das der Pfalzgräviſch Hauf gröſſer dan ſein Hauf geweſen iſt, er durch ſeine Knecht furgeſchoben und an ain Holtz entritten und im ain Knecht erſchoſſen, ainer in Kopf gehauen und durch ain Backen geſtochen, und ſein Edlman ain Hochenkircher mit CCC. Guldin ſo er am Satlpogen gefurt entritten und Graf Georg mit zwair Knechten dieſelben Nacht gen Ingolſtat komen.

Ain angeſtelter Frid bis auf Georij.

VOn Gottes Gnaden Albrecht Herzog in obern und nidern Bairn &c.

Unſern Grus zuvor lieben getrewen, als wir euch hievor den Fridlichen Anſtand zwiſchen uns und unſern widerwertigen zugeſchriben und verkunt haben mit Vorbehalt das denſelben unſern widerwertigen der Zugang aller Notturft gewert werden ſoll laut deſſelben unſers Schreibens an euch ausgangen, alſo verkunden wir euch hiemit aber das ſolcher fridlicher Anſtand und Aufſchub aller rechtlicher Handlung bis auf Sant Georgen Tag ſchiriſt durch uns und die gedachten unſer widerwertigen auf der K. M. Rät gutlich Unterrede gewilligt iſt, dergeſtalt, das Ir K. M. Macht hab zuentſchaiden, wie es bis auf denſelben Sant Georgen Tage des Zugangs halben der Notturft gehalten werden. Darauf ir K. M. nu entſchaiden als uns die zugeſchriben hat, das wir gedulden und Herzog Fridrich ſich benügen laſſen ſoll. Das ime und den Flecken, ſo er inhat der Zugang ungeverlich durch claine Samfart, das verſten wir uberruck oder auf Samroſſen und nit auf Wegen oder Schiffen oder in ander weg ſolang der obgenant fridlich Anſtant bis auf Sant Georgen Tage weret frey und unverboten ſey, und ime der von uns und den unſern geſtatt werden ſoll, demnach befelchen wir Euch ime in Ewr Verwaltung ſolchen Zugang wie obſtet auf clainer Samfart auff Koniglichen Entſchid obgemelte Zeit folgen zulaſſen, aber auf Wegen Scheffen und in all ander weg mit allem Ernſt und Vleiß den zuweern auch inen an Vich nichts zutreiben zelaſſen ſunder mit dem als zuhandeln laut unſers fordern Geſcheffts deshalben wie obſtet euch zu komen daran tut ir unſer ernſtlich Mainung. Datum Munichen am hailigen Carfreytag anno &c. Quinto.

Unſern Hawptlewten und Verordnten
zu Ingolſtat und lieben getrewen.

Als Herzog Fridrich Vormunder &c. die von Ingolſtat in Rüſtung gegen Landshut auf Suntag Cantate zuerſcheiñen erfordert, daneben Urſach angezaigt das die von Ingolſtat Herzog Albrechten zugeſchickt und wes ſie ſich halten nachfolgent Antwurt empfangen haben.

FRidrich von Gotes Gnaden Pfalnzgrave bey Rein Herzog in Bairn Vormund &c.

Unſern Grus zuvor, Erſamen weyſen lieben Getrewen. Wie wol wir auf Verordn und Erfordern der Hochgebornen Fürſtin unſer lieben Mumen und Sweſter Frawen Eliſabethen Pfalnzgravin bey Rein Herzogin in nidern und obern Bairn ſeliger Gedechtnus bey irm Leben und Inhalt Irs Teſtaments zu Furmunder ir ſelbs und ir Kinder, auch Zugefallen R. K. M. unſers allergnedigiſten Herrn uns aus Flandern von unſerm gnedigen Herrn Erz - Herzogen Philipſen Kong zu Caſtilien &c. des Hofgeſinde und Diener wir derzeit geweſen, und noch ſind mit Beſwärigkeit alher gefugt in dis Land und allain zu Friden und Ainigkait gethon haben, ob wir möchten diſe gegenwurtige Kriegsubung Land und Lewt Verderbung ſtillen und zu Rw richten, und deshalben uns zu gedachten unſern allergnedigiſten Herrn den Romiſchē Konig perſonlich gefugt, das ſeiner Majeſtet zuerkeñen gegeben und als Furmunder unſer Sachen an ſtat unſer jungen Vettern und Pflegſone Herzogen Ott Heinrichs und Herzog Philipſen zuentſcheiden R. M. zugeſtelt des Ir Majeſtet zugefallen gehabt, und auf dieſelb und merer Handlung ſeiner Majeſtet Kriegsfolck abgefordert, alſo das wir ainen gnedigen Kong an ſeiner Majeſtet empfinden und auch haben nachfolgente weiter zu Tagen jüngſt zu Freyſing da K. M. ir treffenlich Rätt gehabt in den Sachen auf fridlichen Anſtand gehandelt, und auch auf entlichen Vertrag, und demnach alſo von R. M. verrer Handlung zu Vertrag und endlicher Hinlegung gewartende ſind, ſo langt uns doch jezt an wie etliche die ſich nenen die vier und zwainzg Verordnt aus gemainer Landſchaft Ober und Niderlands Bairn von Newem ſelblicher Erhebung allen Zugehorigen des Haws Bairn inſunder dem Hochgeborn Furſten unſern lieben Vettern Herzog Georgen von Bairn ſeligen angehorig geweſt ſind ſchreiben mit hochgeferbter vermainter Begrundung unſer Vetter der Hochgebornen Fürſten Herzog Albrechts und Wolfgang von Bairn &c. Gerechtikait und Berömung groſſer Hilf Zuſag und nit gedacht oder veracht, das Gott und gut Frund unſern jungen Vettern noch nit verſagt haben &c. und ermanen die mit Pferd und Harnaſch wol gerüſt auf Suntag Cantate ſchirſt kunftig gen Munichen zuerſcheinen, da zugewarten und ſich auch beſtellen zulaſſen &c. verrers Begrifs, des dan wir in ſolcher gnedigen Handlung und unſer Stellung bey R. M. nit wenig befremden haben, darzu die gedachtem XXIIII. in aim ſundern Ausſchreiben zu Rettung ires Vaterlands auch ain Anlehen ainer Suma Gelts zu nemlichen Ziln zethon begern, dem ſey aber nun wie im woll, ſo werden wir durch ſolchs in Gegenſchriften, und were unſern jungen Vettern Ir Vater, Muter, Altvater und anherrlich Land und Erbgut des nechſten und rechten Geblüts ſy ſind zubehalten verurſacht, beſunder auch gegen den vermelten XXIIII. als ſelblichen newen erhebten unfürſtlichs Regiment, das inen von Got, der Natur geburt Recht oder Gebure noch Gewonhait nit zuſtet, ſunder den yezgedachten Gott dem allmechtigen, der Natur, den Rechten der Gewonhait und allen Menſchen ausgeſchaiden die ſo gern Gwalt hetten, aus Hoffart, Ubermuth und zu aignem Nutz, gentzlich widerſtet. Und darumb ſo iſt unſer gutlichs Begern aus obgemelten Urſachen Euch als Landſeſſen und Angehorigen dem Tail des Lands zu Bairn, das unſer obgedachter Vetter Herzog Georg ſeliger verlaſſen hat den ongezweivelt von ſeiner Lieb Gnad und Guts gegont und auch geſcheen iſt, zu den ſich auch ſein Lieb aller unterthenigen Guthait nit allain gen ſeiner Lieb, ſunder auch ſeiner Lieb verlaſſen Kind und Kindskinden ſeinem und rechtem Geblut verſehen und das und dergleichen bey ſeinem Leben Inn und neben ſeinem Teſtament Eriñerung geton und begert hat bey ſchuldiger Pflicht, bittende in Ermeſſung und Bedenckung des alles ſo euch von Got, der Natur, gaiſtlichen und weltlichen Rechten, Ewr angebornen rechten Erbeherrſchaft von Geblut daher aller Grund Rechnung der Sippſchaft flieſſen, und nit anderſt das unſer obgemelte junge Vettern ſind, ſchuldig ſeit, uns als irm Furmunder anhangen, und euch die obvermelten vier und zwainzig ſelbs newe erhebten, gern regirnden durch ir erdicht ungegrunt Auſchreiben nicht verfurn laſſen wollet, alsdan ſy, oder ir gleichen vor Jaren als ain vermaint Regiment auch geton, dardurch diſen gevenwertigen Krieg bewegt, diß Land und Lewt verfürt und verderbt haben, und yezt ſo die Ding in

Rw und zu K. M. Entſchaid geſtelt ſein, das nit erlaiden mogen, ſunder ſich wider von inen ſelbs erheben dis Land und Leut noch weiter zuverfurn und zuverderben, da wir ye getrawen, das im Ewrm Gemut gehellen noch willen nit ſein ſoll, darumb mit dem Anleihen ainer Sum Gelts wie oben gemelt begert in Rw und Stil ze ſteen, ſy damit wider uns unſer jung Vetter Ir vaterlich muterlich Altvater und anherrlich Erbgerechtigkait, Land und Leut nit ſtercken, noch ainige Zuleg thun ſunder das zu ir ſelbs Notturft und auch ob Not wider zu Rettung unnſer jungen Vettern Vaterand behalten, und alſo zum ſterckſten und wolgeruſten Suntags Cantate nechſt komt zu Nacht zu Landshut bey uns oder unſern Hawptleuten erſcheinen und, da verrer unſers Beſchaids erwarten und nachkomen, wie wir dan gut Zuverſicht und Getrawen zu euch haben dan unſer Gemuet und Mainung nit iſt weiter oder anders dan allain zur Gegenwere. Das wollen wir zur Gebür in ſondern Gnaden gen euch erkennen und zugut nimer vergeſſen, unſer vorgenante jung Vetter auch unterweiſen ſo ſy zu Tagen komen dergleichen auch zethun und wie wol wir uns des kains Abſchlags zu Euch verſehen, ſo begern wir doch hierauf Ewr unverlengt beſchriben Antwurt verſigelt und gegeben unter unſer Vormuntſchaft aufgetruckten Secrete zu Landshut auf Mitwuchen nach dem Heiligen Palmtag anno Domini XV. C. und V.

Den Erſamen weyſen unnſern lieben
getrewen Burgermaiſter Ratte
und Gemain unſer Stat Ingolſtat.

Als das obgeſchriben Herzog Fridrichs Begern, Herzog Albrechten zugeſchickt und was deshalben ze Antwurt gefallen iſt nach lengs hernach geſchriben.

VOn Gottes Gnaden Albrecht Pfalnzgrave bey Rein Herzoge in obern und nidern Bairn &c.

Unſern Grus zuvor fürſichtigen weyſen lieben Getrewen. Wir haben Ewr Schreiben mit Uberſendung ains Brieves von Herzog Fridrichen an euch ausgangen Inhalts vernomen und kainen Zweivel das ir euch ſolch frembd ſchimpflich und gantz ungegrunt Schreiben und Anſünnen in ainich Weys bewegen laſſet. Ob auch etlich von der Gemain nach dem Brief fragen und den zuhorn begern wurden, ſollet ir Antwurt geben, ir hettet uns als Ewrm rechten Herrn dem ir Erbhuldigung geton habt, ſolchen Brieve als ir von Rats wegen auf Ewr Pflicht ſchuldig geweſen ſeit zugeſchickt, den hetten wir aus Urſachen bey uns behalten und euch den nit widergeſchickt, auf das ir den niemand mör horn laſſen möcht, und wo dieſelben Ewr Antwurt nit geſettigt ſein, ſunder ſich grob hörn laſſen wurden habt ir gegen denſelben als frevenlichen ungehorſamen die Notturft von Rats wegen zehandeln als euch zuſtet, und wol zethun wiſſet. Datum Munichen am Freytag nach den hailigen Oſterferien Anno &c. Quinto.

An die von Ingolſtat.

Der Koniglichen Majeſtet Verkuntbrief, als die Fürſten Ir Irrung zu Ir Majeſtet entlichen Entſchid geſtelt haben.

WIr Maximilian von Gottes Gnaden Romſcher Kung zu allen Zeiten merer des Reichs zu Hungern, Dalmatien, Croacien &c. Kung Erz-Herzog zu Oſterreich, Hertzog zu Burgundi, zu Brabant und Pfalnzgrave &c. Embieten allen und yetlichen Curfürſten und Fürſten gaiſtlichen und weltlichen Prelaten, Graven, Freien, Herrn, Rittern und Knechten, Hawptleuten, Landvögten, Vitztumben, Vogten, Pflegern, Verweſern, Schulthaiſſen, Burgermaiſtern, Richtern, Räten, Burgern und Gemainden und ſunſt allen andern unnſern und des Reichs Untertonen und Getrewen, was wir den Stats oder Weſens die ſein, unſer Gnad und alles Gut Ehrwirdigen Hochgebornen wolgeborn Edeln und Erſamen lieben Neven, Oheimen, Curfurſten, Fürſten, Andechtigen und Getrewen, uns zweivelt nit Ir wiſſet was gnedigen Vleis Mw und Arbait wir in verſchiner Zeit anfencklich nach weilland Herzog Georgen von Bairn Tod in den Irrungen ſo ſich zwiſchen den Hochgeborn Albrechten und Wolfgangen Gebrüdern Pfalnzgraven bey Rhein und Herzogen in Bairn unſern lieben Swager, Oheim und Fürſten an ainem, und weilland Herzog Rupprechten von Bairn anders Tails von wegen deſſelben Herzog Georgen verlaſſen Furſtentumb und Land gehalten zu gutlichen Vertrag angekert und als der nit gefunden werden mocht, in der Sachen, Urtel und Recht geſprochen und nachmals denſeben Herzog Rupprechten ſein Helfer und Anhanger als frevenlich verachter und ungehorſam ſolchs unſers Koniglichen Urtels und Rechtens in unſer und des Reichs Acht und Aberacht denunciert und darauf wider ine und nach ſeinem Abgang ſeine Hawptleut und Diener als offenbar ächter furgenomen und gehandelt daraus unter denſelben Partheien auch ir jedes Helffern und Anhengern mercklich Krieg und Aufrur in heiligen Reich erwachſen ſein. Nun haben wir bedacht was Zerritung Schaden und Nachtail durch ſolch Krieg wo die nit hingelegt, uns und dem Reich bringen wurden und deshalben als Romiſcher Kong, der zu Frid und Ainigkait geneigt iſt, weiter in die Sachen geſehen und erlangt das die genanten Herzog Albrecht und Herzog Wolfgang auch der hochgeborn Herzog Fridrich Pfalnzgraf bey Rein und Herzog in Bairn unſer lieber Oheim und Fürſt in Namen und anſtat des gemelten Herzog Rupprechts ſeines Bruders Sun Herzog Ott Heinrichs und Herzog Philipſen all obberurt Irrung zu endlichen Austrag und Entſchaid zu uns als

Romiſchen Kung iren rechten Herrn und ordenlichen Richter frey on alle Furwart geſezt deshalben wir die vorangezogen Vech und Krieg bey baiden vorgenanten Partheyen auch irn Helffern und Anhengern aufgehebt und abgeton, auch unſer und des Reichs Acht bis zu endlichen Austrag angeſtelt und yeder Parthey freyen Zugang Handel und Wandel mit Kaufmans Gewerb Profant und all ander Notturft zugelaſſen haben, alles wiſſentlich in Craft des Briefs. Demnach gebieten wir euch allen und Ewer yeden bey den Pflichten damit ir uns und dem hailigen Reich verwant ſeit, auch Vermeidung unſer und des Reichs ſwärn Ungnad und Straf von Römiſcher Koniglicher Macht ernſtlich mit diſem Brief und wollen das ir nw hinfur kainer obgenanten Parthey irn Helffern und Anhengern wider die andern weiter in unguten nit zuziehen, Hilf noch Beyſtand beweiſet, auch fur euch ſelbs wider ſy ir Helfer und Anhenger, weder mit Feldzug, Belegerung, Todſchlag, Nam, Prand, Rawb noch in ander weg nichts furnemet oder handelt, ſy auch an den freyen Zugang Handel und Wandel mit Kaufmans Gewerb Profand und aller ander Notturft nit irret, noch verhindert, noch des den Ewrn oder andern ze thun nit geſtattet, und in ſolchen gehorſamlich erſcheinet damit ir zu newer Aufrur und Zerruttung auch Schaden und Nachtail unſer und des heiligen Reichs nicht Urſach gebet, und uns nit geburen werde gegen euch als ungehorſamen furzunemen und zuhandeln, daran tut ir unſer ernſtlich Mainung. Geben in unſer und des Reichs Stat Hagenaw an dreyzehenten Tag des Monats Aprilis nach Chriſti Geburt funfzehenhundert und im fünften, unſer Reich, des Römiſchen im zwainzigiſten und des Ungriſchen im ſechzehenden Jaren.

Ad mandatum Domini Regis
proprium

Renner.

Verkundung und Gebotsbrief durch Herzog Albrechten vorgeſchriben Koniglicher Majeſtet Brief gegen ſeinen Veinden zeleben.

Von Gottes Gnaden Albrecht Herzog in obern und nidern Bairn &c.

Unſern gunſtlichen Grus zuvor furſichtig weyſen lieben Getrewen. Nachdem wir und Herzog Fridrich unſer Gegentail auf der K. M. darzu wir unſer Sachen entlich geſtelt haben, Befelch und Gebot ainen ſteten Friden zwiſchen uns baiderſait angenomen und bewilligt, darauf wir baid auch all unſer Gefangen gen einander ledig gelaſſen haben, mit weiterm Inhalt und Beslus das ainem Tail von dem andern nufuro der Zugang aller Noturft und Kaufmansgewerb nit mer gewert, ſunder zugelaſſen werden ſoll, darauf befelchen wir euch mit allen Ernſt ſolchen Frid ſtet und unzerbrochen furan zehalten und ſolchen Zugang hievor gemelt nit mer ze wern, ſunder den frey und fridlich in Vebung und Gebrauch widerum komen zelaſſen, auch dawider niemand beſchedigen, noch in ander weg ainich unfridlich und vblich Handlung zeüben und zegebrauchen, das ir auch ſolchs in Ewrn Hawptmanſchaften, Ambten und Verwaltungen mit allem Ernſt zugeſcheen, verfugt und verhutet, dabey auch Ewr fleiſſig Auffehen habt, ob des Gegentails halben ſolcher Frid dermaſſen wie obſtet, auch gehalten wurd aber darwider ichts gehandelt, des bericht uns zu jederzeit aufs furderlichiſt, ſehet auch nichts minder in Ewr Verwaltung wol zu, und ſeit darob das dariñen dañocht vleiſſig Hut und Verſehung geſchee, damit uns in ſolchem Frid nichts untrews begegne, verhutet auch die Raberey mit Straiffen und in ander fuglich wege mit allem Vleiß bey euch bis auf weitern unſern Beſchaid, des alles verlaſſen wir uns gentzlichen zu Euch. Datum Munichen am Mitwuchen vor Sant Georgen Tag Anno &c. Quinto.

Unſern lieben getrewen Wolfgangen Smiher unſern Rat und Pfleger zu Vohburg, Hainrichen Muggentaler unſerm Statrichter und Wolfgangen Rorbecken Verweſern unſer Hawptmanſchaft, auch den furſichtigen weyſen Burgermaiſter und Rat unnſer Stat zu Ingolſtat.

Als Herzog Albrechts Tochter Fraw Sydonia, ſo Pfalnzgraf Ludwigen vermehelt geweſen mit Tode abgangen iſt.

Am Pfinztag nach Annunciationis Marie iſt geweſen der ſiben und zwainzigiſt Tag des Monats Marcij, hat die Hochgeborn Fürſtin Fraw Sydonia die elteſt Tochter Herzog Albrechts ſo Pfalnzgraf Ludwigen Herzog Rupprechs Bruder vermehlet geweſen iſt, ir leſt Tag der Natur ſeliglich beſloſſen und zu Nachts zwiſchen acht und neunen durch vier Edel gen unſer Frawen getragen doſelbs in Kaiſer Ludwigs Grab gelegt, und am Freitag allain die Par mit aller Solempnitet wie ſich ainer ſolchen frumen Fürſtin zeton geburt, und als ob ſy darinnen leg getragen, und ain lobliche Proceſſion gehalten.

Als Herzog Albrecht die Verordnten vier und zwainzig Sachen halben ſo ime von Koniglicher Majeſtet furgefallen ſein an Erichtag nach Quaſimodo geniti zu Munichen zuerſcheinen erfordert hat.

Als die Verordnten ailf\von der Landſchaft zuſambt ir funfen Herzog Albrechts Räten auf obbemelten Tag zwiſchen ſiben und achten vor ſein Gnaden erſchinen ſein, hat ſein Gnad inen furgetragen, wie ime an Mitwuchen davor vergangen ain Brief von K. M. zukomen den horn laſſen, und wiewol an Karfreytag von K. M. und derſelben Hantgeſchrift abermals ain Brief ſein Gnaden zukomen der auch verleſen, die iñgehalten, erſtlich wie Herzog Fridrich hab endlich ain Hintergang thon uf die K. M. was Ir Majeſtet ſprechen dabey zu beleiben, und ir Majeſtet hette ſein kain Sorg, ſolts auch thon, wolte ſich halten als ain frumlicher Swager, dan die Lewff wern ſwer, ſeins Suns und auch des heiligen Reichs, ſolt ir Majeſtet aus dem Land komen, ſo het er ain guten Rucken verloren und ſolt ains guten Vertrawens ſein, und die Sach auch in ir K. M. ſtellen. Der ander Brief het ingehalten wie ir Majeſtet im geſchriben aber kain Antwurt empfangen. nun wer der Krieg vor Augen, wa der widerumb angeen ſolt, was groſſen Verderbens Land und Lewt daran ſtund, ſo weſte er das ſein Sun ain ſwern groſſen Krieg im Land zu Goldern in Nappels und Hyſpanien furet, daran der Criſtenlichen Kirchen vil gelegen, und mochte der Krieg unſtatlich verfurt werden, ſo leg der Kong von Ungern in groſſer Kranckheit ſolt er vergen, mocht im ſolchs verſpert werden, mochte auch das, und das Konigreich zu Beham erlangen, das dan gros fur ſeine Kind und das Heilig Reich wer, dan ſeine Kind dardurch zu merern Stand komen mochten, darumb ſo wer das Gluck ſinwel, * ſolt der ains geſcheen, das er in muſt verlaſſen, und ſolt erwegen das er ſein Leib und Gut zu im geſezt, und im Beslus des Briefs &c. Dem allen nach begern wir an dein Lieb mit fruntlicher und ganz vleiſſig bittend, du wolleſt ſolch treffentlich Urſach, auch die Gutat ſo wir dir in diſen und andern vorgenden Handel bewiſen haben bedencken und nochmals die obberurten Sach zwiſchen dein und deinem Bruder, auch weilland Herzog Rupprecht Sunen frey on alle Furwart zu uns ſtellen zu gleicher Weys, wie unſer Obeim Herzog Friderich geton hat, ſo wollen wir von Stundan Tag anſezen, und on alles Verziehen mit Wiſſen Ewr zu beider ſeit gutlich, oder wa das nicht ſein wolt verrer darin handlen dem Rechten und der Billichkait gmes, und dermaſſen das uns ſolchs von den Partheyen auch meniglich unverweislich ſein ſoll. Geben zu Gengkenbach am zwai und zwanzigiſten Tag Marcij &c.

* ita Cod.

Nach Verleſung der Koniglichen Brief durch Herzog Albrechten darauf und die Rät ermeſſen das ſwer wer Ir Majeſtet zuverzeyhen, were auch ſwer in das zuverwilligen, und nach Bedacht ſovil ermeſſen wa K. M. aus dem Land ziehen ſolten hielte der Widertail weder Trawen noch Glaben. Verrer ſolt Ingolſtat vom Haus Bairn fallen, ſo wurd das Land vol Raberey und mochte Ungnad ſein Kinden gegen K. M. erfolgen, desgleich die Hilf des Bunds abgeſchnitten werden, dagegen auch erſucht und ermeſſen das Recht, nachdem Ir Majeſtet ſetzet dem Rechten gmes zehandlen wer dan Ir Majeſtet vorgetrawt, warumb yezt nit; Ir Majeſtet müſt ſich unverweislich halten, wurd ir Majeſtet darwider untrewlich handeln wer im hoch zuverantwurten, und möchte Ir Majeſtet ain Nachtail erwachſen gegen dem gantzen Hailigen Reich und achteten das fur gut, nachdem geſehen und wie ſich etlich mit dem Anlehen hielten darein vil Giffts geſäet und Sect gemacht, darumb beſſer zeachten ſey es werd diſer Handel geſtelt in K. M. gutliche und nachmals rechtmeſſige Handlung und geſprochen Urtel zubedencken, das alſo Herzog Albrechten furgehalten, das er ganz wolgefellig angenomen, dan ſein Gnad auf K. M. kain Sorg ſunder allain auf etlich Rät. Darauf von Stund an Herrn Ulrichen von Weſterſtetten und Herrn Sigmund von Rorbach mit einer Inſtruction zur K. M. verfertigt, erſtlich das hoch Vertrawen ſeiner Gnaden und gemainer Landſchaft auch die geſprochen Urtel und alle Handlung Ir Majeſtet zuermanen, und das all Fürſtentumb Ir Majeſtet zuſtunden, und geſchee ſolchs allain ſeiner Majeſtet zugefallen, und mog Ir Majeſtet gleichwol erwegen, das im ſolchs ſwer ſej aber verſeh ſich aller Gnaden von ſein und ſeiner Kind wegen, und das ſolcher Austrag furderlich geſchee vor Sant Georgen Tag, dan mochten ſy noch ain Stat aiñemen, teten ſy gern, und auch das gemain Folck wegig machen Trauen und Glaben nicht zehalten, daneben auch Ingolſtat bedencken, nicht zubegeben, mit vil dergleichen Handlungen. Darauf hat Herzog Albrecht aus den vier und zwanzigen acht erfordert ſo nachfolgent geſchriben ſein verrer mit ſein Gnaden gen Koln auf Erfordrung der K. M. am nunzehenden Tag Majus, iſt geweſen ditz Jar der Montag nach Trinitatis, aber ſein Gnad iſt mit Willen der K. M. beym Land beliben und ſein Rät treffenlich gen Koln geſchickt.

Etlich Wägen und Kerrn von Ingolſtat belait.

AN Freytag vor Jubilate oder an dem Tag Leonis ſein ſechs Wegen und zwen Kerrn auf Ebenhawſen zu komen, haben ſich etlich Pfalntzgraviſch ſehen laſſen. Sein von den Geraiſigen und Fusfolck gen Ingolſtat belait mit Gwalt.

Herr Georg von Roſenberg.

AN dem Tag iſt Herr Georg von Roſenberg mit ainer Pleykugeln zu Gedechtnus des Landverderbens bezaichnet auf Newburg aus dem Land haim mit Koniglichen und Furſtlichen Glait geriten und uber ain Jar darnach geſtorben.

Als etlich aus Newburg drew Holzwegen ausgeſezt, die ſy widerumb ledig geſchaft haben.

AM Sampstag darnach hetten etlich von Newburg drew Wegen ſo Holz herein furn wollen ausgeſezt ſy und die Ros hingefurt, In nachgeeilt aber nicht erraichen mogen, des die von Newburg ain Verdries gehabt, und ſy on all entgeltens ledig gelaſſen.

Als man den Pfalzgraviſchen die ailf Wegen Wein abgeeilt und etlich darob erſtochen hat.

AM Suntag Cantate iſt geweſen der zwanzigiſt Tag Aprilis ſeind ailf Wegen mit Wein von Reichartzhoven heraus gefarn, haben ſy die Pfalzgreviſchen angeſprengt, die neun angeslagen, als aber das Geſchrai gen Ingolſtat komen iſt ain groſſer Lerman worden von raiſigen Knechten und Burgern in der Ordnung eilends hinaus fur die langen Brucken zogen da geſtanden die Burger in ir Ordnung vier Stund von den Wegen die Pfalnzgraviſchen durch die Raiſigen getrungen, het ainer etlichen Feſſern die Poden ausgeslagen der und ſunſt drew erſtochen, ſunſt ir vil wunten, und on Wein heimgeſchickt.

Löffelholtz.

ISt Thoman Löffelholz am Montag nach Bonifacij zu Abmſperg Hawptman, der vil guter redlicher Tat geton, darumb in ettlich von Adel gehaſſt von Graf Georgen von Helffenſtains Knechten auf den Tod verwunt worden.

Retzenhofen.

AM Erichtag darnach haben die Pfalnzgraviſchen in angeſtelten Frid Retzenhoven eingenomen und im ain Knecht erſtochen.

Als Freyhans dem Heldrit ain Knecht erſchoſſen hat.

AM Erichtag nach Aſſumptionis Marie ze Abends als Hanns Schreier und Wolfgang des Oswalds Eckers Knecht Baiſſen geritten iſt des Heldrits Knecht auf den Wolffel geritten und Schreier zu der Stat tracht und alſo von einander komen, bald darnach als Freyhanns ſelbander, Wolfgang Lobel Hanns des Eckers Knecht, da ſy Alexien Haller von Nurnberg hinein aus Befelch der Hawptlewt gelait und widerkert und jenhalb des Hunzenhofs bey dem Birckach rit der obgemelt des Heldrits Knecht auf den Hanſen den ſy furgeſchickt auf in abgeſchoſſen und ſein gefelt, als der Hanns ſich zur Weer geſtelt und in das Swert griffen hat er im zwen Finger mit dem Stabel erslagen und in Weer los gemacht, als Freyhanns das erſehen, hat er in erſchoſſen das er alſo bey dem Pferd das von im nit gewolt, tod bliben. (a) (a)

Sequuntur Periochæ Capitum, quæ in Codice noſtro deſiderantur, in fronte Operis expreſſa.

Handlung auf dem Königlichen Tag zu Coln. fol. CLXXV.
Handlung vor K. M. Herzog Albrechts Ratt fol. CLXXVIII.
Handlung mit Herzog Fridrichen. CLXXVIII.
Handlung zwiſchen Pfalzgraf Philippſen der Fürſten und der Stett. CLXXIX.
Als die Fürſten zu der K. M. für Arnam zogen ſein. CLXXX.
Als die Fürſten mit der K. M. widerumb komen ſein. CLXXX.
Handlung der zwaien Fürſten Rat vor Marggraf Joachim. CLXXX.
Biſchof von Münſter. } CLXXX.
Herzog von Meckelburg. }
Herzog Ulrichen von Wirtenberg.
Der Königlich Spruch zu Coln, zwiſchen den Fürſten ausgangen. CLXXXV.
Koniglich Entſchid zu Coln zwiſchen den Fürſten und Steten irer Vech und Kriegshalben ausgangen. CLXXXXI.
Handlung durch Herrn Bernhartin von Staff mit Rat und Gemain nach Erofnung des Koniglichen Spruchs auf dem Tanzhaws. CLXXXXI. (b) (b)

(a) Hucusque Codex meus, reſtat pars magna chartæ puræ, nec videtur opus ad finem perductum. An alibi plenius exemplar extet, neſcio, nec fuit hactenus qui è Domeſticis Scriptoribus noſtris Hiſtorici hujus mentionem fecerit.

(b) Hactenus Elenchus Capitum operi præmiſſus.

* * *

EPHEMERIDES
BELLI PALATINO-BOICI
EX
AUGUSTINI KOELNERI
Chartophylacis Boici
Libris III. Operis inediti *de Bello Boico*
concinnatæ.
V. Cl. ERASMO VENDIO
Abbreviatore.

Accedit
ANONYMI INGOLSTADIENSIS
EJUSDEM BELLI BREVIS NARRATIO.

* * *

E Codd. MSS. in lucem edidit
FELIX OEFELIUS.

Monitum prævium Editoris.

CUm inter memorabiliores Hiſtoriæ Bojorum recentioris epochas non immeritò reputetur bellum inter Bojoariæ Duces utriusque Domûs poſt exceſſum GEORGII *Divitis* exortum, in id ſtudiosè admodum operam dedimus, ut eorum potiſſimum, qui rebus illis interfuere monumenta, ſi quæ memoriæ commendâſſent, ab interitu vindicaremus; nec ceſſit infeliciter ſtudium noſtrum, nam & ANGELUM FORMBACENSEM & ANDREAM ZAYNERUM, qui funeſtum hoc argumentum ex inſtituto tractârunt, in lucem ex unico quod ſupererat, utriusque exemplari protulimus. Reſtabat tertius Triumvirorum toties à nobis laudatus AUGUSTINUS KOELNERUS qui tribus ſpiſſis voluminibus totum iſtud bellum magna diligentia, ſumma fide & exacto judicio complexus, ſcriptis etiam & tabulis publicis (quæ velut nervi ſunt & oſſa hiſtorici corporis) probè munivit.

Koelneriani laboris *Tomi II. priores* adhuc hodie in *Archivo* extant: *tertius* vero (in eo quidem exemplari quod mihi ibidem videre contigit) deſideratur. Eum (uti in adverſariorum ſuorum tomis JOANNES LIEBIUS *Archivi* cuſtos notatum reliquit) JOANNES MÄNDELIUS *Cameræ Præſes* Anno MDCXIX. decima Januarii inde exemptum MATTHÆO RADERO, notiſſimo Muſis Boicis nomini, qui tum Hiſtoriam Bojorum præ manibus habebat, commodato dederat; quem abſoluto opere (quod duobus voluminibus hodie ſupereſt, ſed à ſuis premitur) *Koelnerianum* Tomum fideliter reſtituiſſe uti nullus dubito, ita alieno fortaſſe loco repoſitum ad *Archivum* non rediiſſe (plurimis convictus exemplis) facile mihi perſuadeo.

Quæcunque hodie ſors ſit operis illius, integrum certè tempore ſuo adhuc vidit atque uſurpavit mox laudandus à nobis KOELNERI Abbreviator.

Si quod de iis quæ vidimus, judicium ferre licet, nitor operi & extrema quæ dicitur manus, ubique ferè deeſt, hominemque prodit tumultuario opere eventus belli vernaculo ſermone excipientem; ut vel inde dignoſceres non eo conſilio ſcriptos Commentarios illos ut ederentur, ſed potius ut in archivo Principum (non pro *otioſa memoria* ut rectè monet VENDIUS:*) depoſiti, dominantium, miniſtrantiumque arcanis uſibus deſervirent. Usque adeo omnia ſine ornatu in chartam conjecta, ſubitaneæ magis quam exaſciatæ commentationis ſpeciem referunt: ſed & litterarum publicarum exempla inſerta, unacum lituris, quod ALBERTUS *Quartus Koelneri* potiſſimum opera in iis conficiendis uteretur. Horum itaque Commentariorum ut aliquis ſaltem in publicum uſus eſſet, ERASMUS VENDIUS effecit, vir in agro *Pollingano* tenuis fortunæ parentibus editus, ſed qui indefeſſo ſtudio & litterarum meliorum penitiori cultu, ad ſummum honorum culmen apud ALBERTUM *Quintum*, probum adhuc ingeniorum æſtimatorem, ſua ſe virtute evexit.

* in fine opuſculi.

Is igitur Opus KOELNERI in epitomen redegit, brevem illam quidem & verborum parcam, rerum ex adverſo prædivitem, habita temporum quibus quæque geſta fuêre, accurata & exacta ratione; ſtyli non item, qui ſatis neglectus ſupinusque; etſi & illo valeret non mediocriter, ut qui epiſtolis Latinis ad curiam Romanam atque purpuratos Patres nomine principis, exarandis præerat.

Quidquid autem ANGELUS *Abbas* & ANDREAS ZAYNERUS aliique illius temporis ſcriptores prolixis commentariis proſecuti ſunt, VENDIUS ex KOELNERO in brevi quaſi tabella ita perſpicuè delineavit, ut plenior nonnunquam illorum prolixitate, *Vendii* brevitas inveniatur.

Tangit tamen nonnulla, quæ cum alii vel omnino omittant vel non ſatis explicatè memorent Commentationis haud dubiè facem ſibi optent præferri: ſed ita parce mihi momenta otii prænumerantur, ut his ipſis curandis, quæ ſic in lucem prodimus, non niſi vitæ commodis quandoque ſurrepta ſufficiant.

Ne tamen omnino ſine tibiis, quod ajunt, dapes noſtras inferamus, obſcuriorem tam ZAYNERI quam KOELNERI locum, de ea litis parte, quam MAXIMILIANUS Rex, ſuam fecerat, & hi *Intereſſe Cæſaris* nominant, paucis ſed fidis verbis illuſtrare conabimur.

Is igitur optimus quidem & laudatiſſimus Princeps, ut erat, paterna avaritia indigus, natura & genio prodigus, conſilio & neceſſitate avidus, non putavit ſibi committendum ut in hæreditate tam pingui herciſcunda, genio ſuo & ingenio deeſſet, tempus adveniſſe ratus, quo avulſa quædam recuperaret, aliaque competentia (ut ferè ſolent potentes) partis adjiceret, iiſque augendis ſe probaret Auguſtum. Nec tamen interim reticendum MAXIMILIANUM ALBERTO non ſolum autoritate & dignitate ſed manu ſtrenua nec ſine periculo, in recuperanda majorum providentia adfuiſſe. Rei ſeriem breviter ex eo autore proferam, qui iniquioris in MAXIMILIANUM animi fuiſſe a nullo unquam, ſuſpicioſiſſimo licet, argui poterit, quod ſibi eum principem omnibus potius ingenii nervis exornandum ſuſceperit: videlicet JOANNE JACOBO FUGGERO Domino *in Kirchberg & Weiſſenhorn* ſupremi Bojorum conſilii ſub ALBERTO V. Præſide, cujus ſplendidiſſimum OPUS MS. HONORIS AUSTRIACI inſcriptum, præ oculis & manibus habeo, non illud *Sigismundi* BIRCKENII qui opus limâ perdidit & (quod pejus etiam) dominantium arbitrio truncavit, ſed genuinum, & ineditum hactenus *Fuggeranum*, de quo alias prolixius agendi occaſionem dudum aucupor.

Is igitur Tomo altero operis, qui non niſi *ſeptimum* eumque poſtremum librum complectitur, & ex inſtituto de rebus MAXIMILIANI I. agit, rem ita narrat *: *Auf die angeſezte Zeit, nemblich am Liechtmeß Tag A. 1504. da iſt der Römiſch Konig Maximilianus, volgents Berchtold Erzbiſchof von Maintz, Herzog Ulrich von Wirtemberg, der Marckgraf von Brandenburg, Pfaltzgraf Rueprecht vom Rein, Albrecht Herzog von Bairn, der fuert mit ime ſeinen*

* fol. 377.

Gemahel des Römiſchen Konigs Sweſter, drew Söne und drew Töchtern, auch der Biſchof von Freyſingen Philippus Pfaltzgraf Rueprechts Brueder ſampt den Biſchofen von Aichſtet und Augsburg, auch Herzog Wolfgang von Bayren ſampt dem gantzen Bund zu Schwaben, alda ward die Rechtſtuben auf dem Rathhaus zugerichtet, darinnen die Fürſten und Herren zu Rat geen ſolten. Nun lagen dem Römiſchen Kunig drew Stuck heimblichen in ſeinem Gemüet: erſtlich wie ſein Majeſtät in diſer Spaltung die Stat Kitzbühel, Kuefſtain und Ratemburg ſampt dem Graſertal, welche Stet und Herrſchaften vor hundert und vier und dreiſſig Jaren, durch einen Vertrage von der Grafſchaft Tyrol an das Haus Bairen komen waren, widerumb erlangen möcht. Zu dem andern hatte der alt Pfaltzgraf die Landvogtey in Elſas zu Hagenau und in der Ortenaw in ſeinem Gewalt, welche vor acht und dreiſſig Jaren zu dem Haus Oeſterreich gehörig geweſen und aber von König Sigmunden in dem Concilio zu Coſtentz, als Herzog Fridrich von Oeſterreich von des Babſt wegen in den Bann und Acht komen, dem Pfaltzgraven bey Rhein um ſibentzig tauſent Guldin als ain Pfandſchilling verſezt worden. Diſe herrliche Landvogtey gedacht der Römiſch König, ſo es zu dem Ernſt komen, und ſich der Pfaltzgraf in den Handel einlaſſen wurde, das ſein Majeſtet eben diſer Zeit, guetten Fueg haben gemelte Landvogtey widerumb zubekomen. Fur das drit, ſo hette Herzog Georg von Bairn vor wenig Jaren die zwo herrliche Grafſchaften Kirchberg, Weiſſenhorn und Maurſtetten, in ſeinen Gewalt gebracht, und dieweil dieſelbigen der Marckgrafſchaft Burgaw ſo wol gelegen, das ſein Majeſtet in diſem Charthummel auch ain INTERESSE *oder Peutt in diſen Krieg fur ſein Müe haben und einnemen wolt, wie dan ſolches ſeiner Majeſtet dermaſſen geglückt, das alle erzehlten drew Stuck iren Fortgang gewonnen haben. Welcher Furſchlag ward erſtlich durch den Römiſchen König und ſeiner Majeſtet Räthe als Anhalt, Zollern, Liechtenberg, Stürtzel und Zieglern erdacht und beſchloſſen. Nachdem aber in erſter Handlung befunden worden, das Pfalzgraf Rueprecht ainen ſo groſſen Anhang gehabt, da iſt ſolches erſtlich von weitem an Herzog Albrecht gelangt worden, wellicher diſer Zeit dieweil ſein Fürſtlich Gnad der Hilf vaſt wol bedürft mit dem übrigen Land zu Bairn vaſt gern zu guet gehapt und in ſolches des Königs Begern bewilligen müeſſen. Deshalben der Römiſch Kunig und Herzog Albrecht die lezten geweſen ſo auf diſen angeſezten Tag erſchinen ſeind, und ſeind beyde auf den dreyſſigiſten Januarij Anno 1504. in die Stat Augsburg miteinander eingeritten &c.*

Proſequitur poſtea FUGGERUS modum rationemque, id eſt, caſſes, retia & ſagenas exponit, quarum ope prædam in ſuam redegit poteſtatem non ille damarum tantummodo & capreolorum venator, uti ſe ipſum per jocum deſignare conſueverat Providentiſſimus Imperator. Ita autem pergit * poſt quædam interjecta: *Alſo zoch der Römiſch König allenthalben auf* *fol. 388. *die Stett und Schlöſſer, ſo Herzog Georg verlaſſen hett, wie auch Herzog Albrecht der jederzeit im Land zu Bayrn beliben und den Stetten, wa vonnötten, ſein Hilf gepotten hat. Der Römiſch König aber hätte ſein Fürnemen auf die drew Ort, als auf Kirchberg, Weyſſenhorn auch Kuefſtain und Radenberg auch Landvogtey Ortenaw zu kriegen haimblichen in guter Acht. Von Landſperg aus ſchicket der Römiſch König Herrn Doctor* CONRADEN STÜRZL VON BUECHHAIM (a) *ſeiner Majeſtet Hofcanzler und Herrn* NICLASEN ZIEGLERN *ſeiner* (a) *Majeſtet obriſten Secretarien* (b) *an* ALBRECHTN *Biſchofen zu Strasburg, welicher* (b) *von der Geburt ain Pfalzgraf bey Rein Herzog zu Bairn auch Herzog* OTTEN *zu dem* NEWEM MARCKT *Son was, mit ainer Credentz zu, mit Befelch, das ſein Fürſtlich Gnade in des Königs Namen in allem was ſie an ſein Fürſtlich Gnade in des Königs Namen begeren und werben wurden Glauben geben und behilflich ſein wolte, welches der Biſchof auch ſtatlich volzogen hat.*

Mirari ſubeat rerum humanarum inexpertis, ALBERTUM Epiſcopum, Principem Palatinum, tam promptum ſe exhibuiſſe in recludendis tabulariorum receſſibus, ut inde ſubruendæ cognatæ Domûs argumenta peterentur:

(a) Hujus meminit ex LIMNÆO MALLINCROTIUS ad A. MCCCCXCIIII. opere novæ Eruditionis *de Cancellariis Imperii* Germanici p. m. 122. ubi eum *Stanislaum* vocat; ita enim nomen *Stentzel* interpretatur, quod FUGGERO *Stürtzel*.

(b) Hunc quoque inter Procancellarios Caroli V. primo loco recenſet laudatus *Mallincrotius*, p. m. 123.

tur: niſi ex plerarumque omnium imperantium familiarum hiſtoriis conſtaret, decrementorum initia & velut ſemina jam olim, domi naſci ſolita, ad earum poſtea perniciem, à miniſtris obſequiosè perfidis, demum excludi. Ita autem rem perſequitur Fuggerus: *Dan das erſt Begern was, das er ſein Canzley durchſuchen laſſe, damit man erlernen möcht, wie und in was Geſtalt die Stett Offenburg, Gengenbach und Zell, alſo auch Hagenaw, Schlehſtat und Weiſſenburg auch die Ortenaw und Ortemberg ſampt andern Slöſſern, Märckt und Flecken des Reichs Landvogtey verwant worden, auch was Gerechtigkait jede Stat Slos und Flecken für ſich ſelbs und Pfalzgraf Philips als der Pfantsherr davon hette. So hat der Römiſch König Graf Rueprechten von Anhalt und Herrn Paulſen von Liechtenſtain zu Inſpruck bey dem Regiment zu beleiben verordnet, welche ir Augen nach Ratemberg, Kueffſtain und Kitzbühel gewendet haben. Aber Graf Eitel Fridrich von Zollern, Herr Georg von Senshaim und andere haben ir Majeſtet bey ſich in diſen Krieg behalten &c.*

Idem autor poſtquam narraſſet qua ratione LAUINGAM (quæ & ipſa pars hæreditatis *Georgianæ* fuit) in deditionem accepiſſet, totum illud au-
* fol. Cod. MS. 389. cupium his verbis abſolvit: * *Nachmalen iſt der Römiſch König mit fünfhundert Pferden und zwey tauſend Knechten auf Maurſtetten, Weyſſenhorn nnd Grafſchaft Kirchberg zugeraiſet und hat daſelben meniglichen ſeiner Keiſerlichen Majeſtet als rechten Herrn ſchweren und huldigen, auch gemelte Grafſchaften mit newen Pflegern und Amptleutten beſetzen und alles Einkomen in ſeiner Majeſtet Nutz wenden laſſen. Und als ſolches beſchehen da iſt ſein Majeſtet widerumb nach Augsburg, Schongaw und Fueſſen, aber leztlich gegen Inſpruck verritten und daſelben durch Herrn Chriſtofel Laininger mit Herrn Hannſen Pientzenauer, welcher von Herzog Georgen wegen Pfleger zu Kueffſtain geweſen dem Römiſchen König die Stat auch das notvöſt Slos Kueffſtain übergeben hat. Darauf der Römiſch Kunig die Stat Kitzbühel, Traunſtain, das Graſertal ſampt der Stat Rademburg zu der Grafſchaft Tyrol widerumb gebracht hat, und als ſolches beſchehen, haben ir Majeſtet Herrn Hannſen Pientzenawer etliches Geſchütz zugeordnet, damit er das Slos ſampt der Stat deſter bas erhalten mög.*

Georgius Dux *Bavariæ* ex uxore *Hadwige* filia Regis *Poloniæ* non procreavit prolem maſculam, ſed duas tantum filias: *Eliſabetham* ſæcularem & *Margaretham* monialem in *Altenbohenaw*: hinc de ſucceſſione plures ſunt exortæ contentionum occaſiones.

Nam ipſe *Georgius* ſeptem annis ante mortem ſuam conatus eſt ducatum transferre ad Palatinos per matrimonium filiæ *Eliſabeth* & ea cauſa teſtamentum condidit, & ſe vivo *Palatinos* in poſſeſſionem ducere meditatus eſt.

Sed *Albertus* & *Wolfgangus* fratres Duces *Bavariæ* tanquam legitimi ſucceſſores obtinuerunt inveſtituram à *Maximiliano* Cæſare ſuper dicto ducatu Ducis *Georgii* &c. Is autem cum ſororio ſuo Palatino *Philippo* Electore tanquam potente principe pactus eſt de matrimonio, ut filio ipſius *Ruperto* traderet filiam *Eliſabeth* & condidit teſtamentum *Heidelbergæ* An-
1496. no MCCCCXCVI.

Dux *Albertus* à *Maximiliano* Cæſare in ſecretiſſimo conſilio impetrat literas ſuper ducatu *Georgii.* (c) (c)

Georgius autem nihil obtinere potuit, quare uſus eſt tali ſymbolo: *Thuets guet, ich ſichs gern.*

Conſiliarii ipſius diſſuaſerunt confectionem teſtamenti. (d) (d)

Ipſe captavit auram popularem per aſſiduam viſitationem conſilii.

Interim & conciliavit ſibi principes & milites per fœdera & ſtipendia.

Albertus contra intromiſit ſe in ligam Suevicam ad XII. annos, Anno MD.

Idem ſpeciale fœdus iniit cum *Udalrico* Duce *Wirtembergenſi* genero ſuo, datis
125000. fl. Luciæ Anno MDIII. 1503.

Item cum *Wilhelmo* Landgravio *Haſſiæ* pro 50000. fl. in Feſto Circumciſionis An-
no MDIIII. 1504.

Item cum *Friderico* Marchione *Brandenburgenſi* per matrimonium filiæ *Suſannæ* pro 100000. fl. in Feſto Purificationis anno eodem.

(c) In marg. *Doctor Johann Neunhauſer Canzler.* Magna illius viri in aula Alberti ſemper autoritas fuit ut qui illius rationes omnes conſilio & pena ſua dirigeret. Erat is Erneſti nothus, utroque jure conſultiſſimus & in regiis artibus in ipſa Italia (quanta tum magiſtra!) plus ſatis imburus.

(d) In marg. *Graf Wolff von Kolberg Canzler iſt daryber gefangen worden Anno 1500. als ſolt ers Hannſen von Paulstorf geöfnet haben.*

Item cum Noribergenſibus per 40000.fl. aureos, anno eodem.

Dux *Georgius* conſtituit locumtenentem ducatûs ſui *Rupertum Palatinum* generum ſuum adjunctis nonnullis regentibus, *Ingolſtadii* Anno MDIII. &c. 1503.

Contra id *Maximilianus* Cæſar decrevit mandata contra ipſum *Georgium* & ejus ſubditos ne quid innovetur in feodo Imperiali. Anno MDIII. XXIIII. Octobris.

Dux *Albertus* ſcribit Statibus Ducis *Georgii* commonendo eos de Juribus ſuis præſertim ex antiqua diviſione Año MDIII. in die omnium Sanctorum.

Idem cogit equites in *Kelhaim*, ſub præfectis *Joanne* & *Andrea* Comitibus de *Sonnenberg*.

Item per ſuos nobiles agit cum regimine in *Landshut* juxta inſtructionem eis datam & cum nobilibus Ducis *Georgii*.

Friſingenſes declarant ſe futuros *neutrales* in die Eliſabethæ Anno MDIII. 1503.

Dux *Georgius* prohibet & impedit actionem nobilium & ii coguntur recedere inauditi relicta tamen Epiſtola ad nobiles Ducis *Georgii*.

Molitur Dux *Georgius* in vigilia S. Andreæ 1503. & conſcribuntur Status Ducatûs ad Luciæ.

Bunds Tag zu Ulm, auf welchen Herzog Albrecht *des Herzog* Jorgen *Land zu Leben entphaht. 9. Decembris.* 1503.

Cæſar & foederati mittunt legationem ad Status Ducis *Georgii* demortui.

Ingolſtadienſes dimittunt Equites qui occupant arcem in *Burckhauſen*: ſicut alii arcem in *Landshuet* contra omnia mandata.

Landſchaft zu Landshuet. Luciæ 11.*Decembris Anno* 1503.

Recipiunt omnes officiales in ſubjectionem. Mittunt ad Ducem *Rupertum* pro mittenda legatione ad Cæſarem.

Herzog Jörgen *Handzeichen*: wie Gott wil. Faciunt ordinationem de adminiſtranda provincia.

Mandatum Ducis *Georgii* de intromittendo Duce *Ruperto*.

Status agunt cum Duce *Ruperto* ne ſe propria auctoritate intrudat.

Legatio Cæſaris ad Status & Ducem Rupertum cum inſinuatione mandati. Doctor *Johann Khuchenmaiſter*.

Legatio Ducis *Alberti* & Ducis *Wolfgangi* cum deductione jurium. Doctor *Gregorius Lamparter Wirtembergiſcher* Canzler.

Mandatum Cæſaris ad Ducem *Rupertum* 9. Decembris Anno 1503.

Mandatum Cæſaris ad Status *Georgii* 12. Decembris.

Mandatum Generale. 13. Decembris.

Legatio Foederatorum *Sueviæ* & Ducis *Wirtenbergenſis* ad Status.

Dux *Rupertus* in propria perſona petit ducatum à Statibus per duas vices.

Status deliberandum cenſent de quo plurimum conqueruntur legati &c.

Der Bund bewilligt Herzog Albrechten *ain ſtatliche Hilff in die Thomæ.*

Status agunt inter utroſque Principes, *das ſy ſtill halten*, cum comminatione.

Verſicheruvg Herzog Rueprechten *gegen der Landſchaft.* 1504. circumciſionis.

Status mittunt Legatos ad Cæſarem: ut ipſe cognoſcat de cauſa & eam diſcernat: & alii Legati diſcedunt ex *Landshuta*.

Anno 1504. Lunæ poſt purificationis. 5. Februarii. *Verhörs Tag vor der Königlichen Majeſtet, Churfürſten und Fürſten Räth, dem Schwäbiſchen Bund, der Königlichen Räthe und etlichen von dem Auſchus Herzog* Albrechts *und weilland Herzog* Jörgen *in* Bairn *Landſchaft.*

Prima actio propoſita per D. *Gregorium Lamparter* Wirtenbergiſchen Canzler von wegen Herzog *Albrechten* und Herzog *Wolfgangen* &c. in qua petunt ſe immitti in hæreditatem defuncti Ducis *Georgii*: tanquam proximos & feodales agnatos: offerendo deinceps adverſario ſtare juri &c.

Sexta Februarii reſponſio Ducis *Ruperti* propoſita per D. *Leonhard* von *Egloffſtain*, Thumherr zu *Bamberg* und *Wirzburg*, negando adverſarios eſſe hæredes, ſed ſe & uxorem ſuam &c. tam jure ſanguinis quam ex teſtamento.

De Mobilibus non eſſe dubium.

Inter immobilia plura eſſe Allodialia: plura etiam pecunia empta: plura feoda eſſe communia; plura feoda quæ non veniunt ab imperio; feoda imperii & jus ſuper iis non ſpecificari: Cæſarem autem poſſe gratificari inſtituto hæredi &c. Hæredibus debere ſatisfieri de melioratione in feudis: Filius inſtitutus debet ante omnia mitti in poſſeſſionem &c. Quod ita fieri petit.

Replica Ducis Alberti 7. Februarii.

In feudis dignitatum ſicut in nobilibus non ſuccedant fœminæ ſed proximi agnati: probatur autem agnatio Littera A. **A.**

Teſtamentum non poteſt fieri in feudis in præjudicium proximorum agnatorum & ſine conſenſu Domini.

Mobilia cedunt *dem Fürſtenthumb.*

Feuda dignitatum & quæ non habent deſignatos fines comprehendunt omnia bona quomodocunque quæſita. Quia de omnibus ſervitur Cæſari, de omnibus pariter vocantur ſubditi, ad omnia pariter pertinent regalia, pariformis eſt appellatio ab omnibus, inveſtitura fit de omnibus: ut in Littera B. **B.**

Feuda *vom Krumben Stab* non extant nec habent ſpecialem naturam &c.

Præterea ex prima transactione & diviſione ducatûs atque ſitus ſibi eſſe jus prout Littera C. juxta quatuor illius articulos. **C.**

1. Quod factum eſt cum conſenſu *der Landſchaft.*
2. Quod Feuda permanent apud Seniorem.
3. Quod certus modus eſt præſcriptus de teſtamento uxori vel aliis.
4. Quod ſucceſſio eſt reſervata proximo agnato cum pacto de dotando filias.
5. Quod nulli liceat quidquam ſtatuere vel diſponere in contrarium.

Talis tranſactio ratificatur inter Duces *Ludovicum* & *Albertum* Seniores dum ageretur de Succeſſione Ducum *Ludovicorum* patris & filii de *Ingolſtat Mortani* & *Graiſpach* juxta Litteras D. E. D. E.

F. G. Item per ceſſionem Ducis *Ludovici* Littera F. & aliam Litteram G.

Per conſuetudinem *Bavariæ*, filiæ accepta dote 32000. fl. excluduntur à ſucceſſione. H. I.

K.L.M. Exhibentur ſimul mandata Litteris H. I. K. L.. M.

Duplica Ducis Ruperti
Nonâ Februarii.

Filiæ ſuccedunt de Jure divino & naturali. Teſtamentum exhibitum eſt Cæſari.

Tranſactionem allegatam eſſe invalidam & contra jus.

Per eam obligantur ſoli primi tres fratres.

Nihil etiam diſponit de filia dotata & ad eam non extenditur quia tenderet in odium.

Ceſſante cauſa de conſervanda familia, ceſſat etiam effectus.

Pacta de futura ſucceſſione nihil valent &c.

Fœminæ de jure non poſſunt excludi abſque juramento.

Tranſactio abiit in deſuetudinem &c. exemplificat in pluribus capitulis.

Eandem eſſe caſſatam per obligationem Ducis *Alberti* cum Duce *Georgio*, Littera N. N.

Item non tollit teſtamenti factionem omni jure permiſſam.

Negatur conſuetudine excludi foeminas Jure communi ſe eſſe potiorem.

1. In mobilibus.
2. In Debitis.
3. In Allodialibus.
4. In Hypothecis.
5. In Feudis emptis.
6. In Feudis hæreditariis.
7. In melioratione Rectorum Feodorum.
8. In favore Domini.

De jure in multis differunt mobilia ab immobilibus nec cedunt eisdem.

Item non cedunt Provinciæ in præjudicium Poſſeſſoris Domini.

Inveſtitura non comprehendit niſi feudalia: & in cæteris ſpecialis confirmatio facta eſt.

Multi poſſident reſpectivè feudalia & allodialia quæ non confundentur.

Per ſervitia non ammittit aliquis jus in Allodialibus.

Convocatio etiam ſubditorum non confundit bona, ſicut nec appellatio &c.

Nec refert ducatus habeat diſcretos fines vel non.

Feuda dignitatum poſſunt etiam fœminis concedi ut exemplum in *Hollandia*: item de *Carinthia* & *Tyroli*.& Littera O. O.

Concludit per plura alia ſuper bonorum poſſeſſione ſecundum tabulas.

Mandata
Inventarium
Cancellaria
Intruſio & occupatio } In omnibus legitime ſe egiſſe.

Triplica Ducis Alberti
12.Februarii anno 1504.

In ſucceſſionibus habent locum jura civilia non Lex Moſaica.

Jura feodalia derogant juri naturæ.

Se eſſe hæredes feudales & reliqua diluuntur per propria.

Fœminis poteſt gratificare dominus quando non extant agnati.

Fraternitates vim ſuam obtinent de communi uſu non obſtante quod agatur de futura ſucceſſione.

Provinciales ſolvunt dotem filiarum nempe 32000. florenos.

Exhibet Reverſales Littera P. qualiter Dux *Georgius* acceptavit obligationem & inſtitutionem Ducis *Alberti* &c. P.

Dux *Albertus* hat mitgeſigelt in der Stiftung des *Newen Collegii* zu *Ingolſtat*.

Legitimus & inſtitutus hæres in dubio eſt immittendus in poſſeſſionem: ſecus autem ſi conſtat de legitimo ſucceſſore.

Quadruplica Ducis Ruperti
XIIII. Februarii.

Repetit ut plurimum priora, ideo non notavi. Niſi quod exhibet Teſtamentum Littera Q. Q.

Dominus poteſt gratificari inſtituto hæredi in feudo dignitatis.

Reverſales nihil operantur extantibus liberis.

De Mandato Ducis *Georgii* acceptavit arces *Landtshuett* und *Burckhauſen* prout in Litteris Littera R. R.

Exhibet etiam deſignationem bonorum per *Georgium* Ducem pecunia emptorum Littera S. S.

Implorat interceſſionem Principum & Baronum præſentium & ſe acceptari per deputatos provincialium. Offerendo &c.

Concluſiones Ducis Alberti & Ducis Wolfgangi, in die Valentini.

Allegat ſimile exemplum de Duce *Ludovico Mortaniæ*, qui reliquit quidem filiam uxorem Regis *Franciæ* & tamen Dux *Henricus* tanquam agnatus ſucceſſit. (e) (e)

Meliorationes feudi pertinent ad ipſum feudum ſicut & deteriorationes & contra regiſtrum exhibet aliam deſignationem.

Compellant ſimul deputatos provincialium ut ſe ſe potius recipiant &c.

Submittunt ſe ſe ut jure decidatur ſuper petita immiſſione appellatione & reductione remota. Concludendo prout Juris &c. (f) (f)

Con-

(e) Non fuit filia ſed ſoror Ludovici; hinc totum corruit argumentum Lamparteri, quem miror propterea ab adverſario non fuiſſe exagitatum, ſed nimirum & ipſe Leges potius quam annales revolverat.

(f) In marg. *nota iſt alles mundlich gehandelt vvorden.*

Concluſiones Ducis Ruperti XVII. Martii.

ALlegat exempla in quibus ſucceſſerunt fœminæ utpote *Burgund*, *Brabant*, *Hollandt* &c.

Khatzenellenbogen, *Röttelen*, *Leuchtenberg*, *Koburg*.

Exemplum Ducis Ludovici nil ad propoſitum quia fortè renuntiavit.

Sigillatio nihil juris tribuit.

Submiſſio juris per adverſarium facta non habet locum cum non ſit proceſſum prout de jure, poteſt tamen ferre ut judicetur ſuper provocatione ſua ad jus facta nempe an ſufficiat &c.

Super hæc quæ ſunt voce tantum prolata reperitur nihil amplius actum.

Sequuntur Documenta:

A. Arbor agnationis cum allegatione jurium Ducis *Alberti*.
B. Lehenbrief auf Herzog *Georgen* und ſeinen Anwald *Sigmunden von Fraunberg* zum *Hag* &c. get auf alle Gueter inner und auſſer Lands &c. cum exceptione von fremden Gerichten &c. Iſt ausgangen vom König *Maximilian* zu *Worms* Anno 1495.
C. Thaiibrief Herzog *Steffans*, Herzog *Fridrichs* und Herzog *Johanns*, von dato *München* Catharinæ Anno 1392.

Oberland Herzog Johanns zugethailt.

München Stat.
Aurburg Burg.
Valckenſtain Burg.
Aibling Burg und Marckt.
Tölz Burg und Marckt, ſambt dem Zoll *Mittenwald*.
Wolffertzhauſen Burg und Marckt.
Gruenwald Burg.
Starenberg Burg.
Weilhaim Stat.
Päll Burg.
Schongaw Stat ſambt *Beutgaw*.
Landſperg Burg und Stat.
Lechſperg Burg.
Liechtenberg Burg.
Menching Burg.
Mering Burg.
Swabeckh Burg.
Rietenburg Burg und Marckt.
Tachenſtain Burg.
Egerſperg Burg.
Wyhauſen Burg.
Weychs Burg.
Vorſtat zu Regensburg.
Der *Werdt* in der *Thonaw* und alle Recht in der Stat zu *Regensburg* die zu der Burggrafſchaft zu *Rietenburg* gehören.
Das Ladgericht zu *Hirſchberg*.
Vobburg Burg und Marckt.
Sigenburg Burg und Marckt.
Newenſtat Stat.
Pfering Marckt, und das Gericht über *Gaimershaim*.
Pfaffenhoven Marck.
Geiſenfeld Markt.
Dachaw Burg und Marckt.
Haimhauſen Burg.
Regenſtauff Burg und Marckt.
Schwaindorf Marckt.
Luppurg Burg.
Lengfeld Burg und Marckt.
Calmüntz Burg und Marckt.
Simdmuln Marckt.
Velburg Burg und Marckt.
Hembeuer Stat.
Reitzmanſtein Burg.
Ruden Burg.

Herzog Steffans Thail.

Rotenburg Burg und Marckt.
Schindelberg Burg, halb Anſprach umb *Liechtenberg*.
Kuefſtain Burg und Marckt.
Kutzpühel Marckt.
Tierberg Burg.
Der *Stain* Burg.
Cling Burg.
Wildenwart Burg.
Hadmanſperg Burg.
Waſſerburg Burg und Stat.
Schwaben Burg und Marckt.
Ellenkofen Burg.
Fridberg Burg und Marckt ſambt den Zoll an der Lechprucken.
Mulhaus Burg.
Aichach Burg und Stat.
Schrombhauſen Marckt.
Altenmünſter Marckt.
Khuebach Marckt.
Ainling Marckt.
Sant Leonhard Marckt.
Schiltberg Burg.
Dorenſperg Burg.
Rain Stat.
Newburg Burg und Stat.
Gerolfing Burg.
Ingelſtat Stat.
Choſching Burg und Marckt.
Chunſtain Burg.
Gaimershaim mit der Gült auſſerhalb des Gerichts, ſo gen *Vobburg* gehört.
Graispach Burg.
Manhaim Stat.
Huting Burg.
Schwäbiſchen Werdt Stat.
Hilpoltſtain Burg und Stat.
Freienſtat Stat.
Landegkh Burg.
Hollnſtain Burg.
Stoſſenberg Burg.
Höchſtetten Burg und Stat.
Lawingen Stat.
Haymingen Burg.
Gundelfingen Burg und Stat.
Giengen Stat.
Hagel Burg.
Wartſtain Burg.
Weiſſenborn Stat.
Puech Burg.
Wolfsperg Burg.
Landgericht zu *Merſteten*.

Des Herzog Fridrichs Tail iſt in ain beſundern Brief ſpecificiert worden.

Pacta de juvando invicem præſertim contra Ducem *Albertum.*

De non movendo bellum ſine præſentia alterius.

De non alienando extra familiam ſine prævia oblatione.

De teſtando in uxorem.

De ſuccedendo invicem per hæredes maſculos.

De dotando filias.

De non augendo telonia.

De non teſtando in præjudicium hujus diviſionis.

De non gravando ſubditos.

De non recipiendo extraneos in ſervitium.

De conferendo feuda per ſeniorem & caduca dividenda.

De redimendo bona hypothecata.

De componendo contra controverſias emergentes.

Arbitratores hujus diviſionis XXIIII. *von der Ritterſchaft und XVI. von Steten.*

D. Compoſitio de hæreditate Ducis *Ludovici Mortaniæ* & *Ingolſtat* quam cedit Dux *Albertus* de *München* Duci *Ludovico* de *Landshut*, acceptis ab eo

Teckendorf,
Schwaben,
Liechtenberg.
Beurpronn.
Spitz und *Swalnbach* in der Wachaw in *Oeſterreich.*

Annectuntur varia pacta de redimendis hypothecis &c. datum Luciæ 1450.

E. Ceſſio Ducis *Ludovici* de jam dictis bonis. de eodem dato.

F. Remiſſio ſubditorum ejusdem *Ludovici* &c. datum Sebaſtiani. 1451.

G. Ceſſio Ducis *Ludovici* der Salzſtraſsen auf Herzog *Sigmunden* und Herzog *Albrechten* in ea fit mentio de * - - - ſucceſſione utriusque lineæ &c. Datum *Lauingen* Nicolai 1461.

* hiatus in apographo meo.

H. Mandatum Cæſaris ad Ducem *Georgium* de nil immutando vel innovando in ducatu ſuo tanquam feudo Imperii. Datum Kaufbeurn XXIIII. Octobris 1503.

I. Mandatum ejusdem de eadem re & dato, ſtatus ducatus *Georgii.*

K. Simile mandatum an die ſechs Stathalter.

Sigmund von *Fraunberg* Freyherr zum *Hag.*
Seiz und Adam von Törring.
Hanns von Cloſen.
Eraſm Seyboltſtorffer.
Hanns von Badmen.

L. Mandatum Cæſaris ad Ducem *Rupertum* de non impediendo Ducem *Albertum* in ducatu demortui Ducis *Georgii* ei per inveſtituram conceſſo &c. Datum *Ulmæ* nona Decembris 1503.

M. Mandatum Cæſaris ad ſtatus ducatus de præſtando Duci *Alberto* homagium & debitam fidelitatem & non impediendo &c. eodem dato.

N. Herzog *Sigmunden* und Herzog *Albrechten* Verſchreibung, darinn ſy Herzog *Georgen* zu irem Erben verordnen &c. Die iſt daſelbs in Herzog *Georgen* Revers inſeriert am dato. *München* Udalrici Anno 1485.

O. Inveſtitura *Ludovici* Cæſaris ad inſtantiam *Henrici* Ducis *Carinthiæ* Comitis *Tyrolis* & *Goritiæ* in favorem illius filiarum & ſororum facta &c. zu *Meran* purificationis Mariæ Año MCCCXXX.

P. Habetur ſimul in Littera N.

Q. Teſtamentum Ducis *Georgii* confectum in profectione ultra alpes ad coronationem Cæſaris &c. in quo

Eligitur ſepultura zu *Seldentall* cum legato 2000. florenorum pro anniverſario.

Legantur 20000. ad pias cauſas pro eleemoſyna.

Legatur ſolutio debitorum.

Filia *Margaretha* monialis inſtituitur hæres in 8000. ulra 8000. prius perceptos.

Eliſabethæ filiæ in favorem *Palatinorum* quibus nuptum dare intendit legantur pro dote 32000. fl. & pro melioratione 70000. ſuper venientibus hæredibus maſculis.

Ceſſantibus maſculis eadem filia inſtituitur hæres univerſalis.

Eidem ſubſtituitur unus ex filiis *Palatini* qui eandem duxerit.

Superventuræ poſthumæ inſtituuntur in 40000. fl. Iſtis omnibus ſubſtituitur *Philippus Palatinus* Elector aut illius filius ſenior & ſæcularis cum multis pactis ut ibi.

Mandatur ſubditis ut hæc omnia obſervent & conſtituuntur executores *Philippus Palatinus* Elector, *Laurentius* Epiſcopus *Herbipolenſis*, *Otho Palatinus*, *Wolfgangus* Comes de *Ortenberg*, *Wolfgangus* Comes & Dominus de *Newen Colberg* Cancellarius.

Sigmund von Frawnberg Freyherr zum *Hag* Pfleger zu *Landshut.*

Conrad von *Helmſtat* Ritter, Pfleger zu *Scherding.*

Hañs Ebran Ritter, Pfleger zu *Burckhauſen.*

Chriſtoff von *Freyberg* Ritter, Pfleger zu *Kueſſtain.*

Hañs Schilwatz Ritter, Pfleger zu *Lauingen.*

Hanns Aichperger Ritter, Pfleger zu *Natternberg.*

Heinrich Ebran Pfleger zu *Ingelſtat.*

Georg Preiſinger Pfleger zu *Waſſerburg.*

Hanns Offenhamer Rentmaiſter zu *Burckhauſen.*

Wilhelm Magensreuter Rentmaiſter zu *Landshut.*

Ulrich Alberſtorffer Rentmaiſter zu *Newburg.*

Caſpar Morhart Landſchreiber zu *Neuburg.*

Hanns Paumgartner Rentmaiſter zu *Waſſerburg.*

Et illorum ſucceſſores. Datum Fridrichsburg Wormbſer Biſtumb. 14. Septembris A. 1496. Teſtator ſubſcripſit. poſt *Hainrichen Grävinger, Herman Bas von Waldegkh* der Pfalzhofmaiſter; *Adam von Törring* zum *Stain*, Ritter; *Philips Forſtmaiſter* von *Gerlichhauſen*; *Wolfgang* von *Pientzenaw* zu *Hermansperg*;

Teſtes:

perg; *Niclaus* von *Ebeshaim* beeden Rechten Doctor, Thumherr zu *Speyr*; *Jörg Kärgl* zu *Siesbach*; *Hieronymus Flor* von *Heidelberg*, beder Rechten Doctor. und ordinari der Keyſerlichen Rechten zu *Heidelberg*.

Notarii: *Heinrich Geringer* der Pfalz Cammer-Schreiber, *Johan Erbwein* von *Hailbron*, Notarius curiæ *Wormatienſis*, *Johan Mangolt* von *Hall*.

Teſtes notariorum: *Joannes Stoll* Doctor Canonum Præpoſitus in *Weiſſenburg* & Decanus S. *Germani Spirenſis*

R. Herzog *Georgen* Bevelhe das man Herzog *Rueprechten* ſoll einlaſſen ins Schlos zu *Landshut* Martini A. 1503.

S. Verzaichnus der aignen und erkauften Güeter:

Kirhberg per 47000. fl. von den Graven daſelbs.

Heydeckh per 40000. fl. von den Herren daſelbs.

Eckh per 14000. fl. von Jorgen Frawnberger.

Fraunſtain per 15000. fl. von Wilhelm Fraunhofer.

Weiſſenhorn per 15000. fl. von Georgen von Rechberg.

Reicheneckh halb per 15000. fl. von den Eglofſtainern.

Höhenſtain und *Herſpruckh* per 30000. fl. von der Abbtiſſin zu *Pärgen*.

Juden Steur zu Regensburg per 44600. fl. von Keyſer *Ludwigen*.

Graſſertal und *Marquartſtain* per 21000. fl. von *Margareten Warterin*.

Wembding per 30000. fl. von Grafen zu *Ottingen*.

Dietzenſtain per 10000. fl. von *Arnolden Fraunberger*.

Fridberg mit dem Zol am *Lech* per 50000. fl.

Pernſtain und *Rannfels* per 30000. fl. von Grafen von *Ortenberg*.

Eberspeunt per 15000. vom Biſchove zu Regensburg.

Laber per 20000. fl. von Herrn von *Laber*.

Erneckh und *Ratzenhoven* per 14000. fl. von Landgraven zu *Leuchtenberg*.

Oſterhoven per 30000. fl. von *Pangratzen Puchberger*.

Khuefſtain per 25000. fl. von *Oeſterrich*.

Zanngberg per 5000. fl. von *Anna Harſchkircherin*.

Weinzehent zu *Hailbron* per 20000. fl. von Grafen zu *Ottingen*.

Hengerſperg per 15000. fl. von *Nider Altach*.

Teyspach per 35000. fl. von Biſchove zu *Regensburg*.

Lenburg per 15000. fl.

Saltz-Zol zu *Frontenhauſen* per 6000. fl. von *Jorgen Schermair*.

Julbach per 15000. fl. von *Erich* Burger zu *Nurnberg*.

Neuburg per 60000. fl. von Grafen zu *Graispach*.

Flos halb per 10000. fl. von *Behaim*.

Wartſtain per 4000. fl. von Grafen zu *Wartſtain*.

Balldern per 9700. fl. von Grafen zu *Ottingen*.

Gundelfingen per 40000. fl. von Herrn von *Wirtenberg*.

Reicheneckh das ander halb per 12000. fl. von *Jörgen von Seckendorf*.

Fridburg und *Matigkoven* per 35000. fl. von Herrn *Harting von Eglofſtain*.

Vogtey *Nider Altach* per 3000. fl. von Grafen *Raboten* von *Hals*.

Rentarigel per 9486. fl. vom Stift *Baſſau*.

Reichenhal per 40000. fl. vom Stift *Salzburg*.

Stamhaim per 4000. fl. vom Stift *Eyſtet*.

Allerſperg per 12000. fl. vom Stift *Eyſtet*.

Uttendorf von *Benigna Parſpergerin*.

Parckſtain und *Weyden* per 30000. fl.

Reyspach per 15000. fl. von *Hanns Warter*.

Vorſtern per 3000. fl. von den *Glatzen*.

Haylsperg per 4000. fl.

Gänckhofen per 8000. fl. von Graf *Heinrich zu Dernberg*.

Mäſſing per 2000. fl.

Egelkhofen per 6000. fl.

Harbach und *Geiſenhauſen* per 10000. fl. von Grafen zu *Ortenberg*.

Reichartshoven per 15000. fl. von den *Preiſingern*.

Wintzer per 4000. fl. von *Wilhalm Puechberger*.

Trosperg.

Traunſtain.

Krayburg.

Mermoſen per 80000. fl. der Königin von *Poln* widem.

Otting.

Julbach.

Waldeckh.

Erneckh per 70000. fl. Herzog *Luwigs* Gemahels widem.

Ratenberg per 50000. fl. von *Oeſterreich*.

Laugingen per 60000. fl. von *Abbt zu Fulda*.

Tatnhauſen per 3000. fl. von *Rechberg*.

Newenburg an Inn per 36000. fl. verkauft auf Loſung.

Lauffen.

Neidſtain.

Liechtenſtain.

Praitenſtain per 36000. fl. von der Cron *Beham*.

Wildeckh.

Wildshuet.

Wildenwart.

Menhaim per 30000. fl. von Grafen von *Otting*.

Hilpoltſtain per 30000. fl. von Herrn von *Hilpoltſtain*.

Summa 1385486. fl.

T. Liquidatio ſupra notatorum bonorum, quæ partim ſunt feodalia, partim ante primam diviſionem acquiſita &c. & ita reſpondetur ad proximam deſignationem.

Finis Documentorum.

Eſto mihi *Fasnacht gehalten.*

Erſte Faſt Wochen hat man auf guetlich Mittel gehandlet, ſambt der Lantſchaft zu Aichach *verſamblet.*

(g) Interim Cæſar cum provincialibus egit de *Intereſſe* (g) ſuo ratione pœnæ comiſſæ per Ducem *Georgium* & filium atque generum ejus, ſuper eo confectæ litteræ in quas conſenſerunt ſtatim Dux *Albertus* & Dux *Wolfgangus* poſtea etiam ratificavit Dux *Fridericus* tanquam tutor liberorum Ducis *Ruperti*.

Reſoluto tractatu amicabili citantur partes ad Mercurii poſt oculi.

Mercurii poſt oculi Cæſar per Graf *Eitl Fridrich* von *Zollern* Hofmaiſter proponit ſe velle audire partes judicialiter.

Dux *Albertus* & Dux *Wolfgangus* repetunt omnia prius acta tanquam judicialiter propoſita cum exhibitione litterarum (h) propria Cæſaris manu ſcriptarum. (h)

In iis Cæſar caſſat omnem diſpoſitionem quæ facta eſſet vel fieri poſſet per Ducem *Georgium* de ducatu ſuo in præjudicium filiorum ſororis ſuæ Ducis *Wilhelmi* & Ducis *Ludovici* &c. Datum *Kaufheurn*: Trinitatis A. 1497.

Dux *Rupertus* ſimilem repetitionem facere recuſat Cæſar deliberat & vocat in conſilium judicem & aſſeſſores cameræ Imperialis &c. citat deinde partes ad 23. Aprilis.

Publicatur ſententia in præſentia Ducis *Wolfgangi* & in contumaciam Ducis *Ruperti* citati per Ernholdum & facto per (i) eum proclamate: (i)

Eodem *D. Haiden* Fiſcalis Cæſaris dedit accuſationem criminis læſæ majeſtatis contra Ducem *Rupertum* & ejus uxorem in contumaciam propter ſuſceptam expeditionem & occupata loca *Landshuet*, *Dingolfing*, *Mosburg* & alia.

Declaratio ex ore ipſius Cæſaris ſtatim ſecuta: *Dieweil die Handlungen durch unſern und des Heiligen Reichs Fiſcal in ſeiner accuſation vorgetragen offenbar ſeind, am Tag ligen und mit kainen Schein verborgen werden mögen, decernieren, erclären und declarieren wir* Maximilian *mit rechten Wiſſen das gedachts Herzogs* Ruprechts *Hauptleut, Söldner, Diener und Anhanger mit ir That und Handlung desgleichen Herzog* Ruprecht *ſein Helffer und Helffers-Helffer, Fürſchieber und Anhenger, was Wierden Stat oder Weſens die ſeyen, mit ir Hilff, Rath, Beyſtand, Zueſchub oder Ratihabition wider den Landfriden und unſer ausgangen offen Edict gehandlet, den Landfriden verprochen, unſer Gericht und Edict veracht und dardurch als frevenlich ungehorſam unſer Majeſtet verlezt haben, das ſy auch dardurch in die Peenen in unſern Landfriden begriffen, und darzue in unſer und des Heiligen Reichs Rebellion ſchwere Straff und Ungnad gefallen ſeyen, die wir auch hiemit als darein denuntiert und erclärt aus unſern und des Heiligen Reichs Frid, Gnad, Schuz und Schirm geſezt haben wellen, maynen, ſetzen und ordnen das niemand der ſy an iren Leyben und Guettern angreiffen wurde, damit frevlen oder ſich gegen uns und dem Heiligen Reich in ainig weg verwircken ſoll noch mag.*

Den 24. Aprilis bewilligt der Ausſchus dem Kayſer die Erbhuldigung, werden derhalben zwen Landtäg fürgenomen werden.

Executoriales *an gemaine Landſchaft.*

27. Aprilis Inſtructio *K. M. und Herzog* Albrechten *an die Landſchaft zu* Ingolſtat *und* Scherding *&c.* in qua petunt *die Erbhuldigung und Beyſtand* contra *Herzog* Ruepprechten, idque etiam ſeriò propter periculum quod eſt in mora.

Ausſchreiben der Regenten und Ausſchus zu Ingolſtat *an gemaine Landſchaft das ſy der Königlichen Erkantnus und Executorialen folg thun wellen. am* 4. *May.*

Eodem Cæſar occupat *Fridpergam*, reddente Domino *Georgio de Gumppenberg* equite &c. & inde exeunt, die Achtbrief vigore declarationis ſupra notatæ, werden per Cæſarem abgefordert 25. Junij zu *Inſpruckh*, die nachbenanten:

Johanns Landgrave zu *Leuchtenberg.*
Wilhalm Graf zu *Hennenberg.*
Haug Graf zu *Montfort* Herr zu *Pregentz.*
Bernhart Graf zu *Eberſtain.*
Jörg Herr zu *Limburg.*
Adam von Loſenſtain.
N. von Traun.
Leo von Stauff.
Reinhard von Neineckh.
David von Nusdorf.
Ludwig von Hutten.
Jorg von Ebling.
Mang von Habſperg.
Ludwig von Habſperg.
Sigmund von Thungen.
Jörg von Roſenberg.
Jörg Wisbeckh.
Wilbolt vom Schomberg.
Caſper von Waldenfels.
Arbogaſt von Rotenſtain.
Hanns Grues.
Melchior von Piswang.
Jörg von Volberg der älter.
N. Thannberger.
Veith, Hanns und Jörg von Rechberg.
Lutz von Eyb.
N. Neminger.
Albrecht von Landenberg.
Manng Fetzer.
Hanns von Hertenſtain.
Fritz von Wolfmershauſen.
Hanns Leonhard von Abſperg.
Sylveſter von Schomberg.
Chriſtoph von Güch.
Andres Pflueg.
Chuntz Hablüzel.
Michel Giebinger.
N. Capitani von Kützpübel.
N. Perckhover Pfleger zu *Roſenham* & alii in

(g) In marg. *Nota Intereſſe Caſaris Maximiliani.*

(h) In marg. *Nota propria manu Caſaris in ea vocat Ducem Geörgen ſeinen Hofmaiſter.* Vid. de ea re JOANNIS VETTERI *Chron. Landishutanum* à nobis editum.

(i) Extat in Hiſtoria hujus belli à ZAYNERO edita & à nobis publici juris factâ.

in genere &c. cum inſerta clauſula de certificando & annexa clauſula citationis ad purgandum &c.

Königl. Maj. gemain Ausſchreiben, darinn ſy den furgenomenen Reichstag abkhönden und die Stendt aufmanet, des Reichs-Panier auf das Lechfeld *zu zuziehen &c. wider Herzog* Rupprechten *Wittib und Herzog* Philippſen *Pfalzgraven &c. auch die* Beham. 4. *Septembris* Schwäbiſch Werdt.

Dux *Philippus* Elector ſcribit Cæſari ratione belli ſibi per Ducem *Albertum* & ejus auxiliatores moti, purgando ſe & in eventum tuendo honorem ſuum. 7. Maij.

Practicæ Duciſſæ Eliſabethæ quas habuit pendente litis examine.

XXVIII. Februarii ſcribit civitatibus Provinciæ, *wo ſich die Handlung in ain leng verziehen wolt, das ſy ſie wolten für ir Herrſchaft erkennen und annemen &c.*

Prima Martii Dux *Albertus* ſcribit eisdem deducendo ad longum jura ſua & tractatum habitum, tandem petendo ut ſe agnoſcant pro Domino & Principe &c. MDIIII. IX. Martii. *Handlung zu Ingolſtat zwiſchen* Bernhardin *von* Stauff *, *auch Rath, und dan die Gemain daſelbs, iſt die vorſteend Aufrur hingelegt durch Herrn* Hanns *von* Stadion *Riter und Doctor, Pfleger zu* Gundelfingen *und andere Regenten des Oberlands. Iſt der Mangl in dem geweſen das gedachter von* Stauff *gen* Augsburg *verriten, hat die Gemayn beſorgt, er wurde ſich mit Herzog* Albrechten *in Handlung einlaſſen, dagegen der Rath ſich beclagt das die Regenten ſich gen* Newburg *und nit gen* Ingelſtat *als die Hauptſtat ſich gethon &c. Item das ſy an die Gemain allain auſſer Raths geſchriben und geſchickt haben &c. Rector und Rath der Univerſität durch Dr.* Dietrich Reyſacher *begert auch Verſicherung &c.*

* Hæc omnia ubertim ex *Zaynero* rerum illarum actuario damus.

Philippus Palatinus Elector ſcribit 10. Aprilis ad *Ligam Sueviæ* ne velit aſſiſtere Duci *Alberto* ſed ſibi potius auxiliari &c. petendo ſe declarare.

Reſpondet Liga certificando eum de lata ſententia & declaratione Banni, petendo ut agat cum filio quod pareat &c. In eventum non poſſe relinquere Ducem *Albertum* ſine defenſione &c.

Verſchreiben ſich die von der Landſchaft 3. Aprilis Herzog Rupprecht *gegen Herzog* Albrecht *zu kriegen khain Beyſtand ze thuen ſonder ine helffen abzewenden &c.* Subſcripſerunt *Abbt* Wolfgang *zu* Manſee, Sigmund *von* Frawnberg *Freyherr zum* Hag, Jacob *von* Fraunhovē *Riter*, Wolf Zierngaſt *Burger zu* Landshut *&c.*

Cæſar 14. Aprilis ſcribit Provincialibus præſertim *Landshutæ* &c. ne deſciſcant *von gemainer Landſchaft Regiment.*

Rurſus ſcribit Cæſar 15. Aprilis *Landshutenſibus* ut bene cuſtodiant civitatem.

XVII. Aprilis Duciſſa *Eliſabeth* ejicit regentes ex Landshuta & violenter occupat civitatem.

XX. Aprilis eadem vocat reliquos officiales ad præſtandum fidelitatem.

Sambstag poſt Miſericordia, ex juſſu Cæſaris ſcribunt *Herr* Sigmund *von* Fraunberg *Freyherr zum* Hag, Johanns Adelman *Commenthur zu* Pluemental *und D.* Peter Paumgartner *den Regenten Oberlands das ſy die peſts verwaren und ain Landtag auſſchreiben ſollen.*

Anno 1504. 21. Aprilis. *Herzog* Albrecht *ſchreibt den Stetten das ſy ſich zu Abfal nit wollen bewegen laſſen &c.* cum comminatione.

22. Aprilis. Idem ſcribit Wolfgangen Paumgartner *Rentmaiſter zu* Waſſerburg *das er wöll daran ſein damit die Stat nit übergeben werdt.*

21. Aprilis. Cæſar mittit ad Ducem *Albertum* Graf *Georgen von Munthforth* certificando eum de ſententia mox ferenda & monendo ut pro conſervando *Ingolſtadio* exercitum ad *S. Leonhardum* deducat &c.

22. Aprilis. *Ausſchreiben deren von Landshuet* in quo ſe purgant de facta fidelitate &c.

25. Aprilis. Reſpondent *die Regenten zu* Arding, *wie ſy gar blos an Gelt ſeyen, begern Hilf, mit Anzaig der Noth, das* Burghauſen, Dingelfing, Oting *und* Mosburg *auch eingenomen und es yezund an* Braunaw *und* Landaw *gebe, bey dem gemainen Man ſey kain Troſt &c. begern auch Bevelh vom Kayſer an Herrn* Wolfgangen von Polhaim *Haubtman der* Nideröſtreichiſchen *Lande &c. umb Hiff &c.*

21. Aprilis. Cæſar ſcribit *Jorgen Nothhaften* Pfleger zu *Natternberg* & aliis officialibus ne quid innovent contra Ducem *Albertum* pendente controverſia.

23. Aprilis. *Schreibt Herzog* Albrecht *widerumb den Stetten das ſy ſich nit wenden* cum comminatione. Tamen *Jörg von Preiſing* & cives *Waſſerburgenſes* ejiciunt *den Rentmaiſter daſelbs.*

28. Aprilis. *Nider Oeſterreich* ſchickt den Regenten zu *Scherding* Hilf.

Philippi & Jacobi. Ii ſcribunt ad Ducem *Albertum* qualiter ipſis ſit diffidatum per *Palatinos* petendo auxilia.

Georgii. Werbung der K M. Geſanten Doctor *Jorgen von Neydeck* und *Heinrichen von Scheppach* Urbarer zu *Cyli*, an die Landſchaft zu *Scherding*, das ſy Herzog *Albrechten* huldigen wöllen, & Dux *Albertus* ſcribit ad eundem finem & deinceps mittit *Chriſtoffen* von *Fraunberg* Pfleger zu *Teckendorf.* Landſchaft erclärt ſich quod velit parere ſententiæ latæ.

18. Aprilis. Duciſſa ſcribit denen von *Newburg* quod velint ſe ſuſcipere pro Domina.

29. Aprilis. Similiter den Landgerichts Leuten zu *Arding* & aliis cum remiſſione des zehenten Pfennings und der Fron Dienſt &c. cum comminatione. In omnibus jactat ſe habere tres liberos maſculos.

27. Aprilis. Dux *Rupertus* ſcribit in ſimili ad *Ingolſtatenſes*.

1. Maij. Auſſchreiben der Regenten zu *Scherding* quod pareant omnes & ſinguli latæ ſententiæ.

3. & 4. Maij. Duciſſa bis ſcribit der Landſchaft quod velint ſe recipere und Huldigung thuen &c. nuntiando qualiter maritus *Neuburgum* ceperit &c.

13. Maij. Et ſimilia nonnullis in ſpecie.

Finis primi Libri.

Sequuntur Geſta bellica in ſecundo Libro.

Anno MDIIII. *Albertus* quidem ejus animi fuit, ut commiſſo aliquo inſigni prælio cauſam finiret. *Rupertus* contra, inſtructus eo theſauro quem *Georgius* reliquit, bellum trahere conatus eſt, ideo munitioribus ſe ſe locis continens excurſiones tantum facit, nec enim arbitrabatur auxilia *Alberti* quæ à Cæſare & ſuevico fœdere habuit fore perpetua; ſed re mirabiliter mutata *Albertus* hoſtem tamdiu fatigavit donec rerum omnium inops efficeretur & tandem mortuis ipſo *Ruperto* ejusque uxore & matre, inimici *Landshuta* atque *Burckhuſio* reliquisque locis quæ occupaverant ac tota Provincia cum maxima jactura ſimul & verecundia excedere cogerentur.

Fuerunt autem in univerſum Expeditiones VII.

1. *Ruperti*, quæ paſſim ex *Landshuta*, *Burckhuſio*, *Neuburgo* & *Amberga* excurrit, nec unquam in unum cogi potuit.
2. *Alberti* & *Wolfgangi* fratrum, quæ ex *Monachio* & *Werdea* educta, totas decem & octo hebdomadas caſtra circumtulit.
3. Marchionis *Friderici* & filiorum *Caſimiri* & *Georgii* quæ in *Norico Palatino* bellum movit.
4. *Norimbergenſis Reipublicæ.* Ea pariter in *Norico* ad *Neumarcktum* caſtra poſuit.
5. *Landgraf. Haſſiæ Palatinum* ad *Heidelbergam* adorta.
6. *Ulrici* Ducis *Wirtembergenſis* qui alio loco ad *rhenum Palatinatum* vaſtat.
7. Cæſaris quæ in *Alſatia*, *Sundgoia* & *Brisgoia Palatino* plura loca ademit.

Neceſſario tamen bellum tractum eſt donec potentia *Palatini* frangeretur isque ad petendam pacem compelleretur.

Ex alia etiam parte *Albertus* provinciæ quantum potuit parcere & potius juſto prælio decernere conatus eſt, ſed interim Deus æquo judicio finem poſuit intra menſem abrepto *Ruperto* & ejus conjuge. Sic tranſit gloria mundi, & omnia prætereunt præter amare Deum.

Sequuntur Diaria per totam expeditionem.

1504. XVIII. Aprilis, *Albertus* CCC. Equitibus *Auguſtam* exit & in profunda nocte *Fürſtenfeldam* atque *Pruggam* venit.

XIX. XX. XXI. XXII. XXIII. XXIIII. Perventum *Monachium* & ibi luſtratus exercitus.

Rupertus per *Georgium Wisbeck* occupat *Otting* & *Craiburg*. A *Braunauenſibus* non recipitur qui etiam oppugnationem fortiter ſuſtinent electo in capitaneum uno eorum cive *Platner* nomine, tandem etiam VII. Junii in verba *Alberti* jurant.

XXVIII. Aprilis. *Arding*, quæ ante XXII. Aprilis *Palatinum* receperat per Comites *Joannem* & *Andream de Sonnenberg* dominos *zur Scher* &c. *Wolfseckh* ad deditionem *Alberto* factam compellitur; inde etiam hoſtes XXI. Maij in fugam vertuntur.

Eo loci *im Isngaw*, umb Dorffen ultra mille agricolæ convenientes fecerunt tumultum quem vocârunt *den Küttelbund* nec tamen poteſtatem ſui præbuerunt ut diſſipari poſſent. Dux fuit *der allt Engelshover und ſeine Söne*.

1. Maij. *Rupertus* qui 20. Aprilis à *rheno Ambergam* venerat inde cum 600. equitibus & peditibus 300. *Neuburgam* adortus eſt. Eum cives non gravatim intromiſerunt, quamvis invito Cæſare & multa querente de mora *Alberti* cujus ipſe poſtea in *Inchenhofen* rationes reddidit. Ejecti ſunt autem *Neoburgo Georgius* de *Gumppenberg* & *Rudolphus Haslanger* equites & regentes.

Eodem *Wolfgangus Fridbergæ* per *Georgium* de *Gumppenberg* equitem & præfectum recipitur.

Eodem. *Albertus* zu *Inchoven* ad Cæſarem venit. Cæſar metu tormentorum *Aychenſes* ad deditionem compellit ita ſuadente *Rudolfo Haslanger* equite & præfecto. Inde Cæſar *Fridbergam* conceſſit reliquus exercitus per *Weſtendorf Werdeam* deductus eſt.

Monachij milites qui ſub ducibus *Jacobo Scholl* & *Marco Bader Ardingam* deſtinati erant ſeditionem in foro moverunt in eos *Andreas* comes equites immiſit tandemque compeſcuit quibus tamen *Bartholomeus Schrenck* impunitatem exoravit, miſſi ſunt igitur 28. equites & 400. pedites ſub auſpiciis Joannis Comitis *Andreas* vero 500. equites & 1000. pedites, nonnulla tormenta & 260. currus ea nocte deduxit *geen Dachaw*.

Eodem nunciatur Cæſari *Ottingerum* præfectum in *Rhain* oppidum illud hoſtibus tradidiſſe contra id fruſtra tentatur occupatio Pontis ad *Lycum*. *Laugingen*, *Hochſtet*, *Gundelfing* petentes trium ſeptimanarum non audiuntur.

Bärtel Ungelter zu Fridberg capitur ab hoſtibus & exauthoratur toto illo bello.

Marſcalci de Oberndorf econtra capiunt *Mang Fetzer* cum ſex militibus.

Marchio Fridericus juſſu Cæſaris & *Alberti Ruperto* bellum denuntiat, oppidum & arcem *Hilpoltſtain* capit tradente *Wilhelmo* de *Wolfſtain* equite ſed *Hiltprandus* de *Ludwach* portas *Haideckenſes* claudit. Cives litteris ſe ſe apud Cæſarem purgant & toto bello in hoſtium poteſtate perſiſtunt.

1504. *Albertus* & *Wolfgangus* Philippo Palatino bellum denuntiavit, *Ruperto* verò & uxori non ſcribunt quia ipſi priores absque ulla nuntiatione bellum intulerunt.

6. Maij. *Jorg von Elbing* per nobilem puerum alba cruce ſignatum *Philippi* nomine *Alberto* & *Wolfgango* bellum renuntiat.

13. Maij. Denuntiatio *Ruperti* propter occupatam *Ardingam* nulla præmiſſa monitione.

15. Maij. Reſponſio & retorſio *Alberti* & *Wolfgangi.*

22. Maij. *Wilhelmus* Landgravius *Haſſiæ Philippo* bellum denuntiat. Ita *Ulricus Wirtembergenſis.*

7. Junij. *Adam von Terring* tuetur honorem contra *Albertum* & *Wolfgangum.*

24. Maij. *Waſſerburgenſes* quamvis initio Cæſari obedientiam promiſiſſent ac recepiſſent *Alberti* nomine *Wilhelmum Abaimer* cum 50. militibus, bona enim pars ſenatus & quæſtor *Wolfgangus Paumgartner Alberto* favebat; ſed *Georgius* (k) *Preiſinger* qui rhenenſem uxorem habuit (k) populum facile ad hoſtium partes traxit, itaque libenter receperunt litteras à Duciſſa, *Alberti* verò litteras ſuperbè reſpuerunt, & miſſos Legatos *Georgium de Aw zue Zimmern*, *Wilhelmum Abamer*, *Bartholomæum Schrencken*, *Henricum Barth* & ab ipſis præmiſſos *Chriſtophorum Mosbuecher* Pfentermaiſter & *Michaelem Barth* non admiſerunt; procurante *Ruperto Heller* eorum cive arroganter etiam ſcripſerunt Conſiliariis *Monachij* relictis repetendo pecus per *Georgium Awer* abactum, qui tamen per litteras rationes reddidit. Tandem igitur intromiſerunt *Rupertum* cum 15. equitibus ac poſtea cum exercitu 4000. militum, ſed & poſt mortem illius recepto *Georgio de Roſenberg* cum equitibus 400. peditibus 600. in verba filiorum jurârunt, atque ita usque ad transactionem factam permanſerunt, *Alberto* non auſo tentare ipſorum munitiones.

1. & 2. Julii *Thomas Leffelholtz*, qui poſt *Georgium* Comitem de *Helfenſtain* vocatum *gen Ingolſtat* præfecturam oppidi Abenſperg tenuit varias excurſiones in hoſtes fecit multa damna intulit, tandem arcem (l) *Wildenberg* dolo cœpit, & ibi *Ulricum Ebran* Canonicum *Friſingenſem* (l) cui portas aperuit, in ipſo ingreſſu conjecit in vincula; peracto tamen bello arcem pecunia à ſe redimi paſſus eſt, quam prius propriis expenſis tuitus fuerat.

3. & 4. Maij. *Rupertus* à *Rainenſibus* cum 800. equitibus recipitur. *Sebaſtianus Marſchalck* in *Oberdorff* moniales in *Nidern Schönfeld Ingolſtadium* fugere compellit, ita ſuadente Abbate in *Kayshaim*, & hæc nuntiantur Cæſari per ejus præfectum in *Werd*, *Balthaſar Wolff.* Ita hoſtes *Neoburgam* & *Rainam* cum utroque ponte ad *Marchsham* & *Lycum* usque ad finem belli tenuerunt.

6. Maij. *Albertus Werdæam* ad fœderatos, Cæſar *Dillingen* ad *Fridericum* Comitem *de Zollrn* Epiſcopum *Auguſtanum* conceſſerunt.

9. Maij. Exercitu ad *Höchſtet* provecto Dominus *Caſpar Schrenckh* eques & præfectus tradidit oppidum, miles tamen ad *Laugingam* caſtra protulit.

Rupertus Gozman reliquit præfecturam *Graispach* quam Cæſar Domino *Balthaſari Wolff* Schazmaiſter und Pfleger zu *Werd* tradit eam poſtea *Albertus* 6000. aureis redimit.

10. 11. & 12. Maij. *Lauginga* vix perſuaſa eſt ut dederetur Cæſari, is pro intereſſe retinuit den Caſten daſelbs, *Wendl von Haunburg* Pfleger dedidit ſe.

Hanns von Stadion Ritter tradidit *Gundelfingen.*

Wilhelm von Welwart tradidit *Haidenhaim.*

Jorg von Rechberg, *Wembding.*

Trugenhover Monhaim:

Graff *Philipps von Kirchberg*, *Weiſſen born* und *Kirchberg.*

Eodem modo *Balderen* & *Stauffen* ſe ſe dediderunt.

Herr *Wilhelm von Wolfſtain* Ritter, tradidit *Hilpoltſtain.*

Jorg Reindl, *Crantſperg.*

Leonhard Rorbeck, *Wolnzach.*

Item *Ollkofen* ſe dedit, permanſit tamen vacua toto illo bello.

13. 14. 15. 16. Maij, congregatus eſt totus exercitus circa *Werdeam.*

17. Maij, ductus exercitus auf das *Lechfeld* bey *Fridberg.*

18. Maij, caſtra propè *Aicham.*

19. *Schrobenhauſen* in poteſtatem reducta. *Monhaim* relicta neutralis.

Jorg Riederer tradidit *Reichertshoven.*

21. 22. 23. 24. Maij *Bernhardin von Stauff* tradidit *Ingolſtat.* Palatini multa ibi conantur.

Herr *Hieronymus von Stauff* conſtituitur Landshauptman in nidern Bayrn.

Marchio *Fridericus de Brandenburg* jungit ſe Duci *Alberto Ingolſtadij.*

Eodem transmitunt Duces *Saxoniæ* Elector *Fridericus* & *Joannes* 200. equites ducente *Johanne de Wilsdorff.* Interim *Eliſabeth Palatina* ſcribit nobilibus ut ſibi ſe dedant atque militent.

Exercitus ductus gen *Pfaffenhoven.*

(k) Hanc etiam cauſam ſuſpicatur Hundius *P. II. Stemmatogr. Bav.* p. m. 248. uxor autem fuit *Barbara de Venningen.*

(l) De eo Hundius *P. II. Stemmat. Bav.* p. m. 69. „ *Ulrich Ebran des Heinrichs erſter* „ *Sohn vvar im Bayriſchen Krieg Thombherr zu Freiſing: darnach vveltlich vvor-* „ *den. Sein Hausfravv Catharina Soyerin von Eyſendorf* &c.

26. Maij. *Dorffen* geblündert und *Moſen* verbrent per Graf *Hannſen von Sonnenberg*.

27. & 28. Maij: Exercitus gen *München*.

Herr *Chriſtoff von Layming* Ritter, coactus eſt licet invitus tradere *Ratenberg*.

29. Maij. Exercitus gen *Schwaben* & inde werden die Landleuth aufgemant auf Viti hernachkomente &c.

Dux *Ulricus de Wirtemberg* cœnobium *Maulpronn* vi compellit, imperata facere, disjecto eorum propugnaculo, quod vocabant *Trutzhundt* atque abinde in perpetuam protectionem recipit.

Dux equitum, Herr *Fridrich Cäpler*, peditum Herr *Dietrich von Plumeneckh* &c.

Idem occupat *Leonſtain*, *Newenſtat* am *Kocher Weinſperg* & omnia paſſim vaſtat.

Petit pro ſuo Intereſſe *Kirchberg*, ſed cum id Cæſari eſſet reſervatum, tradita ſunt ei arx *Heleſtain* & oppidum *Haidenhaim*. Ex altera parte Landgravius *Haſſiæ* usque ad mœnia zu *Haidelberg* agros urit atque vaſtat.

30. Maij. Comitatus *Hag* devaſtatur, Cæſar tamen relinquit Comitem *Sigismundum* neutralem, ſed tandem filius *Leonardus* in ſervitium Ducis *Alberti* ſeſe committit & immunitatem obtinet.

31. Maij. Exercitus ex *Hag* ductus.

12. Junij auf *Ampfinger* Wiſ gelegert, *Zangberg* eingenomen.

3. Junij. *Newenmarckt* verbrennth.

4. Junij. *Egkevelden*, *Pfarrkirchen*, *Reichenberg* ſambt den gantzen *Rottal* eingenomen, die Edelleuth gehuldigt und zugezogen unter Herr *Jorgen Schenck* Ritter Pfleger zu *Riedt*.

5. & 6. Junij bey *Weeng* zwiſchen der Herrſchaft *Lenberg* auf *Julbach* gezogen. Id hoſtes prius exuſſerunt & inde tormenta in exercitum emiſerunt.

7. 8. 9. 10. 11. 12. 13. Junij. Exercitui in *Braunaw* quies data. Ibi inventi 10000. fl. per monaſteria depoſiti, cum quibus militibus data ſtipendia, ſed ea ſumma poſtmodum per *Cunegundam* Duciſſam de dote ſua eſt ſoluta.

Interim milites *Bavari* vorm Wald per Palatinos mediocri cæde profligantur, Dux de *Walbrun* vulneratur atque capitur, Herr *Sigmund Satelboger* Ritter cedere compellitur.

Hoſtes ex *Landshuta* erumpunt usque ad *Pfaffenhoven*, omnia vaſtant, oppidum ipſum incendunt & eodem ordine redeunt per die *Hallerthaw* &c. inde cœpta ſunt incendia hinc inde fieri, præſertim auf dem *Nortgew*, ubi tunc Herr *Ludwig von Eyb* Vitztumb fuit, & per Bavaros plurimum coanguſtatus.

12. Junij. *Norimbergenſes* fruſtra oppugnant oppidum *Neumarckt*, quod egregiè defenditur per obſeſſos; interim etiam Bohemi Palatino veniunt in auxilium cum 700. equitibus & 5000. peditibus ſub ducibus Herrn *Heinrichen* und *Dietrichen von Guetenſtain* Herr *Albrecht von Sternberg*, Herr *Johann von der Weitmül* &c. idque privato tantum conſilio ſine juſſu aut permiſſu Regis.

13. Junij. Exercitus ex *Braunaw* ductus gen *Malching*.

14. Junij. Caſtra promota gen *Purtlbach* oder *Peyrbach*.

Hoſtes ex *Landshuta Mosburgam* veniunt ſed mox redeunt.

15. & 16. Junij. Caſtra metatum bey *Allerspach*.

17. Junij. Progreſſum gen *Iſerhoven*.

18. & 19. Gen *Pladling* & *Vohlming*.

20. Junij. Gen *Landaw*.

Eo die ruſtici trucidantur zu *Biſchofsdorf* qui conati fuerant occupare arcem *Uttendorff*, aliqui etiam eorum capite plectuntur per Herr *Caſpar Wintzerer* und *Stoffel Ungelter*.

Interim hoſtes incendunt arcem *Fridtburg* quæ commiſſa erat *Hañſen Druggſeſſen* von *Wolhauſen*, *Uttendorf* conceditur Herrn *Dietrichen* von *Tſchernhe*, ſed is non acceptat, igitur *Braunenſes* eam committunt eorum civi *Conraden Stadler*.

21. 22. 23. 24. 25. 26. bis 30. Junij. Hoſtes qui convenerant in *Landaw* obſidentur per *Bavaros*, ac tandem oppido excedere compelluntur incenſa prius arce, Dux eorum Herr *Jorg von Roſenberg*, Comes *Eitl Fridrich* Cæſaris nomine prohibet ne exeuntes cæderentur. Ipſi aufugiunt ad *Rupertum* gen *Dingelfing*.

2. 3. 4. 5. 6. 7. 8. Julij. Dux *Albertus Landoiam* vacuam intrat. Cum autem milites fœderatorum tumultuarentur propter *Sturmſoldt*. Datum eſt illis oppidum in prædam &c. ibi primum emiſſi ſunt ex tormentis globi ferrei, qui plurimum contriverunt obſeſſos, donec tandem exire cogerentur.

Hoc tempore prima mentio facta eſt de tranſigendo urgentibus maximè Epiſcopis *Treverenſi*, *Salzburgenſi*, *Herbipolenſi* &c. & orant Cæſarem ut *Rainam* & *Neoburgam* recipiat miſſo ad hoc Herr *Ulrich von Weſterſtetten*.

Monacenſes Roſenhaim occupant.

In eadem caſtra pervenerunt multi milites ex ducatu *Georgii* & jurârunt fidelitatem, ſed pro majori parte ad ſua rurſus remiſſi ſunt. Fuerunt 200. equites ſub duce Herrn *Jorgen Schenck* Pfleger zu *Ried*.

Cæſar jubet exercitum contineri donec ipſe veniat.

9. Julii Caſtra bey *Pöring* poſita.

10. & 11. Julij, bey dem Dorf *Köllnpach* propè *Leonsberg*.

12. Julii. Zu *Hermansdorff* übernacht.

13. Julii. Caſtra è regione *Landshutæ* poſita bey Altorff hinc inde tormenta emiſſa & præliatum auf dem *Grabweg* victores *Bavari* & *Landshutenſibus* magnus terror incuſſus.

Dux *Albertus* ſcribit Cæſari ut velit redire in *Bavariam*.

Rupertus variè turbatur, Capitaneum ſuum Herrn *Georg Wisbecken* dimittit, ſubſtituit Herrn *Georgen von Roſenberg*. *Wilhelmo* Comiti de *Heñenberg* donat domum D. *Peter Paumgartners* zum *Frawenſtain.* Is illam dum abit, diruit, ſupellectilem ſecum abducit, quæ tum ipſi per *Thomam Löfflholz* ex *Abnſperga* rurſus aufertur & in prædam vertitur. Inde controverſia in judicio cameræ mota &c.

Caſtra promota gen *Pfatrach* & ibi per hoſtes tumultus excitatus.

Für Süesbach und gen *Wenigmünchen* den *Khärglen* gehorig, ex quibus *Ulricus* militabat Duci *Alberto.*

16. Jul. *Palatini* incendunt den *Sigmund Apfentaler* ſein Schlos *Newenkirchen.*

17. 18. 19. 20. 21. 22. 23. 24. 25. 26. 27. & 28. Julij. Caſtra ad oppidum *Mosburg* poſita & quies ibi exercitui data.

Interim *Reichenhall* ſe ſe dedit per *Petrum Fröſchl* præfectum.

Cæſar per *Petrum* de *Wilhelmsdorff* arcem *Kirchberg* in fidem ſuſcipit.

Item die *Landvogtey* mit 10. Stetten, & ob 60. Dörffern *Palatino* abripit.

Item die *Mortenaw*, *Offenburg*, *Gengenbach* und *Zell.*

In *Alſatia*, *Sundgoia*, *Briſgoia*, *Hercinia*, *Burgundia* evocantur ſubditi.

Ulricus Dux *Wirtembergenſis* expugnat *Beſickhen* & *Weinſperg.*

Heſſus ultra 300. pagos *Palatino* exurit & usque ad portam *Haidelbergenſem* eundem profligat.

Cæſar conſulit ut redigatur in poteſtatem *Neoburgum* propter adventum *Bohemorum* qui ſunt in magna expeditione, corrupto Cancellario *Alberto de Colobrat* per 10000. &c.

29. Julii. Caſtra promota für *unſer Frawen Reſt* und gen *Märtzing.*

Epiſcopus Friſingenſis ex aliquot argumentis venit in ſuſpicionem quaſi juvet *Rupertum* fratrem ſuum & malignè agat cum *Monacenſibus.*

30. *Albertus* per *Friſingam Monachium* contendit, exercitus ad *Crantſperg* caſtra ponit.

31. Caſtra ad *Camer.*

1. Auguſti. Ad *Pfaffenhoven* ubi *Albertus* in caſtra [illegible]

Interim Sch[illegible]n die von *Schwanigdorff* wie ſy [illegible]enen von *Amberg* und den *Behemen* [illegible]ch uberfallen und gar ausgebrenndt [illegible]&c.

2. 3. 4. 5. A[illegible]ſti. Caſtra ad *Reichartzhoven* poſita.

Hoſtes Landshutá excurrendo omnia ſuccendunt usque zu dem *Freyenmann* propè *Monachium*, repulſi tamen prædam relinquere coguntur.

6. Aug. Exercitus per *Weichering* ductus, *Albertus Ingolſtadium* conceſſit.

7. 8. 9. 10. 11. & 12. Caſtra ad *Neoburgum* poſita in ea *Albertus* rediit, ſed propter improviſas pluvias retrocedere coacti ſunt.

Capti 100. *Bohemi*, qui *Neoburgenſibus* ſubſidio venire debebant.

13. & 14. Caſtra *Ingolſtadium* in planitiem reducta.

Joannes Pienzenauer arcem *Kueffſtain* absque magna neceſſitate hoſtibus tradit, ii tamen prius oppidum invaſerant.

Sed *Aurburg* fruſtra tentârunt, fortiter ſe defendente Parcifale Urfarer præfecto, ita & *Joannes Caſper de Laubenberg* oppidum *Ratenberg* ab inſultu hoſtium facile defendit.

15. & 16. Exercitus *Ingolſtadium* trans *Danubium* ductus & ad *Neoburgum* in altera ripa caſtra metatum.

Hoſtes *Julpach* occupant, *Braunaw* oppugnant & duodecimo poſt die deditione capiunt.

18. 19. & 20. Exercitus præter *Neoburgum* ductus, hinc inde ejaculatum, ſed ſine damno. Caſtra in pago *Eyſtetenſi Pfintzen* locata.

Albertus cum foederatis in *Werdea* quievit.

20. *Julii. Dux Rupertus Landshutæ moritur: eum ſequitur conjux poſt XV. Septembris diſenteria extincta. Requieſcant in pace.* *

18. Auguſti, interea *Bohemi* in *Noricum* erumpunt *Swaingdorff* 28. miſerè deprædantur, *Lengenfeld* ad deditionem compellunt eque arce abeunt 29. eodem oppugnant *Sulzbach*, *Ambergenſes* verò *Schmidmül* capiunt, ſed ſine præſidio relinquunt. Marchio *Brandenburgenſis* petit ſubſidia à foederatis ſed fruſtra. Ideo Cæſar eos denuo congregare compellitur.

28. Auguſti. Eodem tempore *Georgius* Comes de *Helfenſtain*, Dominus *Caſpar Winzerer* & *Joannes Ungelter Brawnaw* oppidum variis de cauſis hoſtibus tradunt non ſine magno terrore *Alberti* Ducis. Qui ſimilem caſum *Scherdingenſibus* metuebat, quod tamen hoſtes intactum relinquunt. Bartholomæi. Mortuo *Ruperto Albertus* per edictum vocat in caſtra ſua omnes Nobiles qui *Ruperto* ſervierant, quaſi jam fide & militiá ſolutos.

22. Auguſti Exercitus ad *Marchshaim* caſtra habet. *Albertus* cum foederatis *Werdeæ* manet.

23. Caſtra ad *Monhäm* tranſlata.

24. Inde ad *Werdæam* promota. Interim ex *Aichach* capiuntur aliquot hoſtium equites, præſertim *Francones.*

26. 27. 28. 29. 30. 31. Foederati paulatim ex caſtris dilabuntur, quæ res 2. & 3. Septembris novam conſultationem parit Cæſari & *Alberto.*

Cæſar *Franckfordiam* curiam indixerat, ibi convenerunt *Salzburgenſis*, *Herbipolenſis*, *Bambergenſis*, *Eyſtettenſis*, cum quibus variè actum ut juvarent negotium; ſed omnia fruſtra.

Hoſtes cum *Bohemis* Marchionis *Brandenburgenſis* ditionem infeſtant, occupant & incendunt *Tierſcham*, *Artzberg* und *Wuenſtat*, audierant enim diſperſos eſſe foederatos, ſed illi nuntiata morte *Ruperti* facile ad militiam reducti ſunt.

Iisdem diebus ſcribunt *Sultzbachenſes* qualiter hoſtem ſimul cum *Bohemis* repulerint, acceptis maximis auxiliis à Marchione & *Norimbergenſibus*, cum tamen hoſtes minarentur ſe redituros petunt ſibi amplius provideri.

---

* Hæc omnia in cod. meo litteris majuſculis, appictis duabus crucibus.

4. Septembris Cæſar & *Albertus* exercitum renovant eumque contra *Bohemos* educunt ad *Monhaim*.

5. Sept. Caſtra metatum ad *Weiſſenburg*.

6. & 7. Ad *Hilpoltſtain*.

8. & 9. Præter *Freienſtat* & *Sulzburg* perventum ad *Erespach* prope *Panching*.

Ibi in caſtra venerunt Marchio *Fridericus* cum duobus filiis *Caſimiro* & *Georgio*.

Item *Noribergenſes* cum 200. equitibus.

Item *Ericus* Dux *Brunsvicenſis*; ſed *Henricus* junior Dux *Brunsvicenſis* longo itinere retardatus tandem circa Galli advenit.

3. Septembris *Albertus* ſcribit *Straubingenſibus* quo pacto ſe ſe contra hoſtes tueri debeant.

10. Sept. Totus exercitus ad *Hembaw* ductus.

11. Sept. Integro die progreſſum usque ad *Ettershauſen* & ſequenti nocte excitatus miles atque per devia ductus *bis an den Stainweg*.

Ibi ſuperatus pons ad *Regen* amnem & manè ventum ad hoſtes, qui adhuc in caſtris ad Schönbach erant, *Palatini* vim Cæſaris metuentes maturè abierunt, ſed *Bohemi* dum ſuperiora loca occupare conantur, retinentur levibus præliis à noſtris, donec juſta inſtructa acie Cæſar & *Albertus* in altiora evadit, & inde ordinem *Bohemorum* oblongis ſcutis ſe protegentium perrumpit, eosque paſſim cædit, ceciderunt 1800. & 600. capti, reliqui verò qui aufugerunt undique per ruſticos mactantur, ita ut ex 4000. qui fuerunt, vix pauci in *Bohemiam* redierint. Ita Deus *Albertum* & præſertim *Straubingenſes* ingenti metu liberavit.

Poſt prælium Cæſar cum *Alberto* & Principibus eodem veſperi triumphabundus *Ratiſponam* intravit.

13. 14. 15. Sept. *Ratiſponæ* quietè mortui ſepulti & vulnerati curati. Ibi nuntiatum qualiter præſidiarii *Bohemi* in *Lengenfeld*, direpta & incenſa, abierint.

Cum autem noſtri diſpergerentur, hoſtes rurſus collegerunt ad 1000. equites, *Georgio Wisbecken* Duce & eos *Neoburgum* introduxerunt, de quo fœderati in *Werdea* multum ſibi metuerunt. Sed illi potius verſus *Ingolſtadium* excurrerunt & omnes obvios pagos *Vobburgum* pertinentes incenderunt. Tandem cum mors Duciſſæ *Eliſabethæ* amplius celari non poſſet equites illi *Landishutam* evaſerunt & inter eundum ad *Geiſenfeld* Comitem *Andream de Sonnenberg* cum ſuis ciderunt cœperuntque.

16. Cæſar & *Albertus* ad *Abach* profecti diviſerunt ſocium exercitum, audierant enim de mortua *Eliſabetha*, reliquos tamen equites *Monachium* præmiſerunt, ut inde ad recipiendum *Roſenhaim* contenderent.

17. Septembris. Cæſar & *Albertus Abnſpergam* profecti, inde 18. Sept. in *Geiſnveldt* & ibi per *Thomam Leſſlholtz* cognoverunt qui duces adhuc eſſent *Landshutæ*. Nempe:

Georg von Roſenberg, alſo krancker,
Der Halblüzel.
Pany Rochtzespeizenſtain. *
Graf *Ludwig von Leonſtain*.
Herr *Ludwig von Hutten*.
Herr *Schweicker von Sickingen*.
Zentz von Roſenberg.
Wolf von Thalberg.

* ita Cod.

Utz von Zebytz & alii, milites verò 2000. nam ultra 500. abiiſſe ob vini caritatem.

19. Sept. Progreſſum gen *Wolnzach* & ibi novus equitatus comparatus.

20. Progreſſum gen *Underſtorff*.

21. Sept. usque ad 1. Octobris, *Monachium* progreſſum & ibi per undecim dies venationi vacatum, deinde prima Octobris *Albertus* egreditur cum equitatu ſuo ad obſidionem *Kueſſtain*. Hac die, ut ſupra notatur, hoſtes ad *Geiſenfeld Andream de Sunnenberg* Comitem cum LXIII. equitibus intercipiunt atque capiunt, de quo illi ſe longa epiſtola purgant, arbitrabantur enim ſe in illo pago fore ſecuros, & noluerunt ſequi præcedentes Herr *Heinrichen Götz* Pfleger zum *Valckenſtain*, *Wolfgang von Schmiehen* Pfleger zu *Vobburg* und *Peter Zeilhofer* Pfleger zu *Pfaffenhoven* &c. de quo hoſtes plurimum triumpharunt.

Roſenhaim toto hoc bello variè jactatum eſt cupiebat quidem ſtatim initio recipere *Albertum* ſed hoſtes id per quemdam civem *Rocher* & præfectum *Perckhofer* turbârunt. Donec *Georgius* de *Aw* variis artibus principio pagum, deinde arcem in poteſtatem redegit, eam tamen rurſus relinquere & exurere coactus eſt, ut commodius ſervaret pagum à quo hoſtes maximè per ſpem adventantis exercitûs Cæſarei Principe de *Anhalt* duce fortiter rejecit, ea cauſa civibus conceſſa eſt ain Salzſtraſs wie denen von *Waſſerburg*.

2. Octobris. *Albertus* ſuſceptâ expeditione ad Alpes ex *monachio* & ad *Mangfaldt* amnem in arcem *Altenburg* ad Machſelrainios pertinentem venit.

3. Octobris Cæſari in *Roſenhaim* occurrit, duce *Henrico* de *Lunenburg* equites ductante.

A 4. usque ad 16. Octobris. Ipſe cum aulicis in *Aurburg* concedit (relicto exercitu ad arbitrium Cæſaris) & ibi permanet donec per Cæſarem ars *Kueſſtain* vi expugnaretur. Duravit ea oppugnatio omnino XVI. diebus, & cum obſeſſi ad deditionem verbis compelli non poſſent Cæſar majora tormenta ex *Oeniponte* ſecundo flumine adferri juſſit, cum quibus propugnacula & ipſum montem ita concuſſit, ut oppugnationi militum facilem præbuiſſe aditum videretur, vocavit igitur in caſtra *Albertum*, ut præſens rem geri intueretur. Sed obſeſſi ſibi metuentes clam fugam parant & ipſis muris deſiliunt, incidunt tamen in manus hoſtium qui corona arcem cinxerant & juſſu Imperatoris ex iis capite plectuntur præfectus ipſe *Hanns Pientzenawer*, *N. Wamboldt*, ain *Trautenberger*, der alt *Turrügl*, drey Püchſenmaiſter cum aliis 18. militibus. Inter quos unus Bohemus ob fortitudinem ſuam quam luctando cum ſpiculatore probaverat & ſibi & aliis 22. vitam impetravit, deprecante potiſſimum *Felice* Comite de *Werdenberg*, Comite de *Zollrn* & aliis. Ita arx illa in poteſtatem reducta eſt 17. Octobris.

Incidit antem tantum frigus ut milites in hyberna reducere neceſsè fuerit, alioquin recta ducti fuiſſent ad oppugnandum *Waſſerburg*.

Durante hâc obſidione præſertim 11. & 12. Octobris *Georgius Wisbeckh* cum 1400. equitibus, 2000. peditibus *Landshuta* erumpit, circa *Erding*, *Swaben*, *Eberſperg*, *Monachium* usque omnia vaſtat & incendit. In ipſum Monachium ultra *Iſaram* aliquot globos ejaculatur, ſed per tormenta facile repellitur, & dum in receſſu tormenta ſua cum eorum magiſtris præmittit, ii ab arce Swaben per *Joannem de Weisdorf* intercipiuntur, nec ſequenti exercitui aperiuntur portæ. Quinimo unus ex præcipuis (arbitrantur fuiſſe Dominum *de Roſenberg*) brachio trajectus, cauſa fuit ut reliqui abſcederent, quorum pars *Landshutam* rediit per *Waſſerburgum* deducta, deprædato tamen prius *Eberſpergo*, unde Abbas & Monachi *Monachium* confugerant.

A 20. usque ad 24. Octobris. Cæſar cum *Alberto* rediit gen *Roſenhaim*. Ibi exercitum dimittit, cognoverant enim per *Straubingenſes*, hoſtes paulatim *Landishuta* abſcedere, quorum ipſi aliquot ultra *Danubium* ſalvos conduxerant, reliqui per *Hallerthaw* ad *Neoburgum* properabant & ad *Haydeckh*.

25. 26. 27. 28. Cæſar cum *Alberto* rediit in *Kueſſtain*.

29. Octobris. Cæſar aſcendit ad *Ratenberg* & *Swatz*; *Albertus* verò ad interiora alpium, arcem *Uttenberg* & *Hopſgarten*, ubi ea nocte quievit, quibus inter eundum occurrit *Leonhardus* Archiepiſcopus *Salzburgenſis* & allata pecunia Cæſari de concepta mala ſuſpicione ſatisfecit; *Alberto* quoque liberalem ſe præbuit. Cæſar deinde hoſtes ad *Traunſtain* circumvenire meditatur; ſed illi id ipſum præſentientes milites mox abduxerunt ad *Troſperg* & *Burckhauſen* atque ita Cæſari locum vacuum reliquerunt. Quem tamen tanquam parum munitum poſtea XIX. Novembris recuperârunt & inde *Reichenhall* tentare conati eſſent, niſi per munitiones fuiſſent prohibiti. Hujus rei authores fuere: *Jorg von Roſenberg*, *Adam von Thörring* und *Sigmund von Thungen*, *Georgius* quidem globo ad *lapidem Törringenſem* ſeceſſit. Tandem 30. Novembris *Ulricus* von *Weispriach* & *Georgius von Senshaim* idem oppidum in *Alberti* poteſtatem rurſus redegerunt & viam vehendi ſalis ad *Roſenhaim* & *Monachium* aperuerunt.

30. Oct. *Albertus* cum aulicis ſuis pervenit *gen Lofer* & 31. cum eisdem & equitibus gen *Reichenhall*.

1. Novembris 2. & 3. ibidem quietum, & inſpectæ rationes coquendi ſalis, habitatores in fidem recepti, hoſtibus id fruſtra impedire conantibus.

4. Novembris. Reditum gen *Lofer* auf *Kützpuhel*.

5. *Albertus Kytzpuhel* ingreditur, quam prius circa Joannis Baptiſtæ hoſtes ſui juris fecerunt tandem verò Cæſar eam cum nonnullis propinquis locis pro ſuo intereſſe retinet, numeratis *Alberto* 10000. florenis.

6. usque ad 18. Decembris *Albertus* ad Cæſarem redit *gen Kueſſtain*, eumque per alpes ſequitur diebus 37. partim ad moleſtas venationes caprearum, partim ad inſpiciendum ea quæ Hallis & Oeniponte viſuntur.

19. Decembris. *Albertus Oeniponte* egreſſus redit gen *Ratenburg*, 20. gen *Aurburg*; 21. gen *Altenburg* an der *Mangfalt*, 22. ſalvus & incolumis *Monachium* intrat.

Interea temporis Cæſar & *Albertus* novam expeditionem mittit ad omnem Ducis *Georgii* regionem, qui minora loca in fidem recipiant eisque pecuniam pro incendio imperant Dux fuit *Reinprecht* von *Reichenberg*. ad eos hoſtes litteras mittunt plenas conviciis, quibus illi juſſu Imperatoris reſpondent & ſubſcribunt ſe *Ruedolf Fürſt zu Anhalt*, *Sigmund Graf zu Lupfen*, *Leonhart Herr zu Vels*, *Reinprecht von Reichenberg Ritter*, *Görg von Sainshaim* expeditio illa dicta eſt vulgò der *Kerab*.

Eodem tempore ex improviſo hoſtes oppidum *Vilshoven* adoriuntur & oppugnant, ſed illis maturè ſubvenitur per Dominum *Hieronymum de Stauff* & alios qui in præſidium intromiſſi ſunt: nempe *Sigmund Schwarzenſtainer* von *Englburg*, *Aſm Schilt*, *Michel Per* Mautner zu *Vilshoven*, Cæſar etiam indignitate rei exaſperatus (nam cœpta mentio de concordia per *Fridericum* & Epiſcopum *Friſingenſem* Palatinos) jubet ſuos ad *Anniſum* in ſubſidium accurrere ipſe etiam eodem properare cogitat, ſed hoſtes nihilominus murum ad 60. pedes demoliuntur & ibi per vim intrare nituntur, fortiter tamen ab oppugnatione repelluntur ducibus peditum *Walthern Algewer* und *Matheſen Peckh* rem ſtrenuè gerentibus, qui ex ſuis quinque tantum deſiderant. Hoſtes eadem nocte diſcedunt & cadavera ſuorum partim curribus avehunt partim in horreo comburunt, ne videlicet noſtri damnum illorum animadverterent, cum credibile eſſet non paucos nec parum nobiles interiiſſe.

Acceptis autem tot cladibus & quamvis Cæſar jam cogitaret de componendo negotio, hoſtes tamen non quieſcunt, ſed quæſito colore propter den *Kerab*, cujus ſupra facta eſt mentio, ipſi quarta Decemcembris *Landishutæ* cum 500. equitibus excurrunt, & usque *Neoburgum* atque *Rainam* omnia flammis infeſta faciunt. *Ingolſtadij* pontem incendunt, ſed præſidiarij eundem mox reficiunt.

XVII. Decembris. Iterum hoſtes excurrunt in *Alberti* ditionem & præfecturam *Haydaw*, ubi præda & flammis omnia vaſtant usque gen *Pferr*, inde eodem tenore per *Labertal* redeunt in cœnobium *Mallerſtorf* & poſtridie *Landshutam* revertuntur, nec enim *Straubingenſes* prohibere poterant diſperſis per præſidia militibus & multis in *Vilshoven* tranſmiſſis.

Quo tempore Cæſareani regionem *Rottel* & *Vilsthal*, præſertim *Pfarrkirchen* & *Ecknfelden* in poteſtatem redigunt eisque pecuniam imperant. *Bohemi* & alii accepto ſalvo conductu paulatim ſecedunt. De quo timendum fuit ne tumultus *Landshutæ* exoriretur, niſi Dux *Fridericus* cives præſentia ſua mitigâſſet. De pecunia etiam per *Cæſarianos* exacta murmurabant *Alberti* milites & conquerebantur quod nulla pars illius ad ſe rediret. Sed *Albertus*, qui non erat apud Cæſarem, eam injuriam patienter ferre coactus eſt.

24. Decembris, dum hoſtes *Ingolſtadii* ad pontem obſervant occaſionem deprædandi aliquot currus, *Ulricus Oberhamer* ex *Fridberg* & *Aichach* adveniens eorum conſilia animadvertit & *Ingolſtadium* denuntiat. *Ingolſtadienſes* excurrunt & undecim ex iis captivos abducunt.

Converſionis Pauli. Cæſareani pagum 1505. *Biburg* occupant & incendunt, Comitem de *Montfort* capiunt. Cum autem forte fortuna 100. equites hoſtium ſupervenirent & noſtros adorirentur eandem fortunam paſſi ſunt & ipſe ſupremus *Georgius Wisbeckh* in manus perveniſſet, ſi noſtri caſum præſcire potuiſſent. Capti tamen ſunt: Graf *Haug* von *Montforth*, Graf *Ludwig von Leonſtain*, *Zdislaw Herr zu der Lippeſchenck*, Ebrin Herr zu *Trautenberg*, *Hanns Guß* cum pluribus equitibus. Ex altera tamen periit *Georgius de Sennshaim*, & Mareſcalcus Ducis Lunenburgenſis cum aliquot nobilibus captus eſt, quorum nomina ſunt: *Ulrich Groß* Marſchalch, ain junger *von Fruntsperg*, *Jorg Puchler*, jung *Wolf Dietrich von Haunburg*.

1. Februarij: *Albertus* à Cæſare impetrat ſibi captivos tradi & *Monachium* deputari. Illi verò cum nollent conſentire in novam capturam, niſi priori fide liberarentur. Facta eſt liberatio per *Paulum de Liechtenſtain*, qui tunc fortè *Friſingæ* de conſtituendis induciis agebat.

Sequuntur Tractatus Pacis & Concordiæ in tertio Libro.

IN medio fervore belli cum *Philippus Palatinus* undique premeretur, nempe in *Alſatia* per Cæſarem, deinde aliis locis per Palatinum *Alexandrum in Veldentz* per *Ulricum Wirtembergenſem* & per *Landgravium Haſſiæ* coactus eſt tandem pati ut de pace & deditione mentio fieret, intercedentibus potiſſimum Archiepiſcopo *Treverenſi*, Epiſcopo *Herbipolenſi* & *Chriſtophoro* marchione *Badenſi*, ex altera etiam parte Epiſcopi *Salisburgenſis*, *Friſingenſis*, *Eyſtetenſis*, *Patavienſis* ſolicitârunt *Albertum* ut ſineret de pace agi. Idem etiam *Ludovicus* frater *Ruperti*, cui filia *Alberti Sidonia* jam dudum deſponſata fuerat, agebat. Sed *Rupertus* turbavit ea conſilia, Cæſar autem inſcio & indignante *Alberto* per *Chriſtophorum* Marchionem & Cancellarium ſuum *Nicolaum Ziegler* conſenſit *Philippum* in gratiam recipi & diem tractatus ad 4. Decembris conſtitui. Interim *Bohemi* in *Noricum* erumpunt, omnia vaſtant, tandem contractis auxiliis per Cæſarem, *Albertum* & alios fœderatos cæduntur 12. Septembris ad *Ratisponam*.

1504. 10. Sept. *Chriſtophorus* Marchio publicat inducias *Palatino* datas, usque ad feſtum *Georgii* poſt futurum, ea conditone ut interim *Philippus* ad conventum Imperii veniat, & quæ Cæſar ibi judicialiter vel alioquin ſtatuerit acceptet & obſervet datis fideijuſſoribus *Bambergenſi* & *Herbipolenſi* Epiſcopis, revocantur igitur qui in *Philippum* concitati fuerant principes, & hæc omnia ratificantur per Cæſarem & *Philippum*.

Lunæ poſt Mathæi. 1504. *Philippus* cavet de dimittendo ſuos milites & auxiliares.

Poſt tantos igitur motus qui priori libro notati ſunt Epiſcopi *Herbipolenſis*, *Eyſtetenſis* & *Friſingenſis* tracto in partes ſuas *Friderico Palatino*, pupillorum *Ruperti* poſtea tutore rurſus cœperunt agere de tractatu Pacis. Sed milites per *Rupertum Landshutæ* relicti, non potuerunt ab armis avelli nec cohiberi ab excurſionibus donec per ultimam expeditionem *den Kerah* delaſſati commeatum ultra Danubium peterent & *Landshutam* atque *Burckhuſium* penitus deſererent. Ii fuêre Comes *Wilhelmus* de *Hennenberg*, Landtgravius de *Leuchtenberg* cum aliis nobilibus.

Interea *Fridericus* Palatinus per Cæſarem vocatus conſtituitur tutor pupillorum *Ruperti Ottonis Henrici* & *Philippi* & cum eo firmantur induciæ usque ad paſca, in iis tandem compromittitur in liberam omnimodam diviſionem controverſiæ per Cæſarem fiendam.

14. Aprilis. Cæſar ea cauſa mandat *Alberto* & *Wolfgango*, ut deſiſtant ab armis & commeatum adverſariis non prohibeant &c.

Idem mandatur per Cæſarem omnibus imperii Statibus membris & ſubjectis generaliter &c.

Mercurii ante Georgii *Albertus* paria mandat ſuis officialibus, ut interim tamen cautè obſervent adverſariorum conatus &c.

Cæſar igitur Generalem Conventum *Coloniam* indicit & ibi juxta COMPROMISSUM pronuntiat inter partes ſequenti ordine.

LAUDUM *Cæſaris ſuper Controverſia Bavariæ Coloniæ 30. Julii editum Anno MDV.*

CONtinet principio brevem narrationem controverſiæ, & qualiter *Fridericus Palatinus* conſtitutus ſit tutor pupillorum *Ruperti* fratris.

Per eum & Duces *Bavariæ Albertum* & *Wolfgangum* in ſe factum COMPROMISSUM tanquam in judicem ordinarium.

Inſeritur COMPROMISSUM *Alberti* & *Wolfgangi* cum obligatione de non contraveniendo datum Aſcenſionis Anno MDV. *Monachii.*

Similis obligatio *Friderici* datum *Coloniæ* Jacobi Anno MDV.

Inſeritur etiam *mandatum Alberti* & *Wolfgangi* in perſonas *Ulrich* von *Waſſerſtetten* Thumherrn zu *Augsburg*; *Johann Adlman* Commenthur zu *Pluementhal*, *Wolfgang von Aham* zu *Wildenaw* Hofmaiſter, Ritter; *Sigmund* von *Rorbach* Hauptman zu *Regenſpurg* Ritter, *Hanns von Paulſtorf* Vitzdumb zu nidern Bairn, Doctor *Peter Paumgartner*, *Ludwig* von *Sennen*, *Bartholome Schrencken* Burger zu *München*, *Veith Beringer* Burger zu *Ingolſtat.* Datum Aſcenſionis 1505. ſuper quo ſequuntur Capitula Laudi:

1. Sublata ſit omnis controverſiæ materia.
2. *Friderico* tutori cedunt urbs & arx *Neoburg* & omnia ea quæ *Georgius* poſſedit ultra *Danubium* extra tamen *Ingolſtadium* usque ad redditus 20000. fl. & quatenus non attingunt eam ſummam addatur de propriis Ducis *Alberti* quæ habet in *Norico* ultra *Danubium* exceptis iis quæ per *Albertum* ſunt alienata.

   Quod ſi etiam iſta non ſufficiunt, ſtet in Cæſaris arbitrio de ſupplendo ex aliis bonis.
3. Ultra illa 20000. cedant *Friderico* alia 4000. eodem prorſus tenore.
4. Reliquæ ditiones per *Georgium* relictæ cedunt *Alberto* & *Wolfgango.*
5. Mobilia & clenodia in arcibus *Landshuet* & *Burckhauſen* cedant *Friderico*, exceptis clenodiis Eccleſiæ & communi ſupellectili. Reliqua mobilia relinquantur in ſuo quoque loco.
6. Tormenta ex æquo dividantur.
7. Ita & frumentum, niſi quatenus ad ſuſtentationem cujusvis loci relinqui debet.
8. Debita quæ quisque poſt mortem *Alberti* contraxit de ſuo ſolvat.
9. Sublata ſit omnis inclementia erga ſubditos & miniſtros.
10. *Georgii* libera debita ſicut & credita pertineant ad Fridericum ſed oppignorationes redundent ad Albertum.
11. Quælibet pars alteri cedet inſtrumenta ſuper bonis illius pertinentia.
12. *Fridericus* tutorio nomine bona illi addicta à Cæſare in Feudum accipiat, niſi quæ docuerit aliunde eſſe feudalia.
13. Subditis confirmentur privilegia.
14. *Friderico* tradantur intra feſtum Michaelis bona ſequentia;
    - *Neuburg* Schlos und Stat.
    - *Reichertzhoven* Schlos.
    - *Lauingen* Schlos und Stat.
    - *Gundelfingen* Schlos und Stat.
    - *Haydeckh* Schlos und Stat.
    - *Sulzbach* Stat.
    - *Lenngfeld* Schlos und Marckt.
    - *Velldorf* Schlos und Stat.
    - *Hemaw* Schlos und Stat.
    - *Calmuntz* Schlos und Marckt.
    - *Weiden* Stat, cum iſtorum pertinentiis.
15. Reliqua infra idem tempus tradantur *Alberto.*
16. Taxatio reddituum maturè fiat & finiatur infra feſtum Georgii, incipiendo per Conſiſtorios ut infra. Interea *Fridericus* pignoris loco teneat *Waſſerburg*, *Trawnſtain*, *Wald*, *Trosburg*, *Mermos*, *Marquartſtain*, *Cling.*
17. Pro *taxatione* & diviſione quælibet Pars tres eligat, quibus, ſi conſentire nequeant, Cæſar ſeptimum adjungat.
18. Salva maneat Cæſari declaratio ſuper omnibus punctis, ut tamen nihilominus procedatur in executione.
19. Sublatum ſit omne *bannum* & indignatio.
20. Salvum etiam maneat Cæſari Intereſſe ſuum ſuper bonis *Georgii* & quæ de iis alienavit.
21. Salvum etiam filiæ *Georgii*, quod ei debetur.
22. Vigore compromiſſi firmum permaneat iſtud *Laudum.*
23. Contraveniens puniatur in millione auri, præſentes fuere qui ſequuntur:

Hermannus Colonienſis }
Jacobus Treverenſis } Electores.
Fridericus Elector *Saxoniæ.*
Joachimus Elector *Brandenburgenſis.*
Georgius Bambergenſis }
Laurentius Herbipolenſis } Epiſcopi.
Conradus Monaſterienſis }
Joannes Dux *Saxoniæ.*
Henricus ſenior }
Henricus junior } Duces *Brunsvicenſes.*
Ericus }
Henricus Dux *Meckelburgenſis.*
Wilhelmus Dux *Juliacenſis.*
Chriſtophorus Chiemenſis }
Petrus Tridentinus } Epiſcopi.
Chriſtophorus Labacenſis }
Adolfus Comes de *Naſſaw Wisbaden.*
Utilo Fridericus Comes de *Zollrn* magiſter aulæ.
Philippus Comes de *Waldeck.*
Joannes Comes de *Holſtain & Schawnburg.*
Reinhardus Comes de *Reineckh.*

Sigismundus Comes de *Lupfen.*
Felix Comes de *Werdenberg.*
Chriſtophorus Pincerna Baro de *Hag.*
Gerlacus Comes de *Eiſenburg.*
Mathæus Lang Adminiſtrator *Gurcenſis* Præpoſitus *Auguſtenſis.*
Chriſtophorus de Schrovenſtain Coadjutor *Brixinenſis.*

Paulus de Liechtenſtain Mareſcalcus.	Conſiliarii Cæſaris.
Cyprianus de Serentein Cancellarius.	
Wolfgangus de Zullhardt Decanus *Auguſtenſis.*	
Sigmundus Pflueg.	
Eraſmus Tappler.	
Wilhelmus de Wolfſtain.	
Walther Wolf de Wolfsthal.	

Heringo Friſius.	Doctores.
Henricus Heiden.	
Valentinus de Dürckhaim Fiſcalis	
Joannes Schnaidtpeckh.	

Wilhelmus Mareſcalcus de *Bappenhaim.*
Legati civitatum *Argentinæ*
Lubeci
Auguſtæ
Francofurti.

1505. 20. Auguſti Cæſar mandat iſtud Laudum obſervari per officiales & ſubditos utriusque *Bavariæ.* Deinde pro executione iſtius *Laudi*, nempe ut quælibet pars cedat & tradat alteri ad quod tenetur, Cæſar conſtituit Commiſſarios *Joannem Druchſeß*, Baronem de *Waldburg* & *Bernhardum de Scherffenberg*; quibus mandat ut *Friſingam* concedant & ibi inter partes agant juxta inſtructionem eis datam; ii ergo citant partes ad diem exaltationis crucis; & *Albertus* quidem mittit legitimos procuratores:

Doctor *Dietrich von Plenningen* Riter.
Caſpar Winzerer Pfleger zu *Tölz.*
Hanns Rishamer Groszoller zu *München* und *Ludwigen von Sennen* Herzog *Wolfgangs* Secretarien.

Sed *Fridericus* primo mittit nudos excuſatores ſine mandato

Ludwigen von Habſperg Ritter.
Albrecht Nothaft.
David von Nusdorff.

Quibus non potuit perſuaderi ut ſe ſe intromittant vel *Fridericum* ipſum ſiſtant. Sequuntur ergò variæ citationes, comminationes & mandata. Interim prorogatur dies executionis usque ad feſtum S. Martini, & incidit controverſia de frumento per *Fridericum* alienato, & ſequuntur nova mandata monitoria & citationes donec *Fridericus* ipſe 13. Octobris *Friſingam* venit & poſtea procuratores miſit

Ludwigen von Habſperg	Ritter.
Adamen von Terring	
Ulrichen Alberſtorffer	

Sed ii ſtatim movent ſcrupulum quod à parte *Alberti* executio incipere debeat, contra verò *Albertus* arguit eam utrinque paribus paſſibus ambulare debere &c. ſuper qua diſputatione aliquot conſumpti ſunt dies. Tandem utraque pars nominat tres taxatores juxta Laudum, ſed Commiſſarii ſtatim præſcribunt modum qualiter ceſſiones hinc inde coram ipſis ante Martini fieri debeant, cum relaxatione ſubditorum & traditione inſtrumentorum &c. *Alberti* procuratores acceptant conditionem, ſed *Friderici* allegant, id ſibi non eſſe poſſibile cum diviſio & taxatio ſimul fieri debeat &c. igitur nihil amplius potuit agi, niſi quod *Albertus* petiit omnia Acta Cæſari transmitti idem & *Fridericus* dixit ſe ferre poſſe, ſalvo quod per ſe non ſtet quin executio debito modo fiat, de alienatione quoque frumenti ſe purgat exhibendo declarationem Cæſaris per quam reſtituuntur omnes rebelles etiam ad bona aliis promiſſa &c. Super hisce omnibus concludunt Commiſſarii relationem ſub utriusque ſigillo & ſubſcribit ſingula folia *Ambroſius Dietrich* Judicii cameræ Imperialis Protonotarius de dato 5. Novembris 1505.

XV. Novembris. Cum igitur per Commiſſarios nihil eſſet actum & prior *Fridericus* deinde *Albertus* jura & intentionem ſuam Cæſari expoſuiſſent, Cæſar novum modum præſcribit, nempe ut *Albertus* ſtatim bona fide deſignet quo pacto *Friderico* de 20000. ſatisfacere velit, eo facto Commiſſarii conſtituunt diem in quo ceſſio utrinque fiat nec retardetur per diviſionem, ſed quilibet princeps bona fide res dividendas in commune cuſtodiat, veniant etiam in diviſionem fructus, qui poſt Michaelis qui per quemlibet ex communibus bonis avecti ſunt. Ita & cuilibet ſuum quod ablatum erat, reſtituatur, & in omnibus aliis *Laudum* vim ſuam obtineat. Actum *Pataviæ* XV. Novembris, anno V.

Statim poſt hæc nominavit *Albertus* omnia ea loca per quæ *Friderico* de redditibus 24000. fl. ſatisfacere vellet &c. Et Cæſar deſuper declarat traditionem hinc inde fieri debere ſalvo de addendo vel minuendo quod taxaliter dederit. Relaxatio autem officialium & ſubditorum atque traditio inſtrumentorum utrinque fieri debeat ad feſtum *Scholaſticæ* idque *Friſingæ*, deinde realis ceſſio ad Dominicam *Lætare.* Eodem die Scholaſticæ debeant electi taxatores incipere diviſionem tormentorum & frumenti, modo prius præſcripto. Deinde iidem debeant facere taxationem ſuper bonis per *Albertum* ceſſis, ita ut ea compleantur ante feſtum S. Georgii, ad hanc rem addit Cæſar priores ſuos Commiſſarios & etiam tertium *Wolfgangum Zillnhart* Decanum *Auguſtenſem* qui inter taxatores debeant amicabiliter agere, quatenus autem omnino non concordaverint, reſervat Cæſar facta relatione *ein Obman zu ernennen* &c. Medio tempore nihilominus *Friderico* maneant ſua pignora. Fructus a die Michaelis percepti cuilibet computentur in portionem ſuam, reliquorum ablata reſtituantur. Hæc omnia ſtrictè obſerventur & *Laudum* permaneat in ſuo vigore; quæ omnia acceptarunt pro parte *Alberti:*

Georgius Præpoſitus montis *S. Petri Madron.* & Decanus *Monachii* ad S. Petrum.

Sigismundus de Rorbach Hauptman zu *Regensburg.*

Hanns von Peſſenhauſen Hofmaiſter.

Caſper Wintzerer der jünger Königlicher Rath und Pfleger zu *Tiernſtain.*

Pro parte *Friderici*: *Adam Thoringer, Windl von Haumburg.*

Acta & declarata per Cæſarem zu *Enns* den 18. Januarii Anno 1506.

Dominica eſto mihi. *Friſingæ* deinceps concordantur partes per Commiſſarios Graf *Ulrichen* zu *Montforth*, Herrn zu *Tetnang, Wolfen* von Zullnhardt Thumbdecant zu *Augsburg* und *Bernharden von Scherffenberg.*

1. De ceſſione fienda auf Oculi und Judica.
2. De ſtatim fienda diviſione.
3. Controverſiæ particulares dirimantur per ſex taxatores.
4. Regiſtra & Salbuecher ſtatim hinc inde tradantur & de modo fiendæ taxationis.

Auguſtæ Joannis Baptiſtæ. Facta ceſſione ortæ adhuc controverſiæ ſunt ſuper taxatione & pignoratione quæ per fœderatos *Ligæ Suevicæ* (m) auditæ & terminatæ ſunt modo quo ſequitur.

1. De hinc inde tradendis inſtrumentis, & de comunibus deponendis *Auguſtæ.*
2. De taxatione & inſpectione bonorum fienda usque ad Nicolai &c. ad quam inſpectionem ordinantur per fœderatos, Doctor *Auguſtinus Löſch*, und *Conrad Lacher* Stataman zu Ulm.
3. Facta taxatione pignora ſtatim relaxentur.

9. Decembris Cæſar declarat redditus 4000. fl. & aſſignat ſuper bonis per *Albertum* prius nominatis, in defectum autem nominat alia bona ad nutum *Alberti* usque ad quantitatem prædictam aſſignanda.

1507. Per tam multiplices tractatus *Albertus* non tamen potuit conſequi finem rei & ut pignora ſibi relaxarentur. Itaque quamvis cum multa difficultate Conſtantiam ad comitia ſe contulit & ibi Cæſaris ac omnium Statuum opem imploravit, præſertim tamen impetravit ab foederatis auxilia de recuperandis per vim pignoribus.

2. Julij. Qua re Cæſar motus rurſus novam declarationem promulgavit, in ea, propter priorum negligentiam alios Commiſſarios conſtituit, ſuo quidem nomine *Fridericum* Electorem Saxoniæ, *Alberti* verò Doctorem *Ludovicum Fergenhans*, & *Friderici*, *Erneſtum de Welden*, iis rurſus formam taxandi præſcribit & plura exorta dubia diſcernit. Cavet ut pignora ante feſtum *Laurentii* omnino reſtituantur, conditionibus tamen adjectis & inter alia utramque partem ultra fidem datam ad Fidejuſſoriam cautionem compellit &c. Dux *Wolfgangus* cœpit tunc non amplius eſſe in conſideratione, idque expreſſis verbis teſtatum eſt.

Nam inter hæc omnia *Albertus* cum fratre ſuo *Wolfgango* transegerat, concedendo ei donec viveret partem quandam ditionis & deinde inter liberos diſponendo de regendo in perpetuum per unum ſolo ducatu, ita ut reliqui Ducis nomine abſtinerent; quod & provinciales ratum habuere & Cæſar confirmavit. Geſta ſunt ea circa feſtum *S. Udalrici* anno 1506. ſed ejusmodi diſpoſitio poſtea anno 1514. & 1515. penitus abolita eſt, & poſt varios tractatus fratres ipſi inter ſe, ne inde novi motus orirentur, ſecreto conciliârunt atque concordârunt. Tandem poſt multas & graviſſimas difficultates ſecuta eſt taxatio & ex tota *Bavaria* ceſſerunt bona iis qui infra notantur.

Herzog Ott Heinrichen und Herzog Philippſen aus Herzog Jorgen Landt &c.

1. Newburg *ſambt dem* Weihringer-*Vorſt Slos, Stat und Landgericht.*
2. Burckhaim *Marckt und Gericht.*
3. Lauging *Slos Stat und Gericht.*
4. Hochſtet *Slos Stat und Landvogtey ſambt* Faymingen *und* Thatnhauſen.
5. Gundelfingen *Stat und Gericht mit ſambt* Burckhagl *und* Stauff.
6. Monhaim *Stat und Gericht.*
7. Hilpoltſtain *Slos Stat und Landgericht.*
8. Haydeck *Slos Stat und Landgericht.*
9. Graispach *Slos und Landgericht.*
10. Reickherzhoven *Slos Marckt und Landgericht.*
11. Laber *Slos Marckt und Landgericht.*
12. Haillsperg *Slos und Gericht.*
13. Allerſperg *Slos Marckt und Gericht.*
14. Weiden *Stat.*
15. Barckſtain *Slos, Landgericht.*
16. Floſſenburg *Slos und Landgericht ſambt den Märckhen* Flos, Erndorf, Vahendros, Kaltenbrun.

Eisdem aus Herzog Albrechts *Fürſtentumb aufm* Norigkhew.

17. Sulzbach *Slos Stat und Landgericht.*
18. Lengveld *Slos Marckt und Landgericht.*
19. Regenſtauf *Slos Marckt und Gericht.*
20. Velburg *Slos und* Veldorff *Stat und Gericht.*
21. Calmüntz *Slos Marckt und Gericht.*
22. Schwaigndorf *Stat und Gericht.*
23. Schmidmüln *Marckt gen Lenfeld.*
24. Hembawer *Stat und Gericht.*

(m) In marg. Des Bunds Hauptlevvt: *Hainrich* Biſchof zu *Augsburg*, *Fridrich* Marggraf zu *Brandenburg*, *Ulrich* Herzog zu *Wirtenberg.*

Eisdem von den Flecken vorm Waldt *Herzog* Jörgen *gehörig geweſen.*

25. Hengerſperg *mit ſampt dem Cloſter* Nider-Altach *ſovil jenhalb der* Thonaw *darzue gehörig.*
26. *Schlos* Pernſtain *und Stat* Gravenaw *ſampt dem Landgericht.*
27. *Marckt* Schönberg.
28. *Marckt* Hofkirchen.
29. *Slos* Hilckerſperg.
30. *Slos* Eckh.
31. *Slos* Dieſenſtain.
32. *Slos* Ranfels.

In marg. *Hat Herzog* Albrecht *wider an ſich gelöst umb* 85000. *fl. ut infra.*

Graf Eitl Fridrich *von* Zollrn *Königlicher Majeſtät Hofmaiſter, iſt aus Herzog* Jörgen *Verlaſſung hingeben:*

Spitz *und* Schwalnpach *Herrſchaft in* Oeſterreich.

Dem von Wirtenberg.

Heleſtain *Slos, ſampt der Stat* Haidenhaim *und das Landgericht im* Prentztal *mit den zugehörigen Clöſtern.*

Marggraf Fridrichen von Brandenburg.

Die Freienſtat *im Landgericht* Hirsperg, *aber die* Pfaltz *wider an ſich bracht.*

Denen von Nürnberg.

Reichenegkh *Slos und Landgericht.*
Härſpruckh *Stat und Gericht.*
Lauffen *Stat und Gericht.*
Allerſperg *Slos, Marckt und Landgercht.*
Hohenſtain *Slos.*
Das Slos Connſtain *iſt auch vergeben worden, non dicit cui.*

Herrn Hannſen Langenmantel *Riter Hauptman im Bundt zu* Schwaben *und Burgermaiſter zu* Augsburg.

Slos und Herrſchaft Wolfsperg *und* Ygling *oberhalb* Landſperg.

Den Grafen von Öting *iſt in ain Vertrag wider zuegeſtellt.*

Balldern *Schlos und Herrſchaft.*

Wolfen Länckhover *und darnach* Hilbranden Kutſcher *iſt geben worden.*

Ellenkhoven *Schlos und Hofmarch zwiſchen* Schwaben *und* Waſſerburg.

Herr Caſpar Winzerer Ritter &c.

Brandenburg *Schlos und Hofmarch vorm Gebürg.*

Herrn Paulſen *von* Liechtenſtain *Freyherrn zu* Khaslkhorn.

Marquartſtain *Slos und Herrſchaft, aber hernach wider gelöst umb* 10000. *fl.*

Der Stat Braunaw.

Vorſtern *Sitz und Hofmarch.*

Herrn Bernhardin von Stauff *Herrn zu* Ernvels.

Schonnberg *Slos und Herrſchaft oberhalb* Thumbſtauff, *hat Graf* Wolt *von* Kolberg *von den* Haslpecken *kauft, aber Herzog* Jorg *im eingezogen.*

Den Herrn von Bern *nach Herzog* Albrechten *Tod.*

Waldt *Slos und Herrſchaft bey* Burckhauſen.

Herrn Hannſen von Peffenhauſen *Riter der Fürſten Hofmaiſter.*

Eberspeunt *Märckt und Hofmarch.*

Graf Chriſtofen von Ortenberg.

Matigkofen *Schlos Marckt und Herrſchaft iſt zuvor Herr* Friderichen Holluppen *Riter, verleibt geweſen.*

Khönig Maximilian *hat für ir Majeſtet Intereſſe und Innhalt ſonderer Vertreg aus Herzog* Jörgen *Land eingenomen.*

1. *Schlos und Stat* Ratenberg *am Ynn und das Lyberstal dabey.*
2. *Schlos und Stat* Kueffſtain *am Yn ſambt den Welden und Hollzern, ſo in der Herrſchaft Kützbühel gehörig, ſo vil Kayſerlicher Majeſtet und irer Grafſchaft* Tyrol *zu iren Perckwercken und andern Notturften dienen mag.*
3. *Schlos* Newburg *am Yn oberhalb* Paſſaw.
4. *Schlos* Rennaridl *an der* Thonaw.
5. *Die Grafſchaft* Kirchberg.
6. *Stat und Herrſchaft* Weiſſenhorn.
7. *Obenhauſen und was von den Varbern von Ulm herkhumbt.*
8. Martſteten *und* Puech.
9. Pfaffenhoven *bey* Ulm.
10. *Schlos* Schmihen *am* Lech.
11. *Item* Werder *und* Weiſſenburger *Vorſt zu des Reichs Pfleg daſelbs gehörig.*
12. *Die* Werder Awen *zu der Marggrafſchaft* Burgaw *gehörig.*
13. *Die Gerechtigkait ſo* Herzog Jorg *auf* Ellerbach *gehabt.*
14. *Die Vogteyen und Schürm über die Stift* Salzburg *und* Paſſaw.
15. *Die Gotzheuſer* Varnbach *am Yn und* Khönigsbrun *bey* Giengen.
16. *Das rot und ſchwarz Wild und alle Fürſtliche Obrigkeit ſo in der Marggrafſchaft* Burgaw *zwiſchen der* Donaw Lech *und* Wertach *ſeyen.*
17. *Die Juden und anders zu* Regenſpurg *ſo weiland Herzog* Jörgen *verpfennt geweſen.*
18. *Das rot und ſchwarz Wild zu* Spitz *gehörendt ſambt aller Fürſtlichen Oberkait daſelbs.*

Item in ainer ſondern Verſchreibung.

19. *Herrſchaft, Schos und Stat* Kytzbühel.

20. *Die Vogtey* Männſee *ſambt dem Doſer* * *daſelbs.*

* in Cod.

21. *Schlos* Wildeneckh.

Das ybrig von Herzog Jörgen *Landt iſt Herzog* Albrechten *bliben*, *wie folgt*:

1. Landshut *Stat*, *Schlos ünd Gericht.*
2. Arding *Stat und Landgericht ſambt* Wardenberg *den Marckt.*
3. Mosburg *Stat und Landgericht.* Nandlſtat *Marckt* Iſereck *Schlos.*
4. Wolnzach *Schlos und Gericht.*
5. Rätzenhoven *Schlos und Gericht.*
6. Rotenburg *Schlos*, *Marckt und Landgericht.* Pfaffenhauſen *Marckt.*
7. Kirchberg *Schlos und Landgericht.* Geislhering, Pfaffenberg, *Märckt.*
8. Eckmül *Schlos und Marckt.*
9. Teispach, *Schlos Marckt und Landgericht.* Frontenhauſen, Ergoltspach, Pillſing *Märckt.*
10. Reispach *Marckt und Gericht.*
11. Dinglfing *Stat und Gericht.*
12. Landaw *Schlos*, *Stat und Landgericht.* Euchendorf, Symbach *Märckt.*
13. Oſterhoven *Stat und Gericht.*
14. Natternberg *Schlos und Gericht.* Plädling *Marckt.*
15. Vilshoven *Stat und Landgericht.* Pleinting *Marckt.*
16. Griespach *Schlos*, *Marckt und Landgericht.*
Münſter, Koslarn *Märckt.*
17. Reichenberg *Schlos und Landgericht.*

18. Ecknfelden *Marckt und Gericht.*
19. Pfarrkirchen *Marckt und Gericht.*
Trufftern.
Mäſſing.
Wurmansweick.
} *Im* Rottal.

20. Gangkhoven *Marckt und Gericht.*
21. Gaiſenhauſen *Marckt und Gericht.* Harbach.
22. Biburg *Marckt und Landgericht.* Vellden *Marckt.*
23. Neuenmarckt *Marckt und Landgericht.* Wintzer *Schlos*, *ain Tail.*
24. Crantſperg *Schlos und Landgericht.*
25. Burckhauſen *Schlos und Stat.*
26. Brawnaw ***im obern*** Weilhardt *Stat und Landgericht.*
27. Uttendorf *Marckt und Gericht.*
28. Julbach *Schlos und Gericht.*
29. *Herrſchaft* Lenberg, Thann *und* Märcktl *ſind zwen Märckt und Gericht.*
30. Scherding *Schlos Stat und Landgericht.*
31. Ried *Schlos Marckt und Landgericht.*
32. Fridburg *im* Matich-*Thal und Gericht.*
33. Oting *Schlos und Landgericht.*
34. Cling *Schlos und Landgericht.*
35. Krayburg *Schlos*, *Marckt und Gericht.*
36. Trosperg *Schlos*, *Marckt und Gericht.*
37. Mermoſen *Schlos und Gericht.*

*

* Hoc loco erat hiatus in Cod. meo.

38. Waſſerburg *Schlos und Stat auch Gericht.*
39. Trawnſtain *Schlos*, *Stat und Landgericht.*
40. Roſenhaim *Schlos*, *Marckt und Landgericht.*
41. Reichenhall *Schlos*, *Stat und Gericht.*
42. Karlſtain *Schlos und Gericht*, *iſt dem* Fröſchl *auf ewig verſchriben.*
43. Marquartſtain *Schlos und Gericht haben die Fürſten wider an ſich gelöst.*
44. Ingolſtat *Schlos*, *Stat und Gericht.*
45. Köſching *Schlos*, *Marckt und Gericht.*
46. Gerolfing *Schlos und Gericht.*
47. Rain *Schlos*, *Stat und Landgericht.*
48. Aichach *Schlos*, *Stat und Landgericht.*

Inchenhoven
Ainling
Kuebach
Altomünſter
} Märckt.

49. Schrobenhauſen *Stat und Gericht.*
50. Fridberg *Schlos*, *Stat und Gericht.*
51. Wemding *Schlos*, *Stat und Gericht iſt in ainen Vertrag durch die Fürſten wider erkauft worden*, *von Herzog* Ott Heinrich *und Herzog* Philippſen *Vormunder.*

Folgt Herzog Albrechts *vorgehabts Fürſtentumb*, *auſſer deſſen was im Vertrag davon komen wie obſtet.*

1. München *Schlos und Stat.*
2. Schwaben *Schlos*, *Marckt und Landgericht.*
3. Aibling *Schlos*, *Marckt und Landgericht*,
4. Aurburg *Schlos und Gericht.*
5. Töllz *Schlos*, *Marckt und Gericht.*
6. Wolferzhauſen *Schlos*, *Marckt und Gericht.*
Holzkirchen *Marckt.*
Schlos Gryenwaldt.
7. Starnberg *Schlos und Gericht.*
8. Weilhaim *Stat und Landgericht.*
Pael *Schlos.*
Murnaw *Schlos und Marckt des Cloſters* Ettal.
9. Schongaw *Schlos*, *Stat und Gericht.*
10. Rauchen Lechsberg *Schlos und Gericht.*
11. Landſperg *Schlos*, *Stat und Gericht.*
Dieſſen *Gericht.*
Weiſſenberg *Schlos.*
Liechtenberg *Schlos.*
Hagnenberg *Schlos.*
12. Moering *Schlos und Gericht.*
13. Vohburg *Schlos*, *Marckt und Gericht.*

Pfering
Geymershaim
Sygenburg
} *Märckt.*

14. Alltmanſtain *Schlos*, *Marckt und Gericht.*
15. Abenſperg *Schlos*, *Marckt und Gericht.*
16. Rietenburg *Schlos*, *Marckt und Gericht.*
17. *Landgericht* Hirſchberg.
18. Neuenſtat *Stat und Gericht.*
19. Mainburg *Schlos*, *Marckt und Gericht.*
20. Pfaffenhoven *Stat und Landgericht.*

Geiſenfeld
Hohenwart
} *Märckt.*

21. Dachaw *Schlos*, *Marckt und Landgericht.*

Menzing
Nenhoven
} *Schlos.*

In nidern Bairn.

22. Straubing *Schlos, Stat und Landgericht.*
23. Dietfurt *Stat und Gericht.*
24. Kelhaim *Schlos, Stat und Landgericht.* Lanquad *Marckt.*
25. *Vor* Stat *und Gericht* am Hof *bey* Regensburg.
26. Abbach *Schlos, Marckt und Gericht.* Leonſperg *Schlos.*
27. Haidaw *Schlos und Landgericht.*
28. Sigenſtain *Schlos und Gericht.*
29. Thumſtauf *Schlos, Marckt und Gericht.*
30. Mitterfels *Schlos und Landgericht.* Pogen *Marckt.*
31. Viechtach *Marckt und Gericht.*
32. Renng *Marckt und Gericht.* Newen Ramſtet *Schlos.*
33. Valckenſtain *Schlos, Marckt und Gericht.* *
34. Furth *Schlos, Stat und Gericht.*
35. Newenkirchen *Schlos, Marckt und Gericht.*
36. Eſchkemb *Schlos, Marckt und Gericht.*
37. Kötzting *Schlos, Marckt und Gericht.*
38. Teckendorff *Stat und Gericht.*
39. Halls *die Graffschaft iſt erkauft durch Herzog* Wilhelm *und Herzog* Ludwigen.

* In marg. *Iſt vergeben hat iezt Pienzenawer.*

So iſt der Niderwald *wie hievor ſtet durch die iezvermelten Fürſten laut des Vertrags zu* Ingolſtat, *von Herzog* Ott Hainrichens *und Herzog* Philippſen *Vormunder Herzog* Fridrichen *erkauft.*

Mors Philippi *Electoris &* Alberti.

1508.

PHilippus quidem *Palatinus* Elector ſtatim poſt promulgatum *Laudum* obiit, nihilominus tamen *Albertus* Dux propter difficultates taxationis per *Fridericum* & Cæſarianos motas, non potuit obtinere poſſeſſionem *Landshutæ* & *Burckhuſii* donec in *Conventu Conſtantienſi* opem & auxilium fœderatorum impetravit, per quos inductus in poſſeſſionem non multo poſt, anno octavo, menſis Martii die decimo animam Deo reddidit, relicto ſucceſſore *Wilhelmo* filio pupillo ſub tutoribus teſtamento ſcriptis; *Philippo* autem ad *rhenum* & in *ſuperiori palatinatu Ludovicus* filius ſucceſſerat. Igitur in conventu Principum quem fortè Cæſar anno novo *Wormatiæ* celebrabat cœperunt utriusque Principis Conſiliarii tractare quo pacto rebus *Bavariæ* extra Cæſarianos mederi poſſit, & pro firmiori vinculo deſponſarunt *Ludovico* ſororem *Wilhelmi*, *Sibillam*, iisdem omnino conditionibus, quibus antea *Sidonia* ſoror præmortua deſponſata fuerat, deinde circa feſtum S. Viti conceperunt quædam capitula, de quibus per miſſos utrinque quatuor Conſiliarios *Ingolſtadii* circa Jacobi agi deberet. Sunt autem ea quæ ſequuntur:

1. De ſolvenda pecunia quam *Georgius* Eccleſiæ *Ottingenſi* debitam reliquit.
2. De permutandis & redimendis bonis prius ceſſis.
3. De ponte in *Morichshaim.* *
4. De XV. libris Vogtey von *Geiſenfeld* gen *Reichartshoven.*
5. De Controverſia *Eckh* und *Hilckerſperg.*
6. De tradendis invicem fideliter inſtrumentis.
7. De Controverſia der *Mosleben.*
8. De vineis propè *Lengfeld.*
9. De redemptione bonorum pignoratorum.
10. De avectione tormentorum.
11. De fructibus perceptis non computandis.
12. De alienatis *im Ambt Haydeckh.*
13. De telonia & via *zu Hemmaw.*
14. *Beyzoll zu Kelhaim.*
15. De frumento in *Burckhauſen.*
16. De complenda ſumma *der* 24000. *fl. Nutzung.*
17. Eintrag vom Pfleger zu *Thunawerdt.*
18. De vaſallagiis propè *Laugingen.*

* alias *Marchshaim.*

A.1509.

Hæc ita deliberata ſunt ſine præjudicio cujusvis partis, per Conſiliarios qui ſequuntur, *circa Viti*:

Johann von Morshaim der Pfalz Hofmaiſter.
Zeiſolf von Adelzhaim Vogt zu *Haidelberg.*
Herrn *Hieronymus von Stauff* Herrn zu *Erenfels.*
Hanns von Cloſen.
Diether von Plieningen, allen drew Rittern.
Doctor *Joann Lupfdich.*
Hanns von Sickingen } Ritter.
Adam von Torringen }
Ulrich Thengler Landvogt zu *Höchſtet.*

Igitur de propoſitis ſupra & aliis nonnullis articulis ſecuta eſt poſtea concordia circa Laurentii feſtum *Ingolſtadii* facta, nempe:

1. Eccleſiæ *Oettingenſi* ſatisfiat per alia clynodia ſufficientia pro debitis.
2. *Wilhelmo* reſtituantur inferioris provinciæ bona *Pernſtain*, *Ranfels*, *Droſſenſtain*, *Hilckerſperg*, *Hengerſperg* & *Eckh*, & pro iis aſſignentur *Friderico* 4250. annui redimendi per 82000. in ſorte, & pro ſupplemento 24000. aſſignentur alii 5000. redimendi per 100000. fl. de quo ſufficienter caveatur, atque ita liberetur *Wilhelmus* ab omni onere *Laudi* & totaliter quietetur.

   Inſtrumenta hinc inde bona fide conquirantur & tradantur, *communia* deponantur *Auguſtæ* vel alibi.

   Civitas *Wemding* liberetur à Comitibus in Otting & ita detrahatur in ſumma ſupra notata.
3. *Reichertzkoven* permutetur cum *Raina*, pactis ibi appoſitis, ad arbitrium tamen *Wilhelmi.*
4. Pons in *Marchshaim* dependet à tertio articulo. Ita & XV. libræ annuæ de *Geiſenfeld.*
5. Der *Mosleben* halben fiat informatio per *Rentmaiſter* & concordetur.
6. Vineæ ad *Lengfeld* diſcernantur ut ibi.
7. Liceat *Friderico* redimere oppignorata.

8. Tormenta dividantur de quæ ſunt in *Wembdingen.*
9. Alienata in Ampt *Haydeck*, partim concordentur nempe *mit dem von Stauff; Doctor Pleininger*, relinquantur ſua ex gratia. mit dem *Holtzſchuecher* agatur jure &c.
10. *Friderico* remanent *der Beyzoll zu Kelhaim.*
11. *Feuda Laugingenſia* pertineant ad eos in quorum territoriis ſunt ſita.
12. Fructus percepti non computentur ſi quidem permutatio *Rainæ* effectum ſortietur. Alioquin ſuper iis arbitrentur Herr *Hanns Landſchad* Riter und *Hanns von Mörshaim* Hofmaiſter.

Hæc omnia rata maneant & confirmentur per Cæſarem &c. datum ſub ſigillis principalium *Ingolſtadii* Lunæ poſt Laurentii 1509.

Sequitur confirmatio Cæſaris de dato *Bulſon* 24. Decembris 1509.

Eodem tempore concordata ſunt etiam puncta quæ non fuit neceſsè inſerere, quia ut plurimum pertinent ad executionem reſtitutionis *des nidern Walds*, & ad controverſias privatarum perſonarum, de quibus tamen ſpecialis notula de eodem dato concipitur, & in ea reſervatur Punctus *des Landgerichts Hirſchberg.*

1509. Omnium Sanctorum. Obligatio *von den järlichen Gülten 9250. fl. ablöſig, je ain Gulden mit 20. thuet Haupt Summa 185000. fl. darin verſchreiben ſich erſtlich die Vormunder hie benennt:*

Tutores Wilhelmi Ducis.

Wolgangus Dux &c.
Joannes Neuhauſer *Decanus* Ratiſpon. *Præpoſitus* Monacenſis *&* Ottingenſis, *Cancellarius.*
Joannes de Scala *Dominus* Veronæ *&* Vincentiæ, de Waldt &c.
Joannes de Peſſenhauſen *zu* Reichertzhauſen *und* Eberspeunt *Riter, Hofmaiſter.*
Georg von Trenbach *zu* Waltperg.
Bartlme Schrenck *zu* München.
Veith Beringer *zu* Ingolſtat *Burger &c.*

Und dan Herzog Wilhelm *für ſich ſelbs und ſeiner lieb. Bruder Herrn* Ludwigen *Grafen zu* Vohburg *und Herrn* Ernſten *Grafen zu* Rietenburg *aus den Herzogen in* Bairn *ehlich geboren, als ſelbsgelter &c. werden zu Bürgen auf die Laiſtung die namhafte vom Adl im Landt und drew Stet &c.*

Nota: *diſe Verſchreibung iſt erlediget worden Anno* 1542. *mit* 140000. *fl.* nam reliquum antea paulatim erat redemptum.

Darauf hat Herzog Fridrich *des* Collniſchen Spruchs *und aller Sachen halben quittiert Martini* 1509. *Purificationis* 1510. *quitiert Herzog* Fridrich *umb* 5000. *fl. die* Hanns von Dachsperg *auf beden Ampten* Eckh *und* Rannfels *gehabt. Purificationis* 1512. *quittiert Herzog* Fridrich *umb* 4000. *fl. die im auf ſein Begern abgelöſt werden.*

Dominica vocem jucunditatis 1510. Facta eſt diviſio controverſorum feudorum circa *Lauging.* Cum autem permutatio de *Raina* cum *Reichartzhoven* non ſequeretur, arbitratores *Morshaim* & *Landshut* minuta quædam puncta, utpote de Ponte in Marchshaim & ſimilia per Laudum tunc ab ipſis promulgatum. *

* Videntur quædam omiſſa.

Per eosdem quoque actum quidem eſt Anno 1515. de terminis territorii *Neuburgenſis* & venatione ejuſdem loci, ſed propter ingruens bellum *Würtembergenſe* nihil concluſum, usque poſt anno 1522. concordia ſecuta eſt de variis punctis ibi comprehenſis. Actum *Ingolſtadii* ultima Auguſti Anno 22. &c. 1515. 1522.

De inſtrumentis quidem *Fridericus* multa confusè egit eaque ex *Landshuta Neoburgum* avexit, quæ deinceps *Auguſtæ* inſpecta ſunt, & *Friſingæ* depoſita.

Hæc ſunt quæ tota illa cauſa hæreditaria *Georgii* Ducis *Bavariæ* ſummatim notatu digna videbantur, nam alioquin tota illa geſta tribus voluminibus comprehenſa pro non otioſa rei memoria in *Archivo* Principis cuſtodiuntur.

ANONYMI BAVARI
BREVIARIUM BELLI BAVARICI
AB EXCESSU GEORGII DIVITIS EXORTI.

Ex Codd. MSS. coævo.

Monitum prævium.

Cum ferè nihil ſit quod de hoc ſcripto præfari poſſimus, cujus auctor ignotus eſt, parum etiam Lectorem morabimur. *Ingolſtadienſem* fuiſſe, narratio paulo curatior rerum in ejus urbis vicinia geſtarum, facile nobis perſuadet. BELLUM PALATINO-BOICUM etſi breviter & curſim proſequatur, non rerum tamen minus quam temporum modum rationemque tenet exactiſſimam. Codex è quo edidimus, coætaneus ferè eſt, & fortè autographus. Præmitti prolixioribus, quæ hactenus protulimus, ejusdem argumenti ſcriptis potuit, & etiam debuit; ſi maturius in manus noſtras incidiſſet, quod quaſi brevem Hiſtoriæ illius anacephaleoſin exhibeat: ſed, ut ſolet rariſſimus fortuitis ordo contingere, tardius repertum, poſtremo loco exhibemus, primo futurum, ſi primo legeris.

Anonymi Breviarium Belli Bavarici.

MDIII. DEs *Jars als man zalt von Geburt Chriſti unſers lieben Herrn MD. und im dritten Jahr, am Pfinztag vor Sant Michels Tage iſt* Herzog Georg *blödes Leibs gen Ingolſtat komen, des willens in das Wildbad* Badaw *ze ziehen, und nicht weiter dan bis gen* Lauging, *und am Pfintztag nach Michaelis widerumb gen* Ingolſtat *komen, daſelbs bis an ſein End verharret.*

Am Erchtag vor Simonis und Judæ iſt Herzog Rueprecht *bemelten Herzog* Georgens *Ayden und Schweſter* Son *zu* Ingolſtat *in das alte Schlos eingeritten der Mainung das Land* Bayrn *Herzog* Georgen *zugehörig einzunemn.*

Am Sontag Sanct Lienharts Abend ſein Herzog Albrechts *und Herzog* Wolfganges *Gerechtigkait brieflicher Urkund ain Rat überantwurt und verrer dieſelben Brief am Erchtag vor Martini dem Herzog* Georgen *geantwort, und abermals an* Veitten Beringer *und* Wilbolten Swaben *deſſelben Tags Erbhuldigung begert worden, die Gemain daran ze weiſen.*

Am Freytag vor Martini ſein die Königlich Mandat aim Rath zuekomen, und die verrer Herzog Georgen *geantwort worden.*

Am Freytag Sant Khatherinen Abent haben ſich Graf Balthaſer *von* Schwarzburg, *Herr* Bernhardin *von* Stauff, *und* Ulrich Alberſtorffer *als Hawptleut aim Rath angeſagt.*

Am Freytag nach Andreæ Apoſtoli iſt geweſen der erſt Tag Decembris hat Herzog Georg *ſeine lezte Tag ze Morgens bald nach ſiben als er Meß gehört het, beſchloſſen.*

Am Montag nach Nicolai iſt ain Landſchaft zu Landshuet *gehalten und in Leben Herzog* Georgen *ausgeſchriben worden.*

An Sanct Niclas Tag iſt Herzog Georg *zum Thor ausgetragen und gen* Landshuet *gefüert worden, der die Nacht zu unſer lieben Frawen in der Kirchen enthalten worden iſt.*

Am Pfinztag unſer lieben Frawen Abent irer Empfengnus hat ain Rath vil Ordnung furgenomen, und an ihrem Tag all Handwercks Geſellen Pflicht ton.

Am Montag darnach hat ain Rat Herzog Georgen *beſungen.*

Am Freytag Lucæ iſt die erſte Gemain im Cloſter gehalten.

Am Sambstag vor Nativitatis Chriſti ſein die Franckiſchen Reitter, nach dem ſy ausgeſchaft ſein, weg geritten, und zu Marckhsham *uber auf Freyſing zue, und zu* Burckhauſen *einkomen.*

Anno

Anno Domini MDIIII.

AM Sontag nach Appolloniæ hat ain Rath auf Begern des Regiments zu Landshuet zwainzig Gerüſter ze Fueſſen geſchickt, bey ihn, in Gehorſam daſelbs zu erſcheinen.

Am Mitwochen nach dem newen Jars Tag bemelten Jars, iſt Herzog Rueprecht mit gemainer Landſchaft vertragen und durch ihn nit gehalten worden.

An Mitwoch nach Palmarum iſt Herzog Albrecht und Herzog Wolfgang mit gemainer Landſchaft vertragen worden.

Am Erchtag nach Sontag Judica, als Wilbolt Schwab, Caſpar Feſel vor der Hannenkhemplin fenglich añemen wellen, haben ſich etlich in der Gemain embört und zuegeloffen demſelben Beyſtand zethon.

Am Suntag vor Erhardi ſein die Geſanten von gemainer Landſchaft gen Augsburg komen, daſelbs von Koniglicher Majeſtet zwiſchen der Fürſten zehandeln, Frid und Son zemachen.

Am Erchtag vor Geory, iſt die Urtel durch die Khöniglich Majeſtet zwiſchen der Fürſten ergangen.

Am Mitwochen den 24. Tag Aprilis iſt die Stat Landshuet eingenomen worden.

Am vierdten Tag des Monaths May hat die K. M. Herzog Ruepprechten, ſein Gemahel und all ir Helffer in die Acht und Aberacht thon.

Am Pfinztag nach Invocavit hat Herzog Ruepprechts Gemahel an Rat und Gemain begert, ſy einzelaſſen und Erbhuldigung ze thon.

Am Mitwoch nach Sontag Jubilate iſt geweſen der erſt Tag des Mayen, hat Herzog Ruepprecht Neuburg eingenomen.

Am Samstag nach Scholaſtica iſt der Landtag zu Aichach angangen und am achtzehenten Tags des Monaths Februarij der erſt Tag gehalten, und von Tag zu Tag gehandelt worden.

Am Erchtag nach Sontag Invocavit ſein der, von Ingolſtat Geſandten vor den Regenten Ober - und Niderlands, auch den Geſandten von Augsburg in Verhörung gegen den Ambtleuten zu Aichach erſchinen.

Am Samstag vor Sontag Oculi und Montag darnach gehandelt, zwiſchen Rath und Gemain als der bös Sam in die Gemain geſäet, was im newen Schlos und am Erchtag darnach haben Herr Bernhartin von Staff ain Rat und ganze Gemain mit Aydspflichten von newem widerumb ſich verpflicht.

Kriegsübung.

AM Montag nach Miſericordia Domini hat Herr Ruedolf von Haslang auf dem Tanzhaus zwiſchen Rat und Gemain gehandelt und wider zu Vergleichung und Ainigkait bracht.

Am Sampstag vor Sophiæ virginis hat Herzog Rupprecht die erſt That zu Neuburg ausgericht, erſtlich des Scheurers Hof Aiglſpach, Illmerdorf, Ernsgaden, Lindkirchen, und ſunſt vil Döffer verbrennt und her dishalb der Thunaw das Cloſter Ror umb ain tauſent Gulden brandgeſchäzt und auf den Tag Rätzenhoven eingenomen.

Am Montag nach Exaudi, iſt geweſen der XX. Tag des Monaths May ſein Herzog Albrecht und Herzog Wolfgang mit der Wagenburg auf ain tauſent Pferdt und darauf acht tauſent Knecht angeſchlagen, gen Reichertzhoven und am Erchtag darnach gen Ingolſtat komen.

Am Pfinztag darnach hat Rat und Gemain baiden Fürſten geſchworen.

Am Freytag vor Pentecoſtes ſein Marggraf Caſimirus und ſein Vatter Marggraf Fridrich mit ſechs hundert Pferden zu Ingolſtat, und am Pfingſt Abend die Fürſten miteinander gen München geritten.

Am Freytag vor dem Heiligen Pfingstag iſt geweſen der XX. Tag des Monaths May, hat inner und auſſer neuer Rath im newen Schlos geſchworn.

Am Pfinztag darnach hat Herzog Rueprecht Bobenhauſen und ain Haus zu Adelzhauſen verbrent.

Am Sontag nach Corpus Chriſti, iſt geweſen der ſibent Tag des Monats Junij ſein die Herzog Rupprechtiſchen für Pfaffenhoven zogen, und am vierdten Tag brennt und plündert.

Am Samstag darvor haben die Herzog Albrechtiſchen Wangenbach brent.

Deſſelben Abents haben die Herzog Rupprechtiſchen Mainburg eingenomen und prandgeſchäzt.

Am Erchtag nach Viti komen Beham auf zwai tauſent und vierhundert angeſchlagen gen Neuburg und des Pfinztag ſchlugen ſy zu Hagaw ir Gezellt auf, und am Samstag gen Landshut zogen.

Am Freytag nach Viti lies Herzog Wolfgang umb Ingolſtat all Baum abhauen.

Am Mitwochen zu Nacht vor Petri & Pauli Apoſtolorum hat Herr Wolf von Aham zu Berckham, Joshoven und im Ried bey funfhundert Hawpt Vichs und etlich Schaff genomen.

Am Sontag Sant Peter und Pauls Tag hat Herzog Albrecht Landaw gewunnen.

Am Sant Margarethen Abend haben ſich die von Nürnberg für dem newen Marckt belegert, und derſelben Zeit, Lauff, Herſpruckh, Freyſtat, Achdorf und etliche Schloſſer gewunnen.

Am Sontag vor Jacobi und Erchtag darnach ſein gros Aufrurn zu Landshuet, zwiſchen den Behamen und Knechten geſchehen und vil leiblos worden.

An Sant Jacobs Tag haben bey LX. Gerayſſige und XIIII. Behaim den Frawen von Geiſenfeld, dem Spital und fünf Brieſtern bey zway hundert Haupt Vichs und aim Mezger LXI. Schaff vor den Langenbruckhen genomen. haben in bey hundert Pferden, dreyhundert Burger und vierhundert Knecht das abgeeilt und bey zwaihundert und XX. Haupt Vichs darzubracht, und alſo Benckh und Rottenbach die Einöd abbrent.

Am Freytag nach Cathedra Petri iſt Herzog Albrecht mit dem Heer widerumb auf Reicharzhoven komen daſelbs am Sontag *darnach Lerman geſchlagen, in der Stat Sturmglockhen angeſchlagen und auftrumet, und dan jederman im Feld in ſeiner Ordnung auf XII. ſtarck geſtanden und gehalten, damit alſo jederman in ſeiner Geſchicklichkait erlernt.*

Am Erchtag vor Laurenti iſt das Heer geruckt für Weyhering *hinauf und Herzog* Albrecht *und Marggraf* Friderich *gen* Ingelſtat *komen.*

Am Pfinztag vor Laurenti hat man das gros Geſchos aus dem Gleger vor Neuburg *widerumb gen* Ingolſtat *gefuert.*

Am Freytag vor Laurenti hat Grave Andres *von* Sunnenberg *zu* Patmaſs *in der Vorſtat bey zweyhundert Behaim gefangen, bey XV. erſtochen.*

Am Samstag Sant Laurenzen Tag zu Abent hat Herr Bernhartin *von* Stauff *zu Neuburg die Pruckhen prenen wellen, ſein durch das Geſchos abtriben worden.*

Am Sontag nach Laurenti iſt zu Zell *im Feld zwiſchen der Gerayſigen und der Fuesknecht geweſen ein groſſer Lermen.*

Am Erchtag vor Aſſumptionis Mariæ hat ſich das Heer zu Inglſtat *belegert, und an unſer Frawen Tag ſich zu* Joshoven *her dishalb nider geton. Am Sampstag darnach das Heer weck zogen auf* Pfinz, *und Herzog* Albrecht *gen* Werd *zum* Bund.

In mitler Zeit hat Hanns *von* Hopfing *Herzog* Albrechten Graispach *übergeben.*

Item Erchtag vor Bartholomey *ſeind etlich Paurn von* Ingelſtat, *als ſy den haben zufuehren wollen, gefangen und geſchäzt worden.*

Am Mitwoch vor Bartholomey iſt Herzog Ruepprecht *zu Abent ſpat begraben, der davor bey acht Tagen todten iſt verhalten worden.*

In der Zeit haben die Beham Lengenfeld *eingenomen.*

Haben die Pfalzgraviſchen Praunaw *zu Sant Gilgen Tag eingenomen.*

Am Pfinztag vor Willihaldi haben die Neuburger *das erſtmal die langen Pruckhen brennt.*

Am Freytag nach Egidy haben die Reutter von Aichach *Herrn* Heinrichen *von* Redwitz *und etlich Reutter bey XVIII, und ain* Zedwitz *gefangen gen* Aichach *gefüert.*

An Mitwoch vor Nativitatis Mariæ, iſt geweſen der XII. Tag des Monats Septembris, umb XII. Mitag, bey XVI. und XX. Beham erſchlagen und bey ſibenhundert gefangen.

Am Erchtag vor Exaltationis Crucis haben Thoman Loffelholtz *und Zener zu der* Neuſtat *als ſich etlich* Beham *aus* Landshuet Sibenburg *einzenemen und zeblündern, unterſtanden haben aus inen X. erſtochen und vier gefangen.*

Am Freytag des heiligen Creuz Abent Exaltationis iſt Fraw Eliſabeth, *Herzog* Rupprechts *Wittib, auch mit todt abgangen, und davor Herzog* Georg *ir Son.* (n)

(n)

Am Erchtag Rupperti hat Herr Georg Wisbeckh Lenting, Kemling, Deiſing, Erlach, Zegelham, Mornig, Mening, Aw, Straſhauſen, Betling *und* Kalbaid *brent, darzue* Köſching, Gamersham *und* Oetting *brangeſchazt.*

An Sant Michelstag ſeind die Dörffer in Gericht Reichartzhoven *prandgeſchazt und das Wildbad* Gegging *und vil Dörffer darumb verbrennt.*

Am Sontag vor Franciſci haben die Pfalzgraviſchen XVIII. Wagen Wein gen Neuburg *genott.*

Am Erchtag vor Franciſci iſt Grave Andreſs *von* Sunnenberg *zu* Geiſenfeld *gefangen worden mit ſampt ainem Graven von* Böſing, *Herr* Bernhartin *von* Seiboltſtorff *zwen Ritter haben gehabt LXIII. Pferd.*

Am Freytag vor Send, hat Herr Georg Wisbeck *das* Iſertal *vor dem* Grüenenwald *bis gen* München *prennt, all Dörffer.*

Am Pfinz nach Galli hat Konigliche Majeſtet Kupfſtain *gewunnen und* Hannſen Pentzenauer *mit ſeiner Geſellſchaft richten laſſen.*

Am Erchtag vor der XI. tauſent Junckfrawen Tag hat man des Feurers *Schechel abgehauen und zu der Kuchen gen Hoff gefuert.*

Am Samstag vor Simonis und Judæ haben die Neuburger *bey zweihundert Smalvichs weg getriben, und vor Herder Thor ain Wagen mit Stro angezünt.*

Am Samstag aller Seelen Tag ſein etlich zu Ros und Fues in die Hallertaw *um ain Peuth zogen, und daſelbs bey XXIIII.* Pfalzgraviſch *auf ſy geſtoſſen ze Roß, aus in vier erſtochen, etlich gewunt, und alſo dannocht bey zwayhundert Haupt Vichs gen* Ingolſtat *bracht.*

Am Sontag Sant Martins Abent iſt Bürckhauſen *bis an XIIII. Heuſer ausbrunen.*

Am Mitwochen vor Andree vor Mitternacht haben die Neuburger *zu andern mal die langen Prucken daſelbs neun Joch abbrent.*

Am Freytag Sant Andres Tag Abends als bey zwaihundert Pferden von Landshuet *herauf zogen, hetten ſy bey XV. Pferden in* Vorngeres *thon, ward ain groſſer Lermen.*

An Sant Barbaren Tag iſt geweſen die groß Proceſſion zu Ingolſtat.

Am Montag Conceptionis Mariæ iſt des Morgens frue Viltzhoven *belegert worden, und am Pfintztag in der Nacht mit Schanden wegzogen.*

Am Sampstag vor Thomæ ſein der Ayſtettern *zwen Wegen Gewandts ainer gen* Vohburg *und der ander her gen* Ingelſtat, *und* Hanns Meule *Trabant gefangen worden.*

Am Erchtag ſexta Nativitatis Chriſti, iſt Herr Hanns Pflueg *ſelb XI. Edl und unedl gefangen und gen* Ingelſtat *eingefüert, ire Ros und Harniſch verheut worden, und ſich erſt in der Faſten gen* München *ſtellen mueſten.*

Kriegs-

(n) Primò hic prodit *Georgius* iſte geneographis Palatinis juxta ac Boicis ignoratus.

Kriegsübung Anno MDV.

AM Sontag vor trium Regum iſt Herr Hanns *von* Schwarzenburg *des Biſchofs von* Würzburg *Diener mit XXXII. Pferden zu* Inderſtorf *durch die Paurn gefangen, gewunt, geblündert und gen* München *gefüert worden.*

An Sant Sebaſtians Tage hat Thoman Löffelholtz *bey* Aigelſpach *Herr* Caſparn *von* Waldenfels *neun geladen Wägen genomen und XIX. Knecht gefangen.*

In der Wochen iſt Arbogaſt *von* Rottenſtain *in die Thonaw bey* Marxam *geſprengt und daſelbs ertruncken.*

Am Pfinztag vor Converſionis Pauli haben die Kunigiſchen Biburg *eingenomen, prennt, und Grave* Haugen *von* Montfort, *Grave* Ludwig *von* Leoſtain *mit etlichen Geraiſigen gefangen und gen* München *betagt worden.*

Am Montag nach Sontag Judica in der Vaſten hat Herzog Albrecht *von beden Landſchaften ain gantze Landſchaft erfordert die im mit Leib und Guet Hülf und Beyſtand zugeſagt haben.*

Ain Anſtand des Frids von an Sontag Invocavit bis Oculi.

Am Montag nach Invocavit im Anſtand des Frids haben XV. Knecht Talbaid *blündert und etlich Baurn weggefüert.*

Am Freytag Valentini haben die Geraiſigen zu Ingolſtat Grave Wilhalmen *von* Hennenberg *VIII. geladen Wägen mit ſambt den Roſſen gen* Ingolſtat *eingefüert und daſelbs verbeut.*

Am Samſtag vor Oculi haben die Reütter von Ingolſtat *zwiſchen* Eyſteten *und* Neuburg *zwen Wägen mit Pier und ain Wagen mit leren Fäſſern genomen, und gen* Ingolſtat *gefuert.*

Am Erchtag nach Oculi hat man zu Ingolſtat Landshuter *newe Gulden und Silbermüntz verbotten.*

Am Samſtag vor Gregory iſt ain groſſer Lerman über des Bunds *Knecht geweſen, als etlich die Wirth nit haben wöllen bezallen. Von am Montag nach Judica bis auf Montag nach Oſtern, iſt abermals ain fridlich Anſtand gemacht worden.*

An Mitwochen Sant Gregorien Tag iſt Grave Georg von Helffenſtain *bey* Meckenlo *gejagt, im ain Knecht erſchoſſen und ainer wund worden.*

Aber ain angeſtelter Frid, bis Sant Georgen Tag.

Auf an Sontag Cantate hat Herzog Fridrich *Vormunder die von* Ingolſtat *gerüſt ze* Landshuet *zu erſcheinen erfordert, aber nicht erſchinen.*

Am XIII. Tag Aprilis ſein all Krieg und Handlung in ir K. M. Hand geſtelt.

Am Pfinztag nach Annuntiationis Mariæ hat Fraw Sidonia *Herzog* Albrechts *Tochter ſo Pfalzgrave* Ludwigen *vermehlt geweſen, ir lezte Tag auf Erden beſchloſſen.*

Am Erchtag nach Quaſi modo geniti ſein die XXIIII. Verordenten durch Herzog Albrechten *Sachen halben, ſo ihm von K.M. furgevallen ſein, erfordert worden.*

Am Freytag vor Jubilate iſt Herr Georg von Roſenberg *mit ainer Pleykugel zu Gedechtnus des Landsverderben bezaichnet auf* Neuburg *aus dem Land haim mit Königlichen und Furſtlichen Glait geritten, und bald darnach geſtorben.*

Am Samſtag Cantate haben die von Ingolſtat *ailf Wägen Wein, ſo die* Newburger *auf* Neuburg *gewent, widerumb inen abgeeilt, und etlich darob erſtochen.*

Am Montag nach Bonifacij iſt Löffelholz *zu* Abenſperg *von Graf* Georgen von Helffenſtains *Knecht bis auf den Tod gewunt worden.*

Am Erchtag darnach haben die Pfalzgraviſchen *in angeſtelten Frid* Rezenhoven *eingenomen und dem* Löffelholz *ain Knecht erſtochen.*

Am Erchtag nach Aſſumptionis Mariæ hat Freyhans *den* Heldrit *ein Knecht erſchoſſen.*

Königlich Tag zu Cölln.

AM Montag vor dem Heiligen Pfinztag ſein Herzog Albrechts *Räth zu* München *aus, und am Sontag Sant Urbans Tag zu Mittag umb XII. Ur eingeritten, daſelbs der Königlichen Majeſtet Zukunft erwart.*

Am Mitwoch vor Sant Veits Tag iſt K.M. widerum gen Khöln *komen.*

Am Pfinztag nach Joannis Baptiſtæ iſt K. M. widerumb zu Cölln wegk geritten fur Arnam *und die Fürſten bald hinnach geruckt.*

Am Erchtag nach Margarethæ iſt K. M. bey der Nacht mit groſſen Geſchall zu Cölln einzogen und Bancketen gehalten worden.

Am Mitwochen nach Jacobi hat K. M. den Spruch zwiſchen den Furſten eroffnet.

Am Suntag unſer lieben Frawen Abent Nativitatis iſt die Handlung zu Cölln durch Veiten Beringer *auf dem Tanzhaus* * *eröffent und verleſen worden.*

* *Ingolſtadii* videlicet, ubi hæc conſcripta.

ANONYMI RATISBONENSIS FARRAGO HISTORICA RERUM RATISPONENSIUM

Ab Anno Chriſti DVIII. usque ad Annum Chriſti MDXIX.

* * *

Ex Cod. MS. chartaceo GEWOLDIANO
BIBLIOTHECÆ BOICÆ
edidit
ANDREAS FELIX OEFELIUS.

Monitum prævium Editoris.

QUi tot *Ratiſponenſis* urbis, antiquiſſimæ Bojorum Regumque & Ducum Sedis, ſingulis ferè ſeculis, devaſtationes, ab incendiis maximè, per Annales diſperſas legit, quid niſi Hiſtoriæ Bojorum totidem buſta & ferales rogos deprehendit. Quo majoris in Patriam pietatis argumentum eſſe exiſtimo, ſemiuſtas reliquias velut è cineribus rapere. Cui quidem boni civis officio, uti hactenus pro facultate noſtra non defuimus, ne porro deeſſemus *Farraginem* hanc *Hiſtoricam*, uti eam compilatori ignoto (quisquis demum is fuerit) inſcribere placuit, è Codice chartaceo MS. deſcriptam hîc proferimus. Extitit ille quondam in CHRISTOPHORI GEWOLDI, viri toties à nobis & meritò laudati, Apparatu Hiſtorico, variè à morte poſſeſſoris (ut ſolent theſauri) diſperſo atque direpto.

Auctoris nomen, ipſi ut videtur GEWOLDO, at quam ſagaci monumentorum gentis noſtræ Indagatori! ignotum fuit: RATISPONÆ tamen egiſſe & urbis illius monumenta anecdota quam plurima legiſſe atque excerpſiſſe, ex ipſa ſylloge conſtabit Lectori. Hauſit autem ex multis fontibus, ſitu & ſalebris hodie abſtruſis vel omnino ſiccatis; quos omnes, ſeculi potius ſui vitio quam animi, incoronatos & illaudatos reliquit. Nec tamen ideo quia collector parum diligens ex parte fuit, nos ex integro eſſe oportuit. Hinc ſine ordine temporis undelibet conquiſitam congeriem, juſta annorum ſerie diſpoſuimus. Utinam fontes ipſos recludere integrum nobis fuiſſet, ſed hæc talia, ſemel è memoria hominum elapſa, (ut ſæpius deploravimus) nulla induſtria nullis votis revocantur.

Ad annum MCCC. quædam ex GEBHARDI *cuſtodis & magiſtri confraternitatis S. Emmerami* Tractatu MS. *confraternitatum Ratiſponenſium* referuntur, quem hodie quoque ſupereſſe *Catalogus Emmeramenſis Bibliothecæ* fidem facit. Vidit & *necrologia Fratrum prædicatorum* illius urbis, uti ad annum MDIIII. perſpicuum eſt: nec non & *Auguſtinianorum*, quod ad annum MCCCCLXXXII. ex iis verbis colligitur, quæ de *Joanne Nusbergero in Conventu noſtro* ſepulto ibidem leguntur. Conſtat autem ex WIGULÆI HUNDII *Stemmate Nusbergeriano* * *Joannem* illum apud *Eremitas Auguſtinianos Ratiſponæ* ſepultum.

Excerpſit

* P.I. Stemmatogr. Boic.

Excerpſit præter hæc alia non pauca, & in his quædam præcipuæ antiquitatis fragmenta, quorum fortè ex parte auctores diſcemus, ſi quando GRÜENEWALDII, WASSENBERGII, SELENDERIque magnæ molis volumina RERUM RATISPONENSIUM, blattarum dentes, quibuscum dudum luctantur, benigniori aliquo ſidere lucente evaſerint.

Codicem ipſum, quo uſi ſumus, quod attinet, utinam is tam correctè deſcriptus fuiſſet, quam nitidè ac ſcitè exaratus eſt, adeo feliciori manu quam judicio uſus eſt, librarius ille quisquis fuit; Ratisponenſis certè, nam pluribus in locis urbis illius incolam prodit. Perierat ferè Boijs hoc monumentum, in privatas trimalcionis cujusdam ædes unàcum aliis quamplurimis ex Bibliotheca principum translatum, quod illud genus hominum funginum, rariores quosque libros inter inſtrumenta luxûs & potentiæ habere & occupare ſoleat, non tam ut ipſi, ſed ne alii habeant. Eos ego Codices recuperatos demum, ut erant malè accepti & ab exilio diuturno ſquallidi, veteri & ſua ſede poſtliminio reſtitui; quos inter noſter quoque locum priſtinum inter Codd. MSC. Lat. numero CLXVII. ſignatus occupat.

DVIII.

NOtandum quod anno Domini *DVIII.* gens noſtra, ſcilicet *Noricorum* & *Bavarorum*, quæ jam ferè per CC. & L. vel ultra annos exulaverat, reſumptis viribus quia *Romani* à diverſis nationibus impugnabantur, ſtatuentesque ſibi Dominum nomine *Theodonem* ad ſedes proprias redierunt.

DXX.

Romani iterum *Bavariam* invaſerunt, ſed à *Theodone* Duce *Bavariæ* apud *Oetting* victi proſternuntur pariterque fugantur ſub *Johanne* Papa *primo*.

DXXX.

Anno Imperii *Juſtiniani* Quarto obiit *Theodo Bavariæ* Dux, cui ſucceſſit *Udilo*. Circa idem tempus *Theobaldus* Dux *Bavariæ* expulit de *Italia* omnes *Gothos*.

DLXV.

Udilo Dux *Bavariæ* moritur.

DLXVI.

Narſes Patritius occidit *Totilam* Regem *Gothorum* auxilio *Theodeberti* Ducis *Bavariæ*.

DXCIIII.

S. Rudpertus in *Bavaria* prædicare cœpit & ad fidem convertit *Theodonem* Ducem *Bavariæ*, videlicet anno DCXII.

DCXI.

Anno *Heraclij* ſecundo & *Gregorii PP.* IV. ultimo Sanctus *Rudpertus* auxiliante *Theodone* Duce *Bavariæ* conſtruxit Eccleſiam *Juvacenſem*, id eſt *Salzburgenſem* & ibidem ſedit.

DCCXIII.

Pipinus Anſigiſi filius obiit, *Carolus* Major Domus ſuccedit, per idem tempus è duobus priore vel majore mittente *Winfridus* cognomine *Bonifacius* Francis verbum Dei prædicavit Apoſtolicæ vices ſedis fideliter in Germania agendo.

DCCXXII.

Carolus Bavaros & *Alamannos* armis ſubegit.

DCCXXVII.

Odilo Noricorum Dux ſe ac ſuos, ſanctum Bonifacium viſitare rogavit. Per idem tempus Carolus Popponem Ducem fratresque interemit, anno Domini DCCXXIX.

DCCXXXII.

Gaubaldus à S. *Bonifacio Ratisbonenſibus* ordinatur Epiſcopus.

DCCLVII.

Gaubaldus Ratisbonenſis Epiſcopus ultimum fœliciter clauſit diem. Cui ſucceſſit *Sintbertus*.

DCCLXXV.

Adrianus Papa baptizavit *Theodonem* Ducem *Bavariæ* filium *Thaſſilonis* ſub anno Domini DCCLXXV.

DCCLXXX.

Temporibus *Pipini* Regis *Francorum* & filii ſui *Caroli*, qui dictus eſt magnus *Erhardus* Epiſcopus *Ardinacenſis* & *Albertus* Epiſcopus *Caſtelenenſis*, clari habentur, qui *Ratisbonam* venerunt & ibidem poſt ſanctas & varias doctrinas eorum migraverunt ad cæleſtia & apud *inferius monaſterium* ſepulti ſunt.

His temporibus *Odilo* prius Rex, poſtea Bavaria in provinciam redacta, Dux, ex conſilio *Pirminij Metenſis* Epiſcopi monaſterium *inferioris Altach* ex ſuo allodio ſub monaſtica profeſſione fundavit. Hujus filius *Thaſſilo* ex *Hiltrude*, quæ fuit ſoror *Pipini* Regis, qui fuit pater *Caroli Magni* devotiſſimus extitit in ſervitio & cultu divino, fundator etiam fuit multorum monaſteriorum ſcilicet *Pollingen*, *Weſſesprunnen*, *S. Nicolài* Pataviæ, *Weltenburg*, *Chrembsmünſter*, *Lorch*, *Pfaffenmünſter*. Item Monaſterio *inferioris Altach* multa prædia dedit. Item *Pataviam* civitatem *Bavariæ* inſtaurans & renovans Epiſcopatus ſedem quæ apud *Lauriacum* priusquam ab Hunnis everteretur, erat, inibi conſtituit.

H. a. Monaſterium *S. Emerami* magnificè cœptum eſt.

Carolomannus Rex *Bavariæ* obiit.

DCCXCII.

Synodo *Ratisbonæ* collecta, Hæreſis Feliciana ſic dicta à quodam *Felice* Epiſcopo, damnata eſt, qui Chriſtum, hoc quod homo eſt, adoptivum Dei filium dicebat.

DCCC.

Ad comprimendos *Longobardos Pipinus* bis alpes tranſcendit, demum *Carolus Magnus* finem bello impoſuit anno Domini DCCC.

DCCCLXXXVI.

Carolus Imperator à *Francis* deponitur (qui & in *Augia* obiit anno Domini DCCCXC.) Et *Arnolphus* Rex *Bavariæ* præficitur.

DCCCLXXXVIII.

Arnulphus Imperator LXXVI. ab *Auguſto* Regum Europæ famoſiſſimus, cum *Normanni* peſſimi pagani Epiſcopia & monaſteria Sanctorum devaſtabant & Epiſcopos unà cum Canonicis Monachis & Sanctimonialibus indifferenter necarent, conducto exercitu ad fines occidentalium Francorum, ubi hoſtes conſederant, devenit. Tunc cæteris omnibus præ multitudine paganorum & ob pedeſtre bellum *Francis* eatenus in ſolidum deſperantibus Rex ſolus in Regem Regum ſpem ſuam ponens & exhortationibus validis ad ulciſcendum Chriſtianorum ſanguinem incitans milites, ipſe vexillum anteferens præliari cepit & mox ſubveniente gratia Dei victoria ceſſit ad Chriſtianos, ita ut amnis alveus cui inſederant, & antea illis pro muro fuerat cum cadaveribus interceptus univerſis ſtupentibus ſiccus appareret. In eo prælio cæſi ſunt duo Reges *Normannorum* & *Danorum Sigefridus* & *Godefridus*, nec non regia ſigna XVI. ablata & in Bavariam pro teſtimonio ſunt transmiſſa. Tunc quoque Rex cum omni exercitu ad Letanias procedens laudes magnificas Deo celebrare præcepit, qui talem ſuis tribuit triumphum, ut uno de parte Chriſtianorum occiſo, mille de parte paganorum perirent usque ad unum. Hic *Arnolfus* ob honorem pretioſi Dei Martyris *Emmerami* muros civitatis *Ratisponenſis* amplificavit & auxit. Hic cum triumpho de Gallia à cæde *Normannorum* rediens in *Bavariam* oſſa *S. Dionyſii Areopagitæ* ſecum tulit, quæ una cum ornatiſſimo Evangeliorum libro Monaſterio *S. Emmerami* quod eſt Ratisponæ, tribuit.

DCCCXC.

Formoſus Papa venit *Ratisponam*, dedicavit Eccleſiam *S. Emmerami* igne exuſtam.

DCCCXCI.

Urbs *Ratiſpona* exceptis *S. Emmerami* ſanctique *Caſſiani* Eccleſiis IV. Idus Auguſti divinitus incendio tota conflagravit.

DCCCXCII.

Arnolphus tres Reges *Normannorum* vicit & cum omnibus copiis ſuis Chriſto victoriam dante ad internecionem delevit.

DCCCXCIIII.

Arnolphus Ungaros eluxit. Idem anno Domini DCCCC. obiit. *Ludovicus* filius ſucceſſit.

DCCCCII.

Interfectio *Ungarorum* magna.

DCCCCIIII.

Prid. Kal. Novembris obiit *S. Wolfgangus*.

DCCCCVI.

Obcoecatio *Ludovici* Regis.

DCCCCVII.

Interfectio *Bavarorum*.

DCCCCVIII.

Combuſtio *Reginæ* civitatis.

DCCCCXI.

Interfectio *Ungarorum*.

DCCCCXII.

Ludovicus Rex obiit, *Conradus* ſucceſſit.

DCCCCXXI.

Comes *Eberhardus* cum filio ſuo *Adelberto* in caſtro *Ellerſperg* fundavit clauſtrum. Idem etiam fundavit clauſtrum in *Geiſenvelt* Ordinis *S. Benedicti* circa fluvium *Illern*.

DCCCCXLIX.

Berchtoldus Dux *Noricorum* obiit. (o) (o)

DCCCCL.

Interfectio *Bavarorum* ad *Iſaram*. (p) (p)

DCCCCLIII.

Henricus Ratiſponam accipit, quæ proxima nocte penè tota exuſta eſt.

DCCCCLVI.

Ungari totam *Bavariam* vaſtantes civitatem *Auguſtam*, ut in *Legenda* S. Udalrici legitur, obſident. *Otto* igitur Rex, qui poſtea adeptus eſt Imperium & dictus eſt *primus Otto*, LXXXIII. ab *Auguſto*, ſuos alloquens ac monens, ut modo in Patria non cederent, qui ſæpius in terra aliena victores exiſterent, illos bello aggreſſus devicit, ubi Dux *Conradus* fortiter pugnans, fraterque *S. Udalrici*, *Diepoldus*, occiſi ſunt. Reges autem *Ungariæ* ſuſpenſi ſunt *Ratiſponæ* in patibulis, qui in quibusdam chronicis fuiſſe tres leguntur. In legenda autem *S. Udalrici* principes appellantur.

(o) Epocha memorabilis & diu controverſa, ſi de auctoritate monumenti unde ea, quæ circa hos annos memorantur in compilatione, eruta fuerint, conſtaret.

(p) Ex eod. loco quo annalis præcedens deſumptum. Illuſtrant hanc cladem membranæ Eberſpergenſes à nobis editæ, & fidem his excerptis non levem faciunt.

DCCCCLXIII.

Regina civitas comburitur.

DCCCCLXIIII.

Regina civitas iterum comburitur.

DCCCCLXVI.

Interfectio *Ungarorum* ad *Lech.*

DCCCCLXXVI.

Hoc anno *Hemma* Regina obiit (*Ratisponæ*) & in Baſilica *S. Emerami* ſepulta eſt.

Nota quod infra ſcripti Sancti corporaliter in cœnobio *S. Emmerami* ſervantur *S. Emmeramus* Epiſcopus & M. Item *S. Dionyſius Areopagita* Epiſc. & M. *S. Wolfgangus Ratisp.* Epiſcopus, & Confeſſor, & hi canonizati ſunt. Item *S. Tuto* Epiſcopus *Ratisponenſis* Cancellarius quondam *Arnulphi* Imperatoris. Item *S. Gaubaldus* Epiſcopus *Ratisbonenſis* cum aliis XVI. Epiſcopis ſibi conſepultis, item *S. Ramuoldus* ejusdem loci Abbas & patruelis *S. Wolfgangi*, item *S. Adalbertus* Abbas ejusdem loci. Item *S. Hainricus* Dux *Bajoariorum* qui fuit pater *S. Hainrici* Imperatoris in *Babenberg*. Item *S. Aurelia* virgo & filia Regis Franciæ. Hi licet non ſint canonizati, tamen ſignis & miraculis evidentiſſimis claruerunt. Item *Arnulphus* Imperator fundator ejusdem monaſterii. Item *Ludovicus* ejus filius Rex Romanorum. Item *Hemma* fundatrix ſuperioris Monaſterii.

DCCCCLXXVII.

S. Wolfgangus in Epiſcopum *Ratisponenſem* eligitur.

DCCCCXC.

H. a. V. Kal. Novembris obiit *Henricus* Pius dictus Dux *Bavariæ* ad *S. Emmeramum* ſepultus *Ratisponæ* in latere *Aquilonari* ejusdem Monaſterii. Hic genuit *S. Henricum* Imperatorem *Babenbergæ* ſepultum.

DCCCCXCIIII.

S. Wolfgangus moritur, vel, ut verius DCCCCXCIX.

MII.

Ratisbona combuſta.

MXX.

Ratisbona iterum combuſta.

MXXVII.

Idibus Octobris *S. Aurelia* virgo migravit ad Dominum & in ambitu S. Emmerami ad partem auſtralem Monaſterii eſt ſepulta. Hic nota quod temporibus *Ramuoldi* Abbatis patruelis *S. Wolfgangi* quædam puella filia Regis Franciæ *Aurelia* nomine fugiendo conjugale commercium profuga venit ad S. Emmerami Monaſterium *Ratisponæ* quam *S. Ramuoldus* Abbas prædictus eleemoſynam petentem adeſſe cognovit in ſpiritu, eamque locavit ad unam ſolitudinem, quæ nunc vocatur capella S. Andreæ, ubi vigiliis & orationibus LII. annis vixit. migravit ad Dominum anno quo ſupra.

Epitaphium Aureliæ virginis.

Hic pia floreſcit Aurelia virgo ſepulta,
Quæ pœnas neſcit cæli dulcedine fulta.

MXXXVI.

Gebhardus III. Epiſcopus XV. *Ratisbonenſis Henrici II.* Imperatoris patruus, anno hoc dum Ungari anno XI. regni ſui iterum rebellarent ipſe *Gebhardus* vice ipſius Imperatoris eis obviam veniens, ipſos in fugam converſos non minimâ clade afflixit. Inſuper urbem *Hennburg* in *Marchia* poſitam ædificiis reſtauravit, ipſeque cum ſumma pace regreſſus eſt in patriam ſuam.

MXLVI.

Ratisbona maximè arſit.

MLII.

Leo IX. Papa CLVI. à beato Petro, ad inſtantiam Sereniſſimi Imperatoris *Henrici II.* ad partes Germaniæ & præcipuè ad urbem noſtram *Ratisponam* ad venerabile corpus *B. Wolfgangi* hujus Sedis Epiſcopi transferendum eſt evocatus, quod ea qua decuit reverentia tranſtulit. Similiter & corpus B. *Erhardi.* Hic etiam rogantibus Paryſiorum legatis litem quæ inter civitatem *Ratisponam* & regnum Francorum diu erat de reliquiis S. *Dionyſii Areopagitæ*, quæ illic translatæ fuerant ab *Arnolfo* Imperatore, determinavit & eas apud *S. Emmeramum* haberi probavit.

Hoc anno translatum eſt corpus *S. Erhardi* Epiſopi & Confeſſoris.

Quos referat fructus cultori candida virtus
Qui ſpectas tumulum diſce legens titulum
Clauſerat hac foſſa brevis urnula corporis oſſa
Præſulis Erhardi principium meriti.
Quis ſit apud Dominum doceat de pluribus unum
Lumina cæcatæ reddidit Otiliæ.
Hinc etiam ſacris foret ut ſua gloria membris
Nonus Papa Leo tranſtulit oſſa loco.
Conſtituens celebrem migrantis Patris honorem
Translatione geri religione pari.
Imperium ſextum propè jam transmiſerat annum
Tertius Heinricus culminis ipſe decus.
Jura dabat ſedi Gebhardus tertius iſti
Quantum ſtirpe nitens tam probitate cluens.
Heglica velatæ mater caſtiſſima turbæ
Præfuit inſignis moribus & meritis.
A Jano decimus menſis cum volverit Idus
Octavos mundo lex fuit hæc celebris.

MLXII.

Tempore *Ottonis* ſedecimi Epiſcopi Ratisponenſis ſeptem fratres de natione *Scotorum* quorum nomina ſunt hæc: Frater *Marianus*, Fr. *Machantinus*, Fr. *Muchertachus,*

tachus, Fr. *Clemens*, Fr. *Gervaſius*, Fr. *Iſaac*, Fr. *Donatus* venerunt *Ratiſponam*, & ſicut legitur in chronicis quemdam mortuum nomine *Zandolphum*, nuper in patibulo ejusdem civitatis ſuſpenſum precibus ſuis reſuſcitaverunt. Ad locum ubi nunc eſt Prioratus *S. Petri* extra muros civitatis inhabitare cœperunt, quos *Henricus III.* Romanorum Imperator privilegiavit.

MLXXXIII.

Monaſterium *Dietramſel* nominatum à quodam Sacerdote *Dietram* dicto fundatur.

MXC.

Monaſterium in *ſuperiori Altach* conſtruitur.

MXCVII.

Henricus Imperator ab *Italia* rediens *Ratisbonam Bajoariæ* urbem venit, ibique aliquamdiu moratus Judæis, qui baptizari coacti ſunt, judaiſandi ritum conceſſit.

MCIII.

Henricus III. ab *Auguſto* LXXXIX. Imperator natalem Domini *Ratiſponæ* celebravit. Dum autem ibidem aliquamdiu moraretur, *Franci* vel *Saxones* familiarius & honorabilius quam indigenæ tractarentur, *Sigebardus* Comes qui hoc ſpecialiter notabat præ cunctis qui tunc aderant, habundantiori militum copia illuc venit, ex quo inviſus Imperatori cœpit haberi. Cum autem idem Comes aliquot dies jam ſecurior factus ſuorum turmas diffluere permiſiſſet, excitatur contra illum furibunda ſeditio, unde ab hora diei tertia usque ad horam nonam in hoſpitio obſeſſus, tandem fractis foribus ipſe prius confeſſione facta, ſumpto etiam Dominici Sacramenti viatico capite truncatus occubuit.

MCVII.

Henricus IV. ab *Auguſto* XC. Imperator ob regni negotia procuranda curiam in urbe *Ratiſpona* *, ad quam Venerabilis *Otto Bambergenſis* Epiſcopus utpote primus inter principes venit, qui cum ſub tentorio ubi nunc eſt Monaſterium quod *Prueſling* nuncupatur, requieſceret, vidit in ſomnis ſcalam cælos tangentem & Angelos Dei aſcendentes per eam, ex qua viſione ſibi cœlitus facta animatus Monaſterium ſolemne prout hodie apparet, fundavit.

Hoc anno Monaſterium *Viſchpadau* vel *Uſenboven* fuit ædificatum per comitiſſam *Mathildim*.

H. a. Henricus IV. vel V. Henrici Imperatoris tertii filius, dum ob regni negotia procuranda curiam in urbe Ratispona celebravit ad quam venerabilis *Otto Bambergenſis* Epiſcopus, utpote prius inter primos principes vocatus advenit. Hic colloquio Imperatoris quod in urbe gerebatur intererat, tentorium verò ſibi ſuisque in loco opaco & amœno in quo erant arbores nuces portantes extra urbis mœnia cauſa comoditatis collocari præcepit. Ubi dum quieſceret vidit in ſompnis ſcalam cujus ſummitas cœlos tangebat, & Angelos Dei aſcendentes & deſcendentes per eam, qui evigilans è ſomno ex viſione ſibi cœlitus facta animatus Monaſterium in *Prüefening* ſic vocatum ut dicitur *das man prüfen ſol*, ibidem fundavit, jubens fieri altare in eo loco quo dormierat fundensque oleum deſuper, cum ipſe & *Hartwicus* Epiſcopus *Ratiſponenſis* conſecrarent idem altare in honore Dei & omnium Sanctorum, principaliter autem in honore bellatoris fortiſſimi *Georgii* M. Chriſti & *Erminoldum* virum venerabilem de monaſterio, quod *Hirſaugia* dicitur à *Brunone* ejusdem monaſterii Abbate petiit & impetravit, eumque ſuo monaſterio *Prüefening* dicto præfecit.

MCXVIII.

Marchio *Diepoldus* de *Vochburg* precibus matris ſuæ *Leucardis* & conthoralis ſuæ *Albaidis* fundavit monaſterium *Reichenbacenſe*. Hic marchio habuit filiam nomine *Reitzam* Duciſſam *Böemiæ*, quæ ædificavit Monaſterium *Cladrunam*, & eſt ſepulta in Capitulo *Reichenbacenſi*.

MCXIX.

Clauſtrum *Pewburg* à Domino Ottone de caſtro *Irſing* nato fuit fundatum & à *Caliſto* Papa conſecratum.

MCXXVI.

Ebrach monaſterium fundatur.

MCXXX.

Monaſterium *Kayſerham* dictum, fundatur à Comite *Henrico* de *Lechsgeminde*, *Luitgarde* uxore, ac *Volrado* filio.

H. a. *Ratiſpona* pene tota igne conſumpta eſt in Feria VI. Paſcæ.

MCXXXV.

Pons fieri cœpit Domini dum annus incepit
Mille centenus tria decem ſemiquoq; denus. *

MCXXXVI.

Fratres de S. *Emmeramo* à capite jejunii usque ad XII. Kal. Auguſti à Divino Officio ſunt ſuſpenſi, propter cenſum Romanæ Eccleſiæ debitum.

MCXXXVIII.

Conrado II. XCII. ab Auguſto regnante *Ripenſis Eccleſia*, quæ nunc dicitur *S. Magni* in præurbio *Ratisbonæ* cœpit ædificari per venerabilem Dominum *Gebebardum* presbyterum *Ratisbonenſis* Eccleſiæ Canonicum.

MCXLII.

Albertus Comes Illuſtris de *Pogen* fundavit monaſterium in *Windberg* Ordinis *Præmonſtratenſium*, & ſepultus eſt ibidem cum filiis ſuis ſcilicet *Hartwico* & *Berchtoldo*. Hic *Berchtoldus* genuit *Albertum*, qui vicit civitatem *Spoletanam* in *Tuſcia* & inde tranſtulit duo corpora ſancta ſcilicet *S. Sabini* Epiſcopi & *S. Serenæ* viduæ & MM. in *Windberg*.

MCXLIII.

* ſubaudit: *indixit*.

* de ponte *Ratiſponenſi*.

MCXLIII.

H. a. Locus dictus *Walderpach* incorporatus eſt Ordini *Ciſtercienſium*, amotis inde Canonicis Regularibus, qui quondam ibidem habitâſſe feruntur.

Ordo Ciſtercienſis in *Walderbach* inſtituitur expulſis *Canonicis Regularibus.*

MCXLVII.

In Feſto S.Potentianæ obſeſſa fuit civitas *Ratiſponenſis* ab omnibus Principibus Bavariæ, ſed re infecta vacui receſſerunt.

MCLII.

H. a. *verbrann die Stat* Regensburg *durch ain gar gros Feur, und zu fordriſt verzehrt die unerſättlich Flamm etliche nambaffte Clöſter und Kirchen, das iſt, Sant Peters Kirchen, Sant Joannis die alt Capellen, Nidermünſter und Sant Pauls Cloſter, das geſchach an dem XVIII. Tag Maij.*

H. a. *Ratiſpona* incendio maximo flagravit Eccleſia S. Petri & S. Johannis Monaſterium inferius & S. Pauli Monaſterium cum veteri capella combuſta ſunt omnia tempore paſcali ſcilicet XVIII. Cal. May Feria II. Ebdomadæ ſecundæ.

H. a. *S.Wolfgangus* à *Leone* Papa translatus eſt.

Nota h. a. *Am Tag Tiburtij & Valeriani verbran hie* (Ratiſponæ) *vom Fewr S. Peters Thumb und Sant Johanns, und alten Capellen, und Nidermünſter und Sant Pauls und Sant Haymeran und Sant Jacob, darzu überal die Stat zu* Regensburg, *das die Leut gaben die Flucht auf das Veldt.*

MCLIII.

Monaſterium *S. Emmerami* ex parte combuſtum eſt.

MCLV.

Marchionatus *Styriæ* fit Ducatus.

MCLVI.

Henricus Dux *Bavariæ* cognomento *Superbus* habuit fratrem nomine *Welfonem. Henricus* Dux *Bavarorum* fit primus Dux *Auſtriæ* & Dux *Sueviæ* nomine *Henricus* fit Dux *Bavariæ.* Actum *Ratiſponæ* anno Domini MCLVI.

MCLXI.

Hainricus Dux *Carinthiæ* obiit.

MCLXIII.

Circa h. a. *Othaber* marchio *Styriæ*, *Eberhardus* de *Burckhauſen*, *Sifridus* de *Luibenoue*, *Luitoldus* de *Blein* Comites obierunt.

MCLXIIII.

Gebhardus de *Burckhauſen* obiit. Ex tunc Duces *Bavariæ* caſtrum *Burckhauſen* poſſederunt.

MCLXVI.

Ordinantur *Canonici Regulares* in *Salzburg.*

Monaſterium *S. Emerami* (Ratiſponæ) combuſtum eſt, & muri qui ante CCCC. annos juſſu *Caroli M.* à *Sintbberto* Epiſcopo *Ratisbonenſi* ædificati erant, collapſi ſunt.

Otto Palatinus de Wittelſpach obiit, qui fundator extitit *Enstorf* alias *Unterſtorf.*

MCLXXII.

H. a. *Verbran S. Peters Thumb zum andernmal und all Glockhen verbronnen an den XII. Cal. vor S. Georgen Tag.*

MCLXXV.

Hoc anno Urbs *Monacenſis* ædificari cœpta eſt.

H. a. *An Sant Georgen Abend, da ward wider anerhaben zu pawen* S. Peters Thumb *zu* Regensburg *und den erſten Stain legt Biſchof* Leo *von* Regensburg, *der war eines Burgers Son von* Regensburg.

MCLXXVIII.

Obiit *Otto* Dux *Bavariæ*, reliquit filium nomine *Ludovicum*, qui caſtrum in Landshut ædificavit.

MCLXXX.

Marchionatus *Styriæ* mutatur in Ducatum.

Otto Comes de *Schyra* fit Dux *Bavariæ.*

MCLXXXI.

Nota quod capella *S. Ottonis Ratiſponæ* propè portam civitatis ſita (*Oeſten*) conſecrata fuit à Domino *Conrado* Epiſcopo *Ratiſponenſi.*

MCCIIII.

Lantzhuta conſtruitur.

Landaw civitas *Bavariæ* conſtruitur.

MCCVIII.

Eccleſia *S. Pauli Ratiſponæ* exuſta eſt. XIII. Kal. Octobris. *

* Ab alia manu adſcriptus annus MCLXXXIIII.

Straubinga nova conſtruitur.

Berchtoldus Comes de *Pogen* obiit.

Palatinus de *Witiliſpach* occidit *Philippum* Regem in *Babenberg*, & ad Grangiam quorundam monachorum ſecedens, dum cauſa delectationis vervecem cum clypeo provocaret, irruentes *Philippi* familiares & complices *Palatinum* occiderunt.

MCCX.

Dux *Ludovicus* ædificat caſtrum *Abach.*

Item ab eodem caſtrum in *Lantzhut* conſtruitur.

MCCXVI.

Ordo *Minorum* & *Prædicatorum* tempore *Seifridi* XXV. Epiſcopi *Ratisbonenſis* civitatem *Ratiſponam* inhabitare cœperunt, alias XXIX.

Philhoven * à Comite de *Ortenberg* conſtruitur.

**Vilshoven.*

MCCXVIII.

Straubinga conſtruitur.

MCCXIX.

Ludovicus Dux *Bavariæ* cœpit munitionem *Hallis* in monte qui dicitur *Grutte*, quæ à Domino *Eberhardo* Archiepiſcopo ſub quadam forma compoſitionis deſtructa eſt, & ob hanc cauſam prænominatus

natus Epiſcopus homines ac redditus per viam quos in *Halle* & circa habebant *Altenſes* * comparavit.

* fortè *Alpenſes.*

Comes *Luitoldus* de *Plain* obligatis quibusdam prædiis ſuis & beneficiis, transfretavit Jeruſalem, ibique pauperibus plurima largiens Deo devotus militavit, ſagitta percuſſus oculum amiſit. Inde *Terviſum* rediens obiit, & oſſa ejus à Domino Archiepiſcopo & *Ruegero* Epiſcopo *Chiemenſi* apud *Heglwert* ſepulta ſunt, à quibus etiam eadem die ipſum Monaſterium eſt conſecratum.

MCCXX.

Caſtrum *Abach* à *Ludovico Bavariæ* Duce conſtruitur.

MCCXXIIII.

Landaw conſtruitur.

MCCXXIX.

Seifridus Epiſcopus *Ratiſponenſis*, Eccleſiam *S. Blaſii Ratiſponæ*, quæ pleno jure ad eum ſpectabat, fratribus Ordinis *S. Dominici* contulit, & hoc de bona voluntate Conradi Decani & univerſiate *Capituli Ratiſponenſis*, & factum eſt ibidem ſolemne monaſterium auxiliantibus ad hoc præcipuè nobilibus dictis *Truckſeß* de *Eckmül*, anno Domini MCCXXIX.

MCCXXX.

Otto Dux Bavariæ curiam *Ratiſponæ* celebrandam indixit, quapropter indignationem Regis & aliorum quorumdam Principum ſibi non faventium apud *Landshut* celebravit. Cui Archiepiſcopus *Salzburgenſis* & alii Principes interfuerunt, ſed poſtmodum Rex cum multis Principibus & magno exercitu Bavarorum intravit ducatum ſed mediante Archi-Epiſcopo *Salzburgenſi* in gratiam eum recepit & filium ejus puerulum in obſidem Regi dedit, & tandem curiam ſolemnem Ratiſponæ Dux celebravit, cui *Archiepiſcopus Salzburgenſis* & omnes Epiſcopi Bavariæ cum exercitu Ducis fines *Auſtriæ* devaſtavit & caſtrum in *Lambach* exuſſit.

MCCXXXI.

Ludovicus Dux *Bavariæ* h. a. de ſero in *Kelhaim* à quodam ſiccario præſente ſua familia occiditur, quod in *Chronicis de Schyra Fridericus* Imperator legitur diſpoſuiſſe.

Ludovicus Dux occiditur, & clauſtrum * *Landshut* erigitur.

* fortè *caſtrum.*

Hoc anno, do ward Herzog Ludwig *von* Bairn *ain Cron, und ain Troſt alles Lands auch der beſten Fürſten ainer, der dazumal lebet, erſchlagen zu* Kelhaim *aines Abends von aim* Stockher, *das ſtiftet Kayſer* Heinrich, *als er das ſelber hernach bekant, derſelb* Ludwig *blieb lang unbeſungen, doch zu lezt beſang man im mit faſt groſſen Ehren. Des ſelben Tags thet ſein Sohn Herzog* Otto *alle Cäſten mit Traidt auf, dann es was ein groſſe Theure deſſelben Jars, das ain Schäffl Korn galt fünf Pfund Pfenning.*

MCCXXXIIII.

H. a. *enthawpt Herzog* Ott *wol funfzig Rauber zue* Fernpach, *derſelbig Herzog* Ott *hett zwen Söhn,* Ludwigen *und* Heinrichen, Heinrich *hett des Königs Tochter von Ungern.* Ludwig *hett des von* Brabant *Tochter genant* Maria. *Auch hett derſelbig Herzog ein Tochter genant* Eliſabeth, *die gab er Kayſer* Fridrichs *Son König* Conrado *anno Domini MCCXLVI.*

MCCXXXVIII.

H. a. *gab Graf* Heinrich *von* Ortenburg, *als er war im Gsloß zu* Murach, *den Sweſtern Sant Sixt die Kirchen zu* Schwarzenhoven *in ſolicher beſchaiden, das die Stat, an der noch heut bey Tag die Capellen Sant* Sixt *beweist wirdt, von den Früchten, Renten und Güettern, der jezgemelten Kirchen, gebaut ſolt werden, das iſt die Stat, daran iezt das Cloſter zu dem Heiligen Creuz ligent iſt, darin iſt iezt ain Convent der geiſtlichen Frawen Prediger Ordens.*

MCCXLI.

Ordo *Heremitarum S. Auguſtini* tempore *Alberti I.* XXVI. *Ratiſponenſis* Epiſcopi hoc anno, civitatem *Ratiſponam* inhabitare cœperunt, in noſtris tamen añalibus dicitur quod anno Domini MCCLXIX. *Capellam Domini* poſſederunt.

Albertus Comes ultimus in *Pogen* eſt defunctus.

MCCXLVI.

Vid. ad annum MCCXXXIIII.

MCCXLVII.

Dux *Ludovicus* Comitem de *Waſſerburg* in ſua præditione * habuit.

* ita Cod.

MCCL.

H. a. *warden die beſten Burger der Stat zu Regensburg gefangen und gen* Stauff *gefürt.*

H. a. Cives *Ratiſponenſes* meliores ab Epiſcopo *Alberto* captivantur & ducuntur in *Stauff.*

MCCLI.

Conradus Rex vocatus à civibus *Ratiſponenſibus* apud *S. Emeramum* incautè dormiens cum ſuis, à *Conrado* de *Hohenvels* invaſus eſt nocte, vix evaſit mortem, occiſis duobus militibus de ſuis & quibusdam captivatis.

MCCLII.

Conradus Rex anguſtias patitur *Ratiſponæ.*

Eodem anno oppidum *Dingolfing* capitur.

Hoc anno prædicare cœpit frater *Berchtoldus* de Ordine *Minorum*, legitur denique quod ad ejus ſermonem aliquotiens duodecim millia imo mille centum homines confluere ſolebant. Sepultus in Monaſterio fratrum horum *Ratiſponæ.* hujus multa mira in ejus geſtis narrantur & fuit natione *Ratisbonenſis.* Multas gentes Hungarogarorum convertit ad fidem. Super hujus caput in Thuringia à fide dignis religioſis utriusque ſexus in curſu ſermonis plures coronæ fulgidæ videbantur. Hic cum ſemel contra peccatum quoddam prædicaret valde deteſtando & gravitatem elevando, quædam mulier quæ tale peccatum commiſerat audiens verbi ſpiculo ex arcu tantæ virtutis & efficaciæ proſiliente percuſſa tanto dolore compungitur quod ſpiritum exhalavit. Tunc populo ſuper hoc tumulante frater *Berchtoldus* ſilentium impetravit & omnibus injunxit ut orarent, quod Dominus ſuper hoc beneplacitum ſuum revelaret. Ipſo igitur & aliis orantibus mulier illa mortua reſurrexit & dixit quod ad divinum judicium evocata propter compunctionem magnam fuerat ab æterna pœna liberata. Sed ut confiteretur peccatum perpetratum nec confeſſori intimatum fuerat, propterea à mortuis revocata. Et inter cætera manifeſtavit quod eadem hora qua obierat, LX. millia hominum fuerant in diverſis partibus orbis ex ſeculo evocata, de quibus tantum tres purgatorium intraverant cæteri in infernum ſepulti, excepto uno fratre Ordinis Minorum, qui per purgatorium tranſiens ſubito acceptis ſecum duabus animabus, quæ ſibi erant confeſſæ, inde cum eis paradiſum aſcendit. *Vid. de eodem Bertholdo ad annum MCCLXXXII.*

Alexandro IIII. Præſidente Imperio verò vacante poſt obitum *Friderici II.* anno VIII. anno Domini MCCLII. *Ludovicus* & *Heinricus* Duces *Bavariæ*, filii *Ottonis*, dividunt *Bavariam. Ludovico* natu majori ceſſit in partem *Bavaria ſuperior* cum *Comitatu Palatini Rheni* & civitate *Monaco*, *Heinrico Bavaria inferior* cum civitate *Landshuet* & eodem anno Dux prædictorum pater Ducum moritur.

DCCLIII.

Otto Dux caſtrum & oppidum in *Dingelfing* conſtruere cœpit.

Comes *Burchardus* de *Hohenberg* fulmine interiit in craſtino Margarethæ.

Hoſpitale *Monaci* conſtruitur.

MCCLIIII.

Hoc anno Indict. II. prid. Kal. Julii dedicatum eſt altare & *Monaſterium B. Petri* in ſummo (*Ratiſponæ*) ab *Alberto Ratiſponenſi* Epiſcopo.

Sterilitas frugum magna fuit & maximè circa *Danubium*, ut nec ſemina poſſent haberi, ſed & in nocte S. Marci Evangeliſtæ per maximum frigus vineæ & fructus arborum perierunt, ita ut valde modicum vini naſceretur, & illud nimis acerbum.

MCCLVI.

Oſſa S. *Wilibaldi* de tumulo ſunt levata apud *Eyſtet.*

Ludovicus Dux *Bavariæ* ac Palatinus Rheni *Mariam* conjugem ſuam, ſororem Ducis *Brabantiæ* decollavit in civitate *Werdea* terræ Sueviæ XV. Kal. - - - - eo quod abſque ſuo conſenſu & voluntate litteras duas miſiſſet duobus Ducibus ſicque in adulterio eam ſuſpectam habens. In hujus rei emendam conſtruxit idem Dux *Ludovicus* abbatiam in *Furſtenfeldt.* Hic denique *Ludovicus* contra voluntatem *Ratiſponenſium* ædificabat caſtrum ſupra montem ex oppoſito montis Ratisponenſis *Geirſperg*, vocabatque caſtrum *Landscron.*

MCCLVII.

H. a. *Hat Herzog* Ludwig *der Elter von Bayrn ſein Hausfrawen* Mariam *genant zu Schwebiſchen Werdt enthaupten laſſen von Argwohns wegen, darumb Ihm zue Rom wardt zur Bues geben, das er ſtifftet das Cloſter Fürſtenfeld. Er hat auch gebawt die Burckh zue Friedberg wider den Biſchof und Burger zu Augsbourg.*

MCCLX.

Ludovicus Dux *Bavariæ* accepit ſecundam uxorem nomine *Annam*, filiam Ducis *Poloniæ*, qui tandem deficiens ſepultus eſt in *Fürſtenfeld. Heinricus* verò in *Landshut.*

H. a. *umbleget Herzog* Albrecht *das Gslos* Wirsberg *und gewann daſſelb. Nota zu den ſelben Zeiten an Sant* Oswalds-Tag *geſchach ein Brunſt zu* Regensburg, *und verbrann der Thurn auf dem Marckt und zwo Glockhen verſchmolzen darinnen.*

MCCLXIIII.

Conradus Croatiæ atque *Dalmatiæ* Dux natione *Noricus*, de caſtro *Dachau* oriundus anno Domini MCCLXIIII. vel circa apud *Bergamum* finem vitæ fecit, ejusque corpus in terram ſuam deportatum, in monaſterio *Schiren* eſt ſepultum. Cujus liberalitas & in multis probata periculis animi magnitudo meruit ut ſubtractus ex hac luce memoria illius longo tempore apud poſteros non deleatur.

MCCLXXII.

Major Eccleſia S. Petri *Ratiſponæ* igne cæleſti exuſta eſt.

MCCLXXIII.

Eccleſia *S. Petri Ratiſponenſis* cum multo ornatu & omnibus campanis & multa parte civitatis incendio conflagravit tempore Paſcali XII. Kal. Feria V. Ebdomadæ ſecundæ.

MCCLXXIIII.

Conſecratum eſt *Altare S. Petri* in cathedrali Eccleſia *Ratiſponenſi* à *Leone Ratiſbonenſi* Epiſcopo.

DCCLXXVII.

Herzog Ludwig *der Jung ſtreit mit dem Grafen von* Waſſerburg *und vertrib den Graven von dem Landt.*

MCCLXXX.

Henricus de Roteneck Comes, *Ratiſponenſis* Eccleſiæ Epiſcopus XXIX. hoc anno, cathedralem Eccleſiam *S. Petri Ratiſponæ* conſumptam & deſtructam incendio & ab anteceſſore ſuo *Leone* reædificare cœptam ſumptuoſo opere quod & materiam ſuperabat, ut ad finem perduci poſſet multis laboribus procuravit & multa pretioſa ornamenta dictæ Eccleſiæ dedit. Idem per duos monachos de *Halsprun* edoceri fecit Muſicam in ſuâ Eccleſia.

MCCLXXXI.

Nix competens à *Friſinga* usque in *Longaw* in die B. Alexii cecidit, ita quod omnes mirarentur.

MCCLXXXII.

H. a. Kalendis Januarii obiit frater *Berchtoldus* Ordinis *Minorum*, magnus prædicator. De quo ad annum MCCLII.

H. a. *da khamen der Fürſten von* Bayrn *Begrebnus von* Scheürn, *wan* Ludwig *ſtiftet* Fürſtenfeld *und leit auch da.* Heinrich *zu* Landshuet. *und was für Fürſten ſeind geweſen die ligen all zue* Scheürn *jung und alt, wol LXII.*

MCCLXXXIIII.

Hoc anno *ertödten die Juden ain Kind in der Stat* München.

MCCLXXXIX.

Ludovicus filius *Ludovici* Ducis *Bavariæ* h. a. cum haſtiludio *Noribergæ* intenderet lancea cujusdam Baronis de *Hohenlo* tactus gutture, occubuit.

MCCXC.

Heinricus Dux *Bavariæ* filius Comitis Palatini Rheni & Ducis *Bavariæ* duxit in uxorem *Elizabeth* filiam *Belæ* Regis *Ungariæ* qui fuit frater *S. Eliſabethæ.* Idem *Heinricus* anno Domini MCCXC. bono fine apud *Burckhauſen* obiit.

H. a. obiit Dux *Bavariæ Henricus* in *Burckhauſen* relinquens tres filios Duces *Ottonem*, *Ludovicum*, *Stephanum.* Hic *Ludovicus* habuit uxorem nomine *Eliſabeth*, filiam *Belæ* Regis *Hungariæ*, qui *Bela* frater erat ſanctæ *Eliſabethæ.*

Hoc anno vel circiter Comes de *Mosburg* moritur & comitatus ad Duces *Bavariæ* devolvitur.

Hoc anno Comes de *Mospurg* moritur ſine hæredibus & comitatus ad *Heinricum Bavariæ* Ducem devolvitur.

MCCXCII.

Ludovicus Dux *Bavariæ* obiit ſepultus in *Fürſtenfeld*, relinquens poſt ſe filios duos, *Rudolfum* qui poſt eum Ducatum adeptus eſt, & *Ludovicum* qui tandem Romanorum Imperator eligitur.

MCCXCV.

Kam der Fürſten von Bayrn *Begrebnus von* Scheurn, *do ligen LXII. Herzogen, der Graven bey den LX. zu* Scheyrn, Dachaw, *und anderhalb geweſen, auch ir aller reine wirdige Frawen. Gott genad ihnen allen.*

DCCXCIX.

Dux Bavariæ *Rudolphus* matrem propriam de ſuſpecta familiaritate cujusdam militis dicti *Oetlinger* notabiliter diffamavit & ipſum militem decollavit.

H. a. *verſchied Graf* Gebhard *von* Hirſchberg *ohne Erben.*

MCCC.

Legitur in *Tractatu Fraternitatum*, quem *Gebhardus* Cuſtos & Magiſter *Fraternitatis S. Emmerami Ratisbonæ* collegit, circa annum Domini MCCC. poſt obitum ſcilicet *Heinrici de Roteneck* Epiſcopi Ratisbonenſis: quod tempore *B. Wolfgangi* erant multæ Fraternitates, tam inter Clericos quam inter Laicos ſtatuum & conditione diverſarum & unusquisque cum ſuis in hac parte complicibus in diverſis pompis ſuam paupertatem contendebat extollere. Et exinde odium & ſeditiones & capitales inimicitiæ & ſcandala plurima evenerunt. Videns hoc *B. Wolfgangus* graviter indoluit & cogitare cœpit ſtudioſè quomodo hujusmodi ſcandala tolleret & removeret. Tandem adjutorio totius Cleri, Conſulum & Majorum totius civitatis non ſine difficultate omnes iſtas fraternitates duntaxat penes octo Eccleſias & Monaſteria civitatis Ratisponenſis ſanctè & devotè inſtituit. Nota, ex quo fraternitas S. Nicolai celebratur in ſummo. Ideo ſæpè vocatur *Fraternitas S. Petri*, quia fraternitas *S. Wolfgangi* celebratur ad S. Emmeramum, ideo ſæpè vocatur fraternitas S.Emmerami. Aliæ autem fraternitates habent nomina ſua à ſuis Eccleſiis in quibus dantur, ſcilicet S. Joannis, veteris capellæ inferioris Monaſterii, ſuperioris Monaſterii & S. Pauli. Octava eſt S. Udalrici in qua olim habebatur, & totaliter ablata, & ſutoribus a quibus ſecundum idioma *der welſchen Schuſter Bannar* * modo vocatur, eſt commiſſa, & hoc factum eſt propter eorum inſtabilitates & negligentias maximas.

* ita Cod.

MCCCIX.

Otto Dux *Bavariæ* in Regem *Ungariæ* eligitur.

MCCCXII.

Bellum per *Ludovicum* Ducem *Bavariæ* apud villam *Gamelſtorff* ubi idem *Ludovicus* glorioſè triumphavit, actum anno Domini MCCCXII.

MCCCXIIII.

H. a. *iſt Herzog* Ludwig *von* München *zue Römiſchen König erwehlt worden, und auch Herzog* Fridrich *von* Oeſterreich. *Die zwen Fürſten haben gros Streit miteinander gehabt neun Jar.*

MCCCXV.

Fames tanta erat in *Bavaria* tempore *Ludovici* tunc imperantis ut ſcaffa ſiliginis V. libras & LX. denarios *Ratisbonenſes* ſolveret. Unde verſus :

Ut lateat nullum tempus famis Ecce CU
CULLUM.

MCCCXVIII.

MCCCXVIII.

Antiqua civitas *Straubinga* exuſta eſt.

MCCCXX.

Claruit in *Ratiſpona* frater *Arnoldus* de Ordine Prædicatorum, vir literatus & nominatus, cujus ſimilis in Aſtronomia tempore ſuo & in partibus prædictis non eſt viſus, qui multa prædixit futura quæ per quinquaginta annos poſt ejus obitum ſunt impleta. Hic interrogatus de lite Principum *Auſtriæ* & *Bavariæ* reſpondit: licet omnes Doctores & Aſtrologi dicant, uti magnum Ducem *Auſtriæ* prævalere, ego autem dico *Auſtrenſes* à *Bavaris* ſuperari, aut falſa eſt, & erit omnis mea ſcientia & inanis quod rei exitus comprobabit.

MCCCXXII.

Bellum aliud ejusdem *Ludovici* cum *Friderico* Duce *Auſtriæ*, ubi & glorioſus triumphavit. Actum in prato dicto *die Fech Wis*, anno MCCCXXII. in vigilia ſancti Michaelis.

MCCCXXVII.

Ludovicus Dux *Bavariæ* ac Imperator circa annum Domini MCCCXXVII. Monaſterium Ordinis ſancti *Benedicti* fundavit & nomen *Etal* cœnobio impoſuit.

MCCCXXIX.

Fridericus de *Ratiſpona* honeſtis ex parentibus natus Ordinem D. *Auguſtini* ea in urbe ingreſſus frater converſus factus: magnæ ſanctimoniæ extitit vir, & mira per eum divina egit potentia, ut vetuſtiſſimæ indicant picturæ. Vitam tamen ipſius virtutibus plenam ad hanc usque diem reperire non potui negligentia incuriaque ſcriptorum ut opinor deperditam. Obiit autem Beatus Vir anno MCCCXXIX. in vigilia S. Andreæ Apoſtoli, ſepultus in æde ſui Ordinis Ratiſponæ prope aram Corporis Chriſti ubi Epigramma parvum apparet.

MCCCXXXIII.

In die S. Afræ apparuerunt innumerabiles locuſtarum turmæ in *Bavaria*, ſenas alas, roſtra corvina habentia ſpatiumque terræ IIII. milliarium occupantium. Hæ locuſtæ omnia conſumentes, ſcilicet arbores, herbas, ſegetes, multa hominibus detrimenta inducebant. Quò autem tandem pervenerint nemini patet. Ajebant quidam quod immerſæ ſint in aqua.

MCCCXXXIIII.

In die S. Panthaleonis in porta *S. Emmerami Ratiſponæ* depoſitum eſt tectum de parvula turri parrochiali & illic ſpecula conſtructa, in qua *Ludovicus* ejus nominis *Quartus* Romanorum Imperator perſonaliter deſidens, per Capellanos ſuos ſancta inſignia Imperialia oſtendit populo, quæ cum eſſent numero CXX. oſtenſa ſunt tantummodo hæc: Lancea Salvatoris noſtri Jheſu Chriſti, clavus unus de ligno ſanctæ Crucis ad longitudinem unius palmæ, Brachium *S. Annæ*, Dens *S. Joannis Baptiſtæ*, Corona aurea *S. Caroli Magni* Romanorum Imperatoris & gladius ejus, qui ſibi fuerat oblatus ab Angelo, gladius & lancea *S. Mauritii M.*

MCCCXXXVII.

Ludovicus IIII. ab *Auguſto* CI. Imperator litem habuit cum civitate *Ratisbona*, quam cum per plurimos annos expugnare non poſſet, tandem cum ſcitu & juvamine quorundam civium etiam potentum utpote conſulum in domo Ducum *Bavariæ* apud *S. Egidium* fecit foramen ſub terra. Ipſe laborando ab extra, civibus juvantibus ab intra intendens per hoc foramen civitatem intrare & eam obtinere, ſed fruſtra. Nam ea die qua per foramen ſemper duo & duo debebant intrâſſe civitatem, foramen fuit inventum, in cujus rei ſignum in eo loco quo foramen fuit factum, lapis impoſitus eſt muro, continens inſcriptionem quæ ſequitur:

> *Anno Domini MCCCXXXVII. des Erichtags vor Sant Urbans Tag ward das Loch funden, und zwen darinnen gefangen, die das Loch grueben, und wurden des nechſten Erichtags darnach an die Zinnen gehangen.*

H. a. *ward das Hochwirdig Sacrament zu* Deckendorf *gefunden, das dan die Juden daſelbs gemartert hetten, darumb wurden die Juden verprennt.*

MCCCXXXVIII.

Heinricus Dux *Bavariæ* junior obiit anno Domini MCCCXXXVIII.

Eodem anno obiit Dux *Heinricus* ſenior qui dictus eſt *Probus*.

MCCCXL.

Facta eſt diſcordia magna inter Canonicos *Ratiſponenſes* & non poterant uniri ut unus eligeretur in antiſtitem.

MCCCXLV.

Comes *Hannoniæ* frater Imperatricis cum multis militibus in *Friſia* interfectus fuit.

MCCCXLVII.

In die *S. Gereonis Ludovicus* ſupradictus obiit, ſepultus in Eccleſia parochiali ſanctæ Mariæ, quæ eſt in *Monaco*.

MCCCL.

H. a. *umb Sanct Jacobs Tag hueb ſich der Sterb gemainiglichen in der Welt, das der Menſch ain Drüs gewan, und ſtarb darnach an dem dritten Tag, in demſelben Sterben und in demſelben Jar wurden die* Juden *erslagen und verbrant in allen teutſchen Landen, in Stätten und Merckten, und in allen denen Stetten da Juden waren, dan zu* Regensburg *in der Stat, und in* Oeſterreich *wurden ſy gefriſt.*

MCCCLII.

Des nechſten Suntag nach Sant Jörgen *Tag da kam der* Legat *von des Babſts wegen gen* Regensburg *in die Stat und beſant die Prelaten und Pfaffen und die beſten Burger in der Stat, und ſwuren die auf das Evangelium, das ſie ſagten umb die Burg zue* Stauff, *die Biſchof* Fridrich *der Burggraf hin het geben dem Römiſchen Kayſer* Carl *und König im* Beheim, *und die Herr* Rüger *der* Reich *innen hett, und dem Biſtumb und den Herzogen zu Bairn hett geſworen, und hett inen ſeinen Brief geben mit ſeinem Inſigel, das er die Veſt aus ſeiner Hand ohne iren Willen nit gäb; da er ſtarb, da emphalh ers den* Ecker, *der was zu denſelben Zeiten* Vitzthumb *in Bayrn, und do im Herzog* Albrecht *von dem* Vitzthumb Ambt *thet, und do er wolt reitten gen* Holland, *da fieng im der von Gülch, dieweil er gefangen lag, da gab der* Ecker *das vorgenant Haws dem Kayſer, und fuert das Geld, das der* Reich *hergeliben hett gen* Regensburg *dem* Rüger *des* Reichen *Wittib, und iren Erben. Ob das mit iren Willen geſchach, das ways man nit für ain Warhait. So hett Herr* Friderich *der* Awer *vom* Prennberg *werd auch alſo innen auf ſein Trew, als er den Herrn von* Bairn *darumb geſworen hett, und der behielt ſein Trew und wolt das Haws dem Kayſer und dem Biſchof nit geben ohne der Fürſten Willen von* Bairn *und des* Capittels. *Item do gab der Kayſer dem Biſchof ain Haws ditz Behaim und Beraitſchaft darinn für* Stauff, *do fragt der Legat die vorgenanten Herrn, die da geſworen hetten, ob der Wechſel dem Biſtumb, und der Kauf nuz wär oder ſchad, das wolt er für den Babſt bringen.*

MCCCLIIII.

Carolus IIII. CII. ab Auguſto Imperator die quadam pace ſimulata veniens *Ratisponam* cum tanto exercitu per diverſas portas intravit civitatem, ut æſtimaret ſe ac intenderet etiam civitatem capere, & licet manu armata & valida veniſſet usque ante prætorium, in quo tunc erant Conſules congregati, tamen doli ſui fructum nullum reportavit per conductum enim *Satzenhover* tunc magiſtrum civium ex latere uno & ſculteti ex latere altero Imperator ipſe, qui per diverſas portas intraverat per unam ſcilicet orientalem turbis in eum frementibus eſt cum ſuis eductus.

MCCCLVI.

Ratisponæ puer biceps naſcitur fœminei ſexus. Sepelitur in cæmeterio majoris Eccleſiæ omnibus videntibus. Nam uno tantum capite vivente dum naſceretur paucis diebus ſupervivere poterat alterum.

Nota quod hoc anno obiit Dominus *Berchtoldus Ergolspeck* ſtrenuus miles & Magiſter civium *Ratisponæ* ſepultus in noſtro conventu ibidem. Ubi & Dominus *Wolfhardus Uberäcker*, qui & conſanguineus ſupradicti, tumulatus habetur.

Herr Berchtoldt Ergoltspeckh,
Der geſtreng Ritter Friſch und Keckh,
Hie Burgermaiſter und Haubtman
Hat der Stat vil guts gethan.

MCCCLVII.

H. a. vel circa caſtrum *Straubingæ* à Duce *Alberto* conſtruitur.

Umb das Jahr nach Chriſti Geburt MCCCLVII. an der Unſchuldigen Tag, ertödt Herr N. Reich *ain Burger zue* Regensburg, *Maiſter* Conraden *von* Braunaw *ainen Thumbherren des Thuembs als ſy ritten mit iren Biſchof der Kinder, darumb legt Biſchof ein Niderlegung der Chriſtenlicher ambt und ward da ain groſſe Unainigkeit und Feindſchaft zwiſchen der Prieſterſchaft und den Burgern, alſo das auch die Burger unter inen auffſazten, das kains irer Kind auf den Thuemb oder in die alte Capellen in die Schuel geben ſolt. Das weret alſo ain Zeit, und als nam das Spil, von der Gemain genant der* Kinder Biſtumb *ein Endt. Diſes Spil geſchach mit groſſer Coſt, Zerung und Ausrichtung der newen Thuembherren, ſondern nachdem ward erkent und geſezt, das ſolches Gelt und Ausrichtung der newen Thuembherren ſolten hinfur in dem Sagrär geben wurden zu Nutz und Mehrung der Ornät und ander Gezierde der Kirchen.*

MCCCLX.

In die *Oswaldi* igne exorto *Ratisponæ* in foro, combuſſit turrim & duas campanas ibidem; quo tempore Dux *Albertus* caſtrum in *Straubing* conſtruxit.

MCCCLXVII.

H. a. de aſſenſu Ducis *Alberti* filii *Ludovici* Imperatoris *Albertus Stainhauff* civis & Præpoſitus duorum *Auguſtenſis* Eccleſiæ in area ſua in *Straubing* dictæ civitatis cœpit fundare monaſterium fratrum *Carmelitarum.*

MCCCLXX.

Nach Chriſti Geburt MCCCLXX. oder darbey ward die Kirch Sant Johanns *der Chorherrn von Weitterung und Mehrung wegen des Stifts zu Sant* Peter *zerbrochen, dte dan vormals von den Biſchoven zu* Regensburg *geſtifft ward und an die Stat darauf dan das Haus genant auf den* Prettern *gar wol geſtalt und herrlichen gebawt. Und das Stift zu Sant Johanns was des erſten gebaut auf der Hoffſtat Sant Peterskirchen, an der Statt die man noch heut bey Tag zeigt in Mittel zwayer Altar, der erſt iſt Sant* Florin, *den Herr* Albrecht Stauffer, *ehe er Biſchof ward, geſtift hat. Der ander iſt Sant Thoman hingegen über gegen Mittag wertz, den hat geſtift* Herr Räbitzer *ain Thuemherr deſſelben Thuems zue Sant Peter, zu den Zeiten des erſtgemelten* Albrechten Stauffers *hernach komments.*

MCCCLXXI.

H. a. *herrſchet ain grauſame Peſtilenz gar kreftiglich zu* Regensburg *in der Stat.*

MCCCLXXIII.

Fuit magna peſtilentia in *Ratiſpona.*

MCCCLXXIIII.

Joannes Præpoſitus *Friſingenſis*, à Capitulo non electus *Ratiſponenſi* Eccleſiæ præficitur Epiſcopus. Hic mortuo *Theodorico Ratiſponenſi* Eccleſiæ Epiſcopo dum Capitulum in eligendo tardaret ipſe fretus proviſione Urbani Papæ ſexti, fultusque potentia conſanguineorum ſuorum Magiſtro *Paulo* electo ſe oppoſuit, quo in brevi defuncto Epiſcopatum obtinuit & rexit potenter & magnam curiam habuit. Sub hoc incepit exactio Clericorum in conceſſione curæ animarum, nam quidam dictus *Petrus de Romago* Vicarius in ſpiritualibus Epiſcopi prædicti (quamvis litteras habuerit ſecuritatis) qui fuit rei auctor & perſuaſor, demum æquo judicio ab Epiſcopo capitur & omnibus bonis ſpoliatur. Hic Epiſcopus ſepultus eſt ante altare S. Andreæ.

MCCCLXXV.

In die S. Gregorii obiit *Luipoldus* ultimus Comes de *Hals*, in *Oſterhoven* ſepultus.

MCCCLXXVII.

In ſynodo *Ratiſponæ* celebrato Epiſcopus Conradus inſtituit feſtum S. *Barbaræ* celebrandum.

MCCCLXXXI.

Eccleſia *Saltzburgenſis*, totum monaſterium campanæ, vitra, organa, & omnia ornamenta in præfata Eccleſia combuſta ſunt, ita quod nihil remanſit, ſimiliter media pars civitatis ejuſdem verſus partem - - - -* combuſta eſt.

Nach Chriſti Geburt MCCCLXXXI. ward Theoderich *ein Frey von* Abenſperg *ein Thumbherr zu* Regenſpurg *und Thumbroſt des Stifts zu* Bamberg *durch ain gemaine Erwehlung Biſchof zu* Regensburg. *Diſer Biſchof ward beſtät von dem Babſt* Urbano *dem* Sechſten. *Auch nam er in dem erſten Jar ſeines Regiments von ſeiner Prieſterſchaft ein, ein Steur, und löſet das Geſchlos* Stauff. *Als er auch aines Tag um aller Heyligen Tag in groſſer und ſwerer Kranckheit lag, und das hochwirdig Sacrament entphieng, da ſandt er nach den allermächtigiſten Thumbherren ſeines Stifts, dieſelben kamen nicht zu im. Nachdem verſchid er an Sant Leonhards Abend und ward begraben in Thuemb hinter dem Fronaltar des Chors. Das Geſchlos Stauff ward entfrembt aller Silber Geſchirr und Clainod des Biſchofs Hof, wurden von ſeinen angebornen Freunden hinweg gefurt, und alſo ward ſein Begrebnus bis auf den heiligen Tag nit begangen. Nach im ward erwehlt Maiſter Pauls ein Doctor Decretorum der heyligen Recht ein Thuemherr zu Regensburg, und diſer Doctor Paul ſtift vor ſeiner Erwehlung Sant* Hieronymi *Altar im Thuemb bey dem Prun. Er verſchied zu* Paſſaw *um das Feſt der heiligen Oſtern, ehe er beſtätt ward.*

MCCCLXXXVIII.

Nota quod anno Domini MCCCLXXXVIII. In die S. *Briccij* fit à quibuſdam Principum militibus & *Ratiſponenſibus* in campo ante portam S. Jacobi prope montem dictum *Burgerberg* conflictus, ubi à *Ratisbonenſibus* triumphatur.

Caſtrum *Thumſtauff* cum toto ejus foro à *Friderico*, *Alberto*, *Ludovico* Bavariæ Ducibus obſidetur & capitur.

Ad h. a. *Zu den Zeiten des Königs Wenzla der das heylig Römiſch Reich (wiewol unnüzlich) regirt, begab es ſich, das Herr Ruprecht Pfalzgraf bey Rhein, der auch darnach Römiſcher König ward nach Wenzla, der legt ſich mit ſeinem Heere für die Stat* Regensburg *auf dem Perg entgegen der Stathinüber, auch Herzog* Fridrich *von* Landshut, *Herzog* Steffan *von* Ingolſtat *mit ſampt ſeinem Son* Ludwigen, *auch Herzog* Hanns *von* München *mit ſambt ſeinem Sohn Herzog* Ernſten, *desgleichen Herzog* Albrecht *von* Straubing *mit ſambt dem obgemelten* Rueprechten, *die all miteinander umlegten das Schlos* Stauff *nach Chriſti Geburt MCCCLXXXVIII. auch der Marckt daſelbs ward geſtürmet und gewunnen diſe Samblung der Fürſten wardt zertrennt nachdem und ſich das Geſchlos beſezt und bekümert und doch nit beſtritten hetten, die Vorſtat zu* Regensburg *ward durch die von* Regensburg *nidergefelt und abgebrochen und das was ain Schedlichkait nit zu widerbringen das Cloſter S. Mangen wan es was iezt nahent an dem das daſſelbig Cloſter zerſtreüt ſolt werden, und doch aus Göttlicher Guetigkait wardt ſolches underſtanden. Jedoch begiengen deſſelbigen Jars an S. Brixen Tag etlich aus den Rittern der Fürſten, mit denen von Regensburg einen Streit im Veldt vor Sant Jacobs Thor bey dem Perg genant der* Burgerberg. *und die von* Regensburg *erlangten den Sieg, nachdem ward diſer gemainer Krieg durch gemain Taiding und Auſpruch geſtillt. Zu derſelben Zeit Herr* Hans *genant der* Guldin Zenger, *hett innen in Pfands weis die Vorſtat zu* Regensburg *und* Neunburg *gelegen an der Tonaw, eingeſezt fur XIIII. Gulden, aber darumb das er in Ungnade der Fürſten was, da ſchlueg er ſich zue den Freundt ſeines Geſchechts, zue denen von* Regensburg. *Als aber durch Taiding ain Ainigkait gemacht ward, da war die vorgenant Vorſtat und auch Newenburg frey und gänzlich den Fürſten übergeben, und die benant Summa der Gulden ward bezalt durch die von Regensburg, den als zu ainer Widerlegung aber dem Cloſter zu* Sanct Mang *geſchach kain Widerlegung wiewol aber das Geſchecht der* Zenger *zu diſer Zeit vil Guttat der Stat* Regensburg *gethan hat, yedoch war ainer aus in genant Herr Parciſal, der vormal in dem erſtgemelten Streit den Sieg gehabt hett, der fuert*

---

* Cod. habet *Chay*, ſed quid id monſtelli ?

durch etlich Jar mit denen von Regensburg ainen Krieg und alſo geſchach das die Burger der Stat Regensburg *gar furſichtiglich ſein worden in der Entpfahung von allen iren Söldnern ledig.*

Anno Dom. MCCCLXXXVIII. do der *gros Krieg was zwiſchen den Herrn und Stetten do kamen die Herrn Herzog* Fridrich, *Herzog* Albrecht *und Herzog* Ludwig *mit ainem groſſen Heer für* Stauf *an unſer Frawen Tag im Herbſt und ſchluegen ire Zelt auf, bey dem* Prewberg *auf die Thonaw uud bey dem alten Pach bey* Reifferding, *darnach kam Herzog* Rueprecht Chlemen *der* jung *von Neuburg mit ſeinem Heer und ſchlueg ſein Zelt auf oberhalb* Stauff *auf die Thunaw, und die Herrn ſturmeten den Marckt des Freitags in der Quatember zue Sant Haymerans Tag, und gewunnen den mit ſampt der Kirchen. Alſo lagen ſie vor Stauff untz in die neunten Wochen, und laſen die Weingarten ab und raiten ir gar vil aus ohn Zahl. Nun geſchach das in der Wochen vor Sant Dionyſien Tage, das zwen erberg Mann zwen Brüeder gehaiſſen die* Oberhauſer *geſeſſen bey* Braunaw, *die hetten Knecht als oft ain fromer Herr arg Diener, desgleichen die Knecht kamen in die Kirchen zue* Sulzbach, *und brachen auf den Sarch auf dem Altar, und namen daraus Gottes Leuchnam unſers Herrn mit ſambt der Püchſen Peutel und Taſchen darin er lag. der ain der do hieß Anderl, der des* Jörgen Oberhauſers *Knecht was, der ſchob im in ſeinen Bueſen und hielt im darnach verborgen in ſeinen Ermel bey dreyen Tagen und Nacht, untz an dem Pfintztag vor Sant Dionyſien Tag. In derſelben Zeit gab er den Peutl zue kauffen ainer gemainen Frawen umb ſiben Amberger, dieſelben verthet er mit andern gemainen Weibern, dieweil er Gots Leuchnam bey im trueg, als er hiñach verjoch der Frawen der er den Peutl hett geben. Doch in derſelben Zeit erzaigt Gott ſein Rach hintz im, das er anhueb erkrumpen an ſeinen Gliedern. Do erſchrack er und nam Gottes Leuchnamb und trueg im vor an den* Prewberg *und verbarg den in der Buſchen in dem Fels und warf darauf, und gemaint das ſein niemand gewar ſolt ſein worden an der Stat, do nun iſt die Heilig Stat unſers Herrn und do der Alter obſtet. Nachdem gieng er aber unter das Heer, und kam zu der Frawen der er den Peutl zu kauffen geben hett die was gehaiſſen* Diemel, *und fragt ſie wo ſie den Peutl hette hingetan. Do antwort ſie und ſprach, ſy het im den* Jorg Oberhauſer *zu behalten geben. Da klagt er ir, wie faſt er begriffen wär mit ſweren Preſten und groſſer Krenckheit, do lieff dieſelb Fraw nach ainem Herrn und bracht den Gardian von* Landshut *das er ſein Beicht höret, der kam und vernam wie er gefaren hett. Da ſprach der Herr*: *du ſolt zeigen wo du unſern Herrn hin habſt verborgen, des antwort der ſchuldig: ich mag ab ſtat nit vor Gebreſten und vor Webetagen, doch bracht im der Herr mit Ziehen und Tragen an den Perg, do kündt er unſern Herrn nit finden an der Stat, do er im hin verborgen het. Do ſprach der* Herr, *du biſt ſein nit wirdig das du in ſiden ſolſt. Do hett der Munch Sün das man Gottes Leuchnam mit groſſer Wirdigkait ſolt haben geſucht, und er hebt ſich auf, und thet es kunt Herzog* Fridrichen *und den ſeinen. Dieſelben weil was* Jörg Oberhauſer *mit ſampt dem Frewlin und ander erber Leut gangen und ſuechten auch unſern Herrn. Und ainer ſchart das Erdreich naher und erſach die Püchſen, da berueffen ſy Herrn* Heinrichen *Herzog* Albrechts *Capellan, der nam da die Püchſen mit Gots Leuchnam und trueg den zu Herzog* Albrechts *Zelt, und ſezt ſich auf ein Ros und führt in mit ſampt den Pewtl gen Wördt. In derſelben Zeit von Göttlicher Rach geſchach, das an den vorgenanten Knecht auf offen Plaz, das meniglich Mann zuſache das gros Wunder in aller der Weys als man ainer* Hennen *abſchlegt den Kopf und darnach ſpringt hin und her, alſo erkrumbt er an allen ſeinen Gliedern und tobt, das es in oft erhürt von der Erden und ſein Haupt ward im umgetriben auf dem Nackh, und ſeine Augen brach es im für den Kopf, und wurden im als die Feuſt und ſeine Naslöcher wurden im als weit, das man hiet in ein jedlichs wol ain Ay geſchoben und erſchwarzt under den Augen wie ein Kohl, und ſtarb alſo jämerlich. Deſſelben Tags ſein Geſell wolt trenken ſeinen Herrn ain Pferd in der* Thonaw, *das ſtuend vorn auf und warff ihn überruck ab in die* Thonaw, *do lieff vil Volcks zue und wolten ihm geholffen haben, und do man im ain Spieß reicht, do ſchlueg das Roß hinden auf und ſchlueg im vor den Kopf entzwai, die zwen wurden begraben gen* Sulzbach, *der dritt der auch ſchuldig daran was, der wardt erſtochen.*

H. a. *Zugen die Reichsſtätt mit Gewalt durch das Bayrland von* Augsburg *bis gen* Regensburg, *doch da ſie wider haim* zogen, *wurden ſie auf dem* Lechfeld *von Herzog* Steffan *all darnider gelegt.*

MCCCXCI.

Media pars *Straubingæ* fulmine periit.

MCCCXCII.

Menſe Octobri natus eſt Dux *Philippus* Dux *Mediolani* & Comes *Papiæ*, qui anno MCCCCXII. menſe Julio obtinuit Dominium civitatis, interfecto tunc proditoriè à certis civibus Mediolani olim ejus fratre Duce Mediolani &c.

Hoc anno *Indulgentiæ plenariæ Monaci Stephano* Duce juniore à *Bonifacio IX.* impetrantur.

H.a. *verbrann der halb Thail der Stat zu* Straubing *durch den Blizen angezündt.*

DCCCXCIII.

In die S. Viti media pars oppidi *Straubing* à fulmine incenſa periit.

M ter Centeno dabit I ter nonaque geno
Viti profeſto Straubing perit igne moleſto.

H. a. *ward aiñ* Thurnier Hof *zu* Regensburg.

MCCCXCVIII.

Pfaffenhoven capta à Duce *Ludovico.*

MCCCXCIX.

Ward der Chriſten Heer nidergelegt vor Kriechiſchen Weiſſenburg *à Turcis tempore* Sigismundi *Cæſaris*, & Johannes *Dux* Burgundiæ *captus*, *und vil ander Ritter und Knecht erſchlagen*, *unter dem waren Herr* Jörg *von* Frawenhoven, *Herr* Jörg *von* Frawenberg *vom Haag und vil ander guter Edelleut.*

MCCCC.

Nota infra annum MCCCC. & primum & MCCCCXXVIII. multæ novæ ſtructuræ factæ ſunt, & primo caſtrum *Särching* in territorio *Thuemſtauff* à *Dürnſtetter* cive *Ratisbonenſi* conſtruitur, quo defuncto idem caſtrum ad manus civium *Ratisbonenſium* pervenit à quibus deinde per quendam contractum Domino *S. Egidij* Ratisbonæ Ordinis Teutonicorum eſt appropriata. Item *Ratisbonæ* à porta S. Petri usque ad portam occidentalem foſſatum exterius in toto perficitur. Item circa idem tempus civitas *Ratispona* à porta orientali & etiam occidentali pavimentatur, quod multis antequam fieret, impoſſibile videbatur.

Anno Domini MCCCC. vel circa multæ nobilium generationes & Genealogiæ cum clypeis ſepultæ defecerunt, videlicet Dominorum *de Stain*, *de Hohenvels*, *de Erenfels*, *Maſſenhauſer*, *Harskircher*, *Weichſer.*

Monacum obſeſſum eſt à tribus Principibus *Erneſto*, *Wilhelmo*, & *Heinrico.*

Eodem anno *Wenzeslaus* deponitur & *Robertus* Palatinus, Rex eligitur.

MCCCCIIII.

Joannes Epiſcopus *Ratisponenſis* h. a. ſynodum celebravit, in quo feſtum ſanctæ *Eliſabethæ* inſtituit celebrandum.

MCCCCVIII.

Henricus Dux *Bavariæ* cives quosdam occidit *Landishutæ.*

H. a. *war ein* Thurnier Hof *zu* Regensburg.

MCCCCIX.

H. a. ſub *Gebhardo* hujus nominis *Tertio Imbripolenſi* Epiſcopo ac Abbate (*Emmeramenſi*) *Reginardo*, *S. Dionyſii* corpus *Ratisponæ* haberi compertum eſt.

Hoc anno, *oder darbey in dem lezten Jahr Biſchof* Albrechts Stauffer *ward ein groſſer Unfrid und Krieg in Bayrn. In diſen Krieg thet Biſchof* Albrecht *Hilf und Beyſtand den Fürſten von* Bairn *wider Herzog* Ludwigen *von* Ingolſtat, *alſo ward er in ſolcher Ungeſtüm kranck, und als er die Chriſtenlich Sacrament empfieng, da verſchied er am Pfinztag vor der ſiben Brüder Tag und ward in Sant* Florin *Capellen begraben*, *die dan an der Hofſtat Sant Peters Kirchen ligent iſt, die er vorlengſt ehe er Biſchof ward, begabt hat.*

MCCCCX.

Robertus Rex Romanorum, hic gente *Bavarâ* Comesque Rheni Palatinus, vir juſtitiæ gloria clariſſimus moritur anno Domini MCCCCX. & in choro Eccleſiæ *S. Spiritûs Heidelbergæ* ſepelitur, cum hoc Epigrámmate ſarcophago inciſo:

> *Robertus Bavariæ Dux Comes Palatinus, Romanorum Rex, juſtus pacis & religionis amator dignus Deo viſus qui pro juſtitia pateretur. Hujus ſacræ Sedis & Collegii Inſtitutor. Hic cum caſtiſſima conjuge Eliſabetha Norici montis Burggravia quieſcit, vita functus anno Chriſti MCCCCX. Kal. Junij XV.*

MCCCCXI.

Ward Herzog Ludwig *von* Ingolſtat *aus Ordnung Herzog* Hannſen *von* Burgundia *zue* Paris *durch die* Ranniger *gefangen*, *und durch den* Delphin *wider heylſamlich erlediget.*

MCCCCXII.

Ventus magnus circa feſtum Catharinæ, & *Heinricus* Dux *Bavariæ* nuptias celebravit.

MCCCCXIIII.

Stephanus Dux *Bavariæ* de *Ingolſtat* obiit, & in Monaſterio Monialium *Schenfeld* ſepultus.

MCCCCXVIII.

Cives *Ratisponenſes* litem habuerunt cum Domino *Joanne Stauffer* milite, & obſederunt caſtrum *Ehrenfels* in hebdomada Paſcali, quod & ceperunt tertia die cum aliquibus captivis, qui & *Ratisponam* deducti ſunt: de poſt pace confecta traditum eſt caſtrum prædicto Domino *Stauffer.*

Item h. a. circuitus murorum ejusdem civitatis *Ratisbonenſis* lateribus tectus conſumatur. Circa idem tempus in ambitibus Eccleſiarum ſubſcriptarum factæ ſunt teſtudines ſcilicet Majoris Eccleſiæ *Ratisbonenſis*, *veteris capellæ*, *S. Auguſtini* fratrum *Heremitarum*, fratrum *Minorum* Sancti *Jacobi*, Sancti *Magni* & *Prüel.*

MCCCCXXI.

Caſtrum *Törring* per Ducem *Henricum Bavariæ* deſtruitur.

H. a. *Joannes de Streitperg* Epiſcopus *Ratisponenſis* præficitur, vir benignus. Adhæſit tamen Principibus contra Ducem *Ludovicum* de *Ingolſtat*, qui & eundem Ducem valdè oppugnabant, terras ejus & Dominia uſurpando. Sub eodem degradatus eſt & judicio ſeculari traditus ad comburendum quidam Sacerdos Magiſter *Petrus de Dräſen* pertinaciter defendens novem articulos *Wicleff* hæretici.

MCCCCXXII.

Sigiſmundus Rex Romanorum & principes Electores ad tractandum de deletione *Wicleſiſtarum* & *Huſſitarum* hæreticorum in regno *Bohemiæ* ſtatuerunt fieri congregationem Principum *Ratiſponæ*.

H. a. *da geſchach die Niderlegung am* Parsberg, *das man nent zu* Hoflach, à tribus Ducibus de *Monaco*.

MCCCCXXIII.

H. a. circa feſtum Pentecoſtes dum M. *Wernherus Hohenberger* architectus civitatis *Ratiſponenſis* reformando pontem apud portam *S. Jacobi* ibidem cum aliis carpentariis laboraret, venit quidam de *Argentina* in peregrinatione ad S. *Erhardum* requirens à dicto Magiſtro *Wernhero* ubi & in qua Eccleſia corpus S. *Erhardi* Confeſſoris requieſceret, qui *Wernherus* conditionem & cauſam ſuæ peregrinationis requirens, reſponſum accepit, quod eſſet carpentarius & cauſam peregrinationis ſuæ hanc eſſe, quod dum in labore ſuo truncum portaret atque confidens in multitudine virtutis ſuæ gravitati quam ſentiebat cedere nollet ad inquina ruptus eſſet & per multa tempora nullius medici remediis poſſe curari. Die autem quadam ſibi viſum fuiſſe quod ſi ſpem recuperandæ ſanitatis in Chriſti confeſſorem *Erhardum* poneret, & locum in quo S. *Erhardus* corporaliter requieſcit viſitaret & tunc atque poſtea ſingulis annis vitæ ſuæ aliquam oblationem S. *Erhardo* faceret, precibus ſuis priſtinæ ſanitati reſtitueretur, quod ſtatim poſtquam veniſſet applicans manus dolori inteſtina in corpus reducens ſanitatem integram recepiſſet & modo nulla læſionis veſtigia apparere. Hæc audiens dictus M. *Wernherus* ipſum in hoſpitio collegit, & quia ejuſdem artis mechanicæ erat, modis quibus potuit condigno honore tractavit.

MCCCCXXVI.

Joannes Dux *Bavariæ* in die S. Marthæ venit *Ratiſponam* emitque ab *Heinrico Nothaft* milite domum ſuam, ſitam apud portam *S. Emmerami* pro nongentis florenis.

In *Gnadenberg* h. a. obiit IV. Non. Martii *Catharina* Duciſſa *Pomeraniæ*, uxor *Joannis* Ducis *Bavariæ* filii *Roberti* Regis *zue den neuen Marckt begraben*. Hæc eſt fundatrix Monaſterii *Montis gratiæ*, & de Ordine *Salvatoris* qui & *S. Brigidæ* dicitur non multum inde diſtantis.

Joannes de Streitberg Epiſcopus *Ratiſponenſis* obiit, VI. Idus Julii, poſt quem ſub contentione duo fuerunt electi *Fridericus de Parſperg* & *Erhardus Satelpoger*, quibus ſe invicem vituperantibus apud Sedem Apoſtolicam *Urbanus* Papa, ſubrogavit Dominum *Conradum de Suſato* doctorem Theologiæ qui olim adminiſtrabat pontificalia in *Amberg* propter ſciſma trium Paparum, quia Principes Rheni non adhæſerunt Domino Epiſcopo *Ratiſponenſi*.

MCCCCXXVIII.

H. a. vel circa inter milites & nobiles oritur *Societas*, eorum qui deferunt *unicornu*, & ob hoc vulgus ſocietatem illorum *Böckler* ſolebat appellare. Item paulò poſt oritur ſocietas illorum qui deferunt *Griffem*.

Conradus de Suſato h. a. à *Martino V.* Papa, volente complacere Principibus Bavariæ Epiſcopus *Ratiſponenſis* ſubrogatur. Qui fuit vir prudens & pacificus. Intravit urbem *Ratiſponenſem* anno quo ſupra, in die *S. Emmerami*, habens in comitatu *Joannem* Ducem unà cum filio *Chriſtophoro* qui poſtea factus eſt Rex *Daciæ*, & plures nobiles, ſuſceptus à Clero & populi multitudine & reliquiis. Benefecit Epiſcopatui in ſpiritualibus & temporalibus.

MCCCCXXX.

Anno Domini MCCCCXXX. ſeptimo die menſis Februarii, quæ fuit Feria tertia ante Septuageſimam ſub *Conrado* de *Suſato* Epiſcopo *Ratiſponenſi*, cives ejuſdem *Ratiſponenſis* civitatis magnam ſeu præſtantiorem partem ædificiorum fortium & excellentium hoſpitalis ſanctæ Catharinæ & quarundam Domorum in præurbio deſtruxerunt & foſſatum ibidem perantemurale fecerunt. Item in menſe Majo & præcipuè Dominica *Cantate*, quæ fuit XII. Kal. Junii & Feria ſecunda ſequenti pruina ferè omnes vineas in Bavaria cum eſſent uberrimè diſpoſitæ corrodit & comedit. Similiter in multis locis arbores & plantæ. Anno autem ſequenti tanta fuit abundantia vini ut de iſta omnes mirarentur. Item Sabbatho poſt feſtum Corporis Chriſti, hoc eſt XV. Kal. Julii circa horam veſperarum ſubitò orta eſt tempeſtas aëris valida & tonitruus tantus factus eſt quod cunctos terruit & nodum turris magnæ in pede montis *Ratiſponenſis* dejecit, nodum verò turris de propè in ſuburbio quæ dicitur judicis accendit & ab altera parte turris ejuſdem veſtigia concuſſionis reliquit. Circa idem tempus *Adalbertus* Dux cum certa ſumma pecuniarum teloneum *Ratiſponæ* à *Parzeval Zenger* redemit.

Zu den Zeiten Biſchofs Conrad *von* Suſato *zu* Regenſburg, *zerbrachen die Burger von* Regenſburg *den gröſten und fordriſten Tail des ſterckiſten Gebewes des* Spitals Sant Catharinæ *und etliche Hewſer in der Vorſtat daſelbs, und machten da ein Graben durch den Zwinger.*

MCCCCXXXI.

Eccleſia Beatæ Virginis in *Ingelſtat* ad amplificandam & innovandam incœpta ad inſtar Eccleſiæ Parrochialis in *Ulma*.

MCCCCXXXII.

Circa feſtum Purificationis ſanctæ Mariæ obiit Domina *Eliſabetha Barnabovis* Vice-Comitis *Mediolanenſis* filia, uxorque *Erneſti* Ducis *Bavariæ*, *Monaci* ſepulta.

H. a. *umb des Heiligen Creuz Tag wardt das Geſchlos* Reichenſtain *ligen in* Behaimer-Wald, *das dan die* Huſſen *durch Ubergebung bekhümert betten, umbbelegt und feſtiglich beſtritten, durch Schickung Herzog* Hannſen *von* Bayrn, *und zue lezt durch Taiding beſeſſen und eingenomen.*

MCCCCXXXIII.

H. a. *in dem Weinleſen füert man in die Stat* Regensburg *mehr dan ſechshundert Fueder bayriſch Wein. In dem nechſten Jar darnach am nechſten Tag nach Sant Jörgen Tag erfrorn die Bairiſch Wein, das nit mer dan XXX. Fueder mit ſampt der Prieſter Wein in die Stat gefüert wurden. In demſelben Jar an dem Samſtag vor Bartholomæi kham Kayſer* Sigmund *gen* Regensburg, *und blieb da bis zu Sant Michels Tag.*

MCCCCXXXIIII.

In die S. Georii, hoc eſt Sabbato poſt Dominicam Jubilate & etiam ipſa Dominicâ Cantate omnia vineta frigus & ventus urens totaliter conſumpſit, dum uberrime diſpoſita fuiſſent.

Anno Domini quo ſupra, Feria tertia in die S. Clementis *Sigismundo* Romanorum Auguſto exiſtente in Ungaria, factum eſt torneamentum *Ratiſponæ*, cui *Joannes* & filius *Chriſtophorus* * & *Albertus* Duces *Bavariæ* interfuerunt. In hoc torneamento Princeps quidam * virtutibus præclarus propter Amaſiam, propter quam, ut putabatur, differebat ducere uxorem legitimam fuit impugnatus & percuſſus. Hæc poſtmodum fuit *Straubingæ* ſubmerſa.

* qui poſtea Rex *Daniæ*

* Ille ipſe *Albertus Erneſti* F. haud dubiè innuitur.

Item circa idem tempus XI. Kal. Maij Feria quinta Paſcæ in terra Bavariæ vineta iterum ſicut anno præterito quaſi omnino perierunt.

H. a. vel circa infra Octavas S. Martini nocte Dominicæ diei caſtrum *Ayting* quod eſt Epiſcopatus *Ratiſponenſis* ſitum in territorio *Kirchberg* à quodam dicto *Hohenfelſar*, qui fuit præfectus ibidem & de amotione ſua, ſive ſumma pecuniarum ſibi ſolvendarum non contentus, cum adjutorio *Joannis Paulſtorffers* ex inſperato obtinetur, & hinc fuerunt incendia & prædationes multæ, tandem res per placita ſedatur & prædicto *Hohenfelſär* ad ſummam ſibi prius obligatam mille floreni perſolvuntur.

H. a. Feria VI. poſt Dominicam *Miſericordias Domini*, in die SS. Apoſtolorum Philippi & Jacobi caſtrum *Werd* ab Epiſcopatu *Ratiſponenſi* in poſſeſſionem eſt receptum, ubi notandum, quod hoc caſtrum priſcis temporibus ab Epiſcopatu *Ratiſponenſi* ducatui *Straubing* pro : : : : millibus florenorum fuit impignoratum, dum igitur idem caſtrum in diviſione terrarum, quæ facta eſt anno Domini MCCCCXXIX. *Straubingæ* in manus Ducis *Wilhelmi* perveniſſet & *Henricus Nothafft* quondam *Vicedominus* ejuſdem ducatûs idem caſtrum teneret, Dux *Wilhelmus* eidem *Nothafft* certam pecuniam ſibi debitam perſolvit & dictum caſtrum Werd Epiſcopatui reddidit, dimiſitque in ſumma capitali ad honorem Dei libera voluntate - - - millia florenorum. Ob hoc ad perpetuam rei memoriam Epiſcopus *Conradus* in ſignum gratiarum actionis eidem Duci *Wilhelmo* anniverſarium ſingulis annis in Eccleſia Cathedrali inſtituit peragendum. Præfuit autem Conradus hic (de Suſato) annis decem, aliis novem.

MCCCCXXXV.

Hoc anno, XII. Octobris ex mandato *Erneſti* Ducis *Bavariæ* (*Straubingæ*) de ponte Danubii præcipitata fuit quædam matrona ſpecioſa nimis, Amaſia Ducis *Alberti* filii ejuſdem *Erneſti*, dicta *Bernawerin*, quæ adjutorio unius pedis non ligati aliqualem natans diſtantiam venit propè littus rauco gemitu vociferans : *Helfft! helfft!* * tortor verò, qui eam de ponte præcipitaverat in ripa accurrens *Danubii*, & timens vehementiam Ducis *Erneſti* iraſcentis cum longo ligno capillis ejus intricato ipſam denuo demerſit propter quod non modica diſſenſio ſecuta eſt inter Ducem *Erneſtum* & omnes cooperatores nobiles & oppidanos ex una & Ducem *Albertum* filium *Erneſti* & *Alberti* partes ex altera, quæ poſt cum magna difficultate utpote fundatione unius capellæ & Miſſæ perpetuæ ſine intermiſſione ſeu vacatione celebrandæ ſuper ſepultura dictæ mulieris in cæmeterio Parrochialis Eccleſiæ S. Petri *Straubingæ*, intercepta fuerat & ſopita.

* *Id eſt:* ſuccurrite! ſuccurrite!

Conradus de *Suſato* Epiſcopus *Ratiſponenſis* hoc anno *Synodum* ordinarium celebravit, & obiit in vigilia Pentecoſtes ſepultus in cathedrali Eccleſia ſuæ ſedis, coram altari S. Stephani. præfuit annis IX.

MCCCCXXXVI.

Circa carniſprivium Dux Bavariæ *Henricus* caſtrum *Laber* emptum, in poſſeſſionem accepit. Tunc Nobiles illi dicti de *Laber* caſtrum tituli ſui poſſidere deſierunt.

H. a. XII. die Octobris obiit honeſta Domina *Agnes Bernawerin*, præcipitatur in aquam *Straubingæ*, conjunx, ut aſſeritur, Illuſtris Principis *Alberti Monaci*.

Albertus ejuſdem terræ ac familiæ Princeps poſtquam pater ejus *Erneſtus* puellam balnei cuſtodis ab eo perditè amatam & in ſpem matrimonii ſuſceptam apud *Straubingam* Danubii fluentis demerſit, cum diu vitam in mœrore peregiſſet, tandem luctu peracto uxorem ex domo *Brunſvicenſi* duxiſſet, ex qua prolem pulcerrimam ſuſtulit, ſub Imperio *Friderici* podagrâ laborans, ſepoſitis cæteris curis ſectatus Muſicam aſſiduis cantibus ac ſonis animum oblectavit, & venationi operam dedit.

H. a. *umb Sant Lienharts Tag vermähelt ſich Herzog* Albrecht, *ain Sohn Herzogs* Ernſt *in* Bairn *zu Frawen* Anna, *die ain Tochter was des Herzogen von* Braunſchweig, *und begiengen die Hochzeit zu* München *in der Stat.*

H. a. in Quadrageſima de Turri antiqua quæ eſt ſecus aulam epiſcopalem *Ratiſponæ* campanæ magnæ miſſæ ſunt deorſum & ad novam turrim appenſæ, procurante hoc Domino *Conrado Könshover* Canonico majoris Eccleſiæ *Ratiſponenſis* tunc temporis magiſtro Fabricæ.

MCCCCXXXVII.

Joannes de Parsberg in Epiſcopum *Ratiſponenſem* h. a. electus, confirmatus in concilio Baſilienſe. Hic fortiter attemptabat reformare Canonicos *Eccleſiæ Majoris*, & cum hoc ſe oppoſuit civibus *Ratiſponenſibus*. Itaque multiplicatis cauſis, nulla eſt ſortita effectum. Cupidus pecuniarum, cujus tamen profectum Eccleſia non ſenſit.

Conradus de Suſato Epiſcopus *Ratiſponenſis* obiit XVI. Kalend. Maij. Sepultus extra chorum Eccleſiæ *Ratiſponenſis* latere ſeptentrionali.

MCCCCXXXVIII.

Circa feſtum Auguſtini Domina *Anna* de *Brunſvicia* uxor *Alberti* Ducis *Bavariæ* filii *Erneſti*, priusquam anno præterito genuerat *Johannem*, anno prædicto in civitate *Monacenſi* genuit ſecundum filium *Erneſtum* dehinc *Sigismundum*, poſt quem *Albertum* & *Chriſtophorum* & poſtremo *Wolfgangum* Bavariæ Duces.

MCCCCXL.

Ludovicus Bavariæ Dux ſapientiſſimus ac per omnia vir optimus, hoc anno cum diu non ſolum regnum ſuum ſed & Franciæ peroptimè gubernâſſet, à *Ludovico* filio ſuo gibboſo & ſtrumoſo impia bella ſuſtinuit, & tandem ipſo filio prævalente, ipſum venerandum ſenem in munitiſſima arce diu obſedit. Sed Superis tanti mali vindictam petentibus prius febre valida percuſſus quam patris animum in ſuam trahere poſſet voluntatem. Verum poſtmodum in poteſtatem *Henrici* ejusdem Familiæ Ducis brevi vitam finivit. Sed nec *Henricus* ipſe diu ſupervixiſſet, qui cum ſuos ſubditos in anno Jubilæo prohibuiſſet Romam petere veritus ne provinciæ pecunia exhauriretur eodem anno defunctus eſt & in *Landsbuta* Metropoli urbe ſepultus.

Fridericus de *Parſperg* Epiſcopus *Ratiſponenſi* Eccleſiæ præfuit annis XXXI. hic anno Domini MCCCCXL. fecit fontem ſatis profundum in caſtro *Werd*.

MCCCCXLIII.

Joannes de Parſperg Epiſcopus *Ratiſponenſis*, degradavit quemdam ſacerdotem & tradidit judicio ſeculari ad rotandum, qui occidit alium ſacerdotem, cujus caput ſuſpendit in ſude & viſcera ipſius applicavit ſepi & cor diviſit in plurimas partes, accenſus in eum propter concubinam, factum anno Domini MCCCCXLIII.

MCCCCXLVII.

H. a. obiit *Ludovicus* Dux *Bavariæ* de *Ingolſtat*, in *Burckhauſen* in die Inventionis ſanctæ Crucis.

Eodem tempore obiit in vinculis Dux *Heinricus* & eſt ſepultus in *Raitenhaslach*.

MCCCCL.

Annus Jubilæus *Romæ*, quo anno *Heinricus* Dux in *Landeshut* obiit.

H. a. *Fridericus* de *Planckenfels* confirmatur in *Ratiſponenſem* Epiſcopum per *Nicolaum V.* Hic fuit *Romæ* cum Imperatore *Friderico* in coronatione & Benedictione Epiſcopali anno Domini MCCCCLIIII. præfuit annis VII. *Joannes de Parsperg* Epiſcopus *Ratiſponenſis* obiit.

MCCCCLI.

Ludovicus Dux nuptias in *Landshut* celebravit.

MCCCCLII.

Obiit Domina *Margaretha* Duciſſa *Henrici* Ducis *Bavariæ* uxor & eſt ſepulta in *Raitenhaslach*. Prædictus autem Dux opulentiſſimus extitit, ita quod vulgabatur de eo quod quinquies centum millia haberet florenos.

Eodem anno in die purificationis Virginis glorioſæ obiit Illuſtriſſimus Rex *Daciæ*, nomine *Chriſtophorus* Dux *Bavariæ*. Hic intoxicatus à quodam, ut ferunt, milite. Hujus mater fuit una de *Dacia*, & non habuit liberos, deſignavit etiam regnum in vita prædicto Duci *Chriſtophoro*.

MCCCCLVI.

Ipſo die *S. Agathæ* quinque ſunt truncati capite *Ambergæ* in fori medietate ad mandatum *Friderici* Palatini Rheni eo præſente & vidente, quinque tamen ob petitionem mulierum ex gratia fuerunt dimiſſi.

MCCCCLVII.

Fridericus Epiſcopus *Ratiſponenſis* dictus *Plancknfelſer* obiit, die XXIIII. Menſis Maij.

Rudbertus hujus nominis *Primus*, Dux *Bavariæ* non electus per capitulum, quoniam major pars elegit *Henricum de Absberg*. Ita ſub contentione *Rudbertus* per *Pium* Papam intruſus eſt hoc anno.

Fridericus de *Planckenfels* Epiſcopus *Ratiſponenſis* obiit. Erat facie pulcher, ſtaturæ proceræ, non regebat ſed regebatur.

Rudpertus I. de *novo foro*, Dux *Bavariæ* frater *Ottonis* Ducis, *Ratiſponenſis* fit *Epiſcopus* hoc anno. præfuit annis VIII.

MCCCCLX.

Moneta, quam vulgò *Schinderling* vocabant, leviſſima cuditur.

Eyſtet & *Rot* &c. à *Ludovico* Duce *Bavariæ* capiuntur.

MCCCCLXI.

Ludovicus Dux *Bavariæ* marchioque *Albertus Brandenburgenſis* bella plurima inter ſe gerunt, quibus diſturbiis civitas

Eyſtet per *Ludovicum* Ducem in Ebdomada ſancta cum maxima *Bohemorum* multitudine obſidetur, deſtructis quoque quatuor diſturbiis muroque crebris ictibus lapidum perforato Epiſcopus & populus civitatis ejusdem perterriti in deditionem ſe dederunt Feria ſecunda Paſcæ.

MCCCCLXII.

Fridericus Bavarorum Dux tres Illuſtres & nominatiſſimos hoſtes devicit pridie Kal. quinctiles anno Chriſti MCCCCLXII. inter *Rhenum* & *Neccarum* milliario uno ab *Heidelberga.*

Moguntia à Duce *Ludovico* de *Veldentz nigro* capitur ob amorem *Adolphi* de *Naſſaw* electi Epiſcopi.

H. a. *ward* Mentz *eingenomen von Herzog* Ludwig *bey* Rein *genant der* Schwarz Herzog *und ward Sackman da gantz gemacht Pfaffen und Burger geſchezt und erſtochen.*

H. a. *lag* Herzog Ludwig *von Bairn und Marggraf* Albrecht *vor* Giengen *um die Zeit Mariæ Magdalenæ.*

MCCCCLXV.

Ludovicus Dux *Bavariæ* h. a. contra *Auguſtenſes* plurima bella gerens, ferro, fame, igne multas circum circa conſumit villas, è quibus unam villam magnam *Nawe* vocatam funditus in favillas redegit.

Rudpertus Epiſcopus *Ratisponenſis* frater *Ottonis* Ducis *Bavariæ* obiit, undecimo die menſis Octobris, non adeptus benedictionem. Hic adjecit Epiſcopatui caſtrum *Bärbing*. *Henricus* de *Abſperg* Præpoſitus Eccleſiæ majoris *Ratisponenſis* electus concorditer per Capitulum conſecratus in Epiſcopum *Ratisponenſem* per Epiſcopum *Friſingenſem.*

Defuncto *Rudperto* Duce *Bavariæ* per Capitulum aſſumitur pari voto Dominus *Henricus* hujus nominis *Tertius* de *Abenſperg* etiam nuper electus, Eccleſiæque Ratisponenſis Canonicus in ejusdem Eccleſiæ præſulem pium providum, benignum, ſcientificum clerique zelatorem optimum. Hujus ſiquidem præſulis auſpiciis divino quodam, ut credo numine, Miſſalia Ratisponenſis chori per viros doctiſſimos correcta, quæ quondam negligentia ſcriptorum aliaque incuria depravata fuerant, emendatiſſima ſuis cum rubricis reddita ſunt, ac quaſi de novo edita, impreſſoribus librorum inſtituit imprimenda.

Hoc anno inopinabili & ſubita corporis infirmitate tactus diem ſuum clauſit extremum *Rupertus* de *Novo foro* Dux *Bavariæ* Epiſcopus *Ratisponenſis*, in civitate *Yps*, quæ eſt in partibus *Auſtriæ*, cujus corpus per alveum *Danubii* navi impoſitum verſus *Ratisponam* delatum ibique in Eccleſia cathedrali ante ſacriſtiam ſumma cum honorificentia terræ commendatur. Fuit hic intruſus & non conſecratus, quia morte præventus.

MCCCCLXVI.

Menſe Martio ſub *Paulo* PP. II. & *Friderico* III. Dominica infra Octavam Epiphaniæ quidam hæreticus, *Levinus Werſperger* dictus abjuratus propter hæreſim quam tunc in Eccleſia cathedrali *Ratisponæ* publicè abjuraverat carceri perpetuo præſente Epiſcopo & ejus Suffraganeo & quampluribus Doctoribus atque Licentiatis & populi multitudine qui & in carcere turris caſtri *Hohenburg* Norici mortuus eſt.

MCCCCLXVIII.

Albertus Dux *Bavariæ* de *Monaco* caſtrum *Degernberg Joannis Gebolf* funditus deſtruxit. Caſtrum quoque *Nusberg* manu capit forti. Caſtrum denique Domini *Joannis de Nusberg*, *Calmberg*, ſimili modo tenet fugato Domino *Johanne* de *Nusberg* in *Bohemiam*, qui tandem obtento ſalvo conductu venit *Ratisponam*, ubi per annos aliquot vitæ ſuæ deduxit moras. Demum anno Domini MCCCCLXXXII. moritur & in conventu fratrum *Heremitarum* ibidem ſepelitur.

Hoc anno *Eccleſia S. Mariæ Monaci* cœpta & paucis annis conſumpta.

MCCCCLXIX.

Fridericus Imperator *Romam* ivit.

MCCCCLXX.

Chriſtophorus Dux *Bavariæ* ab *Alberto* fratre ſuo in balneo captus & in vinculis annis duobus, minus dimidio tentus.

MCCCCLXXI.

Dux *Chriſtophorus* de *Monaco* per Albertum Ducem Germanum ſuum captus & per biennium ferè in carcere mancipatus tandem quorumdam Principum interventu & diæta *Ratisponæ* habita certis conditionibus datis liberatus eſt.

H. a. die Solis, XVI. Junii, hora quarta poſt meridiem vel quaſi intravit Imperator *Fridericus Ratisponam* urbem cum magno exercitu ferè quatuor millibus equorum.

Item præceſſerunt eundem *Fridericum* Imperatorem, Cardinalis *Franciſcus* SS. Romanæ *Eccleſiæ S. Eyſtachii Diaconus Senenſis* in partibus Germaniæ & terris S.R.I. ſubjectis, Apoſt. Sedis Legatus. Item Epiſcopus *Moguntinenſis*, *Trevirenſis*, *Colonienſis*, Marggravius *Brandenburgenſis.* Item de poſt advenerunt duo Principes de *Saxonia*, videlicet *Erneſtus* & *Albertus* quos Imperator ſuſcepit reverenter eis obviam equitando unà cum aliis Principibus. In numero equitaverunt per pontem lapideum cum prædictis Principibus quatuor mille cum aliquot centenis. Item poſtea ſupervenerunt, videlicet poſt adventum Imperatoris Dux *Otto* de *Newburga*, Duces tres de *Monaco*, Dux *Sigismundus* de *Atheſi*, Dux *Ludovicus* de *Landeshuta* intravit cum Imperatore. Item de poſt ſupervenerunt Principes ſpirituales videlicet

Bernardus Archiepiſcopus *Salzburgenſis*, *Ulricus* Epiſcopus *Patavienſis*, *Joannes* Epiſcopus *Auguſtenſis*, Epiſcopi: *Eyſtetenſis*, *Colonienſis*, *Strigonienſis* cum Legato *Laurentio* de *Ferraria*. Item in vigilia S. Jacobi Dominus Landgravius de *Haſſia*, recepit terram ſuam ab Imperatore in Feudum cum magna ſolennitate, præſentibus quinque Electoribus.

MCCCCLXXII.

Studium *Auripolenſe*, quod & *Ingolſtatenſe* hoc anno per Papam *Sixtum IIII.* confirmatur.

MCCCCLXIIII.

Jubilæus à *Sixto* celebratur.

Nota quod anno Domini MCCCCLXXIIII. obiit Magiſter *Cunradus de Nurinberga* qui cum à nativitate eſſet cœcus, in omnibus tamen muſicalibus artibus expertiſſimus ac famoſiſſimus extitit, nulluſque ſui temporis ſibi ſecundus, in organis, lutina, cithara, fidella ac fiſtula, tibiis ac buccina & in omnibus inſtrumentis muſicalibus. Sed & in longinquis regionibus apud nonnullos Principes fama ejus divulgabatur, qui ad ſe illum invitantes copioſis muneribus ad propria in ſuo curru remittunt, videlicet *Fridericus* Imperator, Dux de *Mantua*, qui inter cætera tunicam auro contextam & gladium militarem capulo deaurato ac catenulam ſeu armillam auream ſibi largitus eſt; Princepſque *Ferrarienſis*, qui & ſimiliter pallium auro contextum cum aliis munuſculis donavit. Sed & Dux *Albertus* de *Monaco* in cujus curia commoratus eſt annuatim pro ſe & uxore ac familia ſua LXXX. florenos Rhenenſes dare conſuevit & cætera. Plurimos artis ſuæ reliquit Diſcipulos optimos quos propria perſona artificialiter inſtruxit. Sepultus in Eccleſia Virginis Mariæ *Monacenſi*. (q) (q)

MCCCCLXXV.

Item Herzog Georg *hett Hochzeit zu* Landshut *mit des Königs Tochter von* Poln *am Erichtag nach Sant Marteins Tag in dem Jar MCCCCLXXV. und der Kayſer* Fridrich *und Herzog* Ott *von* Neuenmarckt *fuerten die Braut gen Kirchen, und Marggraf* Albrecht *und Herzog* Sigmund *von der* Etſch *fuerten ſie zum Opfer. Item den erſten Tanz thet der Kayſer mit der Braut, und im tanzten ſechs Fürſten vor und zwen Fürſten nach, und waren XVIII. weltlich Fürſten auf der Hochzeit, und ſechs Fürſten Biſchöffen geiſtlichen, und zwölf Graven zu* Landshuet.

Henricus de *Abenſperg* Epiſcopus *Ratisponenſis* hoc anno circa feſtum Michaelis verſus *Romam* iter arripuit, expeditis quoque feliciter in eadem curia, quæ pro utilitate Epiſcopatus ſui, & Bavariæ Principis Ducis *Ludovici* arduis expeditionibus fideliter ac fiducialiter gerebat, ſicque ad propria incolumis in profeſto S. Pauli converſionis anni ſequentis advênit.

MCCCCLXXVI.

De Judæis Ratiſponæ: Gens miſera ac calamitoſa omni cæcitate plena, judaicus ſcilicet populus qui quondam fuit populus electionis, nunc verò reprobationis & ignorantiæ, hactenus in noſtra alma Ratiſponenſi urbe moratur à quo ut piè præſumitur hæc inclyta civitas haud parva diſpendia ac detrimenta in hodiernum diem ſenſit. Sunt enim numero quamplures & ut quidam volunt, major pars in abditis latitat, quæ ſe luci dare non audet, ob numeroſam fortè eorum multitudinem. Diverſis ex partibus noſtram adeunt urbem, & quaſi ad Gymnaſium quoddam cottidie videntur accedere. Incolunt enim ea in civitate portionem non modicam in corde civitatis ſituati è regione Eccleſiæ Fratrum Heremitarum D. Auguſtini, ubi laus divina cantuſque ſynagogicus ab utraque parte percipitur. Habent plateas valdè amplas ſed immundas, domos perveteſtas ac fortes, portas quatuor habent unde tranſitus communis, quas claudere habent per ſuos nocturnis temporibus. Non laborant, ſed uſuræ inhiant, Chriſtianorum nimia familiaritas cum eiſdem. nemo corde percipit quos diu noctuque in domibus eorum contrahunt &c. (r) (r)

Anno Domini MCCCCLXXVI. nonnulli ex Judæis capti ſuppliciiſque affecti propter pueros ab eis necatos, in quorum memoriam officula eorundem per *Ratisponenſes* in domibus eorum reperta, in Prætorio *Ratisponenſium* aſſervantur, & demum Friderico Imperatore & avaritia dominante impunè libertati dati ſunt.

Nota, quod Judæi Ratisponenſes circa annum Domini MCCCCLXXVI. coram Romanorum Imperatore *Friderico III.* in *Lintz* poſiti eorum diſperſionem profitentes inter cætera dixerunt quod circiter annos MDCCC. in loco quo nunc *Ratisponæ*, morantur, habitationem ſuam in ſua diſperſione habuiſſent. Imo antequam urbs illa fundaretur, & hoc quidem veritati conſonare videtur, ſi inſpiciatur diſperſio Judæorum, quæ per Ptolomæum Soter facta eſt, ante verbi incarnationem CCCXXIV. annis quibus ſi addantur MCCCCXXVI. conſtabunt MDCCC.

Fridericus Bavarorum Dux qui tres Illuſtres & nominatiſſimos hoſtes devicit, apud Cordigeros *Heidelbergæ* ſepultus cum tali Epigrammate: *Fridericus Bavariæ Dux Comes Palatinus Rheni, S. R. I. Elector, ſalus Patriæ, Prædonum fulmen, tres Illuſtres Duces vicit, Principatum auxit & piè vivis exceſſit anno Chriſti MCCCCLXXVI.*

(q) De ejus obitu alibi, *T. I. rer. Boicar.* egimus, ubi & *Epitaphium* relatum eſt.

(r) Videntur ex *Hiſtoria MS. de Judæis Ratisponenſibus*, *Hofmanni* Monachi *Emmeramenſis* deſumpta.

LXXVI. pridie Idus Decembris, fuit ejus vitæ ſocia, virtus, gloria martis comes.

Epitaphium.

Una ſalus Patriæ Dux & Mavortius heros
Et Leo magnanimus hic Friderice jaces.
Gloria Bavarici tu ſanguinis inclyte Princeps
Eximium belli tu decus atque togæ
Tres hoſtes magnos claro bello ſuperaſti
Oppida, villæ, arces te tremuere Ducem
Juſtitiæ cultor vigilanter ubique cavebas
Ne premeret terras fur, latro, prædo tuas.
Quod ;dudum dederat corpus, modo terra recepit
Quam dederat, animam ſuſcipe Chriſte ſuam.

Aliud:

Debita naturæ fœlix reddens Friderice
Profeſto Otiliæ cœlum pro ſede capeſſe.

Aliud:

Tranſiit in celſas patrias magnus Fridericus
Profeſto Otiliæ cepit regnare Philippus.

H. anno vel circa Feria ſecunda ante Simonis & Judæ obiit Domina *Anna* de *Brunsvicia* Duciſſa *Bavariæ* in civitate *Monacenſi.*

Zu Regensburg an der Thunaw gelegen, haben die Juden nit lang vor den ſeligen Kindlein zu Trient, auch ain Kind getödt, als Iſaac *und* Lazarus *nach gewiſer Sag verhollen,* Iſrael *aber (nach der Tauf* Wolfgang *genant) bekennt, das er unter XXV. andern Juden auch da perſonlich darbey geweſen ſey, und nent die andern all in ſeinem Proceß. Er ſagt auch wie das gleich als das Kindlein Simeon emblöst und geſtochen, im ſein Hawpt abgeſchnitten aus beiden Kinbacken Fleiſch geriſſen, mit ainem Schwaistüchlein endlichen erſteckt, und im Hoff irer Synagog in dem Winckel der gegen Mittag der Sonnen iſt, begraben, das kam auch an die von Regensburg, die fiengen die Juden, und erfunden alles an ihnen, wie der bekant hett. Nun wolten ſie das noch bas erfaren, und verſuehen ob doch der ander Kinder Hainer noch doſelbs ſind, als dan vor auch ir Juden doſelbs geſeſſen und auch verhollen hetten, wolten ſy ſelber nit graben, damit die Juden hinnach nit laugen und villeucht ſprechen möchten, ſie hetten die Hain die ſie fänden ſelbs mit inen haimlich hineingetragen. Alſo fanden die* von Regensburg *doſelbs die Hain der getödten Chriſten Kinder durch die Juden, die ſie aus der Gefengnus namen, die muſten ſelbs an den Enden dohin ſie geſagt und gezaigt hetten, graben die funden ſelbs das Gebain in dem Grab und gaben die denen* von Regensburg *heraus.*

Hoc anno in die Cœnæ Domini quidam XIII. annorum furatus eſt in Eccleſia Parrochiali *S. Emmerami* Sacramentum Euchariſtiæ cum reſervaculo ſuo loco in quo reponi ſolet aperto incautè relicto & reſervaculo ſeu pixide retenta Sacramentum ad cellarium quoddam ex oppoſito curiæ Epiſcopalis versùs aquilonem projecit, quod die quarto fure ipſo oſtendente repertum eſt numero ſex particularum & per Epiſcopum cum reliquiis & clero & populi multitudine accenſis copiosè luminibus ad Eccleſiam parrochialem S. Udalrici delatum, fur verò virgis eſt cæſus in oppido *Kelhaim* & dimiſſus. In loco verò capella fabricata eſt in honore *Salvatoris.* Anno eodem, III. Non. menſis Novembris conſecrata.

MCCCCLXXIX.

Indulgentiæ plenariæ ad *Eccleſiam Beatæ Mariæ Monaci.*

MCCCCLXXXI.

H. a. *Henricus* Epiſcopus *Ratisponenſis* hortatu ſuo effecit ut feſtum *Præſentationis* à choro *Ratisponenſi* acciperetur, cum Hiſtoria ejusdem feſti, perpetuis temporibus celebrandum.

MCCCCLXXXII.

Feria V. ante aſcenſionem obiit nobilis & ſtrenuus vir Dominus *Johannes de Nusberg Erbſchenck* Bavariæ in oris, ſepultus in Conventu noſtro (s) *Ratisponæ.*

MCCCCLXXXIII.

Nota quod h. a. Ratisponæ inter Conſules & communitatem ſeditio orta. Ita quod Conſules furorem populi veriti ad loca religioſorum ſe transferentes, ibi latuerunt, usque dum res inter ipſos ſopita fuit, ad propria ſunt reverſi.

H. a. *Iſt die Gemain zu Regensburg* tertia die poſt Laurentii *zwiſchen 6. und 7. Uhr, die Wolwürcker wider den Rat ain Bund zumachen. Am ſechsten Tag hernach iſt die Gemain auf das Rathhaus gangen um 4. Uhr auf dem Tag. Nach Bartholomæi ſein die Brief der Bericht geben worden.*

MCCCCLXXXIIII.

Carthuſienſes in *Pruel* per *Albertum* Ducem de *Monaco* ponuntur, ſedente *Sixto* PP. Quarto.

Carthuſienſes receperunt locum in *Prüel* h. a. in die Achatii.

MCCCCLXXXV.

Seditio populi contra Conſules *Ratisponenſes* oritur, & hoc Feria tertia poſt Laurentii. Orta ſimultate inter *Chriſtophorum* Ducem *Bavariæ* & Dominum *Nicolaum* Liberum de *Abenſperg*, ita quod una dierum propè Friſingam in campo armata manu congreſſi, Dominus *Nicolaus* ſupradictus Liber à Domino *Frawnberger* occiditur, & N. *Rorbeck* & N. *Pogner* cum aliis deſiderati ſunt. Unde comitatus aut liberum Dominium *Nicolai* ſæpe dicti ad *Albertum* Ducem *Bavariæ* de *Monaco* devolvitur quia ſine liberis deceſſit.

(s) Hundius *Stemmat. Bav. I.* §. *de Nusbergiis* p. m. 281. ait Ratisponæ apud Auguſtinianos ſepultum, unde colligitur hæc ex Necrologio illius monaſterii excerpta.

Hoc anno *Albertus* Dux de *Monaco* *Landſperg* civitatem & caſtrum cepit.

Eodem anno *Nicolaus* de *Abenſperg* & *N. Rorbeck* & *Laurentius Pogner* à Miniſtris Ducis *Chriſtophori* propè *Freiſing* occiduntur. Quo anno *Mathias* Rex Ungariæ *Wiennam* cepit. (t)

(t)

Sciendum quod iſti ſunt quorum hæreditates cum caſtris & prædiis ſucceſſu temporis ad Duces Bavariæ ſunt devolutæ.

Fridericus & *Hermannus* Landgravii de *Stephnunge.*
*Calmüntz. *Ulricus* Comes de *Velburg* & *Clamnia.* *
Tres fratres *Burggravii* de *Rietenburg.*
Otto liber de *Werde* apud *Heilingſtat.*
Diepoldus Marchio de *Vohburg* & *Chambe* qui extitit fundator Monaſterii *Reicherſpacenſis.*
Conradus Dux *Croatiæ* & *Dalmatiæ* de *Dachaw.*
Fridericus & *Otto* de *Witeleinſpach* Comites *Palatini.*
Heinricus de *Lantſperg* apud *Lech* flumen.
Henricus Marchio *Hiſtriæ* de *Andechſen.*
Otto Fratruelis ſuus Dux *Meraniæ* de *Wolfrathauſen.*
Siboto Comes de *Hadmerſperg.*
Otto Comes de *Phalagia.*
Cunradus Comes de *Waſſerburg.*
Alhait Comitiſſa de *Morn* quæ habuit *Caſtein* in montanis.
Sifridus & *Bernardus* Comites de *Lehnaw*, quorum erat civitas in *Burckhauſen.*
Chuno Comes de *Meglinge.*
Eberhardus Comes de *Dornberg.*
Heinricus Liber de *Vilsbiburg.*
Chalhohus Comes de *Kirchberg.*
Ratoldus Liber de *Kager.*
Leopoldus, *Berchtoldus* & *Albertus* Comites de *Pogen.*
* ita Cod. *Henricus* & *Ludovicus* de *Henntonen.* *
Rapoto Palatinus de *Rötal.*
Otto Comes de *Gruembach.*
Comites de *Mosburg.*
Rabo de *Eleneskirchen.*
Hadmarus & *Rapoto* de *Achuſen.*
Heinricus Comes de *Ortenberg* & *Rapoto* frater ſuus, Comes Palatinus *Bavariæ.*
Ludovicus Liber de *Hagnaw.*
Liber de *Utendorf.*
Leopoldus Comes de *Hals*, cujus extitit oppidum *Oſterhoven* cum loco annexo.

MCCCCLXXXVI.

Des Suntags Invocavit in der Faſten, verwandleten die Sweſter des Stifts iezt genant zu S. Clara *zue* Regensburg *von wegen der Pueswertigkeit ainer Frawen genant* Reusmennin *den Orden S. Mariæ Magdalenæ, und namen da aus Vermanung der mindern Brüeder auf ſich den Orden und Regel Sanct Claren.*

H. a. VI. Auguſti *Albertus* Dux de *Monaco Ratisponam* cum conſenſu civium in ſuam redegit poteſtatem ſcilicet anno &c. quia primo Junii Marchio *Brandenburgenſis Fridericus* nomine Imperatoris ac Imperii eam ad Imperium reduxit.

Ratispona liberè à conſulibus *Alberto* Duci de *Monaco* deſignatur, & hoc in vigilia Jacobi.

En tua clara ſoror ratis illi Nobile nomen
Imperii nuper ſacri fundamen honorque
Saxea Danubium rapidum per vincula coërcens.
Libertate ſua quam prima ab origine duxit
Se miſeram ſpolians didicit ſervire, jugumque
Alterius patitur, nimium quia prodiga vixit.

Conſules neſcio qua mente moti *Ratisponam* civitatem *Alberto* Duci *Bavariæ* de *Monaco* liberè reſignârunt, & hoc anno MCCCCLXXXV. quam & cum *Georgio* Duce *Bavariæ* præſente, anno ſequenti (MCCCCLXXXVI.) in ſuam accepit deditionem. Sub cujus jugo fuit usque in annum ſalutis MCCCC. XCII. quo anno Illuſtris Princeps *Fridericus* Marchio *Brandenburgenſis* vice Imperatoris eam Imperio addidit.

H. a. *haben die von* Regensburg *Herzog* Albrechten *die Stat übergeben des Morgens frue umb neunte Stund. An Sant Sixten-Tag iſt Herzog* Albrecht *eingeritten, ain Uhr Nachmittag. An den dritten Tag haben die von* Regensburg *geſworen frue um newn Uhr dem Herzog* Albrechten.

MCCCCLXXXVII.

Proceſſio Generalis cum SS. Euchariſtiæ Sacramento *Ratisponæ.*

Circa Jubilate *hat man die Glockhen auf der Thunaw von* Regensburg *gen* Munchen *gefürt. Item Pentecoſtes iſt der Schefman ſo die Glockhen gefürt hat, tod. Am dritten Tag nach Mathæi hat man das Heiligtum zu* Regensburg *am erſten gezaigt.*

H. a. *war ain* Thurnier Hof *zu* Regensburg.

MCCCCLXXXVIII.

H. a. in die S. Colomanni *Albertus* Dux de *Monaco* cum conſenſu & voluntate civium *Ratisbonenſium* cœpit effodere & deſtruere certas domus in *Pretprun* & *Singrun* & ædificavit ibidem novum caſtrum pro ſe ſuisque Succeſſoribus, poſuitque primum lapidem XVII. die menſis Septembris, hoc eſt, in die S. Lamperti Anno MCCCCLXXXIX.

H. a. factum eſt torneamentum *Ratisponæ* cui inter alios interfuit *Georgius* Dux *Bavariæ* de *Landshuta.*

H. a. *hat man zu* Regensburg *das Geſchlos angehebt zu bawen.* Item circa feſtum XI. mille viginum *hat man angehaben ain newe Pruckh und ein newes Thor neben dem Geſchlos zu bawen.* In die Eliſabethæ *hat man dem Herzog die Schlüſſel zue dem Thor am Petprunn geantwortet.*

(t) Hoc loco in codice meo breve ſcriptum annexum ſub rubro ſequenti, quod hic inſerere data occaſione viſum eſt. Perinde enim eſt, cum nota annorum careat, hic an alibi legatur, quod uſui eſſe poteſt omnia perquirentibus.

Eodem anno in die Nativitatis Chriſti *iſt die Glocken zu München zerprochen , die man von* Regenſpurg *gefürt hat.*

MCCCCLXXXIX.

Feria quinta poſt exaltationis Crucis *iſt der erſt Stain zu dem Geſchlos zu* Regensburg *gelegt worden.*

MCCCCXC.

Fuit annus Jubilæus *Ratiſponæ* per ſex hebdomadas continuas ſub *Iñocentio VIII.*

Eodem anno , octava die menſis Junii tempeſtas valida & tonitrua ingentia , arbores evulſit, ædificia & caſtra deſtruxit & inter *Ratisbonam* & *Straubingam* ultra quingenta horrea.

Sabbato ante Eliſabeth obiit Illuſtris Princeps *Joannes* Vice Dominus Baiſæ Bavariæ (*Alberto* tunc Rempublicam Bavariæ adminiſtrante) *Ratiſponæ* veteris capellæ cum inſigni lapide armisque ſepultus *. Hic Dominus *Veronæ*, *Vincentiæ* , & per *Venetos* cum patre & tribus fratribus minus juſtè expulſus.

*Ita & Hundius P. II. Stem̄atogr. Bav. in gente illa , p. m. 46.

Die XXVII. Maij , *zu Mittag iſt der König Maximilian zu Regenſpurg durch die Bruckh gefaren , und zwiſchen den zwaien Prücken hat er den* armen Judas *pfeiffen und trumeten laſſen. Er wolt auch in die Stat nit.* Eodem anno menſis Septembris 4. *Ubr Vormittag iſt des Francken Sun im Harniſch mit aim geſpanten Armbruſt und hat auf den Velber des Biſchofs Notari abgeſchoſſen , und hat gefellt , und iſt zu dem Thor ausgeritten.*

MCCCCXCI.

Fames ingens ad biennium fermè Germaniam afflixit año Domini MCCCCXCI. regni *Maximiliani* anno ſexto, & in *Suevia* & *Bavaria* maximè graſſabatur.

Eodem anno *Albertus* Dux *Bavariæ* bellum geſſit cum nobilibus videlicet *Paulſtorffer* & *Stauffer* & eorum confœderatis quos *Leoniſtas* vocabant , caſtra eorum obſidendo, igne ferroque vaſtando , ac inter cætera *Ehrenfels*, *Köffering* ac *Flügelsperg* expugnando , ipſumque *Jeronymum Stauffer* cum triumpho Ratisbonam captum cum aliis ducendo, tandem interventu quorumdam pax inter ipſos compoſita eſt.

H. a. *hat der Keyſer die von Regensburg in die Acht getan. In die Joannis Evangeliſtæ hat ſich der Stauffer frue vor Tag als Herzog* Albrecht *für* Käfering *gezogen iſt.*

MCCCCXCII.

Confœderatorum populus *Sueviæ* cum Rege Romanorum *Maxilimiano* & marchione *Brandenburgenſi* occupaverunt partes *Bavariæ* contra Ducem *Albertum* de *Monaco* , qui *Ratisbonam* civitatem Imperialem contra Cæſaris voluntatem ſibi uſurpaverat.

Eodem anno fuit magna caritas in partibus *Alemanniæ* & præſertim in *Bavaria*. Vendebatur enim unum *Summer* tritici pro medio floreno , ſiliginis pro XXII. crucig. avennæ pro V. crucig. paulo plus vel minus.

Henricus Abſperg (Epiſc. Ratisb.) aſſumpſit ſibi Coadjutorem de conſenſu Capituli *Rudbertum* Ducem *Bavariæ* Canonicum *Moguntinum* , & hoc an. 1484. die 17. menſis Novembris , & prædictus *Henricus* obiit anno Domini MCCCCXCII. de nocte , & præfatus *Rudbertus* conſecratus eſt in Epiſcopum die S. Catharinæ anno præſcripto per Epiſcopum *Auguſtenſem*, Suffraganeum *Eyſtetenſem* & Suffraganeum *Ratisbonenſem* intereſſentibus octo Abbatibus infulatis.

H. a. in vigilia aſcenſionis *iſt Marggraf* Fridrich *zue* Regensburg *eingeritten und der Graf von* Zollrn , *und haben* Regensburg *widerumb zum Reich eingenomen , ut hat gefürt ain weiſſen Hanen im ainem roten Veldt. Darnach am dritten Tag Nachmittag hat Rat und Gemain dem Keyſer widerumb geſworn* & hoc in Junio. *Darnach ſeind zu dem Keyſer geſchickt worden vom Rath* , Karg, Kizaler, *von der Gemain Doctor* Hanns Bayr, Hanns *von* Strasburg, Kolb, Elnpeck, *iedliche Parthey ihr Sach zuverantworten. Poſt Jacobi iſt zu* Regensburg *ein newer Rath gewehlt , und die alten aus dem Rat geton.* In vigilia aſſumptionis Mariæ *hat der new Rath die Alten in die Thürn gelegt* , 7. *Stund Nachmittag , und den gantzen Tag geſeſſen im Rath , und darnach* Herr Bernhardin *mit etlichen des newen Raths zum Kayſer gen* Lintz *gefaren von des alten Rats wegen.*

Rudpertus hujus nominis *Secundus Ratiſponenſis* fit Epiſcopus , & anno Domini MCCCCXCII. ab Epiſcopo *Auguſtenſi* ſua in Eccleſia conſecratur , & hoc in die Catharinæ.

Rudpertus Dux *Bavariæ* ex Canonico & cantore *Maguntinenſis* Eccleſiæ Præſul efficitur *Ratiſponenſis* , confirmaturque ab *Innocentio VIII.* Hic inſtituit duo feſta celebranda videlicet feſtum *Viſitationis* & *Conceptionis* tam à Clero quam à populo ſolemniter peragenda.

H. a. VII. Kal. Auguſti obiit Reverendus in Chriſto Pater Dominus *Heinricus* de *Abenſperg*. Sedit annis XXVI. menſes VIII. dies VII. vixit annis LXXII. menſes IIII. dies VII. ſepultus in cathedrali Eccleſia cum inſigni lapide propè altare *S. Stephani.*

MCCCCXCIII.

Obiit Dux Bavariæ *Chriſtophorus* frater *Alberti* Ducis in *Monaco*. Hic in peregrinatione ad *Terram ſanctam* (una cum *Georgio* Duce *Saxoniæ*) morbo correptus

Rhodiis vitam cum morte mutavit, ibique humaniſſimè ſepultus.

H. a. quarto die poſt circumciſionis *ſeind zu* Regensburg *die Alten aus der Gefengnus gelaſſen, und verbürgt die Sach vor dem Kayſer auszutragen.*

MCCCCXCIIII.

Quidam nomine *Nicolaus Walch Ratisponenſis* crurifragium ſubiit propter homicidia quæ in domo cujusdam Judæi ibidem commiſerat. Occidit enim uxorem Judæi & filium & hoc in die converſionis S. Pauli.

H. a. *Rudpertus* Epiſcopus *Ratisponenſis* bellum geſſit cum nobilibus N. *Pretſchlaifer* & N *Nusberger* qui multa intulerunt damna Eccleſiæ Ratisponenſi.

MCCCCXCV.

In die Apolloniæ *ſein die Künigiſche Räth auf dem Rathhaus zu* Regensburg *geweſen, und haben innern und auſſern Rat verändert.*

MCCCCXCVII.

Reverendus Pater ac Dominus *Mathias* N. Ordinis *Carthuſienſis*, quondam *Prior Ratisponæ* in *Prüel* ſui Ordinis, in *Suffraganeum Friſingenſem* eligitur, & anno prædicto Dominica tertia poſt Pentecoſten *Ratisponæ* à Venerabili ejusdem ſedis Epiſcopo conſecratur.

H. a. Dominus *N. Künsperger* Canonicus *Ratisponenſis* & Capitaneus Eccleſiæ Romanæ in bello contra Urſinos occiditur.

MCCCCXCVIII.

Jubilæus *Ratisponæ* celebratur ſub *Alexandro VI.*

H. a. obiit Reverendus Pater & Dominus *David* Abbas *Scotorum S. Jacobi Ratisbonæ*, ſepultus ſua in Eccleſia.

MCCCCXCIX.

Sigismundus de *Rorbach* Capitaneus *Ratisbonenſis* deſignatur.

H. a. circa feſtum *S. Erhardi* Dominus *Sigismundus* de *Rorbach* Eques auratus à *Maximiliano* Romanorum Rege *Ratisbonenſibus* Capitaneus deſignatur. Obiit in *Egra* anno Domini MDXI.

Feria quarta Pentecoſtes fuit generalis proceſſio *Ratisponæ* cum reliquiis Sanctorum propter bellum quod tunc inſtabat inter *Maximilianum* Regem *Romanorum* & *Suitenſes.*

Eodem anno in profeſto S. Petri ad vincula obiit *Joannes* Epiſcopus *Hierapolitanus* nec non *Suffraganeus* Domini *Ratisbonenſis*, in Monaſterio D. Emmeramo dicato ſepultus.

Feria quinta ante Dominicam *Quaſimodogeniti* obiit Illuſtris Dux *Otto* de *Novo foro* ibique apud ædem D. Virginis Mariæ ſepultus.

MD.

Dominicâ ante Simonis & Judæ advenit *Ratisbonam* Illuſtriſſima Regina Domina *Blanca*, uxor *Maximiliani* Romanorum Regis, & manſit ibi usque ad Octavam S. Stephani, ſequentis anni.

Eodem anno intravit urbem noſtram *Ratisbonenſem* invictiſſimus Rex *Maximilianus*, & hoc Feria ſecunda ante feſtum S. Materni, demum cauſis prægnantibus Feria quinta ſequenti deceſſit, *Auſtriam* intrando ubi cum *Ungaris* bellum geſſit.

H. a. obiit Illuſtris fœmina *Hedwigis* filia Regis *Poloniæ*, uxorque *Georgii* Ducis *Bavariæ.*

MDI.

Circa feſtum *Aſſumptionis Virginis* glorioſæ fuit magna inundatio *Ratisbonæ*, ita quod *Danubius* excreſcens multa damna intulit.

H. a. obiit Illuſtris Domina *Margaretha* conjunx *Philippi* Ducis *Palatini.*

MDII.

Sabbato ante Palmarum celebratæ fuerunt indulgentiæ more Jubilæi *Ratisbonæ* & duravit usque ad feſtum S. Martini.

Eod. anno *Caſpar Amon* capitur.

MDIII.

Solemnis proceſſio *Ratisbonæ* habetur ob cruces in veſtibus hominum apparentes.

Decollatorium, quod vulgus *den Rabenſtain* appellat, à *Ratisbonenſibus* erigitur, quod aliàs in urbe habebatur.

H. a. cum in *Bavaria* res bello ferro & igne agerentur *Rupertus Bavariæ* Dux & *Georgii* Ducis defuncti gener, videns quoniam nihil proficeret quin potius hoſtium guſtata tyrannide omnia in præcipitium irent, dolore cordis tandem intrinſeco annum ætatis agens XXIII. mortem obiit, uxor vidua non diu ſupervivens mortis acerbitate abſumpta virum ſecuta eſt.

In die S. Andreæ Apoſtoli obiit Dux *Bavariæ Georgius de Landzhuta*, qui morbo *Ingolſtadii* contracto, ibidem deceſſit ſepultus in *Säldental.*

Eſt dicterium quo iſte *Bavariæ* Dux *Georgius* ad *Joannem Camerarium Vangionum* Antiſtitem facetiæ vel joci cauſa in *Conventu* Principum *Friburgenſi* uſus fuiſſe fertur: qui prima vice Romam acceſſerit nequam illic hominem eum quærere: qui ſecundò; invenire: qui tertio; eum ſecum adducere.

Eodem anno bellum graviſſimum oritur inter *Rupertum* (qui filiam habuit ſupradicti) & *Albertum* de *Monaco*, ambo Duces *Bavariæ*. Unde tota *Bavaria* incendiis & prædationibus expoſita fuit.

Eodem anno *Landaw* à Duce *Alberto* expugnatur.

Eod. anno *Rupertus Bavariæ* Dux, generque Georgii ſupradicti diem ſuum clauſit extremum, Lienteria, ut ferunt, correptus.

Eodem anno obiit Illuſtris fœmina *Eliſabeth* filia Ducis *Bavariæ* conjunxque *Ruperti* ſupradicti.

MDIIII.

Anno Chriſti MDIIII. pridie Idus Septembris *Maximilianus* Cæſar Romanorum, Boemorum quatuor millia in campis Noricis non longè à Ratiſpona Danubiana ſua & Imperii Rom. libera civitate primos ante ſuos haſta congreſſus fudit profligavit & occidit & pleriſque captivis vitam elargitus ſarciniſque armis & univerſis eorum impedimentis in prædam conceſſis cum exercitu ovans atque triumphans Ratisbonam eſt reverſus. Bohemica victoria potitus ad fines *Alpium Rhæticarum* oppidum *Kueffſtenium* munitiſſimum ſuper Oenum flumen ab accolis *Inum* appellatum in Bajoarico Ducatu non longè ab Illuſtris comitatus Tyrolenſis finibus ſitum per dies continuos decem quibus id & arcem ejus obſidione cinxerat tormentis minaciſſimis (quas à ſono bombardas nuncupant) adeò conquaſſavit ut muris ſolo æquatis facilem ſibi ingreſſum aperuit, oppidoque quinto Octobris in deditionem coacto, ad XVII. Cal. Novembris ipſam denique arcem quaſi inoppugnabilem muris laceratis atque fractis cœpit pridie Idus Septembris hora diei quinta anni MDIIII.

A Divo Maximiliano intempeſtæ noctis ſpatio paſſuum XXX. millium per devia itinera confecto acerrimo exercitu Boemo illico fuſo fugatoque ac penitus deleto germanis viris inclytis N. & N. pro Romano Imperio ſtrenuè pugnantibus occiſis. Albertus Bavariæ Dux Illuſtriſſimus hoc Sacellum & Monumentum in æternam rei memoriam dicavit. (u)

H. a. Strages magna *Boëmorum* facta eſt propè *Ratiſponam* per *Maximilianum* Regem Romanorum, occiſis circiter CXV. captis vero DCC. & cum triumpho glorioſè *Ratiſponam* ingreſſus, per tres ibidem dies manens.

Eodem anno *Kopfſtain* per eundem expugnatur. Et in adventu Domini *Vilſhoven* per *Georgium Wiſpeck* Capitaneum *Roberti* Ducis *Bavariæ* ac *Comitis Palatini* obſidetur, ſed re infectâ, haud ſine cruenta clade receſſit.

H. a. pridie Idus Septembris Dominus *Georgius Schenck* de *Neydeck* eques auratus in conflictu contra *Boëmos* præſente Rege *Maximiliano* haud procul Ratiſpona viriliter occubuit, & ea in urbe cum aliis æquè ſtrenuiſſimè pro Romano Imperio certantibus cum clypeo & armis apud *Prædicatores* pompoſè eſt ſepultus cum inſigni lapide & Epigrammate. Hujus ſoror *Barbara* uxor quondam *Joannis Offi.* Mulier ſiquidem honeſtiſſima noſtro in conventu (x) diem expectat noviſſimum, quæ obiit anno MDIII.

Nota: infra ſcripti nobiles in bello contra Boëmos propè *Ratiſponam* anno quo ſupra deſiderati, humati habentur apud *Prædicatores* ea in urbe, quorum nomina ſequuntur: *Joannes de Eytin*, *Georgius de Schamberg*, *Joannes Lachinger*, *Sigismundus* de *Doweneck*, *Johannes* de *Hetzendorf.* Et apud *S. Egidium* Ordinis *Teutonicorum* *Johannes Lochner* eſt conditus.

MDVI.

In profeſto diviſionis Apoſtolorum quidam religioſus (cujus Ordinis tacetur) nocturno tempore habitu ſeculari repertus (*Ratiſponæ*) in domunculam ſtultorum ponitur, ibique per tres fermè horas in ſpectaculum populi reſervatus.

H. a. circa Dominicam *Lætare* facta eſt diviſio terrarum in Bavaria inter *Albertum* Ducem de *Monaco* & *Fridericum Comitem Palatinum*, & liberos *Ruperti* Ducis relictos.

MDVII.

Circa feſtum Galli inchoatum eſt *Ratisbonæ Conſiſtorium Imperiale*, quod etiam floruit ibidem anno Domini MDIII.

Eod. anno Monaſterium *Ensdorf* dictum familiari igne exuſtum eſt.

Hoc anno Feriâ II. poſt Mathæi in die SS. Coſmæ & Damiani capite truncatur *Wolfgangus Sazenhover* quondam Canonicus *Ratiſponenſis* in civitate *Abensberg* ob nonnullorum ſpoliationem.

Joannes hujus nominis III. Dux *Bavariæ* filius *Philippi* Comitis *Palatini* anno hoc, ex Canonico *Patavienſi* fit *Ratiſponenſis* Epiſcopus.

Hoc anno, Feria II. ante Miſericordias Domini *Rupertus* Epiſcopus *Ratiſponenſis* morbo gallico diutiſſimè moleſtatus, viribusque conſumptus, fato ſuo religioſè ac devotè functus eſt in caſtro ſuo *Werd*, & Feriâ quarta ſequente cum proceſſione totius Cleri ac populi ad civitatem noſtram delatus, in Eccleſia ſua cathedrali, propè ſacriſtiam cum ſolempni actu præſente *Joanne* Duce *Bavariæ*, qui ei ſucceſſit meruit tumulari & vacavit ſedes.

MDVIII.

Obiit *Philippus* Comes Palatinus ac Dux *Bavariæ*, Electorque Imperii.

Eodem anno obiit *Albertus* Dux *Bavariæ* de *Monaco*. ibique apud ædem Beatæ Virginis humatus.

Philippus Comes Palatinus Rheni & Princeps Imperii Elector poſt longam podagræ & chiragræ calculi quoque & arenæ corporis infirmitatem III. Calend. Martij tandem obiit in oppido ſuo *Germersheim* anno ætatis LIX. menſe ſexto. Cujus corpus *Heidelbergam* relatum in choro *collegiatæ S. Spiritûs Eccleſiæ* juxta tumulum conjugis ſuæ debito cum honore ſepelitur. Reliquit poſt ſe filios ſeptem & tres filias, quarum iſta ſunt nomina: *Ludovicus* primogenitus qui in principatu ſucceſſit, uxorem habens *Alberti* Ducis *Bavariæ* filiam. *Philippus* ſecundogenitus *Friſingenſis* Eccleſiæ in *Bavaria* Epiſcopus. *Fridericus* tertiogenitus tutor filiorum quondam *Ruperti* fratris ſui uterini in *Bavaria*. *Georgius* primo *Præpoſitus Eccleſiæ majoris Moguntinæ*, deinde Epiſcopus *Eccleſiæ Spirenſis* poſtulatus. *Henricus* Præpoſitus *Sancti Albani* propè *Moguntiam* & Eccleſiæ *B. Mariæ Virginis Aquisgrani*. *Joannes Ratisbonenſis* Epiſcopus in *Bavaria*. *Wolfgangus Herbipolenſis* Eccleſiæ Canonicus. *Eliſabeth* ſenior filia quæ primo nupſerat *Wilhelmo* Landgravio *Haſſiæ* quo ſine liberis mortuo, ſecundo nupſit *Philippo* marchioni *Badenſi*. *Amalia* ſecunda filia quæ nupſit *Georgio Pomeranorum* & *Stettinenſium* Duci. *Helena* tertia filia nupſit *Henrico* Duci *Megalopyrgio*. *Catharina* ultimo genita in monaſterio *Newenburg* ad *Neccarum* fluvium - - - propinquo Divi Patris Benedicti Ordinem profeſſa vitam degit ſanctam.

(u) Quo loco monumentum hoc erectum fuerit, imo an erectum, diſcere non potui.

(x) Excerpta hæc haud dubiè ex Necrologio Dominicanorum Ratisbonæ. Ibi enim ſepultum, hunc ultimum gentis Neudectianæ memorat Hundius in *Stemmat.* Hujus gentis, Familiar. Bav. T. I. p. m. 324. ubi tamen hujus *Barbara* non meminit, ſatis etiam jejunus in hujus gentis rebus.

Eodem anno XVI. Kal. Aprilis obiit *Albertus* Dux *Bavariæ*, cujus mortuum cadaver cum honore & ſolenni funeralium pompa ſepelitur in Eccleſia *Monacenſi*. Reliquit autem poſt ſe filios *Wilhelmum* in Principatu Succeſſorem, *Ludovicum* quoque & *Erneſtum*, filias quoque quatuor primogenitam ante annos aliquot deſponſavit *Ludovico Palatino*, patre *Philippo* adhuc vivente. Cujus tamen nuptiæ morte interveniente non fuerunt celebratæ. Deinde alteram duxit filiam in uxorem. Tertia nupta eſt *Udalrico Wirtenbergenſi* Duci. Quarta ſupereſt adhuc juvencula & impubes. Uxorem autem duxit *Albertus* ſororem Imperatoris *Maximiliani* & filiam Imperatoris *Friderici III.* quæ poſt mortem viri omnibus quæ poſſidebat renuntians Monaſterium quoddam Sororum *de tertia regula S. Franciſci* ingreſſa *Monaci* vitam degit ſolitariam.

Eod. anno in die Epiphaniæ Dominus N. *Nusberger* Canonicus *Ratisponenſis* à quatuor famulis pellificum percuſſus paucos poſt dies ſupervixit. Hi autem comprehenſi, unus capite truncatur, alii tres precibus quorumdam liberè dimiſſi.

MDIX.

Habita eſt generalis Proceſſio *Ratisbonæ* ob victoriam Regis Romanorum contra *Venetos*, ubi ignes arsêre, Bombardæ ſonum dedêre &c.

Anno quo ſupra in Octava *Nicolai Tolentinatis* Domina N. Domini de *Polhaim* quondam uxor, vita in thermis functa per Alveum *Danubii Ratisbonam* eſt deducta & per noctem in Conventu Fratrum *Heremitarum* ibidem poſita, tandem manè cum proceſſione totius Cleri *Ratisbonenſis Danubio* eſt commiſſa.

Eod. anno circa Feſtum Michaelis comparuerunt *Ratisbonæ* Capitaneus Imperii cum certis civitatibus Imperii, inter quos *Nurnbergenſes* cum bellico apparatu &c. propter Dominum *Henricum* de *Gutenſtain* qui cum aliis prædationibus captivitatibusque urbes imperii infeſtabat.

H. a. Sabbatho ante Georgii duo Sacerdotes *Ratisponæ* ad ſcalas publicè poſiti quorum primus *Johannes Praun*, alter vero *Jacobus Ziegler* quondam Stationarius Sancti Anthonii &c. perpetuis carceribus ſunt addicti.

MDX.

Quidam civis *Ratisponenſis* arte vietor, nomine *Joannes Sporer*, neſcio quo ductus ſpiritu mulierem ſe fingens nocturnis temporibus mutatis veſtibus ad terrendum mulierculas alioſque . . . . (y) qui tandem deprehenſus in domunculam ſtultorum ponitur & ſequenti die cum Scabinis civitatis bannitus ducitur ac exul. (y)

MDXI.

H. a. nuptiæ factæ ſunt apud *Budorinos* id eſt *Heidelbergenſes*. *Ludovicus* Palatinus accepit *Sibillam*, *Udalricus* Dux & Comes *Wirtembergenſis Sabinam*, ambæ *Alberti* Ducis de *Monaco* filiæ.

Hoc anno *Ludovicus* Comes Palatinus XXIII. die menſis Februarii, quæ fuit Dominica XLIX. ſolemnes nuptias cum filia Ducis Bavariæ *Alberti* ſibi nuper deſponſata ſolenni pompa celebravit *Heidelbergæ*. Deinde Dominica L. ſequenti, quæ fuit ſecunda die menſis Martij, *Udalricus* Dux *Wirtembergenſis* annum agens XXIIII. nuptias *Stutgardiæ* cum filia Ducis Bavariæ *Alberti* & ſupradicti *Ludovici* Palatini conjugis ſorore maxima cum ſolemnitate pompa & expenſis graviſſimis celebravit. Convenerant illo *Wilhelmus* Dux *Bavariæ* & frater ſponſæ, *Fridericus* Dux *Saxoniæ*, *Ludovicus* Comes Palatinus &c. *Fridericus* ejus germanus, *Fridericus* Marchio *Brandenburgenſis*, *Henricus* Dux *Megapolis*, *Henricus* Dux *Brunsvicenſis*, *Chriſtophorus* Marchio *Badenſis* & filius ejus *Erneſtus*, *Guilielmus* Comes de *Hennenberg*, *Fridericus* Comes de *Zollern* & filius ejus *Franciſcus* locum Cæſaris referentes, *Andreas* Comes de *Sunnenberg*, *Nicolaus* Comes de *Salm* & alius Comes de *Bitſch*, cum multis aliis Comitibus, Baronibus, nobilibus & equeſtris ordinis viris, nec non Epiſcopis & Prælatis in quorum præſentia Epiſcopus *Conſtantienſis* matrimonium

---

(y) Hiant hic nonnulla, quæ ex *Laurentio Hochwarto* facile ſupplentur.

nium ad fores Eccleſiæ collegiatæ *Stutgardiæ* ſolemniter ſolemnizavit. Referunt qui rei veritatem norunt equorum fuiſſe circiter VII. millia, expenſæ tantæ quantæ unquam auditæ vel viſæ ſunt. non fuere pares nuptiæ celebratæ tam ſumptuoſæ tamque magnificæ tamque dapiferæ ut fuere iſtæ.

MDXII.

Poſt Jacobi venit quidam *Nurenbergenſium* ab Imperatore miſſus cum *Thoma Fux* cum litteris Imp. volens confirmare Capitaneum *Thomam Fux*, & Feria quinta contra communitas fuit congregata &c. (quo die *Liskircher* cum bonis ſuis ad ſuburbium civitatis *Ratisponenſis* dedit fugam) & Feria ſexta ubi timebatur ſeditio populi, ita quod aliqui tam Judæi quam Chriſtiani fugam dedêre & Sabbatho ſequenti reſponſio *Thomæ Fux* data quod vellent ipſum acceptare ſine ſtipendiario, quo audito Dominica ſequenti quæ fuit Vincula Petri, receſſit.

In demſelben Jahr ſchlugen die vom Regensburg *Gulden.*

MDXIII.

Feria II. poſt *Quaſimodogeniti* Ambroſii feſto, *Wolfgangus Leskircher* * olim Magiſter civium ac Conſul *Ratisponæ* ob furta in Republica ſuſpenditur.

* alibi *Ulricus* vocatur.

MDXIIII.

An den XXX. Tag May wurden enthawpt Magiſter Wolfgangus Rorizer *Thumbmaiſter*, Leonhard Hönhaimer, Michael Loij, *darnach am erſten Tag Junii Maiſter* Hanns Hirſtorfer *ein Ziengieſſer*, Sebaſtian Schneider, Michael Schefknecht, *darnach ward angenomen* Thoman Fuchs *Hawptman zu* Regensburg.

MDXIX.

Quarta die menſis Aprilis in die S. Ambroſij, quæ fuit Feria II. poſt *Lætare* decollatur *Joannes Schmaller* ſcultetus.

Expulſi ſunt Judæi per *Ratisbonenſes* & communitatem hoc anno, ſequenti die poſt Mathiæ Apoſtoli, quæ fuit Feria VI. ſub *Thoma Fux* Capitaneo & *Sigismundo Swebel* Camerario.

VOLCMARI
ABBATIS CAMPI PRINCIPUM
ORDINIS CISTERCIENSIS
DE GESTIS PRINCIPUM
A TEMPORE
RUDOLPHI REGIS
USQUE AD TEMPORA
LUDOVICI IMPERATORIS
CHRONICA.

* * *

Ex Codice chartaceo Bibliothecæ Boicæ unico eoque
ſemilacero revocavit

ANDREAS FELIX OEFELIUS.

Accedit

ANONYMI FÜRSTENFELDENSIS
BREVE CHRONICON BAVARIÆ
E SCHEDIS GEWOLDIANIS.

Monitum prævium Editoris.

PRodit tandem jam ferè conclamatus *Fürſtenfeldenſis* ille *Abbas*
VOLCMARUS, quem AVENTINO adhuc uſurpatum, ut deperditum
(a) dehinc luxêre GEWOLDUS (a), VOSSIUSque, & qui hos Duces ſe-
cuti ſunt alii non pauci. Sed prodit acceptus peſſimè, multis plagis in capite præcipuè conciſus, membriſque nonnullis mutilus, ut ſcires è bachantum manibus elapſum. Sed de opere poſtea, nunc de autore videbimus.

GEWOLDUS Metropolis Salisburgenſis Parte II. in Abbatum *Fürſtenfeldenſium* Catalogo *quinto* loco ponit VOLCMARUM. Ita autem ibi: *Abbas quartus Hermannus, olim Præpoſitus in Polling eligitur anno MCCLXXVIII. Tandem ob ſenii gravitatem à prælationis adminiſtratione abſolvitur anno regiminis ſeptimo*, hoc eſt anno MCCLXXXIIII. quo electus *Volcmarus* noſter;

(a) In nuncup. ad MAXIMILIANUM I. Bojorum Ducem, *Chronico Reicherſpergenſi* præmiſſa, edito *Monachij typis Nicolai Henrici* Anno MDCXI. in 4. *Melior ſane auctoris hujus* (Chronici) *ſi unquam in manus Aventini incidit fortuna fuit, quam Hermanni Altaichii inferioris*, VOLCMARI *Fürſtenfeldenſis*, *Antiſtitum, Conradi Monachi Schyrenſis aliorumque Boicorum, ſeu ut ipſe Aventinus vocat domeſticorum Scriptorum, quibus licet ille in conficiendis ſuis Annalibus ſit uſus, omnis tamen deinceps poſteritas caret.* Hæc Gevvoldus, qui ſi viveret, nullum jam eorum quos ut amiſſos luxerat, deſideraret.

ſter; de quo hæc *Aventinus* memoriæ prodidit: * *Volckmarus &c. Fürſtenfeldenſium Antiſtes, qui Ludovico II. Rudolpho & Ludovico quinto & Machtyldæ Principibus noſtris à conſiliis fuit.* Hactenus de VOLCMARO Hiſtoriæ Bojorum Parens, cujus poſtea verbis, choræam ducente *Voſſio*, inhæſerunt omnes fermè quibus de VOLCMARO agendi occaſio fuit. Nec plura etiam de ipſo poſteris innotuiſſent ſi ſimul cum memoria, ſcripta quoque viri abſumpta fuiſſent; quorum cum pars non contemnenda in reliquorum naufragio, me tabulam præbente, enatârit, factum ut exinde ſingularia nonnulla ad ejus vitam pertinentia addiſceremus.

* L. VII. *Edit. Ingolſt.* 1554. p.m. 748.

Juvenem *Straubingæ*, veteri tum Ducum ad Danubium ſede, egiſſe, cum Ottocarus bellum adverſus *Rudolphum* Cæſarem pararet, ea conficiunt, quæ VOLCMARUS de Regis illius in pelliciendis ad ſocia arma Principibus, conſiliis atque molitionibus his verbis narrat: *Interim etiam tentat aliquos Principes & nobiles auro corrumpere & argento, hoc petens ab eis ut ſaltem neutri auxilium porrigant, ſed domi ſuperſedeant cum quiete: de quibus erat unus Dominus Henricus Dux Bavariæ, qui accepit ab eo tunc temporis maximum donativum. Vidi enim, quod miſit onuſtum plauſtrum cum argento in vaſe continente menſuram ſeptem urnarum* * *de Bohemia in civitatem Strubing, & niſi tantam pecuniam vidiſſem procul dubio alii referenti nullatenus credidiſſem.* Emicuit autem hoc bellum anno MCCLXXVI.

* urna vini Bavaris hodie *ein Yrn Wein.*

Occiſo poſtmodum anno MCCLXXVIII. *Ottocaro* & turbatiſſimo ſub matre libidinoſa & orphano regio octenni, Bohemiæ ſtatu VOLCMARUS noſter *Pragæ* moratus eſt, ſtudiis litterarum, ut videtur, operam navans. *Scolarem* enim ſe vocat & ætatem in iis quæ de ſe narrat muſteam valdè & rerum novarum importunè curioſam prodit. Locus dignus omnino eſt, qui ex opere excerptus, ſeorſim hic legatur; de *Cunigunda* Regina, muliere in exitium domûs regiæ nata ſermonem inſtituerat, quæ marito faſtu everſo, quo liberius & impudentius mœcho ſuo frueretur, filium novennem veneno petierat. Sed ipſum VOLCMARUM potius, quæ viderit, referentem audiamus, cujus etiam fide hæc ipſa vel ſtant vel cadunt: *Regina de morte Regis non contenta tractat de parricidio, filio proprio non parcens, hæredem ſimul & lucernam regni, ut jam nemo ſit quem timeat cogitat extinquere vel etiam interimere. Et ecce Rex junior ſubito incipit infirmari & divulgatur hæc infirmitas in populo &c. Rumor fit in civitate de Regina, quare nervum mortiferum intexuit, quo poſſit filium proprium irretire. Vocantur confeſtim Medici, aſſunt & morbum Regis inextricabilem curioſius perſcrutantur,* NOS *vero* SCOLARES *quodammodo pueriles, qui ſolent ſe ingerere familiarius & audentius, caſibus quibuſcunque, excurrimus & montem conſcendimus intrantes aulam regiam, vidimus ibidem Regem ſuſpenſum per pedes & pedicas deorſum & reſupinum ſubmiſſo capite, ut ſic ſuffragantibus Medicis ab intimis viſceribus efflueret, quod inbiberat vel guſtaverat toxicum, à qua tandem mortifera confectione auxiliante Domino mortis periculum vix evaſit.*

VOLCMARUM ego tunc ſtudiorum gratiâ *Pragæ* verſatum, jam Monachum fuiſſe ſuſpicor, & hinc faciliorem illi, ſub cucullo ubique pervio, acceſſum patuiſſe. Contigêre autem iſta poſt annum MCCLXXVIII. ferè ſexennio poſt, id eſt anno MCCLXXXIV. ad abbatialem dignitatem in Monaſterio ſuo evectus eſt VOLCMARUS, *Hermanno* Abbate ob ſenii incommoda loco illo cedente.

Juvenem valdè huic officio, ſive oneri potius (ut tunc erant tempora & novi monaſterii res tenues) admotum fuiſſe præter ſuperiora, diuturnitas etiam regiminis ſatis docet, tricennium integrum excedens.

Anno MCCXC. juſtis funeribus & ſepulturæ *Ludovici Junioris*, *Ludovici Severi* ex altera conjuge *Anna Glogovienſi* primogeniti filii interfuit, *Noriberga Fürſtenfeldam* translati, ut ibi ad latus matris, terræ inferretur; quod ille funus, genusque mortis Ludovici ac indolem prolixè proſequitur.

Cæterum regiminis ſui tempora infeſta & verè ferrea ſibi ſuiſque pluribus locis hujus operis perſtringit. Nam incendiario illo bello quod inter fratres exarſit quodque non alius liberius *Henrico* illo *Rebdorfenſi* memoravit, parum abſuit quin illud usque ad Monaſterii excidium & Monachorum diſperſionem deſævierit. Ita autem illâ de calamitate VOLCMARUS: *Denique ceſſatum eſt à prælio non ſine magno damno hujus Eccleſiæ; quanta enim preſſura præliorum afflictum fuerit clauſtrum in Fürſtenfeld illo tempore, non poteſt de facili explicari* *: *præſertim cum in grangiis nobis ablata fuerint optima pecora & jumenta, gravati nihilominus fuimus nimis per ignis concremationem, per ſteurarum exactionem & victualium adminiſtrationem hoſpitibus ſupra modum. Ideo multi mirati fuerunt quomodo ſimul remanſerimus indiviſi & ſine diſperſione unquam remanere potuerimus. Sed Dei pietas hoc effecit, qui ſperantes in ſe non derelinquit.*

* ita inferius, *clauſtrum noſtrum de Fürſtenfeld* memorat.

Poſt captum *Fridericum Auſtriacum* & victoriam *Amphingenſem* in magnum diſcrimen vitæ ipſe VOLCMARUS devênit, cujus rei ſeriem etſi longiuſculam, cum ad eum unicè pertineat ipſius verbis dare juvat: *Porro Dux Leupoldus volens fratribus ſuis ferre præſidium ad eos quantocius properat, & cum non procul à clauſtro Bawariam pertranſiret, prima nocte in Allingen fixere tentoria apud Ripam fluminis ibi cupientibus pernoctare; & cum ibi pauſarent, nuntii inter ambas catervas laborantes inſtanter clauſtrum noſtrum accuſant apud Principem, dicentes ſe ſpoliatos in clauſtro & propè clauſtrum, ideo non potuiſſe eos apto tempore litteras aſſignare. Audiens hoc Dux iracundiâ permotus, præcepit Marſchalco ſuo ut clauſtrum ignis incendio concremaret & quantum poſſet vaſtaret. Ille reſpondit ſuum non eſſe clauſtra Principum deſtruere, in quo plurima Sanctorum corpora requieſcant, & declinans in partem alteram ſubito audit ſiniſtros rumores in exercitu perſonare, videlicet Fridericum & Henricum Duces Auſtriæ in prælio captos & Regem Ludwicum ſtrenuè dimicâſſe, quod cum credere noluiſſent duo nobiles optimis equis aſcenſis ad explorandum rei veritatem versùs civitatem* MONACENSEM *velocius properantes, cito in via habebant obvios, qui dicebant ſe vidiſſe in civitate nuntios Regis victoriam exclamâſſe, qui ſtatim converſi ad ſuos citius redierunt, & dicebant verum eſſe, quod fama publica perſonabat. Iſti autem de inſperato & lamentabili caſu perturbati in medio noctis ſilentio moventes ſe de loco ad partes Sweviæ per viam quâ venerant redierunt. Sed ego cum eſſem tunc temporis & eadem nocte in Puoch proxima villa & ibi laborioſè grangiam cuſtodirem, multi quaſi furioſi tranſibant incendentes villas, ut ignis luceret eis per noctem, duo ceperunt me, tertius lanceâ me plagavit, & illa nocte quaſi unus de ſcurris fui duabus vicibus denudatus, quæ tamen omnia parvi pendi cum viderem illos verſos in fugam & Regem noſtrum nobiliter triumphâſſe.*

Mortem tandem obiit noſter, ſi GEWOLDO fides, *monumentis* qualibuſcunque *Fürſtenfeldenſibus nixo*, trigeſimo regiminis anno; qui ſi ab anno MCCLXXXIIII. quo in Abbatem electus eſt, numeramus, in annum MCCCXIIII. incidit; cum autem VOLCMARUS Hiſtoriam ſuam usque ad *Friderici* liberationem è carcere *Trausnitzenſi*, hoc eſt annum MCCCXXII. producat, imò usque ad obitum LEOPOLDI fratris ejus, in quo Hiſtoriam ſuam terminat, quem conſtat Argentinæ anno MCCCXXVI. contigiſſe: palam fit Catalogum Abbatum Fürſtenfeldenſium parum fidum exactumque eſſe; niſi dicamus VOLCMARUM poſtquam XXX. annis præfuiſſet, anno MCCCXVIII. dignitate ceſſiſſe *Henrico de Monaco*, quem eo anno Abbatem electum idem catalogus memorat, & onere hoc ſublevatum reliquos vitæ annos quieti & litteris conſecrâſſe.

AVENTINUS VOLCMARUM tricennio exacto anno MCCCXIIII. obiiſſe ait eundemque vivendi ſcribendique finem habuiſſe. Hunc VOSSIUS, VOSSIUM ſturnatim omnes ferè, quotquot Voſſium exſcripſerunt, & quos recenſere longum foret, ſecuti ſunt. Scriptores *Ordinis Ciſtercienſis*, quem VOLCMARUS profeſſus fuerat, tradunt eum anno MCCCXVIII. obiiſſe. CAROLUS DE VISCH videlicet *in Bibliotheca Ordinis ſui* * & apud eundem

* p. m. 332.

JONGELINUS *Euſſertalenſis* Abbas in *notitiæ Monaſteriorum Ordinis libro tertio*, quod ego opus ſemel in vita ante hos triginta annos *Lovanij* in Bibliotheca Patrum Soc. Jeſu, quondam *Torrentiana* vidi atque evolvi, ſed tum aliarum planè curarum.

GUILIELMUS EISENGREINIUS in *Catalogo teſtium veritatis*, tam rarò obvio etiam in his oris ubi excuſus eſt, cum AVENTINO annum MCCCXIIII. vitæ VOLCMARI poſtremum fuiſſe indicat. Autor Supinus (*b*) nec par argumento quod ſuſceperat, neceſſarius tamen in illa Hiſtoriæ Litterariæ infantia ſcriptor.

JÖCHERUS in *Lexico Eruditorum*, quod utinam litterati emendatius quam auctius edi contenderent, VOLCMARUM juxta ac AVENTINUS anno MCCCXVIII. obiiſſe memorat, anno vitæ ſuæ LXIX. quod poſterius utinam auctoritate quoque firmâſſet, qua ſine rem nulli priorum memoratam ſcribenti, merito fidem non facile præbemus; maximè cum ex chronica, quam edimus, conſtet annum mortis omnes fefelliſſe. Huc etiam pertinet, quod eum præter *Hiſtoriam ineditam ab anno Chriſti DVIII. ad MCCCXIII.* præterea ſcripſiſſe memoret de *abominatione peccati* tractatum.

Quod autem de VOLCMARO habet AVENTINUS eum *Ludovico II. Rudolpho & Ludovico V. & Machtyldæ Auſtriacæ Principibus Boiis à conſiliis fuiſſe*; cum nullo argumento aſſertum hoc firmet, difficulter inducor, ut credam; neque enim illius rei mentionem alicubi inſpergere omiſiſſet VOLCMARUS, ſui ipſius in ſcriptis ſuis non immemor, maximè cum opportuna ſàtis toties ſe offerret occaſio.

Opus ipſum quod attinet major etiam nodus reſtat, quem ipſum adeo AVENTINI autoritas non ſolvit, ut intricet potius & indiſſolubilibus mihi plexibus conſtringat, ita ut ſuſpicio non levis olim mihi ſuborta AVENTINUM alterius cujuſdam chronographi Boici opus pro *Volcmariano* accepiſſe, hoc verò ne vidiſſe quidem. Ita autem ille, & ex eo denuo omnes alii: *Annaleſque Bojorum, qui autographi extant, ab irruptione eorum in Provincias Romanas, hoc eſt ab anno Chriſti DVIII. ad annum MCCCXIIII. quo obiit, deduxit, ſua memoria res geſtas quibus etiam interfuit, accuratè perſcripſit.*

Jam verò ſi quis chronicon quod edimus & quod citra omne dubium VOLCMARI eſt, vel obiter percurrat Autorem deprehendet juſtis Annalibus ex remota adeo antiquitate petendis, minimè parem, quippe litteris humanioribus inquinatum potius quam imbutum, quales nimirum ferebat ævum illud ita ut ſimilem conatum, ſi quem vidit AVENTINUS alterius potius quam hominis ſemilatini & cui cum Priſciano perpetua rixa eſt, fuiſſe oporteat. Aliter ſe res habet cum poſtremis AVENTINI verbis, quibus ait VOLCMARUM *res ſua memoriâ geſtas accuratè perſcripſiſſe*. Quas ipſas tamen an viderit AVENTINUS merito dubitamus, imo non dubitamus, ſed planè non vidiſſe ex iis conficimus, quæ de obitu VOLCMARI habet, longè ultra annum MCCCXIIII. quem illi vitæ poſtremum aſſignat AVENTINUS, hiſtoriam ſuam producentis.

Cæterum poſterius illud ſcriptum, idem ipſum exiſtimo, quod AVENTINUS fortaſſe fando inaudiit, & nos è tenebris erutum in lucem damus, quodque GEWOLDI tempore latitans, ſub VOLCMARI denuò nomine producitur in Mimo illo Hiſtorico quem ſub JOANNIS ADELZREITERI *Cancellarii Boici* perſonâ egit JOANNES VERVEAUX *Jeſuita Lotharingus*. Parte enim ſecunda Annalium Boicæ gentis (*c*) Lib. I. n. v. *Annales Fürſtenfeldenſes* ad annum Chriſti MCCCXIIII. allegantur (*d*) & pauló poſt VOLCMARUS *Abbas Fürſtenfeldenſis* diſſertè nominatur; quoque minus dubites genuinum à nobis edi VOLCMARUM, refert ex eodem ADELZREITERUS penè ipſius verbis periculum quod poſt pugnam *Amphinganam* in prædio illo ſuo ab adverſæ partis militibus ſubiit, & nos ſupra quoque dedimus.

Super-

(*b*) Supinæ certè negligentiæ fuit *Volcmarum Benedictina Familia* adſcribere, cujus erroris autorem neminem habuit *Eiſengreinius.*

(*c*) *Edit. Monacenſ.* A. MDCLXII.

(*d*) Item p. 10. 14. 16. 17. & univerſim ab A. 1314. usque ad A. 1326.

Supereſt ut, qua forte fortuna, in unicum quod enatavit exemplar idque ſemiputridum, inciderimus, breviter referamus: alibi mentionem injeciſſe me memini (neque enim libenter ungues in hoc ulcere teneo) quam inclementer actum fuerit cum Codicibus nonnullis MSS. Bibliothecæ Boicæ, iis præcipuè qui monumenta domeſtica continebant. Monui tum, eorum non paucos induſtria mea & amicorum jam extorres ab exilio & ſqualore ad veterem ſedem ſuam revocatos. Horum in numero iſte etiam fuit chartaceus, nullo numero ſignatus neque adeo antiquus, quippe MAXIMILIANI I. Bojorum Ducis ævo, deſcriptus. Is toto quo exulabat tempore in obſcuro eoque humido ædium quarundam beatarum angulo cum ſociis aliis abditus, circa initium ferè computruit, udore ipſum quo operiebatur tegumentum membranaceum abſumente. Aëri poſtea à me expoſitus, ex parte convaluit quidem, ita ut deſcribi adhibitâ magna cautione potuerit, offenſa verò corruptaque folia è quibus caracteres jam ante effugerant, omninò in pulverem ſoluta ſunt, ita ut præter titulum & paucula quædam verba, quantumvis ſollicitè fragmenta colligenti, nihil reliquum marcor & ignava invidia fecerint.

Benigniori tamen litterarum nomine factum puto, quod præter autoris præfationem pauca admodum eorum, quæ propius ad poſteros ſpectant, interciderint; quis autem neſcit in illius ætatis exordiis, ſi fortè excidant, non niſi verborum jacturam fieri, hoc eſt putaminum ut plurimum rejectitiorum, incluſæ nucis. A rebus itaque *Rudolphi Habsburgici* auſpicatus VOLCMARUS filum hiſtoriæ ſuæ usque ad *Ludovici Bavari* annum regni XIII. Chriſti verò MCCCXXVI. deduxit, illudque, meo judicio, abrupit potius quam abſolvit. Adeò in mediis rebus deſinit, ipſe fortè eo tempore iisdem exemptus.

Stilo utitur temporum ſuorum, hoc eſt projecto, ſemilatino & breviarii duntaxat ſui papavere conſperſo; veri amans, niſi ubi rumore populari deceptus fallit; Bavaris ſuis, ut fit animis præſenti bello accenſis, faventior, non usque adeo tamen affectui indulgens ut non ſtricturas ſubinde in vitia mittat, Principum etiam, quorum nec virtutes extenuat nec attenuat vitia, ut virum ſimplicem bonumque facile agnoſcas.

Velles ipſum minus indulſiſſe verborum mercimonio & rebus preſſius inhæſiſſe; eſt enim ubi intempeſtivo prolixitatis metu (quem monaſticæ timiditati ſubinde prætendit) exiliter & jejunè narrat. Quædam omninò omittit vix ab alio expectanda. Quis enim ipſo melius implicatiſſimum *Hiſtoriæ* PALATINÆ de RUDOLFI *rufi* fatis ultimis nodum explicare potuit debuitque, ſi (quod AVENTINUS aſſeruit) Conſiliarius ejus extitit. Ille interim obfirmatè ſilet, & dum ævi ſui offenſam timet, poſteritatis meretur. *Multa prætereo*, (verba ejus ſunt, *Ludovici* periculum quod *Argentinæ* incurrit leviter attingentis) *quæ diligens ſcriptor cenſeret exaranda & legendum memoriæ indaganda; ſed ego ſimpliciter pertranſeo, ſtudens decurtare, ne legentibus faſtidium ingeram, qui minus delectantur in his, & ex hoc incipiant deridere vel etiam ſubſannare.* Ex quibus verbis *Volcmari*, Philoſophiam togæ ſuæ minimè profitentibus, patet plus ſatis quod tum rebus hiſtoricis apud populares ſuos pretium fuerit; atque utinam hodie dignius majusque ei ſtatuant noſtri, ne videantur Hiſtoriæ odium ſuum reddere &, ut pueri plorantes, objecto ſpeculo magis etiam efferari.

VOLCMARUSS interim (unde magis riſum timere debuit) oſtentis & terriculamentis recenſendis, adipem ſeculi ſui potius quam impoſturæ quæſtum videtur ſecutus, utpote vir bonus & ſimplex, diſciplinæque ſuæ ut recenti adhuc inſtituto & nondum pudenda paupertate, retinentior.

Falluntur interim qui putant Volcmarum Annales Monaſterii ſui condidiſſe, in errorem haud dubiè illorum auctoritate inducti qui in monumentis ſuis Opus præſens *Chronici Fürſtenfeldenſis* vel *ejusdem loci Annalium* nomine allegaverunt. Quale ſi ſcripſit certè aliud à præſenti hoc noſtro fuiſſe oportet. Quid autem ſcriberet de Monaſterio Patrum ævo erecto, niſi fortè erigendi occaſionem ex cæde *Mariæ Brabantinæ* ortam?

quod factum, virum tam timidè circumſpectum ſtilo auſum tentare etſi maximè vellem factum, valdè & vehementer dubito.

Hæc de VOLCMARO ejuſque *Chronico* in præſens diſſeruiſſe ſufficiat: plura fortaſſis & firmiora hic vel alius veſper proferet: *Deus* enim (ut verè Poëta tragicus) *ævum per ſuos ducit gradus* , & cum eo res per ævum geſtas.

Mantiſſæ loco *Breve Chronicon Bavariæ*, in fine mutilum adjecimus, ab *Anonymo Monacho Fürſtenfeldenſi* exaratum ab anno MCCXX. usque ad annum MCCCIII. procedens, & paulo infra. Deſinit enim in nuptiis LUDOVICI *Bavari* cum BEATRICE *Glogovienſi* initis, non multo poſt mortem MECHTILDÆ *Auſtriacæ* Ludovici matris, quam memorato anno obiiſſe memorant Auctores. Nos è *Gewoldianis Collectaneis* accepimus, unde GEWOLDUS, cum præter titulum nihil notaverit, pro veteri formula, *non liquet*.

(e) GEſta (e) - - - - - - -
- - ſi ea quæ ſcribenda ſunt neglexero, annis ſingulis aſſignare. Ideo fateor me non poſſe de ignorantia excuſare. Ergò ſi quis melius de ejusmodi ſcire voluerit, ſcrutetur apud eos qui de Annalibus habent experientiam pleniorem, meæ tantum intentionis intereſt tantam huic ſtudio operam dare, ſcribere Duces Nobiliſſimos ſecundum ſeriem, qui ſibi viciſſim ſuccedunt, cum quibusdam notulis. (f) (f)

(g) (g) - - - - - - Rex Romanorum
- - - - - - - - X.o poſt & ante
- - - - - - - - imperavit illo in
- - - - - - - - - - hic fuit ab
- - - - - - - - - - - tus & potens
Et nihilominus Fortunatus, proceræ ſtaturæ, torto naſo, vultum habens gravem, cujus gravitas virtutem animi prædeſignabat, de quo plurima ſcribere neceſſe non eſt, quia ejus acta præclara & inclyta ſcripta ſunt poſt Cronicas Martini ultimo in notulis prænotatis obmittenda non æſtimo ſequentia, quæ

(h) - - - - - - - - - - - - (h) Alemaniam, invaleſcentibus præliis diſturbabatur quia non erat qui prohiberet malorum incurſus, non erat, inquam, qui faceret judicium calumpniam patienti; malefici etenim & raptores regnandi ſibi vendicabant temerariè poteſtatem, tunc enim pax in exilium migravit, ubique diſſenſio & pacis turbatio triumphavit. Porro ruralia ablatis pecoribus & jumentis jacent inculta & omni damno expoſita, ut raro cerneret quis agricolam equum vel bovem minantem - - - - - Faceret -
- - - beres & feraces deficientibus - - - -
- - - - - - - - - manſio repleta
- - - - - - - - - autem Dominus
- - - - - - - - - entibus flagellavit
- - - - - - - - - - - - - - - - à mandatis Domini
- - - - - - - - - - - affixit & rurſus reverſis ad Dominum, miſertus eorum de omnibus tribulationibus liberavit ſicut ſcriptum eſt: clamavit ad Dominum &c. ſic & Dominus huic populo poſt longam & aſperam correptionem, motus miſericordia miſit eis Salvatorem *Rudolfum* videlicet Comitem *de Habsburg*, virum, ſicut præfatum eſt bellicoſum & - - - - - - præliandi & civitatem *Baſileam* - - - - obſediſſet, ecce repente veniunt - - - - - de *Franchenfurt* ab Electoribus regni, qui nuntiabant eum electum in Regem Romanorum cum pari voto & concorditer, nullo penitus diſcrepante, excepto Rege *Bohemiæ* qui Electio - - - - non conſenſiſſe, - - quod - - tamen non ceſſit in proſperam, ſicut poſtea rei exitus comprobavit. Electo ergo Rege mox univerſi tantis prolatis rumoribus ſunt gaviſi & gratulabundè clamantibus in ſublime vivat Rex in æternum, ipſa obſeſſa civitas liberatur & non ſolum huic civitati ſed pax & ſalus aliis civitatibus nunciatur, & omnes Provinciæ longè vel propè quarum aures repleverant hi rumores lætantur pariter & exultant de tanto orbis Rectore, DEO omnipotenti grates referentes, verum non multo tempore poſt Domino promovente *Aquisgranum* Rex cum uxore ſua poſt coronationem & ſacram unctionem pariter ambo conſecrantur.

Videntes autem - - - - - famam ejus creſcere, terror ac tremor eis incutitur, populus verò gaudio & lætitia cumulatur, & ſicut ſæpius lucem tenebræ antecedunt, & poſt auram turbidam ſerenitas ſequitur cum ſolis radio & ſplendore ſic poſt multa terrarum diſcrimina pacis tranquilitas, præſtante Domino, comitatur. Mox enim colonus reſumit aratrum, quod diu ocioſum in angulo - - - - -

---

(e) Hic ſemipagina putredine periit, nec quidquam præter primum verbum evaſit.

(f) Hoc loco exeſa duo verba, quorum ſaltem veſtigia in putrida charta & ex levi tactu in pulverem abeunte, ſuperſunt.

(g) Supereſt ea pars folii quæ tergo aglutinata eſt, eaque putrida. Reliqua olim in auras abiêre. Quæ leguntur, videntur ad Proſopographiam Rudolphi pertinere.

(h) Deficiunt hic reliqua folii, udore abſumpta. Niſi quod *Rudolphi* nomen alicubi emicet, quo ſcires ea, quæ mox ſequuntur, ad *interregni* horrores ſpectare.

Mercator, qui raptorum timore - - - - - - - ſecurè perambulabat regiones - - - - - - malefici & latrones, qui prius in publico, timore poſito procedebant jam perurgente formidine abdita repetunt & inculta. Porro cum fama Regis longè lateque crebeſceret - - ſimul multi proceres & nobiles de diverſis regni partibus certatim confluunt, concurrentes ſibi fideliter & juraturi ſe ſuis ſervitiis manciparunt. Sed Rex *Bohemiæ* confidens in virtute ſua & ſperans in multitudine divitiarum ſuarum, quia per fas & nefas multa terrarum ſpatia ſuæ ſubjecerat ditioni, in eis confidens cum Rege *Romanorum* concordare renuens, jura ſua ac feoda ab eo recipere dedignabatur. Tandem verò reverſus in ſe inſpirante Domino recognoſcens fore ſui juris Romano Imperio debere ſubeſſe cogitat ea quæ pacis ſunt cum eo componit per Nuncios & Legatos. Quod cum Regina uxor ſua reſcivit pariter & audivit, inimica pacis, mater erroris, indoluit, mox parat hanc concordiam infringere & totis viribus diſſipare.

Primo Regem obſecrat omni precum inſtantia quantum poteſt, ut pacem quam fecit cum Rege memorato citius incipiat retrahere dicens fore indecens & inhoneſtum tam potentem & famoſum Regem ſe ſubjicere unius comitis ſervituti. Ad hæc Rex, ut homo ſapiens & maturus, clementer Reginam alloquens, triſtemque blanditiis delinivit, perſuadet ei ut quod fecit pro bono pacis ſerenitati ſuæ placere non dedignetur, ammonens eam cum diligentia ut Deum exoret fideliter & devotè quod ea quæ inter ſe & Regem Romanorum tractanda ſunt Deo præpoſito laudabilem exitum ſortirentur, quæ nec ſic Regis ammonitionibus acquieſcens rurſum cernens preces ſuas caſſas fieri apud Regem, indignans truci vultu, minaci ſermone maritum invehit & quantum Reginæ licuit, increpavit & nunc blanditur, nunc minatur

Nil valuêre preces addidit ergò minas.

Addit ergo hoc & ſubmurmurat dicens: Hactenus thorum regium frequentavi, nunc vix habitura ſum Comitem pro marito. Hæc omnia Rex ſagaci ſtudio diſſimulans uxorem ſuam diſcretione prævia noluit contriſtare. Ideo autem Regina tam inſtanter ac ſerioſè laborabat ambos Reges diſſociare ac inter ſe contendere quia maluit maritum ſuum mori quam vivere. Hujus autem cauſa poſtea in ſuo loco melius declaretur. Sed quia non eſt ſapiens, non eſt fortis, nec dives qui non à mulieris malitia devincatur, quod juris aſſertionibus & exemplis probari poteſt ſacra pagina atteſtante, ubi legitur de Samſone & Salomone & aliis viris eminentioribus qui multarum virtutum gratia, præpe-
(*i*) diti (*i*) à foeminea verſutia enervati ad mala ultima devenerunt. Similiter & iſte Rex, qui, licet fuerit ſuffultus regia poteſtate & nihilominus inſignitus ſummæ dignitatis culmine, tamen à mulieris fraude præventus, ſicut infra patebit, omni gloria privatus ad immane præcipitium ruit.

Verum cum ipſa Regina maritum ſuum Regem diu noctuque ſuper hac re inquietaret, & ſemper eſſet ei moleſta veſperi & manè, tandem victus ab ea acquievit precibus deprecantis & rurſum mittit nuntios quibus committit, denuntient Romanorum Regi ſe non poſſe præſtare vel facere quod ſpopondit, promiſit - - - - (*k*) (*k*)
quæque imperata ſe velle cum aliis Principibus obedire, poſt executionem ſui negotii de Rege Romanorum, nuntii revertentes imperfecto negotio ad propria remearunt.

Gaviſus autem Rex Romanorum & exultat lætabundus, ſperabat ſe centuplum lucraturum - - - - fore ſibi honorificum & honeſtum ſparſa colligere, ablata repetere denique manu bellica Rempublicam ampliare, mox Regem *Bohemiæ* proſcriptione publica damnat tanquam hoſtem Romani Imperii, ſimiliter & omnes fautores ſuos proſcribit, volentes ſibi pertinaciter adhærere.

Sciens autem eum videlicet Regem *Bohemiæ* eſſe potentem nimis & refertum multis divitiis auri & argenti, ipſe autem tenuis in eiſdem cogitat & tractat, utens conſilio ſaniori qualiter ipſum æmulum juſtitiæ & ſibi rebellem humiliare valeat & Romano Imperio ſubjugare penitus non poſſe eum invadere ſine magno exercitu & armatorum multitudine copioſa generale ſcribit edictum regni nobilibus univerſis. Diſcurrunt Nuntii onuſti litteris, *Alemanniam* perambulant, vadunt celerius citra *Rhenum*, *Francos* perluſtrant, *Noricos* pertranſeunt, ad *Suevos* dirigunt greſſus ſuos. Tenor litterarum monet, ſupplicat, authoritate regia imperat & hortatur ut omnes ſe præparent & muniant ad deſcenſum verſus *Auſtriam* contra Regem *Bohemiæ* pugnaturi, ſpondet omnem - - - - - * refundere pro laboribus ac meritis - - - feoda compromittit ſi in executione ſui propoſiti ſucceſſus proſperos fuerint conſecuti: deſignat eis diem & locum quo univerſi conveniant, ubi quique examinandi ſunt, ubi etiam elegit meliores & fortiores & qui peritiores fuerint ad pugnandum, cæteri manentes munitiones ſuas cuſtodiant diligenter.

* fortè *impenſam*

Porrò Rex *Bohemiæ*, ſciens ſe non poſſe effugere manum validam Romanorum Regis & fore ſibi Dominum contra ſtimulum calcitrare, non minus præparat ſe interim contra eum, mittens æquè nuntios cum litteris qui peragrent regnum

Bohe-

(*i*) Ita apographum unicum; fortè melius: *præditi*.

(*k*) Quæ hic hiant exeſa ſunt, quod ſemel monuiſſe ſufficiat.

Bohemiæ & perluſtrent omnia viſcera ejus, hortatur enim eos ut pervadant partes *Auſtriæ*, *Carinthiæ*, *Moraviæ*, *Styriæ*, *Carneol.* & omnes Provincias ditionis ſuæ & denuntient omnibus nobilibus firmiter in mandatis ut viſis litteris & perſpectis omni occaſione poſtpoſita ſe præparent ac muniant, & venire ſecum non negligant contra Romanorum Regem viriliter pugnaturi. Mittit etiam ad *Ungaros* nuntios & *Schlavos* quibus ſupplicat rogans ut ſibi ſubſidium conferant & ſubvenire ſibi aliquoties non tardent, aſſumptis ſecum ſpiculis & ſagittis quibus terebrare valeant galeata capita & nihilominus hoſtibus infligere vulnera per thoracem. Spondet eis dona præſtantiora, pretioſa munera pollicetur. Collecta igitur inæſtimabili multitudine pugnatorum hoſtem jam expectat intrepidè & ſecurè; interim etiam tentat aliquos Principes & nobiles auro corrumpere & argento, hoc petens ab eis ut ſaltem neutri auxilium porrigant, ſed domi ſuperſedeant cum quiete. De quibus erat unus Dominus *Heinricus* Dux *Bawariæ*, qui accepit ab eo tunc temporis maximum donativum. Vidi enim quod miſit onuſtum plauſtrum cum argento in vaſe continente menſuram ſeptem urnarum de *Bohemia* in civitatem *Strubing*, & niſi tantam pecuniam vidiſſem procul dubio alii referenti nullatenus credidiſſem. Illud verò argentum Dominus *Otto* magnus Vice Dominus, ſuo Domino reſervavit. Tamen pro illa pecunia nihil aliud fecit ſervitii, niſi quod obſtruxerat unam viam *Swevis*, per quam incedere habuerunt deſcendentes. Negavit etiam eis obſtructis portis tranſitum per *Strubingam*, ex hoc animo concitati juxta portam civitatis occiderunt unum de melioribus civibus extra muros. Videns autem Romanorum exercitus quod Dominus *Heinricus* Dux *Bawariæ* non eſſet cum eis ab heri & nudiuſtertius, ſed eſſet cum adverſario eorum auxilio & favore & contra juſtitiam in partem alteram declinâſſet inflamati facibus iracundiæ, terram ſuam in deſcenſu ſecus viam graviter vaſtabant cæde, ſpolio & rapina.

Præterea Romanorum Rex electis ſuis melioribus ac fortioribus, aliis licentiatis in hoc providè agens, volens parcere ſumptibus & expenſis, nactus grandem pugnatorum multitudinem, & feroces ut probitate ſua poſſent muros ferreos penetrare - - - - & hilarato animo deſcendunt pariter - - - - ſed cum ad locum ventum eſſet ubi ſe præparare ad pugnam debuerant, viſis hoſtibus eminus contra eos inæſtimabilem bellatorum multitudinem coacervatam, timore percuſſi ac territi, murmur ſuccrevit non modicus, dicentibus: quomodo pauci poterimus pugnare contra tam gravem & inæſtimabilem exercitum? nec mirum, fuerunt enim inter eos in æſtimatione penè quatuor contra unum de parte Regis *Bohemiæ*. Igitur venerabilis Epiſcopus *Baſileenſis*, poſtea verò Epiſcopus *Maguntinenſis* pietate motus *de parte* * exercitus præ ſollicitudine pugnæ turbaretur jubet unum fratrem de Minoribus prædicare exercitui, dans ei materiam in hæc verba, qua conſoletur eos pariter & hortetur, ut contra adverſarios ſuos conſtanter, Dei auxilio, ſublato timore, viriliter dimicent, dicens: opus Dei eſſe, quia ipſi pro juſtitia certarent, & imo, ſi quis in prælio pro juſtitia morte præoccupatus fuerit, mortem mutabit in vitam & in cæleſti gloria coronam martyrii ſortietur: eorum verò Adverſarii rebelles juſtitiæ, de inobedientia condemnati, qui eorum in prælio necati ſeu occiſi fuerint, vita æterna privabuntur & nihilominus ſine fine arſuri gehennæ incendiis intruderentur. His auditis cordati & jocundati Divinæ gratiæ ſe ſubmittunt, inſtantem pugnam lætius jam expectant. Verum *Rudolfus* Rex in arte præliandi non mediocriter peritus & edoctus inſtaurat militem, aciem inſtruit conſertaque pugna commiſſum eſt prælium à mane usque poſt meridiem, fitque congreſſus partium utriusque. His ergo certatim pugnantibus & multis hinc inde in prælio ruentibus, ecce quidam nobilis & officialis de Auſtria & de parte Regis *Bohemiæ* ſed ejus domeſticus inimicus, cujus fratrem non longè ante quibusdam cauſis exigentibus necari fecerat. Hic cum Dominum ſuum memoratum Regem, pro quo pugnare debuerat in prælio, inter ſigna ſtudioſè & diligentius notaviſſet, in ultionem fratris ſui propius accedens, acuto gladio lethale vulnus lateri Regis inflixit, qui confeſtim de equo corruit, & cum non poſſet vivere poſt ruinam, inter manus clientum ſuorum vitæ ſuæ diem ultimum ſic finivit. Mox tam miſerabilis Regis occaſus diu latere non potuit, ſed repente divulgatus in certamen, aliis exultantibus aliis plangentibus *Bohemorum* exercitus & eorum complices, qui ſuperſtites remanſerant, fugam ineunt, multis interemptis gladio, plures fugiendo aquis miſerabiliter præfocantur. Nec mirum, quia percuſſo paſtore oves neceſſario diſperguntur.

* fortè legendum: *ne pars.*

Poſtquam autem ceſſatum eſt à pugna, Romanorum Regi triumphus & victoria acclamatur; & ſic Rex *Bohemiæ* Divinam ſenſit manum, & qui contra Dei ordinationem voluit fieri ſummus factus eſt infimus, & juſto Dei judicio ad nihilum eſt redactus.

Porro Rex *Rudolfus* de tam læto & præclaro triumpho Deo gratias agens induit gaudium ſed permixtum non modico cum dolore; doluit enim ſuper infauſta morte Regis *Bohemiæ*, cernens eum nudum & exutum regalibus armis & undique cruentatum, miſertus ejus, jubet eum poni in edito loco & diligentius cuſtodiri, ut videatur ab omnibus eum fore mortuum & occiſum & ne fieret anceps opinio de eo præſentibus & futuris & dicant eum eſſe ſublatum, & alium venturum, & ex eo fiat noviſſimus error, pejor priore, exemplo ammonitus de Domino *Friderico* quondam Imperatore, de quo usque in hodiernum diem dubitatur à multis utrum mortuus ſit vel vivat, & eſt infinita contentio.

Planxerunt igitur Regem *Bohemiæ* omnes ſui, ſed amplius civitas *Pragenſis*, quæ ipſo regnante in divitiis & aliis profectibus recepit non modicum incrementum. Non licet etiam ſilentio præterire quod ſequitur: erat enim in eadem civitate ſanctimonialis quædam clauſtralis, & ſancta Fœmina & germana Regis occiſi, quæ cognovit in ſpiritu divina ei gratia revelante, horâ qua commiſſum eſt prælium, plus quam XXI. miliaribus diſtans, fratrem ſuum Regem occubuiſſe & morte multatum, licet certamen longè ante quam hoc nuntii propalarent, quod confeſtim cum magno ejulatu & fletu præſentibus intimavit. Notatur dies & hora. Sed non multo poſt perſonuit terra & civitas, fama volat, mortem Regis annuntiat & verum fuiſſe, quod ſanctimonialis illa prædixerat, ab omnibus confirmatur. Pulſatur Regi in eadem civitate ferè ad centum Eccleſias campanis ſonantibus in ſublime & orantibus cunctis & dicentibus: anima Regis noſtri mereatur intrare cœli gaudia & in ſinu Abrahæ collocari. Lugebat nimirum etiam Regina cum duobus liberis ſuis, ſcilicet cum filio & filia, ſed utrum ſerioſè fleverit, Deus quem nullum ſecretum latet, ipſe novit. Cauſam verò erroris inter Regem *Bohemiæ* & uxorem ſuam promiſi ſuperius ſuo in loco explanandam. Hic ergò breviter declaretur. Hic convenit explanari, quod ſuperius prorogavi vel intermiſi.

Porrò Regina *Bohemiæ* de morte Regis habetur ſuſpecta, ideo quia ad reſiſtendum Regi Romanorum & ad pugnam multis ſuggeſtionibus ipſum compulit, & ideo non poteſt à nodulo ſuſpicionis ſe penitus excuſare vel enodare. Cauſa verò ex quo totum malum ſequitur, fuit enim in regno *Bohemiæ* quidam Supanus, dictus *Zawiſch* potens & dives, de magna proſapia oriundus & nihilominus in arte Magica non mediocriter edoctus. Hic cum Curiam Regiam ſæpius frequentaret, Reginam de induſtria artis ſuæ mirabiliter infatuavit in tantum, ut ſine ipſo vivere nequiret & carnali affectu & cæco amore pro ipſo vehementius æſtuaret & ideo mortis Regis parvi pendit, ut poſt ejus obitum ſoluta à vinculo maritali poſſit illi decentius ſociari, & ſicut una virtus ex ſui nobilitate aliis virtutibus innititur, ſic una malitia procliva in aliam de facili aliis ſceleribus implicatur. Sic Regina de morte Regis non contenta tractat de parricidio, filio proprio non parcens; hæredem ſimul & lucernam regni, ut jam nemo ſit quem timeat, cogitat extinguere vel etiam interimere. Et ecce Rex junior ſubito incipit infirmari & divulgatur hæc infirmitas in populo, dolent omnes, Familia curiæ perturbatur, graſſus murmur fit in civitate de Regina quare nervum mortiferum intexuit quo poſſit filium proprium irretire, vocantur confeſtim Medici aſſunt, & morbum Regis inextricabilem curioſius perſcrutantur. Nos verò ſcolares quodammodo pueriles, qui ſolent ſe ingerere familiarius & audentius caſibus quibuscunque, excurrimus & montem conſcendimus intrantes aulam regiam vidimus ibidem Regem ſuſpenſum per pedes & pedicas deorſum, & reſupinum ſubmiſſo capite, ut ſic ſuffragantibus medicis, ab intimis viſceribus effluerer, quod inbiberat vel guſtaverat toxicatum, à qua tandem mortifera confectione auxiliante Domino mortis periculum vix evaſit. Sint hæc de illo.

Porrò *Rudolfus* Romanorum Rex potitâ victoriâ in cunctis proſperè agens, eratque Deus cum eo, & omnia ejus opera dirigebat, multo milite ſtipatus Auſtriam intrat & civitatem *Wiennenſem*, negantem ſibi introitum, bello cingit, & vaſtatis circum circa pomeriis & aliis civitatis utenſilibus dilapidatis, tandem non ſine magno labore ſubactam eam in deditionem accepit. Ditatus eſt etiam ibidem ſupra modum, quia quoſdam ditiores civitatis, ſuis meritis exigentibus ac juſtitia dictante depecuniavit poſſedit etiam nihilominus terram magnarum opum opulentiſſimam ad modum putei ebullientis, cujus aquæ non deficiunt, puteum inquam de argento quem poſteritas filiorum ſuorum usque in hodiernum diem non ſufficit exhaurire. Cernens autem Rex ſe profeciſſe rebus in ſecundis & multis opus habundare mittit nuntios pro Domina ſua ſereniſſima Regina, quæ revera fuit mulier virtutis dans ei in mandato ut ſine dilatione ad eum deſcendere non obmittat, quæ protinus cum honeſto comitatu, ſicut Reginam decuit, deſcendit ad eum in *Auſtriam*, ubi haud longo tempore demorata, morbo correpta, receptis Eccleſiaſticis Sacramentis viam univerſæ carnis ingrediens fœlicem exitum eſt ſortita; Rex verò de obitu Reginæ cordis dolore graviter ſauciatus, jubet eam honeſtè revehi ad patrium ſolum, ubi ſepulturæ ſolemniter tradita diem noviſſimum præſtolatur.

Poſt hæc Rex filio ſuo *Alberto* ſeniori terram *Auſtriæ* committens eum ibidem præfecit in Ducem. Ipſe verò digrediens divertit iter verſus *Bohemiam*, quam ſine ſtrepitu præliorum intrans recepit ſe in civitatem *Pragenſem*, ubi mediantibus quibusdam Principibus & aliis viris facta reconciliatione ac pacatis omnibus inter ſe & Regem *Bohemiæ* unam de filiabus ſuis, generoſam & decentiſſimis moribus ornatam, eidem Regi *Wenzeslao* copulat in uxorem, & nihilominus cum ſorore ejusdem Regis *Bohemiæ* ſereniſſima & filio ſuo *Rudolfo* junctis pariter vinculo maritali cum magna pompa feſtum celebrat nuptiale.

Itaque binis ſponſalibus ſolemniter celebratis cunctis per ordinem diſpoſitis Romanorum Rex factus hilarior, fortunâ ſibi lætius arridente, redit ad ſuperiores partes *Sweviæ* ad diverſa regni negotia pertractanda. Verum quia impunitas fovet temeritatem auſum etiam parturit & contemptum, quod, quia verum eſt, præfatus *Zewiſco* adhuc recentiori in memoria ex facti ſui malitia approbat & confirmat, qui cum antiquam Reginam impunè ſuis incantationibus infamiâ denigrâſſet, rurſus ſecundam Reginam auſu temerario attentat ſuis præſtigiis dementare. Mittit enim ei clam quoddam peplum arte magica infectum quod cum Regina intuita fuiſſet, ſanè ſecum deliberans cautè vel præmonita ſpreto munere & indignans, jubet protinus igni citius concremari, rem pandit marito, Domino ſuo Regi & æſtimat non celandum, ne fortè incaute detecto crimine poſſet labem incurrere ſive notam.

Rex verò poſtquam adolevit & juxta robur ætatis profecit in virum, animo concitatus memorans mala noviſſima & antiqua ad ſe convocat Conſiliarios meliores & quos noverat - - - - adorſus eos: decernite omnes - - - quid facto opus ſit. En ille criminator regiæ majeſtatis non ſolum matrem meam verum etiam propriam conjugem ſuperſtitioſis incitamentis non veritus attemptare. Et cum cauſam ſuam coram omnibus prudentius perorâſſet, datur ſatis dura ſententia ab omnibus contra eum, ſalvo tamen corpore, ita ut infra terminum ſibi ſtatutum ipſe cum quibuſdam propinquis & amicis ſuis, rebus ſuis mobilibus & immobilibus venditis & diſtractis, regnum *Bohemiæ* exeant ſine ſpe reverſionis ſeu gratia redeundi, quod ſi non fecerit termino diffinito, cautione facta, ſine omni gratia abſciſſione capitis puniatur. Ideo & ſic ipſe regia majeſtate perurgente cum omnibus ſuis attinentiis de regno juſta ultione perpetuò eſt expulſus.

Illo tempore poſt obitum Regis *Bohemiæ* qui occubuit in prælio facta eſt fames magna in eadem terra, in tantum ut præ famis inedia infiniti homines morerentur, ſed non ut æſtimabant ex ſterilitate, vel ex defectu annonæ, ſed ex plaga Domini, magna lues mortalitatis in populo ſæviebat, in tantum ut in civitate *Pragenſe* duo plauſtra nil aliud facerent, niſi quod ad unam foſſam ad hoc præparatam, extra muros cottidie mortuorum corpora deportarent. Profecto quodam in vico civitatis ejuſdem fuit cumulus vel acervus de fimo in quo jacebant plura corpora mortuorum quæ cum vidiſſet quædam mulier adhuc fortis & incolumis deſperans - - - etiam ſubito morituram, acceſſit propius & proſtravit ſe in medio mortuorum, animæ ſuæ exitum inibi expectando. Non longè etiam ante *Rudolfo I.* regnum intrante, poſt vel ante non eſt certum, fuit etiam prævalida fames longe lateque ex eo, quod eodem in tempore terra negaverat fructum ſuum & fuit permaxima ſterilitas & defectus frugum, in tantum ut nuſquam vel pauciſſimis in locis annona venderetur, panis etiam non inveniebatur in foro publico vel communi, ſed piſtores clauſis domibus & ſerratis, ne à ſtrepitu populi conculcarentur pro condigno pretio porrigebant panem ementibus per feneſtram, vendebatur enim menſura unius ſcaffæ pro quatuor libris *Auguſtenſis*, vel *Monacenſis* monetæ parum plus. Verum pauperiores miſerum victum quæritabant, alii glandes & quæque groſſiora in cibum confricabant ſicut olim mortales primi temptabant mandere glandes: alii de herbis agreſtibus victitabant, & imo ſine panis edulio verſi in tumorem & pallorem præ famis inedia, multi ſupremæ vitæ ſpiritum exalabant, ſicut ille gentilis cuſtos portæ civitatis *Samariæ* poſt acerbitatem duræ famis donum Dei, quod *Helyſeus* prædixerat, credere noluit. Ideo dictum eſt ei, videbis & non comedes ex eo pro incredulitate gratiæ Dei ultione divina ab intrantibus civitatem *Samariæ*, juxta portam, ſicut prædixerat *Helyſæus*, conculcatus eſt pariter & extinctus. Sic illo in tempore poſt diræ famis moleſtiam ſuper annonam deſcendit Benedictio Dei copioſè, ita ut revertente anno granariis evacuatis & exhauſtis, menſura quæ dabatur pro quatuor libris denariorum, jam pro libra dimidia venderetur. Quis enim ſperare potuit tam ſubito in emptione frumenti tam magnam partem pretii defalcari. Deus, cui nihil eſt impoſſibile, hoc effecit.

Digreſſo igitur Rege Romanorum à partibus orientalibus, jam moratur in Provinciis citra Rhenum, porrò quidam Comites alii Nobiles *Sweviæ* meliores & potentiores videntes & invidentes Regem multum profeciſſe in gloria & honore, non tamen ſine eorum auxilio & labore, & nihilominus ipſum cottidie multiplicanter rebus excreſcere ſecundis, livore torquentur, quia invidia ſolet ſedem ſuam in ſummitatibus collocare & conſuevit meliores rodere, unde

Summa petit livor, perflant altiſſima venti.

Conſilium ineunt, pacem in regno diſcrimine turbantes, contra Regem vehementius malignantur, ideo, ut æſtimo, quia deſcendentes cum eo in expeditione verſus *Auſtriam* cum magnis laboribus & expenſis nondum eis de ſervitio reſpondit, nèc damnum quod exceperant, refudit, ſicut eis fideliter ante compromiſit. Ob ea cogitant & pertractant, ſi quo modo poſſint eum infirmare, vel etiam in regni negotiis impedire. Tandem factâ conſpiratione inter ſe contra Regem, juramento etiam præſtito, confœderationis vinculo ſe ſociantur. Rex verò conſtantior nec minus hilaris ſed intrepidus ut leo qui ad nullius pavebit occurſum eorum diſſenſiones & gravamina parvi pendens, præſertim qui ante multis annis * ſuperatis inimicis & pluribus præliis mitigatis pro nihilo duxit eorum effrœnem inſaniam perdomare, quod & poſtea factum eſt. Nam ſine ſanguinis effuſione quibusdam ex eis humiliatis, alios in exemplum perurgebat omnes ultro præliis finem imponere & omnimodam contentionis rabiem terminare. Qui videntes ſe non poſſe proficere contra eum & ſicut cognoverant non poſſe eum deſtruere, rogant ea quæ pacis ſunt & mitius agentes de compoſitione tractant inter ſe & Regem, qua pace facta & firmata in gratiam priſtinam redierunt.

* fortè legendum: *aliis.*

Cum autem Rex Rempublicam multis laboribus non mediocriter ampliaſſet propaginem filiorum ſuorum per diverſas mundi partes longè lateque diligentius dilatavit, extendit enim ſuam propaginem usque ad mare. Nam unam de filiabus ſuis in maritima regione Regi *Ciliciæ* in conjugem copulavit, ubi filiarum ſuarum ſoboles, *Auſtriam*, *Bohemiam*, *Carinthiam*, *Bawariam*, *Saxoniam* & alias regni partes in ſua retinent poteſtate, & in tantum proceſſu temporis profecerunt, quod nimia freti poteſtate usque in hodiernum diem inter ſe dimicant & concertant.

Porro dum medium ſilentium tenerent omnes, & Rex eſſet in accubitu ſuo & pauſaret poſt opera quæ patrarat. Ecce quidam tryumphator ſurrexit in medium qui dixit ſe eſſe *Fridericum* quondam Imperatorem, quod de ſe multis interſignis & quibusdam præſtigiis ſcire volentibus comprobavit, ſed ipſe deceptus, multos decepit, multi enim pro eo quod ipſe eſſet, vadimonia poſuerunt. Aliis verò ſub quadam ſpe exultantibus in populo, & dicentibus quod ipſe eſt, aliis dicentibus, non, ſed ſeducit turbam; taliter verò multis opinantibus, quidam dicebant eum miſſum ab æmulis Regis ad deſtructionem ipſius fortunæ temptandam, ſi poſſet fortè in Cæſarem promoveri, quo facto mox Regis auctorias expiraret; ſed fruſtrati ſunt & fraudati ſua ſpe, Rex enim prudentius agens cum ſobolem ſuam per multa terrarum ſpatia dilatâſſet, & jam nemo eſſet qui ſurgeret contra eum, videns populum tumultuantem & errantem de illo vago, jubet conſtrui magnum rogum & illum deſuper poni, & ſic eum æſtuantibu flammis, coram multis aſtantibus & videntibus miſerabiliter concremavit. Talem exitum eſt ſortitus, & qui multis fecit riſum, ipſe totus cecidit in deriſum.

Anno Domini CCLXXXX. cum eſſet Rex in civitate *Nuremberch* & ſuper quibusdam cauſis & negociis cum Principibus placitaret, eſſetque ibi etiam Dominus *Ludwicus* illuſtris Dux *Bawariæ* & filius ſuus junior Dux *Ludwicus*, quem genuit per Dominam *Annam* ſereniſſimam Duciſſam de *Polonia*, ubi inter cætera quæ fiebant ibi ſpectacula, ſicut moris eſt in curiis Regum, erant ibi Nobiles curioſi, qui vehementer in haſtiludio ſe ſpectante populo exercebant. Dux verò junior *Ludwicus*, cum jam eſſet in flore vividæ juventutis, elegantis formæ, & etiam viribus corporalibus jam polleret, quo aptior eſſet ad quæque fortiora, virtute animi contra morem Principum huic ludo ſe ingerere conabatur, & pro nihilo duxit inſpicere niſi id manu propria attentaret, multisque diſſuadentibus, non acquievit; jubet ſibi dextrarium præpari, arma deferri ſibi imperat, quæ omnia mox parata ſunt ad manus. Induitur ſed negligentius, equum aſcendit, non eſt ibi æquipollens ſibi dignitate qui curſitare debeat contra eum, ſed vocat & provocat contra ſe quemdam nobilem de *Hohenloh*, qui ſibi debeat obviare. Ille primo denegat ſibi Reverentiæ cauſa tanquam digniori; ſed cum Dux nollet cœptis deſiſtere & in ludo vehementius æſtuaret, dictus Nobilis parat ſe in ejus occurſum & convenientibus ſibi obviam alter bis vel ter vergens haſtam ocioſè reclinans volens parcere Duci, ſed ultimò neſcio an rogatus, vel animo concitatus in ipſo congreſſu vibrans haſtam & ruptis armis circa collum guttur Ducis perforans ipſum lethaliter vulneravit. Quo facto poſt viſo mortifero vulnere ipſa haſta intuita à multis habetur ſuſpecta, habuit enim in ſummitate acutam pollicem, cui nihil eſt inpenetrabile ſed pervia univerſa. Si enim habuiſſet haſtam ſolitam & conſuetam non ei taliter nocuiſſet. Verſus eſt ludus in luctum, & multorum gaudium in mœrorem. Ille autem de *Hohenloh* timore procul reus hujus mali, nemine perſequente fugam iniit.

Ipſe verò Dux dum adhuc viveret, dilexit vitæ auctorem, quia multocies dum eſſet in tali gloria & honore in ſæculo, vitam Monaſticam ſimulabat. Sæpè enim quando bibit aquam, ſimulabat ſe bibere vinum, obſervabat privata jejunia, nunc à piſcibus nunc à carnibus & aliis delicatis cibariis, ab uno illorum annis plurimis abſtinuit & frequenter ob amorem Domini parſimoniam ſectabatur. Non erat lubricus & diſſolutus & carnis illecebras devitavit. Quem autem Dominus diligit corripit nihilominus & caſtigat. Dilectori verò ſuo porrexit manum ſuam ad judicem, fecit enim ut in tali periculo ſubita morte non periret, conceſſit ſibi paucos dies poſt acceptum vulnus, ut de comiſſis ageret pœnitentiam & reciperet ante vitæ exitum Eccleſiaſtica Sacramenta. Quod & fecit, nam à divina gratia ſibi præſtita perfuſus pœnitentia jubet ſe in hoſpitale deportari, humilians ſe & pauperibus ſe coæquans, rogat omnes pauperes pro ſe Dominum exorare, cum autem poſt ruinam permittente Domino ſupervixiſſet usque ad decimam diem pœnitentiam agendo, ingraveſcente labore ad vitæ exitum feſtinabat & faciens teſtamentum jubet ſe duci ad patrium ſolum & ad locum ubi pauſat mater ſua, (quem inquam locum ſummè dilexit, ubi etiam ſepeliri deſiderabat toto cordis affectu) & patre præſente multo dolore ſauciato commiſit ultimum teſtamentum. Venit igitur hora ut tranſeat ex hoc ſeculo, & multis coram aſtantibus & plangentibus ultimo in manus Domini commiſit ſpiritum ſuum, & hæc dicendo vivendi finem fecit. Raptus eſt verò, vocante Domino ne malitia ſeculi hujus, mutaret intellectum illius: quia melius eſt ſalvo ſpiritu in corpore perire, quam quis ex hujus mundi voragine pereat in utroque. Denique circa funus ritè omnibus expletis & præparatis ad terram propriam reducitur & in *Fürſtenfeldt*, quo hoſpitaverat, juxta matrem honeſtiſſimè ſepelitur. Non enim vidi nec viſurus ſum tam ſumptuoſè & tam ſolemniter mortuorum exequias celebrari. Omiſſis aliis quantum ibi de cera expenſum fuerit nequeo æſtimare. Vidi enim unum magnum currum non aliud quam ceram ſingulariter apportare. Duobus verò diebus ac noctibus contiguis, infinitæ & permaximæ candelæ arsêre circa funus, quantum etiam de vino multorum vaſorum & de Plado & pabulo & de panis copia & aliarum rerum allatarum ibi expenſum ſit, non poteſt de facili explicari. Omnes verò grangiæ & vicinæ villæ fuerunt hoſpitibus occupatæ. Officiales etiam ad nutum Domini Ducis ſenioris largam elemoſynam, de pane, de caſeis, de nummis, de carnibus pauperibus erogabant. Die verò quo ſepultus eſt vidi & audivi in uno altari tres miſſas immediatè à tribus Epiſcopis tonaliter percantari. Eadem etiam hora fiebat planctus & luctus à coævis & commenſalibus ſuis, alii capillos capitis evellebant, alii mitras capitis laniabant. Quid plura, Eccleſia tota ſuper infauſta morte ejulatu & ploratibus perſonabat, peracta igitur ſepultura unusquisque digrediens manſionem propriam repetivit.

Igitur Romanorum Rex *Rudolfus* cum ſenuiſſet & provectæ ætatis eſſet, poſt multorum annorum curricula jam vergeret ad occaſum XVIII. anno regni ſui plenus dierum correptus febre, lanquore naturali, Eccleſiaſticis receptis Sacramentis & facto teſtamento viam univerſæ carnis ingrediens, finem laudabilem eſt ſortitus, quæ tamen gratia perpaucis Regibus eſt conceſſa. Nam ferè omnes Reges aut veneno aut gladio videmus crebrius interire. Hic in civitate *Spira* cum aliis Regibus honeſtius ſepelitur, ubi exanime corpus ejus diem noviſſimum eſt expectans. Interim ſpiritus ejus mereatur cœleſtia gaudia poſſidere. Amen!

Defuncto igitur egregio regni gubernatore, Principes ad quos jus reſpicit eligendi ad creandum alium Regem in *Franchenfurt* ſibi diem ſtatuunt & præfigunt. Ubi cum conveniſſent in electione facienda, minimè concordârunt. Nonnulli enim elegerunt *Albertum* Ducem *Auſtriæ*, ſicut Illuſtris Dux *Ludwicus* videlicet *Bawariæ*, qui cum quibusdam aliis Principibus, quaſi ad ſponſalia celebranda illuc ſincerè venerat inermis. Epiſcopus verò *Moguntinus* & alii Pontifices Electores non ſine dolo illuc venerant cum multo milite & magno exercitu armatorum. Illi verò elegerunt *Adolphum* Comitem de *Nazzavia*, virum probum & manu propria acerrimum pugnatorem quem per vim aliis non conſentientibus, tam in confirmatione quam in conſecratione & aliis ſuis juribus percipiendis, in Regem promoverunt. Ideo autem hunc ad regnum proficere decreverunt, quia ſperabant eum magis eis mitiorem fieri & in ſuis agendis tractabiliorem. Ad hoc exhortante eos Rege *Rudolfo*, contra quem non audebant mutire, tantum oppreſſerat eos & quando volebat ad quæque ſervitia perurgebat.

Cum igitur *Adolphus* Rex ſine ambitione & absque ſui labore Romanum Imperium regnare ſuſcepiſſet, divina favente gratia incœpit regni negotia ſtrenuè gubernare: ſed quia Dominus *Ludwicus* Illuſtris Dux *Bawariæ* in electione non conſenſit in eum, conſobrinum ſuum Ducem *Auſtriæ* promovere geſtiens, ſi non intercœpiſſent alii Electores. Quod cùm Rex animadvertiſſet, ipſum & quosdam alios non eſſe cum eo gratiâ vel favore in ſuis agendis, ſe eis exhibuit duriorem, quod diſſimulare non valentes, videlicet ipſum non eſſe ſyncerum contra eos, mala voluntate concepta adversùs eum rarius & lento gradu ejus curiam frequentârunt.

Poſt hæc non multo interjecto tempore anno Domini MCCLXXXXIII. Dominus *Ludovicus* Illuſtris Dux *Bawariæ*, cum eſſet in *Haidelberch* infirmitatem gravem incidit corporalem, & ſubito ingraveſcente corporis moleſtia deſperatis à Medicis conſulitur ei ut cogitet de ſalute animæ & confeſſione prævia, viaticum recipiat ſalutare, quod divina inſpirante gratia non negligens ritè Eccleſiaſticis receptis Sacramentis inſtante ultima horâ vitæ ſuæ non immemor fundationis ſuæ in *Fürſtenfeldt* jubet ſe poſt exitum ſuum illuc duci & ſepeliri, & hæc dicendo & alia ſalutaria monita in vigilia purificationis Beatæ *Mariæ* fœliciter expiravit. Quo mortuo officiales ſui ad terram ſuam & ad clauſtrum fundationis ſuæ non ſine mœrore ſuum Dominum mortuum induxerunt, quem verè tota *Bawaria* plangere debuerat & plorare, quia ipſo vivente rerum opulentia & pacis habundantia & multo commodo fovebatur: ipſo autem de medio ſublato, multis malis oppreſſa ſine ceſſatione, multa diſcrimina ſeu pericula usque in diem patitur hodiernum. Cum autem delatus eſſet ad locum quo ipſe juſſerat, ad clauſtrum videlicet in *Fürſtenfeldt*, quod ipſe fundaverat, ibi Dominus *Otto* Illuſtris Dux *Bawariæ* venerabilis *Enicho Friſingenſis* Epiſcopus, Dominus *Reinbotto Eyſtetenſis* Epiſcopus, Epiſcopus *Ratisponenſis* & multi Prælati iis interfuere exequiis, filiis etiam ſuis *Rudolfo*, & *Ludowico* præſentibus terræ honeſtiſſimè commendatur, cujus anima in conſpectu Domini ſine fine gaudiis mereatur perfrui ſempiternis. Dux iſte in diſciplina & morum venuſtate omnes alios Principes ſuperavit pariter & exceſſit, cujus prærogativæ gratiæ hæres extitit *Ludowicus* filius ſuus noviſſimus, eadem gratia vernans pariter & coruſcans.

Poſt hæc parvo elapſo tempore *Adolfus* Rex mediantibus honeſtis viris, ex utraque parte rem agentibus filiam ſuam *Mechtildam* honeſtiſſimam Domicellam *Rudolfo* Illuſtri Duci *Bawariæ* matrimonialiter jungit, exiſtimans ſibi fore perutile ſi tam honeſtum virum & egregiæ dignitatis ſibi fecerit amicum, & ex eo ſperans ſe in regno fieri fortiorem. Ipſo autem *Adolfo*, primo regnum intrante pacifica fuerant omnia & tranquilla, ſed eodem in tempore terra *Meichsnenſis* omnium hæredum poſſeſſore deſtituitur & privatur, quam quidam Marchio petens irrequiſito Rege & ſine ejus ſcitu, ad quem extinctis hæredibus ejuſdem terræ jus reſpicit conferendi, quia ſuæ terræ eminus adjacet, potenter eam intrat & ſibi ſubjicit faventibus ſibi Miniſtris ejuſdem terræ, & eam manu poſſidet violenta. Quo comperto Rex collecto exercitu Rempublicam cupiens ampliare intrat eandem terram, & temptat eandem rapere de manu injuſtè poſſidentium, ſed non profecit, repulſam enim ſuſtinens, fatigat eam incendio & rapina & tandem infecto negotio exire cogitur, quod reverâ regiam non decuit Majeſtatem. Non erat fortuna cum eo quomodo cum Rege *Rudolfo* Anteceſſore ſuo, ſed malis ſucceſſibus cœpit ei fortuna citius novercari.

Porro *Albertus* Dux *Auſtriæ* ſentiens ſe fruſtratum & fraudatum regno indoluit & dilationem ultionis non ſuſtinens contra fas Regem *Adolfum* parat invadere & quanta potuit virtute omnimodis ſupplantare. Porro per ſolemnes nuntios apud Principes & quosque Magnates quærit gratiam & favorem, aperit ærarium & manu largiſſima multorum burſas reficit, quo regni apicem valeat adipiſci; & quos antea contrarios ſuſtinuit, jam muneribus ſibi attrahit & adſciſcit. Denique tantum de argento expenderat ſuper uſus proprios & aliis neceſſariis, ut una muta tunc temporis in communi foro levius quam ante defalcatis quinque ſolidis venderetur. Sed non incaſſum diſtribuit, quia ex eo lucrum non modicum reportavit. Principes verò qui *Adolfum* Regem ante ad regni ſolium promoverant, averterunt ſe ab eo & non ſervaverunt ſibi fidem, quam ſibi ante fideliter impenderant, quo exemplo docemur fidem non eſſe ponendam in homine, in hac vita.

Denique *Albertus* Dux *Auſtriæ* concepto odio contra Regem de morte ejus tractat, ſtruit inſidias, laqueum tendit & quæque nociva molitur ut ipſum ſtrangulet & interficiat quamquam innocentem, & mitigatis Principibus & corruptis, qui ante fuerant de parte Regis, ut jam de majoribus nemo ſit qui eum contra Regem prohibeat malignari aſſumptis *Auſtralibus* & *Ungaris* aſcendit ad partes *Sweviæ*, recipiens ſe ibi in loco tutiori ubi collegit magnum exercitum & armatorum multitudinem copioſam, ex quo confortatus, animum induit ferocem & confidens in multitudine divitiarum ſuarum & fortitudine manus ſuæ intrepidè Regem laborat invadere non ſine fraude & dolo, loco & tempore ſibi apto. Quo audito *Adolfus* Rex cernens ſe haberi contemptui, & ſervum præceptori ſuo velle illicitè dominari, tactus dolore cordis intrinſecus juravit per viventem in ſæcula, ſe non quieſcere, quo usque Dux *Auſtriæ* cœptis deſiſtat vel coactus contra eum deſinat malignari, vel ipſe cum ipſo ambo ſimul pereant, vel uno ſalvato alter victus perpetuo non adjiciat ut reſurgat. Et tali ſecum habita deliberatione mox nuntios mittit ad omnes nobiles & civitatibus & ſuis officialibus imperat univerſis ut ſe præparent, & invaſorem regni manu armata ſecum invadere non obmittant & erigentem ſe contra regiam Majeſtatem ſuper auſu temerario ab omnibus conteratur & talem vindictam excipiat quæ cæteris vel huic ſimile attemptare volentibus perpetuò tranſeat in terrorem. Congregato igitur de regno ſuo magno exercitu tam equitum quam etiam peditum, hoſtem ſuum eminus intrepidè jam expectans; Dux verò *Auſtriæ* callidè agens, ut homo ſapiens & maturo pollens ingenio, ad prælium optimè præparatus verſutiam ſuam agere non negligens, jam fugam ſimulat jam Regi ſe ſimulat obviare, ut ipſum ad pugnam provocet & abſtrahat à peditibus ſine quibus ipſum non dubitat expugnare quod poſtea rei exitus comprobavit.

Rex verò ſuper omnes audaciſſimus & nimis vehemens ad pugnandum, timens hoſtem ſuum elabi de manibus ſuis, dimittens pedites & licentiatis eis, in hoc negligentius agens, prælium celerius maturavit; & cum adverſarius ſuus cum ſuo exercitu appropiaret, repentè inſtaurat militem, inſtruit aciem, conſerit pugnam & multis eum prohibentibus non acquieſcens, primus in hoſtem ivit, & ferè primus cecidit, præſertim qui tanto fervore certaminis debilitatus fuerit, non amplius ſurrecturus. Quod diu latere non potuit, quia de parte Regis alii occiſi alii vulnerati, alii capti, & ferè omnibus equis occiſis victoria Duci *Auſtriæ* acclamatur. Nec mirum, omne enim opus quod malè incipitur, neceſſario malum exitum ſortietur. Quia ſi Rex hanc pugnam conſultius inchoaſſet, profectò ſine ſui deſtructione fœlicius terminaſſet; & quamvis ibi contra juſtitiam fuerit dimicatum, quia fas non eſt ſervum contra Dominum litigare, tamen hæc victoria Dei judicio committenda eſt qui ſolus diſcernit cauſam

ſam & rationem rerum omnium, antequam fiant.

Poſt hæc *Adolfus* Rex poſt infœlicem caſum defertur ad quoddam clauſtrum & ibidem à ſuis cum magno ejulatu & planctu honeſtius ſepelitur. Rex iſte Principes regni minus reverens vel honorans difficilem ſe eis reddidit in feudis conferendis, quod etiam ſibi non ceſſit in proſperum. Quia unus eorum ea de cauſa contra eum ſurrexit & multis malis contra eum efferbuit in tantum, ut usque ad campeſtre bellum ipſum provocans, ſicut præfatum eſt ipſum debellans, regno pariter & vita privaret. Hic tamen plangendus eſt, quia revera homo erat liberalis & offenſas viduarum & orphanorum, quantum potuit, vindicavit. Eodem verò in prælio *Rudolfus* Dux *Bawariæ* filiaſter ejusdem Regis magnam jacturam rerum paſſus eſt, & omnes nobiles ſui exercitûs, tam in equis quam in armis damnum maximum acceperunt & in tantum attenuati ſunt rebus, quod multi tyrones, facti ibi in prælio videlicet novi milites, pedes ad propria remearent.

Porro *Albertus* Dux *Auſtriæ* poſt victoriam, eodem in loco ubi pugnatum fuit, ad ſpatium ſeptem dierum permanens & jam læta potita victoria factus eſt lætior de tryumpho. Mox mittit ad Dominum *Rudolfum* Ducem *Bawariæ* avunculum ſuum, rogat & ſupplicat ei ut ad eum declinare dignetur, prius pace porrecta vel inter ſe firmata & cum eo poſt laborem certaminis ſolatiari non pigeat iſta vice. Cui meliores de exercitu ſuo perſuadent, ut quod rogatur, non negligat facere, ſed annuat deprecanti; & cum conveniſſent ambo Duces amicabilia inter ſe miſcent colloquia; ſed maximè conſolabatur avunculum ſuum quanta potuit lenitate, ſuper morte Regis ſoceri ſui, & ſpondet ei benefacere & damnum quod ibi cum ſuis acceperat pecuniâ congrua reſarcire. Excuſat ſe etiam apud eum & alios Principes, de Regis interitu, ne fortè ſibi aliquis impoſterum improperet, dicendo: occidiſti & inſuper poſſediſti, dicens ac ſimulans ſe fore turbatum ſuper morte Regis, & non fuiſſe ſuæ intentionis vel voluntatis ipſum occidi, ſed tantum ſe velle partem hæreditariam defenſare. In hunc modum ſe expurgans & ſcelus commiſſum, quantum potuit, palliavit.

Mortuo igitur *Adolfo* Rege ac Imperio vacante, Principes ad quos jus reſpicit eligendi, ut celerius tractent inter ſe multis nuntiis de alio regni Rectore cito conveniunt & conſilium ineunt, & tandem conſentiunt & concordant, in Ducem *Auſtriæ*, ſcientes ipſum eſſe virum ſtrenuum & prudentem & perutilem ad regni negotia gubernanda. Sed quia ipſe ante Regis obitum, quorumdam Principum acquiſierat gratiam & favorem, ab his clam vocatur & præſtò eſt, & ipſis in unum concordantibus pari voto eligitur & ab eis celerius confirmatur. Verum ante electionem ipſe ut homo ſapiens, exorſus eſt ad eos dicens: *Si ad hanc dignitatem alium promovere decreveritis me dimiſſo, annuo votis omnibus & gaudebo. Interim autem unum vos ſcire volo, quod pro honore hujus regiminis non pugnavi nec alicui moleſtiam intuli ut illum dejicerem ut ego exaltarer.* Hujus autem rei veritatem Deo, qui vindex malorum eſt & ſecretorum cognitor, hæc & alia incerta committimus, qui in die noviſſimo vivos & mortuos judicabit, in diebus noviſſimis declarabit. Poſt hæc ſuſcepit Imperium & non multo poſt ipſe cum uxore conſecrantur & pariter coronantur. Poſt hæc cum poſt multos labores & magna expenſa pecunia regnum cum inſtrumentis regalibus ſuſcepiſſet, tranquilla redeunt tempora & omnia præliorum incommoda ſopiuntur. Sed cum etiam longè latèque per diverſa terrarum ſpatia fama communis divulgaretur, ſuper infauſta morte Regis *Adolfi*, Dominum etiam *Bonifacium* Summum Pontificem, qui tunc Romanæ præfuit Eccleſiæ, latere non poterant hi rumores. Quos cum intellexiſſet ſtupet & miratur ſuper illicito & inſolito caſu; videlicet Romanorum Regem occubuiſſe in prælio, & mortis auctorem illud regnum auſu temerario intraviſſe, faventibus Electoribus & promoventibus eum contra juſtitiam, cœpit ſuper tali negligentia permaxime indignari. Et quia idem Apoſtolicus vir erat animoſus & ſtrenuæ mentis, ſe jam amplius non valens continere mediam prorumpit in vocem & dicens: *Si occiſum Regem non vindicavero, ulciſcatur in me Deus.* Addens etiam hæc: omnia enim regna in manu mea ſunt, habens binos gladios. Unde ſi unus mihi non ſuffecerit, addam & alterum, quousque Regis percuſſor congruam recipiat talionem. Sed quia *David* quondam Rex legitur, promovente Deo regnum ſui æmuli ſuſcepiſſe, non ideo tamen ut poſſideret occidiſſe, *Saulem* inquam, Regem *Iſrael*, qui cum contra *David* iniquum odium concepiſſet, habens ipſum ſuſpectum de regno ſuo, vel ab eo privationem metuens regni ſui, ideo inceſſanter ipſum deſtinere vel occidere conabatur, & multoties ipſum lanceâ vel gladio peremiſſet, ſi non Dominus qui aliud de ipſo in futurum prævidit, ipſum de ſuis manibus exemiſſet. *David* verò juſtitiæ tenax, cupiens innocentiam conſervare, quamvis ipſum ſæpius tradiderit, ſi voluiſſet ſuis manibus ad nocendum tamen nihil mali ſuo æmulo intulit, dicens: *niſi dies mortis ejus venerit, vel in prælio mortuus fuerit, abſit ut mittam manum meam in Chriſtum Domini.* Cum ergò *Saul* Rex Iſrael contra *Philiſtinorum* exercitum prælium miſiſſet, qui populum *Iſrael* vehementer attriverant, totum pondus prælii verſum eſt in eum & vulneratus à ſagittariis læthaliter perlato ſpiculo corruit ſuper terram, quem ubi quidam viator præteriens & diligentius intuens vidit eum ſemivivum & adhuc palpitantem, rogatus ab eo, occidit eum, ſciens ipſum non poſſe vivere poſt ruinam. Quo facto mox properat ad *David*, ſperans ſe fore bajulum boni nuntii & proſpera nuntiare ab eo ſecus ſuſceptus eſt quam putabat, & cum intellexiſſet *Saulem* videlicet occubuiſſe in prælio, & eum, qui nuntiaverat ei, ipſum occidiſſe, confeſtim vindicavit eum, morte dignum, dicens. Occidiſti, occidi meruiſti. vocansque unum de clientibus ſuis juſſit ei vicem rependere, qui & percuſſit eum & mortuus eſt, ſciſſisque *David* veſtibus fecit planctum ſuper *Saulem* & ſuper viros illuſtres qui cum eo occubuerant in prælio. Mira res & inconſueta, ut aliquis defleat inimicum ſuum occiſum manu aliena & ulciſcatur ipſum manu propria, cum nimirum de morte inimici ſoleamus ſæpius exultare. Hæc ambo *David* virtutum amator in *Saule* inimico ſuo complens reddidit bona pro malis. Ideo juſto Dei judicio perſecutoris ſui regnum meruit poſſidere. Non ſic, non ſic Rex *Albertus*, ſed occidit inſuper & poſſedit. Sed ecce ſiniſtri rumores ad aures ejus ſubito perferuntur, Dominum Apoſtolicum videlicet ſuper morte *Adolfi* indignatione moveri nimia contra eum, quod cum percepiſſet mox utitur conſilio ſaniori, & quomodo gratiam Sedis Apoſtolicæ non perdat, vel amiſſam retrahere valeat, hoc apud ſe ſolerti mente cogitat & pertractat, & protinus providet ſibi de honeſtis nuntiis quos mittat Curiam ad Romanam, qui deferant Apoſtolico pretioſa munera, ut in ſuis exequendis negotiis ipſum promptiorem habeant vel placatum, ſed inter alia xenia pretioſiora erat una menſa facta de argento & auro & ſatis lapidibus pretioſis,ſed utrum nuntii ad Apoſtolicum finaliter pervenerint & mandata Regis & commiſſa negotia executi fuerint, certum non habeo. Qui (proh dolor!) Papa *Bonifacius*, illo in tempore ſubito mortuus nuntiatur, qui propter probitatem ſuam quâ ſuper cæteros enituit, æmulos habuit, qui eum, ut fertur, veneno mixto poculo cum damno totius Eccleſiæ necaverunt. Hic ſi Deo propitio amplius vixiſſet, procul dubio de ſua induſtria multas Eccleſiæ negligentias correxiſſet. Præterea Rex depoſita ſollicitudine quam de ſummo habuit Pontifice, & cum jam eſſet in plenaria regni poteſtate, habita ſecum deliberatione decrevit ut promiſit, Rempublicam ampliare & primo bona à regno diſtracta cogitat repente obligata ſolvere & quæque à prædeceſſoribus ſuis neglecta, ſtudioſè corrigere.

Igitur quidam Principes, videlicet Epiſcopus *Colonienſis*, Epiſcopus *Moguntinus*, Dux *Bawariæ* & quidam alii quaſdam munitiones ſibi convenientes, vel ſuis Provinciis adjacentes ſuo conjunxerunt dominio, tempore *Adolfi* Regis, ut puto, de ejus voluntate & favore. His omnibus præcepit ſibi Rex obtentu gratiæ regiæ Majeſtatis, ut omnia bona regni, quæ in ſua retinent poteſtate reſignare non negligant. Alioquin ſi huic mandato obviare præſumpſerint, ſe velle agere durius contra eos. Qua de re Principes illi in unum convenientes habuerunt mutuum colloquium ſuper eo, & tandem contempto mandato Regis conſpirationem & fœdus ineuntes contra eum & ab invicem diſcedentes ad propria remeârunt. Quo facto mox caſtra ſua muniunt & ad reſiſtendum Regi totis viribus ſe præparant & accingunt. Abhinc præliorum incommoda cumulantur & partes *Sweviæ*, *Bawariæ* & citra *Rhenum* omnes Provinciæ bellorum diſcrimine perturbantur. Cum autem Rex cognoviſſet illos contra ſe iniiſſe fœdus, impavidus & æquo animo perſeverans, parvi pendens eorum contumaciam, ſagaci ſtudio pertractat, quomodo hos effrœnes & obſtinatos valeat perdomare. Mox omnibus Officialibus, Miniſtris, Nobilibus & civitatibus præcipit univerſis, ut ſe præparent ac muniant contra hoſtes & delatores Romani Imperii, & eos invadere non negligant, donec ab auſu temerario reſipiſcant & nihilominus addiſcant, eis fore durum contra ſtimulum calcitrare.

Dehinc primo Epiſcopum *Moguntinenſem* bello pungit & occupat, & civitatem *Bingam* impugnat pariter & expugnat & alias munitiones regni ab eo manu valida repetit & reſumit. Simili modo alios Principes, Epiſcopum *Colonienſem*, Ducem *Bawariæ* & alios bello cingit & obſidet tam validè, ut nullus eorum fœdere caſſo alter alterum valeat adjuvare. In iſto prælio Dux *Bawariæ* quaſdam munitiones perdidit, videlicet civitatem *Schongaw*, caſtrum in *Schwabeck*, civitatem *Werdeam* & caſtrum ibidem, quod de petris duriſſimis diſſolutum & deſtructum eſt funditus his diebus.

Cum autem cernerent ſe non proficere, nec poſſe Regi rebellare poſt multa præliorum & incendiorum pericula perpetrata, nec non innumerabilia mala, hominibus irrogata tandem cum eo pacem & concordiam inierunt; & quia utile non eſt recedere ab amico, quod & Duces *Bawariæ* experientia didicerunt,qui à Rege receſſerunt & in damnum ſuum inconſultè aliis Principibus adhæſerunt; & quia vexatio dat intellectum auditui, poſtea pœnitentia ducti, ſicut ad amicum, ad Regem redeunt, & firmatâ inter ſe pace ac reconciliatione facta, ablata feuda à Rege iterum receperunt. Poſt hæc nube præliorum depulſa, ſerenitas pacis redit & ſecuritas & tranquillitas pacis per totam *Alemaniam* propagatur. Sed & Rex ſubactis & mitigatis inimicis ſuis jam de proſperioribus ſucceſſibus jocundatur, & eum jam vellet requieſcere poſt laborem, cor ejus ardore ambitionis nimium inflamatum, ipſum quieſcere non ſinens, nacta occaſione contra Regem Bohemiæ *Wenzeslaum* quondam conſobrinum ſuum virum optimum & illuſtriſſimnm, illum parat bellorum pondere fatigare, pro quibuſdam inſulis ac provinciis pertinentibus ad Romanum Imperium, quas ipſe & pater ſuus *Otakberus* eatenus injuſtè in ſua tenuerunt poteſtate. Illa inquam de cauſa molitur cum eo præliari. Sed ut fertur, hæc occaſio non fuit ſyncera ſed falſa. Volebat enim ipſum ſuffragantibus ſibi perfidiſſimis Supanis, omninò de regno extrudere vel etiam deturbare & loco ejus unum de filiis ſuis præficere vel ſubrogare. Unde collecto grandi exercitu *Bohemiam* intrat & vaſtat eam incendio & rapina, ſed non profecit ibi quomodo cogitabat, laborioſa enim eſt terra & inexpugnabilis ab antiquo. Legitur enim in antiquis chronicis quod *Wenzeslaus* Dux *Bohemiæ* habuit unum fratrem *Bolezlaum* nomine, hic *Bolezlaus* contra germanum ſuum *Wenceslaum* ſanctum virum, odio concitatus Sathana inſtigante occidit eum, ut regnaret pro eo. Quod cum fecit ducatum *Bohemiæ* nefariè ſibi uſurpans, *Wenzeslaus* proprii ſanguinis effuſione in æternum regnaturus pro terrenis cœleſtia commutavit. Unde *Otho* Imperator cum percepiſſet tam horribilem caſum factum in *Bohemia* inter ejuſdem terræ Principes & germanos, ſtupuit, & dilationem non ferens properat innoxium ſanguinem vindicare, & collecto exercitu *Bolezlaum* reum ſanguinis validè invadit pariter & impugnat, ſed durante lite ipſum XIIII. annis impugnans tandem cum magno damno & perditione ſuorum ipſum vix anno XIIII. ſuperavit. Quod autem eadem terra difficilis ſit ad expugnandum, *Albertus* Rex Romanorum experientia didicit, qui cum eandem terram cum magna pugnatorum multitudine intraſſet, ut eam ſibi ſubjiceret fruſtrato labore exire cogitur ſicut ante. Interea *Wenzeslaus* Rex *Bohemiæ* filius *Otacheri* Regis, vir nobiliſſimus & illuſtris, de quo ſupra præfatum eſt, qui in adoleſcentia ſua à matre fuerat intoxicatus ſed tunc ſalvatus à morte, iterum veneno infectus in lecto decidit, incurabilem vitam finit. Hic cum eſſet honore regio decenter ſublimatus, vitam monaſticam ſimulans, ſanctæ converſationis vehemens amator, religioſos ſummè diligebat, unde divina inſpirante gratia ſolemnem Abbatiam conſtruxit in *Aula Regia* Ordinis *Ciſtercienſis* opere ſumptuoſo & magnis laboribus & expenſis, quam etiam ditavit multis prædiis & poſſeſſionibus. Tres miſſas cottidie audire conſuevit quas coram ſe ſolemniter præcepit tonaliter decantari. Cum verò ob amorem divini ſervitii & ſanctæ Religionis in eodem clauſtro ſe quandoque recepiſſet monachorum ſe immiſcuit turmis, & tam familiaris eis fuit, ut ſæpius cum eis Capitulum eorum frequentaret & ibidem prævaricatores ſanctarum conſtitutionum more ſolito nominatim ore proprio proclamaret.

Hic etiam moriens reliquit regni ſui hæredem filium pulcherrimum & elegantis formæ de quo multis ſpes & fiducia fuit, quod ſi vita comite in virum profeciſſet, ipſe regnum in ſtatum optimum reformaſſet. Sed ad majoris malitiæ cumulum ejuſdem regni poſt mortem patris, parvo elapſo tempore foſſus gladio, finem miſerabilem eſt ſortitus. De quorum nece videlicet patris & filii multis fuit graſſa ſuſpicio, quod *Albertus* Rex Romanorum ambos necari procuraverit, quod ex eo intelligi poteſt, quia tunc temporis terram *Bohemiæ* impugnans unum de filiis ſuis ibidem promovit in Regem cui relictam Regis *Wenzeslai* dedit in uxorem, cum qua parvo vivens tempore, veneno periit, juxta morem aliorum Regum *Bohemorum* qui rarò cernuntur morte decedere naturali. Quo mortuo & jam nullo hærede ſuperſtite quidam Supani pietate moti videntes regnum in ſummo diſcrimine poſitum conſilium ineunt, pro alio Rege cogitant & mittunt ad Ducem *Carinthiæ* rogantes & nihilominus ei ſuggerentes, ut unam de filiabus Regis accipiat in uxorem, quam cum acceperit, ſciat ſe cum ea etiam regnum *Bohemiæ* poſſeſſurum. Qui parumper deliberans votis annuit, nuptias fecit, regnum adeptus eſt & more ſolito citius coronatur. Præterea fuerunt Supani & Miniſteriales hæc durè ferentes & huic rei non conſentientes, inimici pacis bella nutrientes & ob ea à *Bohemorum* favore declinantes, Regis Romanorum partibus adhæſerunt, cui rem pandunt & ipſum diligentius admonentes, ut terram *Bohemiæ* invadere non negligat, & eam ſibi ſubjiciat, quam ſibi tradere pollicentur, ſed, ut decet, honeſto comitatu illuc venerit & armatorum multitudine copioſa. Unde cum Rex intellexiſſet Ducem *Carinthiæ* terram *Bohemiæ* intraviſſe, & regnum, ut ſupra taxatum eſt, ſuſcepiſſe ſine ſuo conſilio & favore indignè ferens & perturbatione animi reſolutus, jubet ut de omnibus viſceribus regni univerſi Nobiles ſe præparent ad deſcenſum & ad regnum *Bohemiæ* expugnandum, ſed quia homo cogitat, Deus ordinat; cogitavit enim multas ſibi ſubjicere terras. Sed ſecùs factum eſt: qui enim dominabatur terræ, jam ipſum terra abſorbuit. Habuit enim ſecum adoleſcentem, filium fratris ſui, quaſi collateralem de regali proſapia oriundum quem æquè ut pueros proprios, educavit. Qui cum adoleſceret & in virum excreſceret & cui jam grave eſſet ad manus reſpicere alienas & nihilominus ſine profectu & ocioſè videretur ſibi, ſe curiam regiam frequentare, Regem obnixè exoravit, ut daret ſibi portionem hæreditatis ſuæ qualemcunque, ut ſibi & ſuis quandoque de propriis facultatibus provideret. Rex verò nec dedit nec penitus denegavit, dedit enim ſibi dulcem promiſſionem, quoniam * ſe daturum quod poſtularet; ſed promiſſio quæ differtur, affligit animam. Cum ergo longa expectatione mœrore abſorberetur, ex eo quod Rex tarderet eum expedire, Diabolo inſtigante, fractus animo incipit tractare de morte Regis aſſumptis ſibi quibuſdam Nobilibus; qui etiam quibuſdam cauſis exigentibus

* fortè *quondam*

conceperant talia contra Regem. His conjuratus & ſtricto fœdere copulatus diu noctuque obſervabant Regem, quomodo eum dolo tenerent & occiderent, & cum una die tranſiret *Rhenum* & exiſſet civitatem Argentinam, & direxiſſet iter ſuum contra partes orientales nacta opportunitate, & perpauci eſſent circa eum in campo irruentes in eum, cum cultellis & gladiis eum perfoderunt, qui oppidò vulneratus de equo mox corruit & inteſtatus ſupremum vitæ ſpiritum exhalavit. Quo facto periculo ſe diſcrimini ingeſſere, nam ut manum ultoris potuiſſent evadere protinus fugam curſu concito inierunt, & intrantes viam *Cayn* nuſquam eis tutum erat refugium. Siquidem Deo volente,& uxore Regis vindicante omnes poſtea miſerè perierunt.

Sed Rex cum adhuc viveret & eſſet in rerum affluentia opulentiſſimus, ſauciari non potuit rebus mundialibus, quia nimia ambitione corruptus indefeſsè laborabat ſibi ſubjicere multa terrarum ſpatia, & ſuos liberos exaltari, & ſic terrenis nimis implicatus curis, terræ citius ſociatur. Qui etiam juſto Dei judicio in brevi privatur omnibus, & jam de omnibus vix poſſidet ſeptem pedes. Denique in civitate *Spirenſi*, honeſtis obſequiis ſepelitur, ubi multorum Regum corpora pauſant, examen extremi judicii, & diem noviſſimum præſtolantes.

Anno igitur ab Incarnatione Domini MCCCVIII. in die beatorum Apoſtolorum Philippi & Jacobi, Rege *Alberto* occiſo vacare cœpit imperium usque ad diem beatæ Catharinæ Virginis & Martyris qua die Electores pariter convenerunt, ut alium Regem gubernatorem ſollicita mente divina inſpirante gratia procrearent.

Porrò *Clemens* Papa cum intellexiſſet *Albertum* Regem exiſſe morte acerrima de hoc mundo, non parum doluit & ſollicita conſideratione præhabita, cernens Romanum Imperium multo diſcrimini expoſitum & variis erroribus perurgeri, mox pietate motus, ſicut cui incumbit curam gerere de omnibus Electoribus regni, ſuas litteras deſtinavit rogans pariter & exhortans, ut Deum præ oculis habentes ſolliciti ſint & intenti circa electionem novi Regis; talem eligant qui virtutum gratia polleret, Dei timorem habeat, quique præditus ſapientia ut ſciat gubernare regni negotia & per eum ſtatus imperi proſperitate floreat & nihilominus proficiat felicibus incrementis.

Electores verò mandatum Apoſtolici non ſegniter adimplentes, cum eſſent congregati in *Franchenfurt*, invocato nomine Domini *Heinricum* Comitem *de Lutzeburch*, virum ſincerum & illuſtriſſimum, in Regem concorditer elegerunt. Exauditi ſunt pro reverentia ſua, elegerunt enim virum perutilem ad regnandum, virum, inquam, cum quo erat Deus, qui omnia ejus opera dirigebat, qui etiam Deum dilexit vehementer. Diligentibus enim Deum, omnia cooperantur in bonum. Unde cooperante Domino ad vota ſibi omnia ſuccedebant.

Verum Illuſtris *Rudolfus* Dux *Bawariæ* cernens Regem lætis ſucceſſibus Romanum Imperium gubernare, filium ſuum adhuc tenellum filiæ ejus, mediantibus honeſtis viris, rem agentibus, partium utrarumque per deſponſationem legitimè ſociavit dans ei pro dote dum manu Regis dominium palatii apud Rhenum ſub chyrographo & cauto teſtimonio litterarum. (*l*) (*l*)

Ludwicus verò junior Dux & Comes Palatinus non erat in conſilio eorum, hujusmodi tractantibus qui videns diſtrahi & ad manus alienas devolvi ea bona quæ ad eum Jure hæreditario pertinebant, mox iracundiæ ſtimulo incitatus, cœpit cum fratre ſuo *Rudolfo* graviter diſcordare & abhinc orta eſt inter eos ſæva contentio, quæ nunquam ambobus viventibus expirare potuit usque, quod verum fuiſſe nulli dubium eſt, ſicut poſtea rei exitus comprobavit; & cum jam per nullum modum poſſent concordare, variis cauſis exigentibus, quæ cenſeo ſilentio præterire. (*m*) (*m*)

Junior Dux *Ludwicus* poſtulat partem rerum ſuarum & dominium eorum requirit dividi & à ſe invicem penitus ſeparari; & cum cœptis nollet deſiſtere Dominus *Rudolfus* Dux ſenior & maturior, ſciens fratri ſuo utile non eſſe quod poſtulat, ſed poſtea experientia doctus, ſciat non expedire cuiquam, de facili recedere ab amico, ſuis precibus acquieſcens, de conſilio ſuorum per arbitros terram ſuam cum ſuis attinentiis diviſerunt, cum aliis ſuis facultatibus æqua lance.

Porrò civitas *Monacenſis*, & Provincia ultra *Yſram*, cum civitatibus & villulis earum & terra circa *Montana* & citra *Oenum* ceſſit in partem Domini *Rudolfi* Ducis ſenioris, terra verò infra *Lycum* & *Yſeram* & usque ad *Danubium* cum civitatibus & villulis earum, cum Provincia circa *Noricum*, cum ſuis attinentiis ceſſit in ſortem Domini *Ludwici* Ducis junioris ſed *Comitiam Palatinam apud Rhenum* decreverunt indiviſam remanere.

Deviſione ergo facta, & Ducibus à ſe invicem ſeparatis, quantis malis attrita ſit *Bawaria* quæ eis ſubjacebat, non poteſt

---

(*l*) Hic locus apertè cubat in mendo, quis autem emendet unico hoc noſtro exemplari fortè ſuperſtite?

(*m*) Re fortaſſe nimis recenti, ſed minus circumſpectus *Henricus Rebdorfenſis*, qui haud dubiè timoris cauſas procul habuit.

teſt de facili explicari, præſertim cum adhuc recens eſſet diſcordia inter eos, non quibant in terra pacificè pariter commorari, ſed parvo interjecto tempore cœperunt rurſus ſæviſſimè præliari, & ad majoris malitiæ cumulum exercitum de propè congregantes & de remotis partibus & ad ſui & ad ſuorum deſtructionem, adjutores, quos poterant, convocabant, & ſic ordine perverſo & contra jura naturæ, & jam frater contra fratrem armatur & qui mutuò ſe debebant adjuvare ſicut frater adjuvat fratrem, jam mutuò ſe deſtruere conantur. Igitur dum ſuperbiunt impii, pauperes incenduntur. Uterque enim cum ſuis annis duobus præliantibus inter ſe terram ſuam vaſtabat ignis concrematione, ſpolio & rapina. Fertur enim quod *Ludovicus* Dux adoleſcentior ſed tunc inſoleſcentior, ignem arripuerit & manu propria vehens villam primus incendit & facto magno rogo, gaviſus eſt gaudio magno, parvi pendit damnum proprium. Sed non ſine fructu in adoleſcentia præliabatur: didicit enim tunc quod poſtea ſuo in tempore explevit. Nam proceſſu temporis coactus laborioſa certamina Deo propitio perſolvebat. Sed Dominus *Rudolfus* Dux ſenior, ad præliandum ſegnior, ſciens eſſe dedecus & multipliciter in honorem pugnare proprio cum germano tamen neceſſitate perurgente partem ſuam ſtrenuè tuebatur. Denique ceſſatum eſt à prælio non ſine magno damno hujus Eccleſiæ. Quanta enim preſſura præliorum afflictum fuerit clauſtrum in *Fürſtenveldt* illo in tempore, non poteſt de facili explicari. Præſertim cum in grangiis nobis ablata fuerint optima pecora & jumenta, gravati nihilominus fuimus nimis per ignis concremationem, per ſteurarum exactionem & victualium adminiſtrationem hoſpitibus ſupra modum. Ideo multi mirati fuerunt, quomodo ſimul remanſerimus indiviſi, & ſine diſperſione unquam remanere potuerimus, ſed Dei pietas hoc effecit, qui ſperantes in ſe non derelinquit. Igitur *Ludowicus* Dux cernens non proficere ſed magis deficere per hunc modum, quia multa pretioſa prædia pro expenſis *Auguſtanis* civibus obligavit, & cum jam eſſet etiam præliorum incommodis fatigatus, reverſus in ſe cœpit de pace tractare, ad fratrem rediens tanquam junior, placare cupiens ſeniorem, qui motus pietate ipſum benignè recipiens & inter eos reconciliatione facta ambo ad pacis redeunt unitatem, & omnia ſua bona perdita, componunt iterum, ſicut ante.

Cum igitur *Henricus* Rex ſuſcepiſſet imperium, ipſoque gubernante regni ſtatus non mediocribus proficerent incrementis eſſentque per totam *Alemanniam*, divina opitulante gratia, quieta tempora & tranquilla, cupiens Rempublicam augmentare ſumit animum intrare *Longobardorum* terram, & ibi atterere & impugnare quaſdam civitates diu Romano Imperio rebellantes quique ſervitutis cenſum longo tempore perſolvere neglexerunt.

Interea Comes de *Wirttenberch* qui ſemper ſtuduit malignari adhuc parum ducens pacem diſſipare, non ceſſat ſuſcitare prælia. Ex quo multi de ipſo moventes querimoniam, coram Rege pro eo, quod variis preſſuris vexaret eos & turbaret, poſtulantes judicium, ne poſt Regis abſceſſum, eos malis gravioribus perurgeret. Rex verò ſicut diſtrictus judex tractat ejus oportere inſultibus & erroribus obviari, & expedire ei talem pœnam infligere, quæ alios ſimilia temptantes ab hujusmodi auſibus retrahat & compeſcat, & ratus non poſſe eum in manu valida expugnare præcipit officialibus ſuis & civitatibus circa eum imperat univerſis ut ipſum invadere non negligant & deſtruere non obmittant qui ejus juſſionibus paruere, congregantes multitudinem bellatorum, tam equitum quam peditum, pari voto & prompto animo ipſum bello cingunt, & quaſdam munitiones ejus & urbes diripiunt, quæque ſua ferro & igne vaſtantes, ſimul illud nobile caſtrum de *Wirttenberch*, de quo nomen accepit, usque ad ſolum deductum, funditus perverterunt, & quia vexatio dat intellectum, hic poſt cum damno didicit ſubdere ſe majori, debere eſſe conſonum rationi.

Profectò Comes ille potens & famoſus frequenter, ſicut ante dictum eſt, in regno pacem turbavit & ſe contra regiam Majeſtatem erexit. Ideo Rex *Henricus* quamvis abſens ſatis ipſum humiliavit pariter & dejecit, quem *Rudolfus* Rex magnus, permaxima poteſtate ſuffultus præſentialiter & in perſona propria perdomare non poterat, ſicut iſte. Nec mirum haud dubium, quin Deus erat cum Rege *Heinrico*, cui fideliter ſervivit, fortiter & amavit. Ideo ſemper adfuit ſuis omnibus in agendis.

Rex igitur contracto exercitu magno, iter reflectit verſus *Lombardiam*, quam dum ingreſſus eſſet, *Clemens* Papa, ipſum ſemper promovit.

Interim cum *Bawaria* parvo tempore à bellorum turbine quieviſſet, rurſus in ea bella duriora prioribus, oriuntur. Sicut enim de parva favilla interdum maximus ignis naſcitur, ſic inter Illuſtres Principes *Fridericum* Ducem *Auſtriæ* & *Ludowicum* Ducem *Bawariæ*, parva de cauſa maxima contentionis rabies oritur, fortè noſtris peccatis exigentibus, multis annis interim nobis perſeverans.

Cum enim Dominus *Otto*, quondam ſereniſſimus Rex *Ungariæ* & Dux *Bawariæ*, nec non & frater ejus Dux *Stephanus*, ambo poſt obitum ſuum hæredes poſt ſe, ætate adhuc teneros reliquiſſent, *Fridericus* Dux *Auſtriæ* aſcitis ſibi prius miniſterialibus *Bawariæ*, quos ſibi clam dulcibus promiſſionibus attraxit, non rogatus, volens ſe intromittere de ducatu, & providentia puerorum & de regimine terræ, non tam, ut puto, pro utilitate puerorum quam pro fructu proprio in futurum. Dux verò *Ludowicus*, cum audiiſſet, fortè præmonitus à puerorum illuſtribus matribus adhuc viventibus, ſumma cum feſtinatione properat ad Principes juniores ſuggerens eis ut per nullum modum conſentiant in in Ducem *Auſtriæ*, qui toto poſſe laborat eorum fieri procurator, dicens, non eis expedire, ſed ſe ipſum vitæ propinquitatis & ſinceræ fidelitatis dignius & decentius debere eorum curam gerere, & majora eorum diſponere, quousque ad ætatem pervenerint pleniorem. His itaque geſtis, non multo poſt ambo conveniunt pariter in civitate *Landawe*, ubi de eadem re inter ſe ad os ſerioſius mutuò loquebantur: ſed ambobus inter ſe rixantibus, Dux *Ludwicus* ſubito iracundiæ facibus inflammatus, arripuit gladium, ſi non interceptum fuiſſet à præſentibus, ipſum Ducem *Auſtriæ* propria manu necaviſſet. Dux verò *Auſtriæ* declinans & recedens, murmurans in hæc verba, ipſum velle citius de terra propria extrudere & ſuis videntibus oculis poſſidere; ſed quia Deum non accepit adjutorem, ideò in ventum verba inaniter avolârunt, mox bello ipſum petit & facta pace ad terminum octo dierum, ſummo cum rancore ab invicem receſſerunt. Verum Dux *Auſtriæ* ſciens fratrem ſuum Ducem *Leupoldum* eſſe in partibus *Sweviæ*, ad ipſum feſtinatò dirigit iter ſuum, ad quem cum veniſſet, quanta mala ei Dux *Ludwicus* irrogaverit, & quam malè ipſum tractaverit & quomodo eum mucrone invaſiſſe voluerit, fratri ſuo verbis depromit queruloſis. Quod cum audiſſet Dux *Leupoldus* ſtupet, miratur, & turbatur. Sed præ nimia perturbatione animi ambo ſævientes jurant & conjurant, dicentes, ſe non conquieſcere, quousque de *Ludwico* Duce ſuper accepta injuria vindictam congruam conſequantur, & mox fratribus ſuis in Auſtria per nuntios celeres mandaverunt, ut omni negotio poſtpoſito feſtinent dare operam toto poſſe ad congregandum exercitum pugnatorum, qui ſimiliter novitate rumorum ſtupentes, juſſa fratrum ſuorum citius complentes, congregaverunt magnum exercitum de omnibus viſceribus provinciarum ſuarum, *Ungaros* & *Schlavos* pulſantes precibus, ut & ipſi veniant cum aliis pugnaturi; alienis autem ad ſe non pertinentibus denuntiant, ut qui donativum propter certamen voluerint deſervire, venire etiam non negligant ad pugnandum. Collecto igitur univerſo exercitu quidam nobiles dicti de *Walſe*, Capitanei exercitus, regentes cuneos pariter & ductantes, præco clamabat valenter, ut omnes timore ſublato aſcendant gaudentes, ſuperiorem *Bawariam* intraturi & ibidem ſuos ſaccos de ſpolio & ſuas marſupias argenteis impleturi. Dicitur enim eis ut non paveant, nam Duces eorum de partibus *Sweviæ* cum magno exercitu venientes, volentibus eis ferre auxilium contra *Bawaros*, ut ſic duabus congredientibus poſſint eandem terram fortius expugnare, expugnatam commodius poſſidere.

Interim illuſtres Duces *Bawariæ Rudolfus* & *Ludovicus* cum tota terra ſua non ſine timore incurſum hoſtium expectantes, non minus ſe præparant ad reſiſtendum pariter & pugnandum. Sed Dux *Rudolfus* minus ſollicitus, *Ludwicus* totum pondus prælii vehens in omnibus ſtrenuè ſe gerebat. Denique recipientes ſe in campis juxta ripam quæ vocatur *Zeidelbach*, hac illacque congregantes etiam exercitum, *Swevos*, *Francos*, ut ad ſe veniant in prælium exorantes, & plures alios procul & propè ad prælium convocantes, pollicentes eis, cum requiſiti fuerint, ſervitia ſimilia vel majora. Similiter etiam de omnibus finibus ditionis ſuæ Rurenſes civitates ad bellum exhortantes tam equitum quam peditum inæſtimabilem collegerunt.

Porro *Auſtralibus* aſcendentibus Miniſteriales inferioris *Bawariæ* præſtolantes eos in terra ſua, ut ipſis tranſeuntibus ſe eis in adjutorium ſociarent. Ideo quia tamen faventes eis ut omni periculo ſe cum eis exponere non tardarent. Sed Duces *Auſtriæ* cum cognoviſſent *Bawaros* contra ſe ad pugnandum, non mediocriter præmunitos, pavere cœperunt, quamvis eſſent multo in numero fortiores tamen ſcientes non eſſe tutum hoſtiliter terram ingredi peregrinam, cum comitatu ſuo tardius inceſſere, congreſſum exercituum protelantes, ut ex dilatione *Bawari* incipiant in ſumptibus deficere, & deficientibus in expenſis omnimodè diſſolvantur ac ſic hoſtibus ſuis diſſipatis ac imminutis poſſint terram facilius intrare & tutius rebellare. Hæc cogitaverunt, & erraverunt. Non ſic, non ſic, ſed Deus aliter ordinavit. Exercitus enim *Bawarorum* permixtus cum *Swevis* & *Francis* frendentes & atrociter ſævientes parati hoſtium cuneos penetrare, avida expectatione adventum *Auſtralium* præſtolantes, optabant pugnam citius fieri & conflictum, quo diu fruſtrati fuerant & fraudati. Sed & Dux *Ludwicus*, cui ſumma cura erat de prælio, cernens tempus ſine utilitate prælii pertranſire, & Duces *Auſtriæ* ſe velle calumnioſè circumvenire, conſilium requirit à ſuis, inquiens: decernite omnes quid facere debeamus, ne tam grandis exercitus, tam laborioſè contractus, evacuetur, & ſine utilitate prælii penitus diſſolvatur. Mox divina gratia inſpirante ſanum conſilium reperierunt, quod Dominus *Ludovicus* ſecutus, elegerunt de omnibus qui convenerant CCCC. viros & fortiores, ad pugnandum optimè expeditos, aliis omnibus licentiatis, clam dicens: ſe velle intrare quamdam inſulam pro expenſis, neminem ſcire volens, exceptis paucis, quo proceſſuri eſſent, quo usque ad locum futuri certaminis devenirent. Igitur omnibus aſcenſis equis & ſtrictè cinctis, & multis mirantibus quo ituri eſſent, iter ſuum flectunt contra *Mosburgam*, ubi trans *Yſe-*

ram maximum exercitum *Auſtralium*, *Ungarorum*, *Bawarorum*, *Swevorum* & aliorum multorum obviam habuerunt. Ideo autem occultè & inſperatè illis voluit obviare, ne innoteſceret, vel proderetur Ducibus *Auſtriæ*, qui retrò in Swevia magnum habuerunt exercitum, volentibus in adjutorium inferioribus ſubvenire. Hi, ſi reſciviſſent Ducis deſcenſum, profectò ipſum inſecuti fuiſſent & à tergo cum eo fortius dimicâſſent. Sed volente Domino aliter contingebat, nam cum Dux *Ludowicus* cum ſuis inferiori exercitui jam appropiaret, ut eos audire vel videre potuiſſet, ſi Sol ſuum radium non negâſſet, quia illa die & eadem hora his accidentibus intenſus aër luminoſum diem obſcuravit, quod clarè videre non poterant adventantes, indicit eis bellum pariter & conflictum, denuncians eis, quod ſi velint, nolint, oportere eos pugnare, ne dicant poſtea calumnioſè cum eis egiſſe. Hi verò non ſegnes ſed parati peroptimè ad pugnandum, cum percenſuiſſent Ducem cum exercitu ſuo, jocundati ſunt & exhilarati videntes ſe multo numero fortiores, ſperantes nec diffidentes illos ad nihilum redacturos: erant enim, ut ajunt, quaſi quatuor contra unum, & cum tanti eſſent, Dux fidens in Domino, cui indifferens eſt ſalvare in multitudine vel in paucis, poſt horam meridianam ambæ turmæ congredientes, invocato nomine Domini inſtruunt aciem, conferunt pugnam, incipientes cantum ſuum conſuetum ante pugnam: reſultantibus in excelſis: ambæ catervæ incipiunt dimicare, & cum per aliquod tempus infatigabiliter decertaſſent, ſtetit anceps victoria ad unam horam. Quod cum Dux cerneret, ſtrenuè in certamine ſe circumferens, ſuos inclamavit monendo, & exhortando eos ad pugnam. Sed quidam nobiles de *Swezzelberch* non pauci numero, induſtrius agentes, aliis pugnantibus ipſi providè ſibi & ſuis equis pepercerunt, cum vidiſſent Ducem in bello periclitari parati ad pugnam mox cum impetu præcipitantes ſe in turmas, non ſemel, ſed pluries hoſtium acies penetrantes & ſcindentes, nonnullos ſolotenus proſtraverunt. Quod cum vidiſſet Ducis exercitus, gaviſi ſunt gaudio magno, tanquam cælitus auxilium ſibi miſſum, receptis viribus iterum, ſicut à principio pugnaverunt & non multò poſt ſole ruente, vel parum poſt ejus occaſum, propitiante Domino, hoſtibus debilitatis, Duci victoria acclamatur. Ipſe verò fretus Dei auxilio conceſſa ſibi victoria mox in modum coronæ cingens hoſtes victos, ne pateret eis locus fugiendi. Cœpit ex eis CCC. & L. meliores & claros, divites & potentes, & accepto ab omnibus ſanctiſſimo & ſacroſancto Juramento, quos ex eis ſinebat abire, dans eis diem cum termino redeundi, quoſdam ſervavit compeditos, alios ſolutos, plures equis & curribus impoſitos, dimiſit in terram ad caſtra & ad civitates ſervandos propriis in expenſis. Ungari expenſis in prælio ſuis ſpiculis & ſagittis maturè fugam inverunt, & cum magno damno & dedecore ad terram propriam redierunt. Præterea cum Auſtrales & alii habuiſſent multos currus, & onuſtos magnis opibus, civitates vicinæ *Mosburga* & *Landshuta* & villani circum circa diripientes inæſtimabilem prædam, ditatæ ſunt valdè. Acceperunt enim ibi veſtes pretioſas, xenia præſtantiora, nummos, argentum & aurum, ita quod multi ex eo ſunt uſque hodie ditiores. Nemo enim erat qui prohiberet omnibus in certamine occupatis.

Porrò Dux *Rudolfus*, audiens fratrem ſuum de prælio triumphâſſe declinavit à terra, recipiens ſe in *Haidelberch*, cum Domina ſua *Machtildi*, ubi cum ea pro tempore morabatur, quo datur intelligi, quod nondum erat ſincerus cum fratre ſuo, debuerat enim ei poſt victoriam hilarius occurriſſe, & fraterno amore verbis pacificis ſalutâſſe. Sed quia conſtat ipſum non fuiſſe in prælio, poteſt intelligi, eum à terra providè receſſiſſe & indulſiſſe captivis, pro quibus nec benè nec malè apud fratrem ſuum voluit perorare. Perſpicuum eſt nihilominus in illa victoria ambobus Ducibus indifferenter fortunam jocundius arriſiſſe, quia ſi periclitaſſent vel ſuccubuiſſent in prælio, veriſimile eſt quod terram ſuam cum tota ejus rerum ſubſtantia perdidiſſent; propterea à Deo ſibi collatam victoriam pariter debuerunt cum captivis ad fructuoſum exitum perduxiſſe. Sed Dux *Rudolfus* negligentius agens in hac parte inconſideratè contra ſalutem propriam pro liberatione captivorum cum Ducibus *Auſtriæ* fuit minus ſollicitus & intentus, debuerat enim acceptum damnum in bellorum diſcrimine potius in captivorum retentione reſarcire.

Verum cum *Ludwicus* Dux *Bawariæ* gravi cum labore hoſtes ſuos in prælio concluſiſſet & captos in poteſtatem propriam redegiſſet poſt dimidium annum, vel paulo plus in captivitate degentibus, acceſſit eis tœdium vitæ & mentis afflictio vehemens cum mœrore pro eo quod non eſſet qui redimeret, vel graves pro eis expenſas ſolveret vel pagaret. Sed ecce! Duces *Auſtriæ* callidè circumvenientes *Ludwicum* victorem belli, palliatis treugis, ut captivos dimittat, apud eum inſtantius laborabant, qui ſicut pius Dominus, victus amicorum precibus, dimiſit quos tenuit & abſolvit. Sed in hoc nimis erravit quod ſine profectu & ſui utilitate inconſultè ſic, quos tenuit, dimiſit; ipſi enim malicioſè tractabant de morte ejus ſed ipſe, ſicut aliquis Evangelii non ſurdus auditor, reddit eis bona pro malis, & quos necare debuit, donavit priſtinæ libertati. Ideo dicebatur de ipſo: hic retibus novit piſces concludere, ſed neſcit deſquamare: ſcit aves capere, ſed non novit deplumare. O! quantum profeciſſet ſi aliquos decapitâſſet, alios uſque ad ultimum quadrantem depecuniâſſet, profectò hodie eſſet potentiſſimus Imperator. Credendum eſt tamen nec dubitandum, quod experientia docente, ipſum poſtea pœnituit, non feciſſe.

Igitur cum Rex *Heinricus Longobardiam* intraſſet & exercitum percenſuiſſet, qui cum eo illuc venerat, & cernens ſibi non ſufficere ad laborioſum opus, quod aggredi paraverat, mox ſcribit à tergo ad proceres *Alemanniæ*, & quoſdam Epiſcopos obſecrans pariter & exhortans, ut ad promotionem imperii non negligant ſibi mittere armatos viros, idoneos ad pugnandum, quilibet numero ſecundum facultatem rerum ſuarum ac dignitatem, ſicut ejus velint habere ingentem gratiam & favorem.

Porrò *Rudolfus* illuſtris Dux *Bawariæ*, cum mandatum Regis accepiſſet per nuntium ad ſe ſpecialiter miſſum, habito ſuper eo conſilio exiſtimans non parum citare quempiam mandata imperialia non implere, quod ipſe præcavens, impiger ad Regis præceptum mox cum ſuis ſe præparat ad intrandum, ne ſi neglexerit indignationem intolerabilem regiæ Majeſtatis ſe poſtea doleat incurriſſe. Sed frater ejus Dux *Ludwicus* exempto ſuorum conſilio ex quadam ægra voluntate contra Regem ſibi ſervire noluit & nihilominus à die, qua ipſe factus eſt Rex nunquam in ejus conſpectu voluit comparere, ſed hoc accipere poſſumus pro præſagio futurorum, nam ſervitium quod ipſe Regi denegavit, poſtea ſuo tempore juſto Dei judicio in ſtatu & caſu conſimili, ſicut mendicus, à pluribus poſtulavit. Profectò Dux *Rudolfus* convocatis ſuis ſervitoribus accepit ex eis, quos ſibi noverat expedire, & multis aliis nobilibus ad ipſum confluentibus & cum eo proficiſci volentibus cum honeſta comitiva procinctum movet, & omnibus ad Regem properantibus, ut ejus juſſionem explerent, ſicut ab eo acceperant in mandatis reperierunt, cum ad eum veniſſent, civitatem *Brixiam* obſidione valida cinxiſſe, ubi primo incautè agentibus de civitate maximum damnum acceperunt in hominibus, Rex enim perdidit ibi amantiſſimum germanum ſuum. Cum enim habitatores civitatis feciſſent quoddam inſtrumentum, quod *Cattus* dicitur porrexerunt illud ultra murum civitatis in quo erant viri ſagittarii, ab his accepit frater Regis grande telum, quod ipſum motu violentiſſimo pertranſiens, mox ſupremæ vitæ ſpiritum exhalavit. Quo mortuo Rex vix per longum tempus de fratris amiſſione potuit conſolari. Verum cum per ſingulos dies Regis exercitus creſceret & de diverſis Regis provinciis, multis ad ipſum confluentibus, cottidiè fortior fieret; tandem non ſine magno damno eandem civitatem laborioſiſſimè expugnavit; quâ capta, portas ejus deſtruxit & murum civitatis diſſolvit, & nihilominus magnam cædem in ea fecit, & multum eam attriverat aliis civitatibus in terrorem, tandem eam in deditionem accepit.

His patratis procinctum movet contra *Mediolanum*, quam ſimiliter obſidione cinxit, ſed ipſa inteſtino bello lanquente, plures in ea fuerunt partes, atrociter diſcordantes ſed pars ſanior Regi adhæſit de cujus auxilio ipſam civitatem, prius commiſſo laborioſo certamine in deditionem accepit. Plures enim munitiones & turres antea in ea expugnavit. Ibi etiam *Leupoldus* Dux *Auſtriæ* cum ſuis, ut ajunt, fortiter pugnans de multo conflicto in Regis ſervitio ſtrenuè triumphavit. Ubi verò civitas iſta poſt multos labores, Regi paruit, mox inde digrediens, deflectit iter ſuum verſus civitatem *Januenſem*, quam ſimiliter bello petiit, & captis è vicinio, quibuſdam caſtris, cum his fortius eam obſidione cinxit. Sed habitatores civitatis non diu rebellantes, quidam potentes in ea dicti *Delfini*, tractantes de pace perſuaſerunt civibus, ut cum Rege citius concordarent quibus pari voto conſenſerunt, & ſe ſuæ ditioni ſubdiderunt. Interim Regina Domina nobiliſſima & virtuoſiſſima, febre correpta, vocante Domino, ritè perceptis Eccleſiaſticis Sacramentis, viam carnis ingreditur univerſæ, quam cum cives Januenſes percepiſſent fuiſſe ſanctæ & emeritæ vitæ fecerunt ei apud ſe ſepulchrum regio cultu in quo eam, ut decuit, honeſtis obſequiis ſepelierunt, ubi etiam eam ſicut ſanctam usque hodie devotius venerantur. Quia dum adhuc in vita eſſet & eſſet honore regio ſublimata, tanta humilitatis gratia pollebat, ut, cum aliæ nobiles Matronæ ſeu fœminæ circa ſe pretioſis veſtibus rutilarent, ipſa in medio earum veſtibus humillimis utebatur, etiam per omnes civitates quas tranſivit, quodlibet hoſpitale intrans nudipes & diſcalceata miſeris largam eleemoſinam erogabat.

Porro antequam Rex *Lombardiam* intrâſſet & cum eſſet adhuc in partibus Alemanniæ *Supani* Regis *Bobemiæ*, adverſarii Ducis *Karinthiæ* qui tunc inibi regnaverat, ut ſupra ſcriptum eſt, venerunt ad Regem Romanorum, laborantes apud eum, ut filium ſuum filiæ *Wenezlai* quondam Regis *Bobemiæ* legitimè ſociaret, quo facto ipſum ibidem de eorum auxilio & conſilio in Regem proficeret, vel etiam promoveret, & nullam in hac re reputet difficultatem. Ajunt ratione uxoris acceptæ, videlicet filiæ Regis memorati jure hæreditario fieri competenter, ſereniſſimo Regi placuit, & quantocius effectui mancipavit, vocavitque Dominum *Rudolfum*, illuſtrem Ducem *Bawariæ*, ex ſpeciali fiducia rogans, quod ipſum ut filium ſuum cum honeſto comitatu ducat in terram *Bobemiæ*, ibique ſibi accipiat filiam Regis ſæpedicti in uxorem; qua accepta, deberi ſibi regnum *Bobemiæ*, omnibus innoteſcat; qui verò contradixerint vel impedire voluerint, ſævo ultionis gladio invadere non obmittat. Dux vero Regi paruit & convocata numeroſa multitudine pugnatorum, electis ex eis quingentis viris melioribus, intraverunt *Bobemiam* manu valida, cum quibus etiam proficiſcebatur venerabilis Epiſcopus *Mo-*

guntinenſis, ad Regis inſtantiam, ad quem pertinet Regem *Bohemiæ* conſecrare & coronare. Cum autem veniſſent *Pragam* primo obſidione circumdederunt Ducem *Karyntbiæ*, qui regnum non concorditer intraverat, deturbantes eum de regno, exire terram *Bohemiæ*, perurgebant. Qui cum cerneret ſe inopinatè in ſummo periculo conſtitutum, aſſumpta uxore & quæque potuit, commiſit ſe cum multa fiducia avunculo ſuo Domino *Rudolfo* Duci *Bawariæ*, qui erat Capitaneus exercitus, qui etiam mox eum de manibus nocentibus liberavit, dans ſibi ducatum * tutiſſimum, quouſque ſecurus extra *Bohemiam* deveniret. Quod ſi non feciſſet, revera nunquam vivus *Bohemiam* exiviſſet. Cum igitur regnum *Bohemiæ* deſtitutum eſſet hæredum poſteritate, *Henricus* Romanorum Rex in vacante ſolio regni, poteſt ibi jure feudali alium Regem ſtatuere vel creare, illud filio ſuo adoleſcenti contulit & ibi in Regem præfecit, quem cum illuc, ſicut præfatum eſt, cum honeſto exercitu direxiſſet, filiam *Wenezlai*, quondam Regis *Bohemiæ* accepit in uxorem, & nuptiis ritè celebratis, venit *Moguntinus* Archiepiſcopus, qui cum eo illuc venerat, ipſum cum uxore jam dicta conſecravit & etiam coronavit. Quo facto, & in regali ſolio collocato idem Epiſcopus & Dux *Bawariæ* ad partes proprias revertuntur. Dux verò *Karyntbiæ Alpes* tranſiens in Montanis, in terra propria ſe recipiens, ibi uſque hodie Rex ab omnibus appellatur. Præterea *Clemens* Papa audiens *Henricum* Regem Romanorum civitates *Longobardorum* durè premere & multis præliis triumphare, non parum exultans & imo intentus mente ſollicita quomodo ipſum ad gradum provehat altiorem, ut, quod incepit, poſſit perficere, & reſiſtentes fortius debellare, demandat ei ut cœpto opere non deſiſtat, ſed gladium & haſtam exacuet, quibus Romanos perurgere bello infatigabili non obmittat, qui per contra fas de ſua malitia ſucceſſorem Beatiſſimi Apoſtolici p[illegible]ſum de ſede propria ſicut peregrinum, in terra coegerunt degere aliena. Ideo Regem ſollicitè exhortatur, ut Romanos bellorum pondere defatiget, quod ex probitate facti ipſo promovente, nomen Cæſaris citius ſortietur. Rex autem cum mandatum Apoſtolici accepiſſet, paruit, & protinus de civitate *Januenſi* digrediens, ubi mortua fuit Regina, *Piſam* pertranſiens quam etiam ſuo Imperio ſubjugavit, contra urbem Romanam iter ſuum deflectit. Quo cum veniſſet, ipſe cum exercitu ſuo ſe præparat ad pugnandum, ubi plures munitiones & turres & palatia impugnans & expugnans, Romanos acerrimè attriverat in hoc Domino Papæ exhibens obſequium ſpirituale.

* hoc eſt: conductum

Dominus verò *Rudolfus* Dux *Bawariæ* habuit etiam conflictum cum Romanis in ponte *Tyberis*, ubi de ſuis duos viros perdidit; tandem multis de Romanis occiſis Dux cum ſuis glorioſiſſimè triumphavit.

Interim filius ſuus *Ludwicus* adoleſcentulus, filiaſter Regis, in *Bawaria* moritur & in *Fürſtenveldt* in ſepulchro progenitorum ſuorum honeſtius ſepelitur, ſed Rex dum Romanos bellorum diſcrimine acrius fatigaret, Cardinalis unus miſſus à Domino Papa Romam veniens, in poteſtate plenaria, accepit ab Apoſtolico in mandatis, omnibus ad hæc pertinentibus ritè præparatis, in capella ad hoc ſpecialiter deputata, Regem ſacroſancto oleo peruncto, ab eodem Cardinali in Cæſarem conſecratur. Qui ab illa hora & die promovente Deo, nomen Imperatoris & Cæſaris eſt ſortitus. Porrò Dux *Bawariæ* & multi alii Nobiles, cum ante res ſuas ex magna parte in Regis ſervitiis expendiſſent, & attenuati pecunia, jam deficerent in ſumptibus & expenſis, & nihilominus apud Cæſarem temptaſſent, ut eis de labore ſuo reſponderet, vel in ſumptibus eis neceſſaria provideret, non eos audivit nec animadvertit. Ideo habito ſuper eo inter ſe conſilio, neceſſitate perurgente quingenti viri cum Duce *Bawariæ* ſine licentia Cæſaris ad partes proprias redierunt. Quo facto Cæſar dolet & turbatur, cernens ſuum exercitum minoratum & debiliorem viribus ad pugnandum. Mox Duoi *Bawariæ* tanquam auctori ejus rei minatur, mala, cum ſibi proximè vacaverit, irrogare. Hæc cogitavit; homo enim cogitat ſed Deus ordinat. Poſtea enim volente Domino vel noſtris peccatis exigentibus, aliter contigit, ſicut poſtea miſerabiliter rei exitus comprobavit, & cum illi abiſſent Cæſar ſpem ſuam ponens in Domino intrepidè recedens ab urbe Romana procinctum movet contra civitatem *Florentiam*, quò cum veniſſet valida eam obſidione cinxit, ſed *Leupoldus* Dux *Auſtriæ* callidè & providè remanſit apud Cæſarem, ne ſi ab eo cum aliis receſſiſſet caſſo labore & ſervitio poſtea & indignationem ſuam ſe doleat incurriſſe; & cum Cæſarem videret privatum conſortio conjugali, ſororem ſuam, quam habuit in *Auſtria*, deſponſavit, & mittens celerius fratribus ſuis nuncios, mandans eis ut ſine dilatione ſororem ſuam cum honeſta comitiva Cæſari mittere non obmittant, quam dignatus eſt ſibi accipere in uxorem, unde tota eorum ſoboles fructum proficiendi poteſt recipere incrementum. Lætati igitur ſunt Duces *Auſtriæ*, de tam honeſto conſobrino mandatum fratris citius adimplentes, præparaverunt currus & equites & impoſitis eis ſumptuoſis utenſilibus & pecunia, non modica, ſororem ſuam cum his Cæſari direxerunt. Cum autem *Auſtriam* exiviſſent & ad partes *Sweviæ* deveniſſet, occurrit ei Rex *Bohemiæ*, qui cum ea ire decreverat, ut etiam ipſe viſitaret Cæſarem patrem ſuum.

Interea Cæſar, cum eſſet ſanctæ & emeritæ vitæ & in ſeculo degens, monaſticam quodammodo in ſe ſervaret diſciplinam quique multis curis & occupationibus preſſus, tamen inceſſanter ad cœleſtia conſpirabat. Unde cum eſſet in obſidione civitatis Florentiæ ubi ſanctum diem Pentecoſtes celebrans, ſicut ſemper conſuevit in ſummis feſtis, ſacroſancta Communione ſe præmunire, illic etiam die ſancto pura ante facta confeſſione, ad altare accedens accepit viaticum ſalutare, ubi cum poſt ſanctam Communionem ſolito bibere debuit Sacerdos vel Miniſter mixtum veneno ſibi mortis poculum porrexerunt, quo hauſto mox ſenſit ſe mortis poculum accepiſſe, & videns ſe necem evadere non poſſe, pietatem ſervavit in morte exemplo Salvatoris omnium, qui pro ſuis perſecutoribus exoravit; ſic etiam ipſe ſuis æmulis dicitur indulſiſſe rogans pro eis Dominum ne perirent. Verum venenoſa infectio vertitur in profluvium ventris, cujus paſſione & dolore infra triduum Cæſar vivendi finem fecit. O grande ſcandalum! ſummum malum, ſcelus incomparabile, ſæculis inauditum, manus conſecrata Sacerdotis, ut dicitur, quæ panem vitæ Cæſari miniſtravit, huic etiam mortis edulium confecit, quo ſumpto vitam citius terminavit. Pium tamen eſt credere, ipſum ſecundum vitæ meritum temporalem mortem in vitam commutâſſe. Æſtimo tamen melius eſſe reticere quam de hac re aliquid ſcribere, & decentius ad evitandum ſcandalum omnino ſilentio præterire. Unde mirum fuit, quod Auctores hujus nefandi ſceleris terra vivos non abſorbuit, vel etiam gehennæ puteus non ſuſcepit.

Mortuo igitur Cæſare apud Florentiam, & infecto negotio, pro quo venit lamentabile funus, *Pyſam*, ubi, ut decebat, facto honeſto mauſolæo à *Piſanis* ſolemnibus obſequiis ſepelitur.

Interim grandis exercitus *Alamannorum* qui cum eo intraverant, & quos ad ſe vocaverat, ſumma cum feſtinatione *Lombardiam* exeunt, circa ſe in via quæque vaſtantes, ad propria redierunt.

Porrò ſereniſſima Germana Ducum de *Auſtria*, quæ deſponſata fuit Cæſari, dum adhuc vivens eſſet, & dum eſſet in procinctu veniendi, habens pro comite etiam Regem *Bohemiæ*, qui cum ea intrare decreverat ad Cæſarem patrem ſuum, cum pertranſiret partes *Sweviæ* repente nuntiatur eis, Cæſar eſſe mortuus. Quo audito perterriti & ſiniſtris rumoribus graviter ſauciati, protinus reflectunt iter ſuum, ad partes unde venerunt ocius redierunt. Ipſa verò Duciſſa mœrore perfuſa querebatur vadens & dicens, ſe nimis infelicem quod tam immaturè privata eſſet conſortio conjugali quem nondum cognoverat nec unquam eſſet cum eo perusa ſolatio maritali.

Prorſus plangendus erat ille Cæſar à multis quia ejus occaſus futurorum malorum cauſa fuit & multis incommodis fomitem miniſtravit. Quantis enim malis & perturbationibus poſt ejus obitum mundus attritus fuerit, duobus pro regno litigantibus, ſicut infra habetur non poteſt brevibus explicari, præſertim cum omnium corda diviſa fuerint longè lateque partibus adhærentibus ſeu faventibus, dum ille huic, alter huic favet. Nam Clericus & Laicus ſimul in unum, dives & pauper de his contendere non ceſſabant. Non erat enim civitas vel caſtellum, regio vel provincia, quæ veneno hujus contentionis non eſſet rabida vel infecta. Non, inquam, erat domus aliqua ſine lite, non ſolum fratres, verum etiam filii inter ſe diſcordabant, dum quilibet pro Rege, cui favet, litigat & concertat. Denique pro his Regibus infinita eſt contentio apud omnes. Unde dicente Domino: ſurget gens in gentem & regnum adversùs regnum, frater in fratrem, filii in parentes, præter alia innumera mala quæ multiplicata ſunt in terra, unde quid aliud ex eo conjicere poſſumus, niſi inſtare diem noviſſimum & extremum. Deus autem, qui hæc neminem ſcire voluit, illi totum committimus, qui novit præſentia, præterita & futura.

Anno igitur MCCCXV. decurſo tempore & vacante imperio à feſto Pentecoſtes quo mortuus eſt Cæſar, usque in diem beati Galli, divina exhortante gratia Electores regni tractantes inter ſe de alio Rege, præfigunt ſibi diem & locum in civitate *Franchenfurtt*; videlicet die beati Galli ad electionem exequendam in Regem alium procreandum. Et illo in tempore *Ludowicus* Dux *Bawariæ*, habuit campeſtre bellum cum *Auſtrialibus* in *Bawaria*, apud *Moſpurgam* ſicut præmiſſum eſt, ubi acerrimè dimicans fretus Dei auxilio, ſtrenuè triumphavit, ubi etiam ſortitus nomen celebre & famam nihilominus glorioſam; cum autem fama ejus longè lateque crebeſceret & ad aures Principum deveniſſet, Electores regni non invenientes eo meliorem inter Principes & Barones ad regimen Romani imperii, cogitaverunt eum eligere, mittentes ei nuncios qui ſibi dicerent, ut ad eos venire non differat, quia velint eum ad regni apicem promovere. Quod cum audiſſet non eſt gaviſus de tam lætis rumoribus, ſed magis turbatus in ſermone cogitans & exiſtimans grandem eſſe ſarcinam hujusmodi honoris, & ad portandum excedere vires ſuas. Non enim regnum concupivit, ſed ſciens majoribus obedire oportere, dilationem non ferens ad eos quantocius properavit. Qui dicunt ei quod rem ſuam ſic diſponat, oportere eum Romanum Imperium gubernare, ad quod ipſum promovere decreverunt, ſi eis voluerit conſentire. Ipſe verò ſicut adhuc pius juvenis, reſpondit eis leniter: ipſum ad hoc idoneum non eſſe & multiplicem defectum propoſuit eis, in rerum facultate egere & in aliis quæ ad dignitatem videntur hujus regiminis pertinere. Qui dixerunt ei ut non paveret, & ne gravi ſollicitudine ſolvatur, quia velint eum, cum neceſſè fuerit, totis viribus adjuvare. Sin autem unum eligat è duobus,

bus, aut omnino ſine regno perire, vel ſuſcepto imperio laborioſam vitam ducere, quousque Deus ejus laborem dignabitur relevare. Ipſe autem Dux *Ludwicus* ſciens inter duo mala minus malum eligendum expedire, paruit, & eorum conſiliis acquieſcens dixit: fiat ſicut Deo placuerit, & ejus voluntas in me potiſſimè compleatur; & denuntiat ſe die ſtatuto ad electionem, vita comite, rediturum. Non ſic autem, non ſic *Fridericus* Dux *Auſtriæ*; regnum non ſolum non renuit, ſed pro illo, toto conamine laboravit; porro pulſat precibus Electores, largitur munera multa, beneficia pollicetur. Denique totum ſe exponit & enervat, ut regnum valeat adipiſci. Illo verò in tempore Sathanas ſeminavit ſemen ſuum, quod, cum multipliciter pullulâſſet, & in fructum profeciſſet, tandem laborem protulit & dolorem, quem fructum multi in diverſis partibus meſſuerunt, ſed in *Swevia* & in *Bawaria* amplius hoc fecerunt. Ipſe verò inimicus pacis, noſtris, ut æſtimo, peccatis exigentibus corda Elegentium Regem in tantum diſcrevit pariter & disjunxit, quod per nullum modum in electione in unam perſonam poterant concordare, quod utique multorum malorum ſeminativum fuit.

Porrò Principes ſex Electores cum in *Franchenfurt* ad creandum Regem more ſolito conveniſſent, *Ludwicus* Dux *Bawariæ* & *Fridericus* Dux *Auſtriæ*, certatim cum magna comitiva, illuc etiam properantes, Dux *Bawariæ* recepit ſe in civitate, Dux *Auſtriæ* extra muros dicitur remanſiſſe.

Cum eſſent igitur in actu eligendi venerabilis *Colonienſis* Epiſcopus, *Rudolfus* Illuſtris Dux *Bawariæ* (*n*), in Regem, *Fridericum* Ducem *Auſtriæ* elegerunt, qui inquam Dux *Rudolfus* fratrem ſuum noluit eligere, acceptâ ante à Ducibus *Auſtriæ* pecuniâ copioſa, vel adeo, quia pondus hujus regiminis multis de cauſis fratri ſuo ſciens minimè expedire. Sed pars ſanior vel melior, ſicut venerabilis Epiſcopus *Moguntinenſis*, Epiſcopus *Treverenſis*, Rex *Bohemiæ*, & quidam alii elegerunt Ducem *Bawariæ*, quem cum in Regem præfeciſſent, mox tota civitas tripudians & exultans, quia ſemper ei adhæſit pio favore, laudes Domino referebat. Quo facto, Dux *Auſtriæ* intelligens ſe neglectum in electione, dixit, ſe ab his Principibus fore deluſum, & ab eis injuriam & præjudicium pertuliſſe, frendens & indignans intempeſtæ noctis ſilentio cum ſuis abiit & receſſit, confidens in multitudine divitiarum ſuarum, & in brachio fortitudinis ſuæ dixit intra ſe: etſi jam fraudatus ſum à regno tamen deſtruam illum, & poſtea liberè mihi imperium uſurpabo; æſtimans illum, videlicet Regem *Ludwicum*, vix ad annum dimidium vel integrum poſſe ſibi reſiſtere, maximè cum in prompta pecunia, & aliis Regi neceſſariis ſit tenuis & exilis. Ex quo virtutem regni ipſius contingat infirmari citius, & per conſequens, ipſum jam non pro Rege ſed pro neglecto ab omnibus reputari. Hæc cum recederet, cogitavit (*o*). Deus autem qui ſuperbis reſiſtit humilibus autem dans gratiam, electo ſuo Regi *Ludwico* ſemper in gratia affuit & auxilio providet ei largifluè in ſumptibus & expenſis. Sed magna multitudo hominum & equorum Ducis *Auſtriæ*, cum eſſent in *Franchenfurt* famis inedia perierunt.

Porro Rex *Ludwicus* poſt & ante electionem cum maximum exercitum collegiſſet, & cottidie multis ad ipſum paſſim confluentibus, millia equitum ut ajunt, creditur habuiſſe, cum his magna cum pompa *Aquisgranum* veniens à venerabilibus Epiſcopis videlicet *Moguntino* & *Treverenſi* cum uxore ſua *Beatrice* ſolemniter coronatur, utentes ſuper eo ſpeciali privilegio ut quandocunque Epiſcopus *Colonienſis* in electum Regem non concordat, ipſi poſſunt electum ſuum in plenaria poteſtate in Regem pariter coronare.

Profecto Dux *Auſtriæ* habens etiam valentem electionem quorundam Principum, & favorem ad regni promotionem, hic veniens in civitatem *Unkam* *, ibi à venerabili *Colonienſi* Epiſcopo in Regem etiam coronatur, qui aſſerit ſe ſolum ab antiquo jure Regem habere & non alius coronare, & à ſe coronatum debere Romanum Imperium juſtiſſimè gubernare.

* ita Cod. legendum: *Bonnam*

Poſt hæc *Ludovicus* Rex à civitate *Aquisgrani* digrediens, proceſſit versùs *Coloniam*, quo cum veniſſet, à civibus ibidem honeſtiſſimè eſt ſuſceptus, quamvis Epiſcopus ejuſdem civitatis ſibi contrarius fuerit, tamen ipſa civitas ei adhæſit & ſecum usque hodie perſeverat.

Igitur creatis & coronatis duobus Regibus, confuſo ordine fiebat ubique permaxima pacis turbatio; nam Romanum Imperium tunc in ſummo præliorum diſcrimine ſorduit & erravit, & dicebatur illud feſtiva prædare * ſpolia detrahere & ad majoris malitiæ cumulum ſciſſum eſt regnum, ſic quod Dominus ait: omne regnum in ſe ipſum diviſum deſolabitur. Ideo quanta regni fuerit deſolatio crebra præliorum incommoda in diverſis regni partibus, hoc teſtantur, ubi alii gladiis, alii ſpiculis & ſagittis, alii aquarum perfocatione alii ignis incendio miſerabiliter ex perſecutionis rabie perierunt. Quanta etiam urbium fuerit & villarum deſtructio nemo

* ita Cod. meus, nec eſt cum quo conferam.

(*n*) Palatinæ dignitatis nulla mentio apud autorem, æqualem tamen.

(*o*) Utinam bonus monachus, quid fecerint vel dixerint heroes ſui, potius, quam quid cogitarint, ſagacius indagaſſet!

nemo ignorat. Prætera cum plurimis caſtris dilapidatis, villis, ignis concrematione vaſtatis, agris incultis, & hominibus exterminatis & à provinciis profugatis, regnum undique non parum cernitur deſolatum. Quam ob rem civitates, Principes, ſeu Nobiles videntes duos Reges pro imperio litigantes, ambobus volentibus imperare, in duas partes mox cœperant claudicare. Quædam civitates & Nobiles Regi *Ludwico* adhæſerunt; quidam *Auſtrali*, quidam de duobus Regibus volentes rei exitum præſtolari, neutri adhæſerunt, & hi conſultius agentes; difficile enim ſervitur duobus Dominis, nam ſi uni adhæſiſſent, mox alterius gratiam perdidiſſent.

Cum igitur poſt electionem *Auſtrialis* cum paucis, hoc eſt vix cum XXX. viris in civitate (*p*) in Regem eſſet coronatus à *Colonienſi* Epiſcopo; *Ludovicus* Rex digrediens de *Colonia* cum maximo exercitu, qui ipſum *Auſtralem* ibidem de facili obſediſſet & nihilominus ſi voluiſſet ipſum captivitatis vinculo mancipâſſet, ſed inconſultè pepercit ei, in quo multum ſe dicitur neglexiſſe, quia poſt receſſum ejus recepit ſe in civitate *Sæſa* (*q*), ubi cottidie excreſcebat ejus exercitus, & quantum potuit multitudine bellatorum ſe muniens, ne contra Regem *Ludwicum* ſua cornua exaltaret & ipſum vehementius impugnaret & atrocius.

Hic ideo nempe confortatus occidentem regni cœpit occupare & quasque civitates ſibi attrahere, ut ſuæ ſubjiciat ditioni.

Ludwicus Rex orientem poſſidens & omnes civitates à *Colonia* usque ad civitatem *Auguſtam* ſuo parent imperio & ſecum usque hodie perſeverant, & ſic per duos Reges regnum calumniam patitur & ſciſſuram.

Verum *Rudolfus* Dux *Bawariæ* cum uxore ſua *Mechtildi* diabolo inſtigante adhuc cum Rege *Ludovico* fratre ſuo non deſinit diſcordare, qui timens propter malam voluntatem, quam ad invicem habuerant, *Bawariæ* ſibi introitum prohiberet, ante ipſum quantociùs properavit & cum *Auguſtam* pertranſiret, perſuaſit ibidem civibus & nihilominus rogans ut fratrem ſuum non haberent pro Rege, ſed ſi non velint ſalutem propriam negligere, magis in Ducem *Auſtriæ* conſentirent, & ſic ubique ipſum quantum potuit, impedivit. Sed ipſa civitas ſuper hac re ipſum audire noluit iſta vice. Poſthæc *Bawariam* intrans recepit ſe in *Monaco*, ubi quidam de civitate ſibi magis favebant, quam Regi; quod tamen non ceſſit eis in bonum, quia jubente Rege ac ſe vindicante, quorumdam domus in civitate, qui ejus iram merebantur, dilapidatæ ſunt penitus & everſæ. In quo ſcire poſſumus horrendum eſſe incidere in manum poteſtatem habentis. Sed quamvis Clementia Regem deceat, tamen clemens eſſe non potuit in ſuos, qui ſalutem ſuam non amabant, ſed magis uis adverſariis adhærebant.

Porrò non multo poſt Rex etiam parat venire in *Bawariam*, & cum *Auguſtam* etiam pertranſiret, invenit eos in duas partes claudicantes, quidam erant cum eo, quidam Duci *Auſtriæ* favebant, ſed major & ſanior pars civitatis erat cum eo.

Unde præhabito conſilio tandem quatuor annis cum eo fœderati ſunt, quod tamen non ceſſit eis in proſperum, quia poſtea re & corpore multis ſe pro eo exponentes periculis cum magno damno & incommodo ſibi multa ſervitia perſolverunt.

Igitur Rex intrans *Bawariam* venit *Monacum*, ubi fratrem Ducem *Rudolfum* cum tota civitate extra muros in campis obvium habuit, qui cum fraternam dilectionem ſimularet, non tamen ſyncerus amor erat inter eos ab heri & nudiustertius, unde craſſo cauſante rancore non quibant pacificè pariter habitare; ex quo Rex omnia mala memorans noviſſima & antiqua ſibi à fratre ſuo illata, ſi non interceptum fuiſſet ibidem à civibus, armata manu germanum proprium invaſiſſet. Qui declinans ab eo, civitatem exiens cum uxore *Mechtildi* & tota familia recepit ſe in caſtro dicto *Wolfrechhauſen*.

Interim Dux *Auſtriæ* magno congregato exercitu, *Ludwicum* Regem cupiens invadere & quanta potuit virtute civitatem *Auguſtam* pro eo quod ſibi juraverat, moleſtare. Verum illo in tempore Dominus *Ch.* * *Friſingenſis* Eccleſiæ Antiſtes ex diſſenſione Principum *Bawariæ*, videlicet Regis *Ludwici* & fratris ſui *Rudolfi*, cernens terrarum diſcrimina cumulari pia conſideratione, aſſumptis ſibi quibusdam nobilibus tentat eos ad pacis reducere unitatem; ſed ut ajunt, ipſum Epiſcopum magis Duci *Auſtrali* & *Rudolfo* faviſſe quam Regi, & ideo doloſè in longum placita protelâſſe, ne ad reſiſtendum ſuis hoſtibus inveniatur immunitus pariter & neglectus. Sed ecce repentè nunciatur Regi hoſtes ſuos procul non eſſe, & niſi citius interceperit, *Bawariam* celerius intraturos, qui mox ſicut dormiens expergefactus de ſomno perterritus, ſicut ſemper ſegnius egit, movens ſe de loco cum paucis recepit ſe in *Fridberch*, quod cum *Auguſtani* comperiſſent, Regem videlicet illo in loco eſſe, & quaſi inermem ſine armatorum auxilio deſtitutum, timentes populum ibidem ab hoſtibus circumcingi, & memores juramenti quo ſe Regi conſtrinxerant ad ſerviendum, decreverunt ipſum in tali neceſſitate in ſuam ducere civitatem, ne tam impotens in immane præcipitium totus iret. Quod cum feciſſent & ipſum poſt diei receſſum cum luminibus in ſuam duxiſ-

* *Conradus.*

(*p*) Hiat in Cod. loci nomen: *Fridericus autem electus in oppido Bunnenſi Colonienſis diœceſis &c.* Henricus Rebdorf.

(*q*) Argentinenſis: *adhaſerunt autem Ludovico civitates inferiores usque* SELZ : *Friderico autem* SELZ *& ſuperiores civitates &c.*

duxiſſent civitatem, non multo poſt, promovente Domino multis hinc inde certatim confluentibus, numeroſa multitudine bellatorum tanquam cælitus miſſis, in tantum ejus exercitus excrevit, quod ad campeſtre bellum tutè ſuis hoſtibus potuit obviare. Quod cum Dux *Auſtriæ* intellexiſſet, Regem *Ludwicum* videlicet, ſuum adverſarium tam in brevi prægrandem multitudinem congregâſſe, non parum doluit & obſtupuit, præſertim qui pridie ſibi doloſè fuit traditus jam ſicut anguilla ſuis manibus eſt elapſus. Tunc Rex *Ludwicus* civitatem *Auguſtanam* exiens cum magno exercitu in campo ſe recepit, ſed & ipſa civitas contra *Auſtralem* iracundiæ facibus eſt ſuccenſa, qui villas eorum ignis incendio deſtruxit, & quas non cremavit, maximis pecuniæ exactionibus prægravavit. Ideo cum maxima multitudine hominum ad campos Regem in furore & ſtrepitu eſt ſecuta. Verum *Auſtralis* cum exercitu ſuo apud *Puechlem* fecit tentoria juxta fluvium *Vindorum*, ubi vallibus & aquis circumſeptus, incurſus non timebat, ſed propter aquarum inundantiam & imbrium denſitatem ibi laborioſè manebant. Fertur enim quod aquis ibi gurgentibus equi ante præſepe ſteterunt in paludibus uſque ad cingulum vel ventrem, & cum tam magnum incommodum ſuſtinerent homines & equi tamen aquis prohibentibus effugere non poterant, nec in partem alteram declinare. Ideo Rex *Ludovicus* ſi rem ſuam ſapienter & providè gubernâſſet, inimicum ſuum de facili concluſiſſet & tantis oppreſſum incommodis omnimodis expugnaſſet. Sed ambæ partes ſegnius agentes, ab utriſque congreſſus prælii turpiter eſt neglectus. Erant quidam Nobiles, ut æſtimo, timidi, vel, ut verius dicam, perfidi, qui totis conatibus conflictum fieri diſſuaſerunt & per hoc totum negotium confuderunt. Cum enim de remotis provinciis, & de propè, ab utriſque partibus permaxima multitudo ad pugnandum conveniſſet, multis habitis laboribus & expenſis inconſultè ceſſatum eſt à prælio, omnibus lares proprios repetentibus ſine fructu & profectu, pendente lite & infecto negotio ab invicem receſſerunt.

Non multò poſt *Ludwicus* Rex memor temeritatis & læſæ majeſtatis in ſe factæ, quando quodam tempore de Rheno veniens in quadam villa pernoctaret, junior *Khrafto* de *Hohenlo* intempeſtæ noctis ſilentio cum multis armatis, qui erant de parte Ducis *Auſtriæ*, domum, in qua Rex erat, incendit & ipſa cremante, omnibus cum Rege ibi perterritis, vix ignis periculum evaſerunt. Hujus malitiæ Rex non immemor, cogitat inultum non dimittere; collecto exercitu eundem *Khrafftonem* parat invadere, & obſeſſo ejus caſtro *Schillingsfurt*, quodammodo inexpugnabile non ſine magno labore tandem expugnavit & nihilominus civitate *Herrirn* ſimul expugnata ignis incendio devaſtavit.

Poſt hæc fratrem ſuum *Rudolfum* Ducem & quoſdam miniſteriales ſibi rebelles in *Bawaria* duxit invadere. Prius caſtrum in *Vohburg* obſedit & expugnavit; quoſdam etiam nobiles, eorum caſtris deſtructis ſatis humiliavit; denique illuſtrem Ducem *Rudolfum* fratrem ſuum, in caſtro de *Wolfrechauſen* morantem, obſidione cinxit, quo recedente poſt ejus abſceſſum caſtrum cepit & laborioſè expugnavit.

Igitur invaleſcente ſeditione præliorum inter Reges, multiplicata ſunt mala in terra, quia non erat qui pacem faceret inter eos, non erat inquam qui pacem faceret. *Auſtralis* enim quaſdam civitates regni in *Swevia* occupaverat, & obſidione durè premebat, videlicet *Ezzlingam* & *Hailbrunnam*, & quaſdam alias civitates, quarum omnem culturam, tam agrorum quam vinetorum penitus vaſtare decreverat, niſi cum eo fœdus inierint, aut ſe ſuæ mancipaverint ſervituti.

Civitates verò tam gravem preſſuram ferre non valentes, Regi *Ludwico* nuntios in *Bawariam* direxerunt, ſupplicantes ei ut in tali neceſſitate eis non pigritet ſubvenire, alioquin oportere eos cum hoſtibus componere quamvis inviti, ne grave damnum aut jacturam intolerabilem pati ex tali gravamine compellantur.

Rex verò ſicut urſus captis catulis ſe totum exponit, ſic ipſe civitatum diſcrimina ferre non valens, fatigat vehementer ſibi civitates adhærentes de faucibus hoſtium liberare promovente Domino, in brevi collecto exercitu magno, cum honeſto comitatu proceſſit verſus *Ezzlingam*; quo cum perveniſſet, *Auſtralis* erat ultra fluvium *Neckharicum* cum ſuo exercitu; ſimul ipſe præparans ſe ad campeſtre bellum cum Rege *Ludwico*. Sed cum ibi eſſent quadam die poſt horam veſperarum caſu accidente, quidam clientes inter ſe iracundia concitati bella movebant in flumine & in ora littoris; & his pugnantibus factus eſt tumultus magnus in populo & perſonuit apud omnes, quaſi horam inſtare pugnandi; quo audito ſinguli ſe præparant ad bellum. Multis igitur irruentibus & adventantibus à pluribus ibi fuit acerrimè dimicatum. Comes enim de *Oettinga*, qui fuit de parte Regis *Ludwici* ibi ſtrenuè cum ſuis pugnavit, qui etiam perdidit ibi quoſdam de militibus ſuis, in prælio, cum multis equis. Nonnulli enim de parte *Auſtralis* ſunt capti & plures gladio interempti. Pugna illa errore facta eſt, quia non eſt apto loco & tempore incœpta, pugnatum eſt enim ibi, ſed diei luce recedente neutra pars pugnantium potita eſt victoria & ſic campeſtri bello neglecto pendente lite ſine pace cum dedecore iterum ab invicem receſſerunt.

Poſt hæc *Auſtralis*, per montana deſcendens, *Auſtriam* intrat, ibi moratur, illo anno, fratre ſuo, *Leupoldo* in Suevia remanente. Revertente enim anno tota æſtate *Auſtralis* & frater ſuus in *Swevia* præparant ſe toto conamine, ut multitudine armatorum collecta, Regem *Ludwicum* in *Bawaria* invaderent, & quantum poſſent ipſum deſtruerent & fugarent.

Hæc igitur agentes, Dux *Fridericus* in *Auſtria* ſe movens, cum exercitu ſuo usque ad *Eni* fluvium aſcendebat, ſed & *Leupoldus* frater ejus, cum magno exercitu veniens *Bawariam* intraturus, fixit tentoria in metis *Sweviæ* juxta *Lycum*. Verum cernens Rex *Ludvicus* ſe ante & retro vehementer ab hoſtibus circumcingi timuit ab eis in terra propria periclitari, de propinquis & longinquis partibus nobiles, ignobiles, Comites & Barones convocat & celeriter Deo propitio tam grandem congregavit exercitum, quod hoſtes ſuos in ſolo proprio impavidus & ſecurè potuit expectare, inter quos erat etiam *Henricus* Dux *Bawariæ*, ut ferret Regi auxilium qui cum ſuis erat ibi ad pugnandum non mediocriter præparatus. Sed erant quidam maligni & ſceleratiſſimi de parte Regis, auctore Diabolo invidiæ facibus inflammati, ſed quod magis puto, pecunia corrupti, qui fœdus & conſpirationem inviolabilem contra Regem inierunt, ut ipſum die ad hoc deputato ante diem prælii auditurum miſſam, dolo tenerent & occiderent & vita funditus privarent. Quod facinus diu latere non potuit, ſed cito cœpit ſerpere in turba, (r) quod Rex eſſet in craſtino occiſurus (r), quo audito omnes timore percuſſi, dicentes quod percuſſo Rege vel fugato omnes hoſtibus præda fierent, percuſſo enim paſtore neceſſe eſt gregem expoſitum periculo deperire. Unde etiam Dux *Heinricus* audiens tam crudele malum venturum ſuper Regem obſtupuit, & cupiens ſe ſalvare cum ſuis, abiit & receſſit, quo recedente omnes alii diſceſſerunt, ſed & Rex videns ſe eſſe deluſum & jam fortunam non eſſe cum eo receſſit, etiam ſine mortis periculo, ut præfatum eſt, ſed non ſine magno dolore cordis & mœrore recipiens ſe in *Monacò*.

Unde ſcire poſſumus totum factum fuiſſe in dolo, ut fugato Rege vel perempto *Auſtrales* videantur eſſe victores belli & jam nemine prohibente valeant in *Bawaria* dominari.

Poſt receſſum igitur Regis *Auſtrales* Duces cum ſuis exercitibus *Bawariam* intravere gaudentes & quaſi de victoria gratulantes dantes ſuæ poteſtati quod potius debebatur noſtris vitiis & peccatis, ut jam tertia vice campeſtre bellum neglectum fuerit ab utrisque. Denique decreverunt deſcendere ad inferiores partes *Bawariæ* quibus deſcendentibus omnem circa ſe incendunt provinciam & volentibus tranſire *Danubium*, ut intrarent provinciam *Noricorum*, vetati ſunt, *Ratisponenſes* enim compatientes Regi, dolentes ſuper malitia & perfidia in eo facta, tranſitum civitatis eis negantes, ut Noricorum provinciam non intrarent. Ideo vehementer iracundia concitati, omnia rura & villas circa civitatem igne & ſpolio vaſtaverunt, poſt hæc recedentes & à ſe invicem diſcedentes, Dux *Fridericus* apud *Muldorf* tranſiens *Enum*, regreditur in *Auſtriam*; *Leupoldus* verò frater ejus partes occidentales repetens, antequam *Bawariam* exiret, eam duris exactionibus depecuniavit, & nihilominus igne graviter devaſtavit.

Porrò Rex *Ludwicus* volvens in corde ſuo totum malum quod paſſus eſt, & damnum terræ ſuæ quod accepit, totus mœrore & moleſtia abſorbetur.

Et videns in regno ſe non proficere, pro eo multis laboribus habitis ſine fructu mente ſollicita cogitat & pertractat quod expediat utrum pro regno debeat amplius decertare, vel parcendo ſibi & aliis omnino debeat reſignare. Nec mirum, durante enim diſcrimine præliorum impoſſibile eſt pacem fieri Eccleſiæ; ſed quia hujus erroris, inquit Rex, exitus ignoratur, utile erit unum perire pro multis. De ſe autem dicebat, melius eſt, inquit, ſe regno privari quam multos vita privari. Hæc apud ſe cogitabat pietate motus, non tamen audebat alicui ſecreta cordis ſui pandere, maluit enim ſuos latere quam alienos, quod qui totum malum, quod accidit, cauſati ſunt, ſed apud extraneos fidentes ſibi ſuper hoc conſilium quærebat qui ſibi conſilium fidele porrexerunt, dicentes, quod non deſperet ſed ſtrenuè agat & cœptis non deſiſtat, quia ſcilicet hoc anno fortuna videtur ſuis hoſtibus hilarius arriſiſſe; fortè anno futuro, Deo propitio ſe vultu reſpiciet lætiori, quo Dei auxilio inimicos ſuos poterit expugnare. Quibus conſiliis acquieſcens rurſus, ſicut ignis extinctus remanente modica ſcintilla in magnum rogum creſcens, ſic ipſe factus tenuis & exilis iterum crevit in gentem magnam.

Exiens igitur *Bawariam* ad *Rhenum* usque pervenit, ubi Domino promovente congregavit maximum exercitum ſicut unquam in vita ſua acquiſivit. Fertur enim ibi tria millia equitum conveniſſe electorum virorum, & cum tanti eſſent gaviſus eſt Rex benedicens Deum ſuper imenſo beneficio ejus, & ait: ô Deus quanta ſunt opera tua! pridie perpauci fuimus deſperationi dediti, hodie exultantes quod ſperare non potuimus, certatim confluentibus, habentes magnum exercitum bellatorum tam copioſè, quod hoſtibus noſtris cautè poſſimus obviare.

Verum *Auſtrales* exiſtentes in ſuperioribus partibus apud *Rhenum* non minus ſe munierunt auxilio pugnatorum dantes larga munera, donativa plurima pollicentes, collegerunt magnum exercitum equitum, ſed multo pauciores quam Rex, ſed habentes numeroſam multitudinem peditum armatorum, de quorum virtute confiſi contra Regem *Ludwicum* ad pugnandum celerius perrexerunt. Quo cum veniſſent & viderunt Regem fortiorem in multitudine equitum mandantes ei ſe velle pugnare cum eo ſolotenus & dimiſſis equis cum eo pedeſtre bellum inire, ut ſecurius dimicarent. Reſpondentes verò de exercitu Regis, ſe nolle pugnare cum ruſticis, ſed miles contra militem ut moris eſt, & ubique hactenus eſt conſuetum.

(r) *Occidendus*, dicere voluit, ſed perpetua illi rixa cum Priſciano.

Interim cives *Argentinæ* doloſè partibus adulantes exhibuerunt ſe Regi *Ludwico* familiares & officioſos, petentes, ut civitatem eorum non dedignaretur intrare. Quam cum intraret ſuſceptus eſt ab eis glorioſiſſimè, & tota civitas ad ejus introitum gaudio & tripudio eſt commota. Communitas & major pars civitatis favebat ei, ſed majores & potentiores qui videbantur regere populum, clam *Auſtralibus* adhærebant. Quam civitatem cum Rex intráſſet conſilium inierunt ut ipſum dolo tenerent & occiderent. Dicebant autem non in die ſed in nocte, ne fortè ſeditio & tumultus fiat in populo, ſimulantes Jeroſolymitos, qui cum Salvatorem mundi glorioſè & cum gaudio ſuſcepiſſent, non multò poſt ipſum mortis ſupplicio tradiderunt. Sic etiam iſti de morte Regis tractantes, miſerunt pro hoſpite ſuo apud quem ſe recepit, qui erat de melioribus unus, rogantes eum ut ferret eis auxilium & Regem eis traderet opportunè, qui ut fidelis ac prudens diſpenſator domus ſuæ, dixit eis, ſe potius velle mori quam Regi aliquod malum facere in domo ſua, & recedens ab eis feſtinus perſuaſit Regi ut quantocius & ſine dilatione exeat civitatem, quod ſi neglexerit diem craſtinum vivus non eſſet viſurus. Qui mox civitatem exiens reverſus eſt ad ſuos, & videns ſe dolo circumventum à civitate, & eſſe cum inimicis, deſperavit ſe tot millibus poſſe reſiſtere, licentiavit ſuos, valedicens eis declinavit de loco, & ſic unusquiſque pendente lite ſine pugna ad propria remeavit noſtris ut æſtimo peccatis exigentibus, in malum reipublicæ & ad turbationem pacis campeſtre bellum jam negligitur quarta vice. Multa prætereo quæ diligens ſcriptor cenſeret exaranda & legendum memoriæ indaganda ſed ego ſimpliciter pertranſeo, ſtudens decurtare ne legentibus faſtidium ingeram, qui minus delectantur in his & ex hoc incipiant deridere vel etiam ſubſannare. Non licet tamen ſilentio præterire quod Comes videlicet de *Oettinga*, qui cum intimus & familiariſſimus eſſet Regis, neſcio quo pacto, rupto fœdere ad Duces *Auſtriæ* declinavit, iniquè & graviter errans, quod fidum & propitium Dominum dereliquit, qui ſibi frequenter ſua ſecreta communicavit. Quia hoc ſolum querebatur Rex, non quod ab eo receſſit, ſed quia ſibi ſecretiſſima ſui pectoris revelavit & cum his ad ſuos æmulos declinavit; qui inquam Comes, cum eſſet privatus conſortio conjugali, Duces *Auſtriæ* viri prudentes gaviſi de tam honeſto viro & nobili à Rege receſſiſſe & ad ſe divertiſſe, ſuſceperunt eum benignè, dantes ei germanam propriam in uxorem, ut ex tali copula fieret eorum amicus, & ejus fruerentur perpetuo famulatu & obſequio, quo Regem *Ludwicum* infirmarent & infirmato ſeu deſtituto ſibi Romanum Imperium liberè uſurparent. Hæc cogitaverunt, ſed erraverunt. Tunc temporis enim Domina *Mechtildis* Duciſſa *Bawariæ* relicta quondam *Rudolfi* illuſtris Ducis *Bawariæ*, quæ vehementer exercebat tyrannidem contra Regem, filiam memorati Comitis filio ſuo Duci *Adolfo* accepit in uxorem, in quo etiam malam voluntatem ſuam oſtendit, quam habuit contra Regem, nam uterque contractus fiebat contra eum, & ſine ejus licentia & aſſenſu, quod tamen non ceſſit eis in proſperum, ambo enim ab Rege exterminati ſunt de terra propria & expulſi.

Cæterum ſolutis exercitibus ut præmiſſum eſt, & omnibus loca propria repetentibus, Dux *Auſtriæ Fridericus* direxit iter ſuum versùs *Auſtriam* per montana volens inibi hyemare, fratre ſuo *Leupoldo* in Suevia remanente. Sed Rex *Ludwicus* quaſdam regni civitates peragrans *Bawariam* intraturus, ibidem etiam hyemem permanſurus, & cum in *Monaco* natale Domini celebraret, non multò poſt Domina *Beatrix* ſereniſſima Regina, infirmitate correpta vocante Domino moritur & in eadem civitate in Monaſterio (*s*) Beatæ Virginis Mariæ, facto mauſoleo, celebratis debitis obſequiis tumulatur.

Verum Principes *Auſtriæ* videntes ſe pro regno caſſo labore multum fatigatos & magnum damnum pro eo in pecunia accepiſſe, conſilium ſuper eo ineuntes quomodo rei finem imponerent, & regnum commodius poſſiderent, tandem invenerunt utile fore, ut totis viribus Regem *Ludwicum* de *Bawaria* extrudant vel cum eo bellando ipſum occidant, quo facto nemo ſit qui eis regni introitum valeat prohibere, inde mox toto illo anno de omnibus viſceribus ditionis ſuæ magnum exercitum pugnatorum collegerunt.

Porro Dux & fratres ſui juniores quos habere poterant de *Auſtria*, de *Ungaria*, *Schlavia*, *Styria*, *Carinthia* & aliis provinciis numeroſum exercitum congregantes multos collegerunt. Inter quos venit etiam eis in adjutorium quidam Rex Tartarorum cum exercitu ſuo, qui in aſcenſu multas abominationes & ſcelera commiſerunt, quæ melius eſt ſilentio præterire quam ſcribere; quæ etiam Deus poſtea in Duci-

---

(*s*) In *Æde ſacra*, neque enim neſcire debuit domeſticus ſcriptor in tanta vicinia, Monaſterium ibi nullum nec eſſe, nec fuiſſe; ſed ædem D. Virgini ſacram, quam poſtea *Sigiſmundus* Bav. Dux ad eam majeſtatem, quam hodie miramur, evexit.

Ducibus *Auſtriæ*, ut æſtimo, vindicavit. Nam præter alias abuſiones quas fecerant cattos & canes aſſatos voraciſſimè comederunt.

Interim Dux *Leupoldus* non vacat otio apud *Rhenum*, ſed toto poſſe laborat, ut etiam convocet multitudinem armatorum, & quos habere potuit de *Rheno*, de *Lemanno* de *Elſatia*, de *Swevia* congregavit, ut poſſit fratribus ſuis ad pugnandum in *Bawaria* obviare, & cum collegiſſet magnum exercitum electorum virorum profecti ſunt verſus *Bawariam*, quo cum veniſſent, & antequam eandem terram intrarent, fixêre tentoria apud *Lycum*, expectantes ibi nuntios de exercitu *Auſtralium*, quando ad eos debeant proficiſci, ut ſicut piſces capiuntur ſic duobus catervis congredientibus Rex *Ludwicus* eorum in medio concludatur.

Sed Rex prænoſcens ſibi præliorum grande periculum imminere, fidens in Domino cui ſe totum commiſit, cui etiam non eſt difficile ſalvare in multitudine vel in paucis, nuncios celeres miſit ad omnes quos prius ſibi aſciverat, & qui ſervire ſibi antea promiſerunt, eos vocat, primo Francos monet, quoſdam de *Rheno*, plures verò de Provinciis *Noricorum* & per totam *Bawariam*, hortatur omnes & præcipit univerſis, ut ſumma cum feſtinatione viſis nuntiis ſibi in neceſſitatis articulo non differant ſubvenire, qui vero neglexerit ſive ſuperſederit indignationem regiæ Majeſtatis ſe noverint incurriſſe, mox recepit ſe in campis habens tenuem burſam in camera ſua vix XI. librarum *Hallenſium*, ſicut fertur.

Verum ſereniſſimus Rex *Bohemiæ* & *Henricus* illuſtris Dux *Bawariæ* incunctanter veniunt ad pugnandum cum ſuis optimè expediti, qui ſe pro Rege ſtrenuè exponere decreverunt, timentes ne Rege *Ludwico* victo vel perempto ipſi etiam poſtea ab eiſdem malum ſimile ſortiantur, illud cogitantes

Tunc tua res agitur, paries cum proximus ardet

Et cum Rex *Bohemiæ* didiciſſet *Auſtrales* munitiſſimos eſſe ad pugnandum in duobus magnis exercitibus, & Regem eſſe tenuem, & ſuos ſegnius advenire, ex magna parte ſpes ab eo receſſit, & ſuper eo Regi loquebatur dicens: ô bone Rex, cum adhuc ſumus pauci quid contra tam magnam multitudinem faciemus? cui Rex reſpondit, dicens: æquo animo eſtote, cras enim egrediemur & auxilium Domini videbimus ſuper nos, quod & factum eſt. Craſtina enim die proxima ante pugnam à mane uſque ad noctem tanta multitudo equitum & peditum divina cooperante gratia paſſim confluebat quod præ multitudine non poterant mirari *, & cum ventum eſſet ad noctem quando lumina accendi ſolent, ante papilionem, tanta longitudo erat tentoriorum, quod à prima parte caſtrorum ardentibus facibus ſeu luminibus finis non poterat ſpeculari, & cum tanti eſſent, præco Regis fortius exclamavit tranſiens omnia tentoria: ô Deus miſiſti nobis auxilium de excelſo, ſit nomen Domini benedictum in ſecula. Reſponderunt omnes: Amen.

Cæterum inter duos exercitus occupantur nuntii diem & horam, quando convenire debeant nunciantes, ſed ambo caſu accidente non procul à clauſtro noſtro de *Fürſtenveldt* privati ſuis equis, in executione ſui negotii volente Domino negliguntur quia ablatis equis deſtinatas litteras apto tempore non poterant præſentare, quod non parum profuit Regi *Ludwico*, quia ſi hi duo exercitus *Auſtralium* conveniſſent dubium non eſt quin pugnando in certamine triumphâſſent. Ideo etiam ante adventum Ducis *Leupoldi* Rex *Bohemiæ* ſtrenuè agens prælium maturavit, ut ipſo abſente fratres ſuos de *Auſtria* facilius ſuperaret.

Anno igitur MCCC.XXIII. in vigilia Mychaelis *Ludwicus* Rex Romanorum, Rex *Bohemiæ*, & *Heinricus* Dux *Bawariæ* & alii multi nobiles, ſummo manè Ducem *Auſtriæ* cum exercitu ſuo cingunt, ne in alteram partem declinet ubi poſſit fratris adventum tutius præſtolari & conflictum diutius prorogare. Inſtaurant militem, inſtruunt aciem, conſerta pugna hortantur ſuos fortiter dimicare, quibus pugnantibus *Fridericus* Dux *Auſtriæ* vellet nollet inire prælium perurgetur, & videns cum ſuis, aliter eſſe non poſſe, confidens in multitudine virtutis ſuæ, non ſegnes ad pugnam cœperunt durius rebellare, tam fortiter quod utriſque partibus certantibus diu dubitatum fuit, cui potius victoria deberetur. Stetit igitur anceps victoria per longam horam, ſed tandem multi pedites Ducis *Heinrici* optimè præparati ad bellum ſupervenerunt, cum impetu in prælium irruentes, *Auſtrales* debilitaverunt, equos eorum ſecantes & perfodientes, ut aſſeſſoribus ruentibus ſuper terram neceſſariò eos ſuccumbere oporteret. Ideo non multo poſt ceſſatum eſt à prælio & ſole ruente poſt meridiem Regi *Ludwico* victoria acclamatur.

Victis igitur *Auſtralibus* omnes capiuntur, tam Principes quam Miniſteriales & quique nobiles diligenti cuſtodiæ mancipantur, *Purchkravius* verò de *Nurmberg* qui dicitur ibi ſtrenuè dimicâſſe, habens unum clientem Nobilem & magnæ probitatis virum, bellicoſum. Hic cepit *Fridericum* Ducem *Auſtriæ* & fratrem ejus *Heinricum* in prælio, ignorans qui eſſent, cum autem eos poſtea cognoviſſet aſſignat eos Domino ſuo Burckgravio, ille autem Regi *Ludwico* cum reverentia præſentavit, qui cum veniſſent coram Rege flentes & ejulantes, corruerunt coram eo in faciem ſuper terram, timentes ſe occiſuros. Rex verò erga eos regia clementia utebatur, quia clementia decet Regem: ſurgite, inquit, confidite, non moriemini iſta vice,

ſed

* ita Cod. fortè: *numerari.*

ſed vos conſervabo quousque inde de vobis ſatisfiet. Et non longè poſt timentes ne Dux *Leupoldus* poſt bellum, irruat ſuper eos, receſſerunt de loco abductis captivis. Propter cautionem receperunt ſe in *Oettinga* proxima civitate contra morem bellantium, victores enim debuerant ibi per triduum expectâſſe. Deinde profecti ſunt *Ratiſponam*, ubi Rex *Heinrico* Duci *Bawariæ* quoſdam de melioribus Miniſterialibus de *Auſtria* dedit pro ſervitio, à quibus fide accepta dedit eis diem cum termino redeundi, ſed cum à quodam dicto à *Walſe* nimiam exegiſſet pecuniam, violata fide ſine ejus licentia clam dicitur receſſiſſe.

Heinricus verò juniorem Ducem *Auſtriæ* dedit Regi *Bohemiæ* pro munere donativo, quem ſecum duxit in *Bohemiam*, diligenti cuſtodia obſervandum. Sed Rex *Fridericum* Ducem *Auſtriæ*, auctorem totius litis, quem Dominus tradidit in manus ſuas, duxit in caſtrum dictum *Trauſenicht* in captivitate, juſſit eum vigilantiſſimè cuſtodiri. Qui remanſit ibidem juſto Dei judicio in captivitate, tamen ſine vinculo & compede tribus annis cum familia ſua propriis in expenſis. Verſus:

Ludit in humanis Divina potentia rebus.

Nam captus eſt qui dominari voluit ab Oriente usque ad Occidentem.

Porro Dux *Leupoldus* volens fratribus ſuis ferre præſidium ad eos quantocius properat & cum non procul à clauſtro *Bawariam* pertranſiret, prima nocte in *Allingen* fixêre tentoria, apud ripam fluminis ibi cupientibus pernoctare, & cum ibi pauſarent, nuntii inter ambas catervas laborantes inſtanter clauſtrum noſtrum accuſant apud Principem, dicentes ſe ſpoliatos in clauſtro & prope clauſtrum, ideo non potuiſſe eos apto tempore litteras aſſignare. Audiens hoc Dux iracundia permotus, præcepit Marſchalco ſuo ut clauſtrum ignis incendio concremaret, & quantum poſſet, vaſtaret. Ille reſpondit ſuum non eſſe clauſtra Principum deſtruere, in quo plurima Sanctorum corpora requieſcant, & declinans in partem alteram ſubito audit ſiniſtros rumores in exercitu perſonare, videlicet *Fridericum* & *Heinricum* Duces *Auſtriæ* in prælio captos & Regem *Ludwicum* ſtrenuè dimicâſſe, quod cum credere noluiſſent, duo nobiles optimis equis aſcenſis ad explorandum rei veritatem versùs civitatem *Monacenſem* velocius properantes, citò in via habebant obvios qui dicebant ſe vidiſſe in civitate nuntios Regis victoriam exclamaſſe qui ſtatim converſi ad ſuos citius redierunt & dicebant verum eſſe quod fama publica perſonabat. Iſti autem de inſperato & lamentabili caſu perturbati in medio noctis ſilentio moventes ſe de loco ad partes *Sweviæ* per viam qua venerant, redierunt. Sed ego cum eſſem tunc temporis & eadem nocte in *Puoch* proxima villa & ibi laborioſè grangiam cuſtodirem, multi quaſi furioſi tranſibant incendentes villas, ut ignis luceret eis per noctem, duo ceperunt me, tertius lancea me plagavit, & illa nocte quaſi unus de ſcurris fui duabus vicibus denudatus; quæ tamen omnia parvi pendi cum viderem illos verſos in fugam & Regem noſtrum nobiliter triumphâſſe.

Interim hi tres Principes, videlicet Rex *Ludwicus*, Rex *Bohemiæ* & *Heinricus* Dux *Bavariæ* poſt victoriam de novo confœderantur, ſed non multò poſt inter eos pacis vincula diſſolvuntur, unde Rex *Bohemiæ* Ducem *Heinricum* captivum ſuum ſine ſcitu Regis & ejus conſenſu, mediantibus arbitris pro quibusdam caſtris ſibi adjacentibus ſolvit ac liberum dimiſit, quod Rex ægrè ferens doluit vehementer, & non parum ſe ipſum reprehendens ductus pœnitentia quod non ambos Duces captivos in propria poteſtate tenuiſſet.

Præterea Rex cum divina opitulante gratia in prælio triumphâſſet, non ſicut debuit & oportuit conceſſa ſibi gratia utebatur. Debuit enim poſt victoriam mox omnes fines regni diligentius perluſtrâſſe, quia tunc reverâ omnis potentatus tremiſcens ejus imperio paruiſſet, & nihilominus omnes clauſuræ civitatum ſeu caſtellorum ſine obſtaculo ad ejus introitum patuiſſent. Plures enim poſt bellum adventum ejus cum tremore expectabant, quo non veniente, cœperant rurſus reſpirare, vires aſſumere & ſua cornua exaltare. Verum cum *Fridericus* Dux *Auſtriæ* captus eſſet in prælio, ut præmiſſum eſt, & in caſtro *Trauſenit* diligenti ſtudio ſervaretur, *Leupoldus* frater ejus ſciens difficile fore, contra ſtimulum calcitrare, convertit gladium in vaginam & apud Regem temptat pro fratre ſuo placitare, qui ſuper eo ipſum audire noluit, ſed prius ſibi *regni inſignia* reſignaret, ideo habito ſuper eo maturo conſilio omni cum reverentia tranſmiſit ei ad civitatem *Nuerembercb*, ubi Rex accepit ea in poteſtatem ſuam omni cum honore & multis millibus hominum, ibi conflentibus ut viderent, ea viderunt & gaviſi ſunt pariter & compuncti.

Poſt hæc delata ſunt in *Bawariam*, quatuor monachis de cœnobio *Fürſtenveldt* præſentibus, juxta ſacroſancta Sacramenta divino cultui dediti, qui præter alia pia obſequia ſingulis diebus miſſarum ſolemnia ſolvere non obmittant. Unde civitas *Monacenſis* gaudet & exultat, quod tam pretioſum theſaurum ſervare meruit. Quod multis civitatibus famoſis & antiquiſſimis eſt negatum huic ſoli è pluribus eſt conceſſum.

Ea propter cum Rex regni inſignia in propriam redegiſſet poteſtatem nihilominus requirit à Duce *Leupoldo*, ut civitates regni, quæ ſibi ſacramentaliter juraverant, à juramento abſolvat & eas priſtinæ reſtituat libertati, quo facto mox cum eo quæ pacis ſunt, tractare velit vel etiam penitus concordare ad hæc Dux *Leupoldus* frendens & iracundiæ facibus incandeſcens, ſi integrè inquit, non fuerint adimpleta, quæ mihi promiſſa ſunt, quando regni inſignia reſignavi, non erit pax nec concordia quamdiu eis carebo & necdum frater meus de captivitate fuit liberatus. Hinc rurſus præliorum diſcrimina renovantur. Hinc multa mala in terra cumulantur & noviſſimus factus eſt pejor priore. Caſtrum enim *Burgaw*, quod eſt marchionatus *Sweviæ*, *Auſtrales* habentes in ſua poteſtate tanquam fontale principium multorum malorum ſeminatum fuit. Omnes enim prædones & malefici habentes ibi tutum refugium partes *Sweviæ* & *Bawariæ* ab eisdem in ſpolio & ignis concrematione multa incommoda pertulerunt. Unde Rex de præfato caſtro quotidianis querelis inquietatus, non ſurdus auditor ad clamores pauperum, parat illud obſidione occupare ut eo humiliato vel deſtructo, aliæ urbes etiam pacem turbantes, paveant & timeant eis fieri ſimilia vel majora, ſi à rapina & ſpolio non deſinant malignari.

Quare Rex recipiens ſe in campis apud Werdæam & congregato magno exercitu armatorum, motus de loco direxit iter ſuum versùs *Burgaw*, & eam prævalida obſidione cinxit. Illuc enim *Auguſtenſes* venerant in multitudine virtutis ſuæ & aliæ plures civitates cum machinis ſuis ad vindicandum ſe de multis malis quæ de caſtro acceperant memorato, & omnes vehementi deſiderio cupiebant urbem celerius impugnare, ne dilatione interveniente fortiores fierent, vel etiam ſe melius præmunirent. Sed Rex quadam pietate motus prohibuit eos, volens parcere populo, timens ne damno accepto de caſtro lamentabilem ſtragem cerneret in plebe, & poſtea multorum orphanorum preces & viduarum maritos inconſolabiliter incipiant deplorare. Sed licet pietas ad multa valeat, tamen hic multum nocuit quia ex dilatione urbis impugnationis, ſicut habetur infra, 'Rex multum ſe neglexiſſe dicitur. Antequam enim urbs obſeſſa fuerat, omnes in caſtro tantus metus conſtrinxerat & gravi ſollicitudine premebantur, quod levi motu urbem reſignaſſent, ſi ſalva pace Rex eos in gratiam recepiſſet, ſed cum viderent ſe diu ab hoſtibus infatigatos, cito cœperunt evagari de urbe & in hoſtes contra ſe venientes graviſſimè deſævire, ita ut contra ſe venientibus & recedentibus acciperent quingentos equos, exceptis his, quos gladiis & lanceis peremerunt. Quod cum *Auguſtenſes* & alii prudentiores & meliores ferre non poſſent, perſuaſerunt Regi, ſimul exorantes eum, ut ferret eis auxilium tota virtute & opus laborioſum, ad quod venerant, inciperet, & omnes ad hoc compellat, ut maleficorum munitionibus diſſipatis ſubtrahatur eis occaſio malignandi. Interim Dux *Leupoldus* dolens vicem fratris & caſtrum *Purgaw* jam vallatum ab hoſtibus, de omnibus provinciis diſionis ſuæ congregavit numeroſum exercitum, temptat & parat Regem invadere *Ludwicum*, ut ſi quomodo poſſet urbem, cum ſuis habitatoribus liberaret.

Miſit exploratores qui diligenter diſcerent virtutem Regis & renuncient quando contra eum expediat vel debeat proficiſci. Cum autem Rex in obſidione memorati caſtri multum temporis expendiſſet, & necdum ſemel ad expugnandum attemptaſſet, fraudatus eſt à ſpe ſua; ſperabat enim ſe urbem ſine effuſione ſanguinis habiturum, ſed quia difficilis & periculoſus fuit acceſſus ad urbem, quidam de exercitu prudentiores excogitaverunt expedire, cum centum curribus de nemore comportare magnum ſtruem lignorum, ut ex uno latere urbis flante vento (erat enim tunc frequenter magnus ſtrepitus ventorum) inſultantibus flammis ſine periculo hominum omnia mœnia urbis & inſtrumenta inextinguibiliter cremarentur; ſed nec illud Rex fieri permiſit, neſcio quo errore deceptus quod ſe & ſuos neglexit cum damno irrecuperabili, ut creditur, diebus omnibus vitæ ſuæ, unde *Auguſtenſes* & multi alii qui cum ibidem apud Regem laborioſè ſeptem hebdomadas integrè remanſiſſent, & multis ex eis deficientibus in expenſis & nihil viderent ibi fieri quo negotium finem citius ſortiretur, adierunt Regem; inſtabat enim nativitas Domini ſupplicantes ei, ut permitteret eos ad civitatem propriam remeare, ſimul promittentes ei cautione fidejuſſoria, ſe reverſuros quacunque die vel hora eos duxerit revocandos. Quorum precibus Rex acquieſcens permiſit eos à ſe recedere contra ſalutem propriam, quia his recedentibus multi alii ſine ejus licentia receſſerunt, & factum eſt, ut die noctuque multis clam recedentibus Regis exercitus attenuatus & minoratus eſſet in tantum, ut ibidem vix pars tertia remaneret, quod cum viderent exploratores qui miſſi fuerant à Duce *Leupoldo*, mox ad Dominum ſuum celerius redierunt, nuntiantes ei, Principem *Bawariæ* (ſic nominabant eum) jam impotentem eſſe, & ex magna parte deſtitutum auxilio armatorum, ut de facili poſſit capi vel occidi; ſed & habitatores urbis nihilo minus ad eum ſuos nuntios direxerunt, ſuggerentes ei ut exercitu ſuo à tergo dimiſſo, ſumma cum feſtinatione tantum cum trecentis galeatis Principem *Bawariæ*, qui jam infirmior eſſe creditur in obſidione *Burgaw*, bello invadat & occidat ipſum vel capiat, quo facto omnia bellorum diſcrimina ſopientur. Ea propter Dux *Leupoldus* cum eſſet in ſuperioribus partibus *Sweviæ* apud *Lemannum* auditis nuntiis ad ſe miſſis, dimiſſo exercitu aſſumptis ſibi plus quam trecentis galeatis greſſu celeri iter ſuum deflectit versùs *Purgaw*, ut illud obſeſſum à Rege *Ludovico* præliando liberet & abſolvat. Sed *Burchgravius* ſupra memoratus, qui cum eodem in tempore quibusdam de cauſis ad Ducem *Leu-*

Leupoldum veniſſet, & didiciſſet *Auſtrales* Regi *Ludwico* inſidiosè machinari bellum, ſequeſtravit ſe ab eis cum perpaucis viris clam de nocte citiſſimo curſu venit ad Regem & ipſum fideliter præmunivit, dicens: Optime Rex, non lateat vos quod dubitatione procul mota Dux *Leupoldus* cum magno exercitu, hoſtis veſter armata manu in hac nocte irruet ſuper vos, unde ſi vos & veſtros ſalvare cupitis, recedite de loco iſto ad tutiora, quod ſi neglexeritis, revera periclitamini iſta nocte. His auditis Rex ad malorum rumorum novitatem expavit, & animadvertit ſe multum errâſſe quod memoratum caſtrum expugnari non permiſit, ad cujus deſtructionem permaxima multitudo convenerat; & quia ſegnis fuit ad recedendum de obſidione tamen ad ſuorum exhortationem non ſine magno cordis dolore & pudore locum deſeruit recipiens ſe in civitate ſua *Lauginga*, ubi cum aliquot diebus remanſiſſet, fruſtrato labore & infecto negotio in *Bawariam* regreditur, Duce *Lewpoldo* in *Purgaw* remanente, ſed quia varius eſt belli eventus in quo alter de victoria gloriatur, alter ſe victum in prælio contriſtatur & nihilominus qui hodie in bello curſu proſpero potitâ victoria lætabatur, cras vice verſa in fugam atrocius agitatur. Sic nihil eſt in mundo quod non rotante fortuna inſtabili viciſſitudine varietur; cujus rei experimentum in Rege *Ludwico* diſcere poſſumus, qui poſtquam cum Ducibus *Auſtriæ* potenter in bello & glorioſiſſimè triumphâſſet, ita ut poſt victoriam putaretur cœli avibus imperare, hic non multò poſt ad tantam venit ſui exercitûs paucitatem, ut contra honeſtatem regiæ majeſtatis ſuis hoſtibus fugiendo terga vertere cogeretur, & ad majoris moleſtiæ cumulum facta eſt inter ipſum & ſummum Pontificem gravis controverſia ob quam ipſum excommunicationis pondere durè premebat, unde cœpit anxius cogitare quo ſe verteret, præſertim cum videret ſe nunc lætis nunc triſtibus ſucceſſibus actitari, incidit in mentem ſe debere ad captivum ſuum Ducem *Auſtriæ* declinare qui ſimiliter paſſus eſt proſpera & adverſa ad quem cum veniſſet non parum obſtupuit quia cottidie mortem habens ſuſpectam putavit Regem ideo veniſſe, ut ipſum vita privaret, ſed Rex factus eſt hilarior cum ad ipſum intraret, vultum præferens lætiorem, ideo timor vertitur in exultationem & ſalutantes mutuò, dulcia colloquia miſcuerunt, unde

Ludit in humanis divina potentia rebus.

Quia qui inter ſe ſæviſſimè diſcordabant occulto Dei judicio præſcii, erroribus dimotis in præſentia Euchariſtiæ ſacroſancto juramenti firmiſſimo fœdere ſociantur ita quod inter eos jugiter perſeveret unum nolle & unum velle. Unde ad majoris amicitiæ conſtantiam contra commune jus prohibente linea conſanguinitatis, pueros ſuos matrimonialibus vinculis conjunxerunt, ea propter etiam decreverunt pari voto, ſolo Deo excepto, contra omnium voluntatem Romanum Imperium pari potentia gubernare & reſiſtentes revincere & pacem turbantes omnimodis debellare.

Interim Dux *Leupoldus*, ferus homo, inimicus pacis, jam multâ in animo concepta malitia, correptus infirmitate diem clauſit extremum.

EXPLICIT.

Anonymi Fürſtenfeldenſis breve Chronicon Bavariæ.

GUbernante Romanum Imperium *Friderico* qui regnare cœpit anno Verbi incarnati MCCXX. & XXXIIII. annis imperavit, præſidentibus per idem tempus Innocentio III. Gregorio, Honorio, Cœleſtino, itemque Innocentio IV. Sedis Apoſtolicæ Pontificibus floruit in Germania Princeps Illuſtriſſimus *Otto* Dux *Bavariæ* Comesque Palatinus Rheni vir corporis & animi robore potens habuitque duos filios *Ludovicum* & *Hainricum*, quibus pater, dum hujus vitæ curſum feliciter conſumaſſet, terram gentemque regendam reliquit. At poſtquam venerabilis Dux vitam exceſſit humanam filii paternam hæreditatem æquâ lance diviſerunt, & *inferiorem Bavariam* cum civitate *Landshut Heinricus* filius junior ſorte adeptus eſt. *Ludwico* qui fuit major natu ceſſit in partem *Bavaria ſuperior* cum *Comitatu Palatino Rheni*, cum civitate *Monaco*, qui *Ludovicus* fundavit abbatiam in *Fürſtenveldt* Ordinis *Ciſtertienſis*, anno MCCLXIII. largisque poſſeſſionibus cum præclaris libertatum privilegiis dotavit quam domum præcordiali dilexit amore totamque inibi congregationem Deo ſervientium ſumma devotione venerabatur & paterno ſemper fovebat affectu & eam ſibi ſuisque Succeſſoribus in ſingularem elegit locum ſepulturæ. Qui habuit in uxorem *Mariam* Duciſſam *Brabantiæ* quæ ſine liberis obiit, decollata videlicet à marito ſuo in caſtro *Werdee Suevico*. Poſt quam accepit in conjugem filiam Ducis *Poloniæ* Dominam *Annam*, ex qua habuit filiam *Agnetem* & *Ludovicum* egregiæ indolis virum, ſed immatura proh dolor! morte præventus eſt.

Anno Domini MCCXC. VII. Idus Januarii præfatus Dux *Ludovicus* apud civitatem *Nurenberg* in haſtiludio per *Kraftonem de Hohenloh* eſt occiſus, quem pater inde transvectum in *Fürſtenvelt* præſentibus quam plurimis Principibus & Epiſcopis juxta matrem ſuam, quæ obiit anno MCCLXXI. V. Kal. Junii cum honore maximo ſepelivit. Tandem glorioſiſſimus Rex *Rudolfus* filiam ſuam Dominam *Mechtildim* ſibi tradidit in uxorem ex qua genuit *Rudolfum*, qui fuit primogenitus ejus & *Ludovicum* Ducem juniorem, qui poſtea in Regem Romanorum eſt electus. Alios autem plures liberos genuit, qui omnes in puerili mortui ſunt ætate & in prædicto clauſtro poſiti ſunt in ſepulchro Patrum ſuorum.

Interea dum ſenior Dux *Ludovicus* & Comes Palatinus circa Rhenum in *Haidelberg* aliquamdiu moraretur, gravem incurrit infirmitatem & invaleſcente morbo reverenter & cum maxima cordis contritione ſumens cuncta Eccleſiaſtica Sacramenta diem clauſit ultimum.

Obiit autem anno MCCXCVI. *Bonifacio VIII.* per idem tempus Apoſtolicæ Sedis Pontifice præſidente, *Adolfo* autem Romanum Imperium gubernante, & in Monaſterium *Fürſtenveld* honorifice ſepultus, ubi duo filii ejus *Rudolfus* & *Ludovicus* debitum funeris officium ſolemniter & cum maximis expenſarum copiis cum matre ſua *Mechtilde* celebrârunt. Præſentes fuerunt venerandis ejus exequiis Illuſtris Dux inferioris Bavariæ *Stephanus*, Reverendi Patres: *Emicho* Epiſcopus *Friſingenſis* & *Reinboto* Epiſcopus *Aichſtetenſis* & alii diverſæ religionis Prælati quamplures.

Defuncto patre, ſucceſſit in regimine Principatûs major filius ejus *Rudolfus* & emenſis paucis diebus duxit in matrimonio filiam Romanorum Regis *Adolfi*, Dominam *Mechtildim*, nuptiisque cum ea feſtivè celebratis habuit ex ea tres filios, *Rudolfum*, *Adolfum*, *Rupertum* & unam filiam *Mechtildim* nomine, quorum primus filius *Rudolfus* duxit primum filiam Ducis *Carinthiæ* dictam de *Sarentein*, ſecundus, videlicet *Adolfus* duxit filiam Comitis de *Oettingen*, tertius autem filius duxit filiam Comitis de *Guliche*. Porro filia videlicet *Mechtildis* jungitur in matrimonio Comiti de *Spanheim*.

Junior autem filius *Ludovicus* qui in patris obitu tantum ſeptennis erat ſub matris adhuc diſciplina nutriebatur, at ubi pubertatis & adoleſcentiæ metas exivit & jam in virilis proficeret robur ætatis accepta conjuge Ducis Poloniæ filia Beatrice * * * * *reliqua deſiderantur*.

LADISLAI SUNTHEMII
RAVENSPURGENSIS
Presbyteri Conſtantienſis, Viennenſis Canonici,
nec non MAXIMILIANO I. Cæſ. Aug.
à Sacris & Hiſtoriis
FAMILIÆ GERMANIÆ PRINCIPUM ILLUSTRATÆ
hactenus ineditæ.

* * *

Ex Apographo, V. C. CONRADI PEUTINGERI *manu exarato, Bibliothecæ illius Auguſtæ Vindelicorum*
deſcripſit atque edidit
ANDREAS FELIX OEFELIUS.

Monitum prævium.

LADISLAI SUNTHEIMII *Familias Germaniæ Principum illuſtratas*, cum in lucem publicam edere conſtituerim more meo in eas quædam duxi præmonenda tam eorum quæ *Auctorem*, quam quæ *Opus* hactenus *ineditum* reſpiciunt. Et de *Auctore* quidem vellem eam mihi ſcribendi copiam relictam, qualem & ipſe meretur, & Lectores mei haud dubiè deſiderarent; ſed præter ea, quæ ſui temporis eruditi de viro diligentiſſimo parcè & ferè per occaſionem memorârunt, nihil annotatum, adhibita licet non mediocri induſtria, inveni; quod nullo ejus monumento typis vulgato, rarior eſſet memorandi & ferè nulla occaſio: donec illuſtris LEIBNITIUS primus omnium ejus de *Familia Guelforum* monumentum protulit; quem poſtea in edendis *Sunthemianis* quibusdam ſecutus eſt HIERONYMUS PEZIUS. His Præconibus SUNTHEMII nomen ferè obliteratum attentionem Eruditorum in ſe cœpit convertere; quæ res utinam & revocare in hominum memoriam, præter noſcendi cupidinem, res quoque ejus & vitam potuiſſet! ſed eam Hiſtoriæ partem quæ homines litteratos ſpectat, nimis olim neglectam, facilius modo deploramus quam ſarcimus.

Primus, quod ſciam, qui SUNTHEMII in ſcriptis meminit JOANNES CUSPINIANUS fuit, vir magni nominis & SUNTHEMIO familiariſſimus, dignusque viſus quem Scriptorum ſuorum à morte hæredem ſcriberet. Ita autem ille (a) in rebus MAXIMILIANI I. litterarum etiam patrocinio *ſemper* (a) *Auguſti: Effecit ut docti omnes noſtræ Germaniæ undique abditas eruerent Hiſtorias, omnes ſchedas perluſtrarent, & quæ diu avos noſtros latebant, prodirent in lucem. Ejus à ſacris* LADISLAUS SUNTHEMIUS *ex Ravenſpurgo,* (b) *Viennenſis Canonicus Franciam* (b) *atque Germaniam omnem diligentiſſimè*
perlu-

(a) In opere *de Cæſarib. edit. Baſil. per Joannem Oporinum & Nicol. Brylingerum cum addit.* WOLFGANGI HUNGERI *noſtri*. p. m. 603.

(b) *Orientalem* nimirum, cujus itineris meſſem ex parte edimus.

(c) *perluſtravit, ut noſtrorum Principum Genealogias cum rebus geſtis perdiſceret & Cæſari offerret. Qui me teſtamento hæredem ſuorum laborum ſcripſit, è quibus etiam in hoc volumine haud pauca congeſſi.* (c)

(d) Poſt CUSPINIANUM SUNTHEMII memoriam habuit indefeſſus ille WOLFGANGUS LAZIUS (*d*) in eruditiſſimo ſuo ſed audaci & ærumnoſo opere *Migrationum*; de *Suevorum* enim familiis agens *in genealogia ingenuorum à* SUNTHAIM *& Hell* LADISLAI noſtri his verbis mentionem facit: LADISLAUS *à* SUNTHAIM *diligens Annalium ac Proſapiarum Conquiſitor, Canonicum Viennenſem ſuperioribus annis egerat.*

Eadem ferè ad finem *Stemmatis Guelfici*, quod edidit poſtea LEIBNITIUS, leguntur in *codice Manuſcripto Peutingeriano* mox recenſendo, ab ipſius PEUTINGERI veneranda manu adſcripta: *Hæc per Dominum* LADISLAUM SUNTHAIM *de oppido imperiali Ravensburg oriundum ſereniſſimi ac invictiſſimi Principis & Domini Domini* MAXIMILIANI *Romanorum Imperatoris, Hiſtoricum & Capellanum ac Canonicum Wiennenſem compoſita ſunt anno MVC. XI.*

(e) *Chronicon* CARIONIS (*e*), PHILIPPI MELANCHTONIS & CASPARI PEUCERI acceſſionibus auctum, in rebus MAXIMILIANI *Cæſaris* circa litteras & litteratos geſtis, hæc de SUNTHEMIO: *Indagatione verò antiquitatis peneque curioſa cauſam præbuit* CUSPINIANO, NAUCLERO, CUNRADO PEUTINGERO, JACOBO MANLIO *ut integram Hiſtoriarum ſeriem contexerent, alios, ut* LADISLAUM SUNTHEMIUM *& Stabium impulit, ut vetuſtatem familiarum Germaniæ, quarum norat fuiſſe antiquitus incorruptam nobilitatem nullius illegitimæ commixtionis vitio adulteratam, explorarent ac deſcriberent, in quam rem magnos impendit ſumptus.*

(f) E recentioribus JOANNES LUDOVICUS SCHÖNLEBIUS, *Carniolus Labacenſis*, qui originum Habsburgicarum Vannum criticam ita validè ventilavit, ut frumentum ferè omne inter aceres & recrimenta abiret, ille inquam SCHÖNLEBIUS Ladislai noſtri ſequentibus meminit: (*f*) LADISLAUS SUNTHEMIUS MAXIMILIANI I. *Cæſaris aulicus ſacellanus eodem tempore* (de TRITEMIO ad an. MCCCCXC. ſermo erat) *ſub finem ſeculi XV. ſtimulatus à* MAXIMILIANO *Imperatore de Majoribus Auguſtæ domûs inquiſivit & originem à Francis deducendam cenſuit.*

(g) Idem autor ſtatim ab initio operis (g) SUNTHEMII cum laude mentionem fecit, cujus verba, quod ex iis commilitones illius diſcamus, non extra oleas fuerit, hîc legi: *veritatis amantiſſimus Maximilianus I. Imperator Auſtr. cum imperii ſedula adminiſtratione ſeriam ſuſcepit curam inveſtigandi originem Domûs Habsburgicæ & plurima ingenia impulit in hunc laborem. Certârunt ſub ejus auſpiciis* LADISLAUS SUNTHEMIUS *Capellanus, Joannes Stabius, Joannes Abbas Tritemius & paulò poſt Hieronymus Gebvilerus, Jacobus Menlius & alii qui per audaces ſaltus ex Aſia ſuperiore in Europam ex Europa ad montes Pyrenæos in Galliam, inde in Germaniam ſuperiorem & Helvetiam majores Habsburgicorum traduxerunt.*

(h) FRANCISCUS quoque GUILLIMANUS acris ingenii ſcriptor, in *Habsburgicis* ſuis (*h*) LADISLAI noſtri meminit, ubi eum ſyſtematis Francici in illa Andabatarum Genealogicorum commiſſione promachum facit. *Inter præ-*

(*c*) Hunc locum V. Cl. *Joan. Henr. à* SEELEN in *ſelectis Litterariis*, verè talibus, Sect. XIV. p. m. 493. ubi totus eſt in meritis litterariis optimi Cæſaris, integrum inſeruit; & noviſſimè nobiliſſimus Autor *Tentaminis Hiſt. Lit. Auſtriacæ* FRANC. CONSTANTINUS FLORIANUS KHAUZIUS in ejusdem Auguſti vita litteraria p. m. 123. deſideratiſſimi operis.

(*d*) L. VIII. de Suevis p. m. 611.

(*e*) Witteb. apud hæredes Joannis Cratonis 1530. fol. L. V. p. 689. non 691. uti malè Index V. *Ladislaus Sunthemius.*

(*f*) Diſſert. Polem. de prima origine Domûs Habsburgo-Auſtriacæ P. I. Cap. IX. §. II. num. XVI. p. m. 96.

(*g*) p. m. 2. Cap. II.

(*h*) Edit. Mediolan. in 4. maj. 1605. L. I. Cap. III. p. m. 15.

præcipuos autores (puta verba ejus ſic habere) *per quos opinio de Habsburgenſium origine Francica aſſeritur cum coæqualibus ſuis Maximiliani tempore, ſcilicet Trithemio, Jacobo Menlio, Joanne Stabio, Joanne Aventino, Hieronymo Gebwillero, Lazio,* LADISLAUS SUNDHEIMIUS.

Sed eundem mox SUNDHEIMIUM à STABIO *incertum an acerbius an juſtius increpitum* monet & approbat GUILLIMANUS (*i*) nec eo lixivio contentus (*i*) *manifeſtam vanitatem & Hiſtoriæ genealogiæque Franciæ inſcitam inſcitiam*, nimis immemor temporum, noſtro exprobrat. (*k*) (*k*)

Hæc ferè ſunt, quæ de LADISLAO SUNTHEMIO ad notitiam meam pervenêre, & unde haud dubiè acceperunt, qui ejus viri aliquam in ſcriptis mentionem fecerunt. Pauca fateor & exilia, ſed quæ ipſa, ſi quorundam felicior diligentia acceſſerit, compleri cum tempore & augeri poterunt; nondum enim omnes theſauri litterarii illorum temporum recluſi ſunt. Reſtant *Scripta* SUNTHEMII, quorum pauca hactenus in lucem edita fuerunt. Primus, ut ſupra memini, magnus ille antiquitatum germanicarum Stator LEIBNITIUS, LADISLAI noſtri SUNTHEMII *Hiſtoriam de Guelfis* anno MDXV. Viennæ conſcriptam, in lucem litterariam protulit & Tomo I. *Scriptorum Brunsvicenſium* inſeruit (*l*), qui tamen de autore (*l*) præter ea, quæ titulus ferebat, nihil adjecit.

Alter qui ejus quædam typis vulgavit HIERONYMUS PEZIUS fuit (*m*), (*m*) ſcriptorum qui ad res Auſtriæ, hoc eſt Orientalis Bojoariæ pertinent, collector copioſiſſimus. Is SUNTHEIMII noſtri *Tabulas Clauſtroneoburgenſes* de primis *Auſtriæ* Marchionibus & Ducibus *Stirpis Babenbergicæ* eorumque conjugibus & liberis iterato edidit, ſed eadem novitatis gratia ac ſi primus edidiſſet. Quotusquisque enim Baſileenſem tabularum illarum editionem vidit CONRADO GESNERO Helveto, at quanto Bibliographo! juxta cum ipſo auctore ignoratam? ſed ipſum potius PEZIUM audire juvat. Ita autem ille loco indicato (*n*): TABULÆ *quas hîc lectorum oculis ſubjectum imus,* (*n*) *lingua vernaculâ compoſitas, vulgò dicuntur* CLAUSTRO NEOBURGENSES: *tum quod manu in membranis eleganter exaratæ ligneisque ſeptem tabulis incluſæ ac vetuſtis Principum Auſtriacorum utriusque ſexûs picturis & imaginibus exornatæ, in celeberrima Clauſtro Neoburgenſi Canonia Auguſtiniana hodieque ſpectentur: tum etiam quod ex veteribus ejusdem loci monumentis potiſſimum confectæ ſint. Agmen ducit* LEOPOLDUS *id nominis* PRIMUS *dictus* ILLUSTRIS, *claudit verò* FRIDERICUS *Dux cognomento* BELLICOSUS, *in quo ſtirps illa nobiliſſima, quæ tribus & eo amplius ſeculis Auſtriæ principatum maxima cum laude gubernavit, tandem defecit. Tametſi verò hæ tabulæ permagno labore diligentiaque collectæ fuerint, inſunt tamen in iis errata benè multa (quis enim quæſo in texendis hujusmodi antiquiſſimarum familiarum genealogiis non hallucinatus aliquando prolapſusque fuit?) quæ ſingillatim hic perſequi non vacat. Interim cum nemo veterum Auſtriacorum ſcriptorum argumentum hocce copioſius pertractârit, ordineque meliore digeſſerit, profectò digniſſimæ ſunt, quæ à quovis rerum noſtratium cupido perlegantur. Sanè non deſunt clari nominis Hiſtorici, qui tabulis hisce probè ſunt abuſi. Omiſſis aliis Vitum Arenpeckium & Joannem Cuſpinianum nominare ſatis fuerit, quorum prior eam Chronici ſui Auſtriaci partem, quæ de noſtris Marchionibus & Ducibus ſtirpis Babenbergenſis agit, ex his fontibus liberaliter hauſit; poſterior verò commentarium ſuum, quem de* AUSTRIA *confecit, maximam ferè partem ex iisdem mutuatus eſt, ut patebit noſtros fontes conſulenti. II. harum tabularum Clauſtro Neoburgenſium præcipuus autor eſt* LADISLAUS SUNTHAIM *ſeu* SUNDHEIMIUS, *Ravenſpurgio Sueviæ oppido oriundus, Diœceſis Conſtantienſis presbyter. Quod mirum eſt in laudatarum tabularum editione fuiſſe diſſimulatum: cum in MS. Clauſtro Neoburgenſi, quod nos coram inſpe-*

(*i*) Loc. cit. p. m. 22.

(*k*) Loc. cit. L. I. Cap. IIII. p. m. 24.

(*l*) à pag. 800. ad pag. 806.

(*m*) Rer. Auſtr. Scriptor. T. I. p. m. 1004. & 1005.

(*n*) & ad eum obſerv. præviis.

inſpeximus, diſertè SUNTHAIMII *nomen patria conditioque habeantur. Porro eas Sunthaimius condidit ſub annum MCCCCXCI. quo ipſo Baſileæ typis excuſæ fuerunt in majori forma quam vocant. Ad cujus editionis fidem & hanc noſtram adornavimus, cum ſæpè memoratæ tabulæ MS. vix commodum Mellicium perferri potuerint, & nos, dum in luſtranda Clauſtro Neoburgenſi Bibliotheca verſaremur, ab ipſis integris deſcribendis anguſtia temporis excluſi fuerimus. In vulgatis tabulis ad calcem, Reverendiſſimus Dominus Jacobus Præpoſitus Clauſtro - Neoburgenſis ad eas concinnandas ſymbolam contuliſſe memoratur, qui ab anno 1485. usque ad annum 1509. Clauſtro Neoburgenſem præfecturam geſſiſſe dicitur apud Adamum Scharrerum in vita S. Leopoldi Auſtriæ Marchionis. Cæterum* LADISLAUS SUNTHAIMIUS *præterea fuit, qui Hiſtoriam de Guelfis ſub annum MDXI. compoſuit, quam ex Cæſarea Bibliotheca ſecum communicatam Cl. Leibnitius Tomo I. Script. Brunſv. à p. 800. ad pag. 806. publico expoſuit. Ex qua etiam intelligimus, Sunthaimium poſtea Viennenſis Canonici dignitate fuiſſe auctum.*

Supereſt ut de iis nunc agamus SUNTHEMII ſcriptis, quæ noſtra operâ ex tanto intervallo in lucem emergunt. Deſcripſimus illa ex ſpiſſo volumine viri dum bonæ litteræ erunt cum laude memorandi CONRADI PEUTINGERI Reipublicæ Auguſtanæ archigrammatei; quod totum ſua ipſius manu, haud dubiè ex autographis SUNTHEMII, in aula MAXIMILIANI Cæſaris ſibi familiaris, deſcriptum BIBLIOTHECA PEUTINGERIANA, quæ patribus Collegii Auguſtani hæreditate ceſſit, cum reliquis ſchedis amœniſſimæ eruditionis Juriſconſulti, hodie aſſervatur. Chartaceus eſt codex memoratus, in *Folio* quod vocant, litteris numeriſque N. N. 3. 50. pro Bibliothecæ illius diſtributione hodierna ſignatus. Membranam, quâ tegitur, Peutingerus his verbis inſcripſit: *Collectanea Ladislai Sunthemii Cæſarei Capellani* (o) *MS.* Eum codicem, etſi nos anno MDCCXLVI. menſibus æſtivis, quos ferè totos in illo aulæ exulis otio, perſcrutandæ PEUTINGERIANÆ BIBLIOTHECÆ dedimus, probè pervolverimus, aliis, ut fit, curis intenti, ſepoſuimus. Sed ſuſceptâ demum RERUM BOICARUM COLLECTIONE in memoriam revocavimus ſcriptiſque ad virum nobis muſiſque amiciſſimum FRANCISCUM ANTONIUM VEITHIUM (qui cum FRATRE pariter ERUDITISSIMO, *Plantinorum*, *Stephanorum*, *Gryphiorum*, *Frobeniorumque* acri junctam judicio diligentiam imitatur) haud difficulter impetravi, ut Autographi hujus codicis Peutingeriani ad tempus compos fierem, cumque ille integer à me diſcribi aliis occupatiſſimo non potuiſſet, & urgeretur reſtitutio, amiciſſimus ille vir non levem reſidui partem ſuaptè manu nitidè deſcriptam ad me miſit; quam etiam ad finem *Collectaneorum* horum *Sunthemianorum* adjecimus, hocque loco (etſi illud ſit minimum laudum ſuarum) ſaltem memorandum duximus. Jam de ſingulis Sunthemii monumentis acturi, eo ordine, quo hîc eduntur recenſebimus. Sunt ea tumultuariè ſatis digeſta ut facile agnoſcas, itinerum atque excurſionum, quas MAXIMILIANI juſſu per Germaniam inſtituit, velut ſpolia hîc legi & Ennianum aliquod Fimetum, è quo tamen auri nonnihil eruet non nauſeabunda ſolertia.

Primo igitur loco, nimirum pro inſtituti noſtri ratione ſe offert

Ladislai Sunthemii Familia Ducum Bavariæ ex Comitibus de Schewrn.

Ejuſdem Familia Palatinorum Comitum Rheni Ducum Bavariæ ex Comitibus de Schewrn & Wittelſpach.

In utroque ſcripto non pauca occurrunt, præcipuè circa tempora SUNTHEMIO propinquiora, quæ alibi fruſtra quæras. Inter alia familiare huic auctori Proſopographiæ Principum (quam nimis negligi video) operam dare, quod quid aliud eſt quam ad oculorum fidem provocare. Sequitur

Ejuſdem Familia Marchionum Veronenſium de Baden dictorum. Accedunt *Collectanea Hiſtorico-Genealogico-Geographica rerum Badenſium.*

(o) Hæc poſtrema duo verba ſerius à Peutingero addita.

Cum jam olim Hiſtoriæ Germanicæ gnarorum vetus querela fuerit *Res* BADENSES non pro merito antiquiſſimæ & illuſtriſſimæ Domûs illuſtratas fuiſſe, lubens merito viali huic Mercurio lapidem adjicio, maximè quod non *rebus Boicis* duntaxat (etſi iis præcipuè) ſed GERMANICIS univerſim collectione hac noſtra qualicunque nova lux quæratur; domusque annoſa atque præluſtris arctiori hodie quoque, ut pridem ante, nexu cum BOICA connectatur.

Badenſes antiquitates, WIRTENBERGENSES excipiunt, in quibus ſingularem diligentiam adhibuiſſe SUNTHEMIUM obſervamus: nam geminam illius proſapiæ genealogiam contexuit, vernaculè latinèque, quam utramque quod ſua quæque ſingularia habeat, hîc proferimus. Accedit *chorographica provinciæ illius deſcriptio & Monaſteriorum* per eam *brevis recenſio* ab autore & à tempore, quo collecta hæc fuerunt, fortaſſis commendatiora.

Eodem etiam loco habenda eſt *ejusdem Auctoris Monaſteriologia Franconiæ*, cui nonnullorum *Sueviæ* quoque & *Bavariæ antiquitates monaſticas* ſubtexuit, quarum ſingularum cenſum inire longum, &, cum ipſas demus, ſupervacaneum ſit; niſi quod *de vita S. Hildegundis*, quam ex Cod. MS. Schedeliano latinè Tomo I. collectionis noſtræ in medium protulimus, opportuna hic recurrat monendi occaſio nos in *Monito prævio* ibidem *Uracum Wirtenbergenſe* cum *Franconico* (ut fit in opere longo atque tœdioſo) oſcitanter confudiſſe; de quo errore primus mihi aurem amicè vellicavit Gallicæ nobilitatis decus illuſtriſſimus Eques Melitenſis LUDOVICUS GABRIEL DU BUAT, cujus non gallicarum modo ſed & noſtrarum antiquitatum origines per omne monumentorum genus perſcrutandi ſolertia tanta eſt tamque felix inveſtigatio ut eidem quantus eſt Bibliothecæ Boicæ theſaurus, haud videatur ſufficere.

De vita S. Hadalagiæ, quæ ibidem occaſione Kitzingenſis Monaſterii haud dubiè ex veteri codice inſeritur, quod moneam non habeo, cum ipſe SUNTHEMIUS, unde nactus fuerit, addere neglexerit, Hagiographos hæc reſpicit disquiſitio, quorum calculo (qui mihi inſtar Minervæ calculi) hæc res committitur.

Hæc excipit SUNTHMEMII *Familia* ANTIQUORUM BURGRAVIORUM NURNBERGENSIUM, quam breviter; & *Ejusdem* ARBOR ET FAMILIA MODERNORUM BURGRAVIORUM NORIBERGENSIUM, quam prolixius proſequitur, mox etiam latinè & cum proloquio; tanquam juſti operis telam exorſurus. Quod poſtremum opuſculum anno MCCCCXCVI. elucubrâſſe invenitur. In fine adjecit *Indiculum geographicum*, urbium, oppidorum arciumque quæ Domui Brandenburgicæ diverſis temporibus & titulis ceſſere.

Delectatum hoc genere compilationis SUNTHEMIUM collectanea illius probant, JOSIÆ SIMLERO *Geſnerianæ Bibliothecæ* Epitomatori haud dubiè etiam cognita. Ita enim ille in *Ladislao Sunthemio* (*p*): *de lingua vulgari per Germaniam ſuperiorem* (*q*) & HISTORIARUM COLLECTANEA *ſcripſit*.

Poſtremo loco ejusdem auctoris *brevem narrationem* adjecimus *de urbe Moguntinenſi in turbis Iſemburgicis à Ludovico Nigro Comite Palatino Rheni & ſuis capta atque direpta*, duobus ejusdem gregis opilionibus non de Pedo ſed de Forbice contendentibus.

Reliqua quæ ſequuntur ex eodem Codice deſcripta, diligentiæ atque humanitati clariſſimi viri, ut ſuperius gratus memorque recolui, FRANCISCI ANTONII VEITHII Auguſtani, debentur ſuntque ſequentia:

Familia antiquorum Marchionum Brandenburgenſium.
Familia Marchionum Miſnenſium.
Marchiones Luſatiæ, Comites Merſeburgenſes.
Familia Ducum Magnopolenſium.

(*p*) In Epitome Bibl. Geſner. edit. Tigur. 1555. fol.
(*q*) Quid ſibi his velit Simlerus ignorare nos fatemur.

Familia Ducum Stetinenſium.
Familia Ducum Pomeraniæ.
Landgravii Thuringiæ & eorum proles.
Familia Landgraviorum Haſſiæ.
Arbor Familiæ Landgraviorum Thuringiæ.

In quibus omnibus ſingulariter in id videtur ſtudium intendiſſe ut Mecœnatis ſui MAXIMILIANI Auguſti, Progeniei illuſtrandæ, compilationes hæ inſervirent, quod multis in locis ſatis perſpicuè prodit. Quæ ſuperſunt BOICA ſunt & *Agilolphingicas* ac *Carolingicas* origines reſpiciunt, quæ, etſi melius & tutius aliunde petantur, tamen negligenda eſſe non duximus cum noſtra ſint & ex vetuſtioribus ſaltem excerpta. Licet enim fabulis inquinata, craſſis erroribus ſcateant, habent tamen ſubinde utilitatem, quam non præmittunt. Id quod univerſim de LADISLAI SUNTHEMII ſcriptis ſentiendum puto, qui meo quidem judicio majori & ſtudio & ingenii moderatione uſus eſt, quam qui cum ipſo, mappam mittente Maximiliano, genealogicum hoc ſtadium cucurrerunt. Magni illius PAPEBROCHII de hoc argumento ſententiam ultro amplector, eaque velut gemma hoc monitum conſigno, ſimulque SUNTHEMIO gratulor, quod inter illa aulæ genealogico muſto madidæ invitamenta, ſobriè ſatis, fabuloſa initia evitârit, & rem hiſtoricam ab hiſtoria cœperit. Ita autem (r) Papebrochius vir recti, ſi quis alius, in his talibus judicii (r): *Eæ Familiæ & ſunt & meritò habentur antiquiſſimæ, quæ ſuum nomen ad quatuor aut quinque ſecula ſurſum ducere ac probare poſſunt ex publicis eorum, de quibus agitur, temporum documentis: ſine quibus aſcendere qui nititur ſomniculoſos Genealogiſtas inveniat oportet, etiam ad Remum & Romulum, ipſumque Adamum, qualemcunque familiam adulatoria fictione perducturos.*

Ladislai Sunthemii Familia Ducum Bavariæ ex Comitibus de Schewrn, è quibus moderni Bavariæ Principes proceſſerunt.

ECkhardus egregius & ſtrenuus Dominus, Comes in Scheirn conſanguineus Arnolfi mali Ducis Bavariæ.

Heilka ejus uxor filia cujuſdam de (s) Lengenfeld (s), ex qua genuit filium Ottonem nomine, qui poſtea magnus & Palatinus (t) Comes dictus eſt. (t)

Otto magnus Palatinus Comes de Witelſpach & Scheirn Dux Bavariæ, filius Eckhardi Comitis in Scheirn & Dominæ Heilkæ ejus uxoris de Lengfelt, habuit tres fratres Conradum, Fridericum & Ottonem juniorem maximæ liberalitatis & virtutis viros. Hi virtuoſi, fortunati, prudentes fœlicesque fuerunt. Hic Otto magnus Palatinus Comes de Witelſpach & Scheirn per Fridericum primum Cæſarem anno Dni. MCLXXX. Dux Bavariæ creatus fuit, contra Hainricum Leonem Bavariæ & Saxoniæ Ducem.

Verſus:

Otto zu Bayrn Hertzog was
Tauſent hundert achtzig man laß
Sachſen hett er in ſeiner Handt
Grosmuetig was der Furſt genant.

Anno Domini MCXXVI. Otto magnus Comes Palatinus in Witelſpach & Scheirn Dux Bavariæ Palatinus Rheni fundavit monaſterium Inderſtorf nomine, Ordinis Canonicorum Regularium S. Auguſtini, quinque miliaribus ab Auguſta ibidem ſepultus ſuper fluvio Glana ſitum.

Verſus:

Aulam fundatam per me tibi virgo beatam
Serves oblatam ſub honorum culmine latam.

Agnes uxor Ottonis Magni nata Palatina Comitiſſa Scheirn in Bavaria. Scheirn hodie eſt Monaſterium Monachorum Ordinis S. Benedicti medium miliare ab Ilbenmünſter diſtans ubi multi Schirenſes Comites ſepeliuntur.

Otto magnus Palatinus Comes de Witelſpach & Scheirn, qui tunc temporis, videlicet Friderici I. Cæſ. armis & conſilio magnus fuit, Ducatus ſuperioris & inferioris Bavariæ laudabiliter habere meruit, homo fortunatus & prudentiſſimus. Hujus tempore Bavaria maxima pace & abundantia gaudebat; fuit enim in obſidione civitatis Mediolani cum prædicto Cæſare ubi fortia & magnifica opera exercuit, poſt depoſitionem Henrici Leonis Ducis Bavariæ & Saxoniæ per Fridericum I. Cæſarem Bavariæ Dux creatus fuit anno MCLXXX. & obiit anno MCLXXXIII.

(r) Acta SS. Tomo II. April. in Propyl. C. III. f. 45.
(s) Peutingerus in marg. *non Eckardi ſed Ottonis Palatini.*
(t) *Hujus filii quatuor*. Peut. in marg.

Conradus frater ejus, primo Archiepiſcopus Maguntinus, & pro eo quod noluit ſtare cum Friderico primo, Cæſare contra Alexandrum verum & legitimum Papam & Octavianum Antipapam fovere, ſed tenuit cum Alexandro vero Papa à Friderico I. fuit depoſitus & Romam adiit, ibique per aliquod ſpatium permanſit, & ab Alexandro Papa Sabinenſi Epiſcopatui præficitur, & poſt mortem Octaviani Antipapæ interventu fratrum ſuorum Ottonis Magni, Friderici Barbati & Ottonis junioris ad quorum nutum tunc regni pendebat conſilium, in gratiam Cæſaris reverſus & reconciliatus Maguntino Epiſcopatui ab Imperatore prædicto laudabiliter præficitur & temporibus Philippi Romanorum Regis de Hohenſtauffen, filii Friderici I. Cæſ. moritur Conradus & in Eccleſia ſua Maguntinenſi cum magno honore ſepultus eſt.

Fridericus Barbatus Comes Palatinus de Witelſpach & Scheirn, frater Conradi & Ottonis M. Comitum Palatinorum de Witelſpach & Scheirn, ſpiritualem vitam profeſſus eſt & in maxima quiete & abundantia vitam duxit, & fuit hoſpitalis & Pater Monaſteriorum, & in Enſtorf Monaſterio Ordinis S. Benedicti quod Otto frater ejus fundavit, ſepelitur.

Otto junior Comes Palatinus in Witelſpach & Scheirn frater Conradi Archiepiſcopi Maguntini, Ottonis M. Ducis Bavariæ & Friderici Barbati Comitis in Witelſpach & Scheirn optimæ ſtrenuitatis & virtutis, acceptus charusque Friderico I. Cæſari fuit. Apud Monaſterium Inderſtorf ſepelitur.

Otto juvenis Comes in Witelſpach & Scheirn filius Ottonis junioris Comitis Palatini in Witelspach & Scheirn, proh dolor! Philippum Romanorum Regem, Sueviæ Ducem, ſocerum ſuum in Babenberg interemit in camera ſua, quia Philippus Rex eidem Ottoni filiam ſuam matrimonio copulaverat & poſt multos ſumptus quos idem Otto cum filia prædicti Regis conſumpſit filiam ſuam huic indigne abſtulit, dicens eum eſſe leproſum & alio copulavit. Unde & ipſe Otto in ultionem ejus ſanguinis anno ſequenti in gravia ſua à Hainrico de Calentin imperii Mareſcalco occiſus eſt & ejus progenies tota poſtea per Fridericum II. Cæſarem ejus ex fratre nepotem expulſa eſt. Profugi facti Silveſtres Comites appellati fuerunt, propriè *die Wiltgraffen*, qui hodie in partibus Rheni degunt, videlicet eorum poſteri & de eorum ſanguine nati.

Ludovicus puer dictus *Probus*, qui juvenis erat, quando pater ejus deceſſit, filius Ottonis M. Ducis Bavariæ Palatini Comitis de Witelspach & Scheirn, natus ex Domina Agnete, nata Comitiſſa Palatina in Scheirn. Fuit Dux Bavariæ ſuperioris & inferioris. Quando erat adhuc puer parvus Friderici Barbati & Ottonis junioris Palatinorum Comitum in Witelspach, qui erant patrui ſui, eorum auxilio & conſilio, Ducatum Bavariæ per eos rexit, multis annis eorum conſiliis uſus eſt, attamen invidia inſtigante conſpiratione Principum ſæpius impugnabatur & quam plurimum moleſtabatur. Sed inter hæc fortuna arridente puero Ludovico, qui perſona, divitiis, dignitate mirabiliter accreſcebat, & conſiliis, factus eſt locuplete locupletior & potenti potentior & fortitudine Principum Bavariæ ad hunc ſolum Principem habuit reſpectum *.

* Laborat hoc loco ſenſus, ſed ita Cod. MS.

Conſtruxit oppidum Lantzhuet anno MCCIIII. ac etiam caſtrum Kelhaim. Interfectus eſt anno MCCXXXI.

Verſus:

Ludwig deſſelben Otten Sun
Het zu einem Weib von Kunigs Sam
Ludmill die Tochter von Beham
Er ſtarb von Stechen zu Kelham.

Ludmilla Regina Bohemiæ filia Primislai ſeu Ottakari primi ejus nominis, relicta Alberti II. ejus nominis Comitis in Pogen. Ejus uxor & Ludovicus reſedit in Lantzhut & Strawbing & ad ultimum propè oppidum Kelhaim, à quodam ignoto ſicario à Friderico II. Cæſ. miſſo interfectus fuit. Anno MCCXXXI. in Monaſterio virginum S. Benedicti Ordinis in ſuburbio Landzhut Salntal dicto, quod Ludmilla ejus uxor conſtruxit & dotavit, cum uxore ſepultus, ubi plures Principes & Principiſſæ ſepeliuntur.

Otto Dux ſuperioris & inferioris Bavariæ & ex uxore Agnete Palatina Rheni Palatinus Rheni factus fuit. Primus ejus familiæ Palatinus & per Fridericum II. Cæſarem ad eundem confirmatus & inveſtitus, à quo omnes moderni Palatini deſcenderunt, & fuit ſtrenuus & bellicoſus, & obiit in excommunicatione.

Verſus:

Otto der erſt Phaltzgraf bey Rhein
Hett Phaltzgraf Hainrichs Tochterlain
Mit Manheit er es erfecht
Des Reichs Churfürſt bleib ſein Geſchlecht.

Agnes Ottonis uxor, filia Heinrici Ducis Saxoniæ, Rheni Palatini, ex qua Otto Palatinatum Rheni conſecutus fuit, & ipſe Otto reſedit in Landzhuet, Strawbing & Haidelberg.

Idem Otto arcem & oppidum Tüngelfingen conſtruxit & caſtrum Geyrſperg & ſubitaneè obiit in Banno, anno Domini MCCLII. & anno Domini MCCXL. Reges Ungariæ & Bohemiæ, Bela IIII. & Wenceslaus ac etiam prædictus Otto Dux Bavariæ Palatinus Rheni Auſtriam multis malis impugnaverunt & devaſtaverunt & anno MCCXLVI. Otto Dux juvit Hermanno

Marchioni de Baden, quod Auſtriam intravit & Gertrudem filiam Hainrici crudelis de Medlico Ducis Auſtriæ in uxorem accepit & cum ea Auſtriæ Ducatum per eam obtinuit. Otto & Hermannus fuerunt affines & ſororii, Ludovicus filius Ottonis & Agnetis Dux ſuperioris Bavariæ & Rheni Palatinus. Iſte Ludovicus conſtruxit oppidum & caſtrum Fridberg, in odium Auguſtenſium & fuit bellicoſus & animoſus Princeps, & cum Hainrico fratre Duce inferioris Bavariæ per aliquot annos diſcors fuit.

Ludwig ſein Sun zwey Weiber hett
Maria von Brabant raumpt das Bett
Da nam er die im was bekant
Anna ein Herzogin von Polant.

Et Ludovicus fuit natus anno Domini MCCXXXVIII. & obiit in Heidelberga in camera, in qua natus fuit anno Domini MCCLXXXXV. & in Monaſterio Monachorum Fürſtenfeld ſua fundatione, Ordinis Ciſtercienſis ſepelitur.

Item comitatus Rotneck per emptionem venit ad eum, comitatus Mosburg & comitatus Waſſerburg ei acceſſerunt. Reſedit in Monaco & Strawbing & in Heidelberga & ducavit annis LVII. & iſte Ludovicus per patrem Ottonem cum exercitu in ſuperiori Auſtria oppida Lintz & Anaſum cum magna parte illius Provinciæ ſibi ſubjugavit, is Ludovicus habuit tres uxores.

Maria filia Ducis Brabantiæ conſanguinea S. Eliſabeth Reginæ Ungariæ, Landgravia Thuringiæ & Haſſiæ, quam cum una virgine ob falſam ſuſpicionem in Werd Suevico decollari juſſit, ibidem in Monaſterio ſanctæ Crucis, S. Benedicti Ordinis, in capitulo ſepelitur, & Ludovicus ob injuſtam interfectionem conjugis, Monaſterium Fürſtnfeld conſtruxit & dotavit & ibidem ſepelitur.

Anna ſecunda uxor Ludovici prætacti, filia Ducis Sleſiæ Conradi, Ducis Glegoviæ ex qua habuit prolem.

Mechtildis tertia uxor ejus, filia Rudolfi Regis Romanorum, Comitis de Habsburg, ex qua genuit Rudolfum Rheni Palatinum & Ludovicum IIII. Ducem Bavariæ poſtea Romanorum Imperatorem.

Ludovicus filius Ludovici ſenioris, Ducis ſuperioris Bavariæ, Rheni Palatini, debebat Palatinus factus fuiſſe, ſi ſupervixiſſet, in oppido Nurnberg in uno haſtiludio fuit interemptus, anno videlicet Domini MCCLXXXVIIII., cui erat deſponſata filia Regis Ungariæ *.

* imò Lotharingiæ Ducis.

Eliſabeth ejus uxor filia Regis Ungariæ, non genuit marito proles, & fuit frater ex patre Ludovici junioris Imperatoris & Ducis Bavariæ & Rudolfi Rheni Palatini.

Ludwig ain hart ſtoltzer Man
Zu Weib nam ym aus Ungern gan
Eliſabethn des Kunigs Kind
Zu Nürnberg ſtach in tod ſein Feindt.

Et fuit natus ex Anna Sleſia de Glogovia. Eliſabeth ſoror illius Ludovici ex Domina Anna de Glogovia in Sleſia nata.

Ladislaus IIII. ejus nominis Rex Ungariæ maritus Eliſabeth prætactæ. Non habuerunt proles.

Rudolfus primogenitus Ludovici ſenioris Ducis ſuperioris Bavariæ, Rheni Palatini ex Mechtilde filia Rudolfi Regis Romanorum Comitis de Habsburg natus fuit, Palatinus Rheni.

Ruedolf die Chur beſaß
Der Kayſer Ludwigs Bruder was,
Sein von Naſſaw Kunigs Kind
Der Pfalz vil Weishait daher dint.

Hic Rudolphus in electione Franckfordiæ non elegit fratrem ſuum Ludovicum juniorem Ducem Bavariæ, ſed elegit Fridericum Ducem Auſtriæ, conſanguineum ſuum, & ideo poſtea Rudolfus à Fratre Ludovico fuit expulſus & tranſivit in Angliam, ibi exul obiit, & reliquit tres filios e Mechtilde de Naſſaw, Rudolfum, Rudpertum & Adolfum Rheni Palatinos, & Rudolfus prætactus etiam ad tempus rexit in ſuperiori Bavaria.

Ludovicus junior, alter Ludóvici ſenioris Ducis ſuperioris Bavariæ Rheni Palatini filius ex Domina Mechtilde filia Rudolfi Regis Romanorum Comitis de Habsburg natus, frater Rudolfi Palatini Rheni ex utroque parente, Dux ſuperioris Bavariæ, & poſt mortem Nepotum etiam Dux inferioris Bavariæ & poſtea Romanorum Imperator contra Fridericum Ducem Auſtriæ conſanguineum ſuum electus in Regem Romanorum; fuerunt competitores, contenderunt novem annos pro regno, ſed tandem Ludovicus Fridericum amicum ſuum Ducem Auſtriæ captivavit, & poſt mortem Friderici Imperator factus fuit, & fuit coronatus in Cæſarem Romæ anno ſalutis MCCCXXVIII. & Domina Margaretha Comitiſſa Hollandiæ ſecunda uxor ipſius, cum eo Romæ in Imperatricem coronata fuit, quæ Romæ peperit filium Ludovicum cognomine Romanum, quia Romæ natus fuit, & Ludovicus prædictus in patris ſui obitu erat tantum ſeptem annorum & fuit amicabilis & multum humanus & libenter ſalutabat homines utriusque ſexûs, & ideo omnia fortunatè ſibi ſucceſſerunt, & in neceſſitatibus fuit animoſus & providus, & in omnibus geſſit ſe ſicut Principem decet, ſed non fuit doctus, nec litteratus, hoc poſtea ceſſit ſibi in damnum & fundavit Monaſterium Etal Ordinis S. Benedicti anno milleſimo CCC. triceſimo & dedit caſum ab uno equo in venatione, & obiit in excommunicatione anno ſalutis MCCCXLVII. ſépultus in Monaco in majori Eccleſia beatæ Virginis in choro ibidem.

Kayſer Ludwig mit Haws hielt in
Munchner Lande
Er hett allain alls Bayrlande
On die Pfalz bey Rein

Sein Weib was von Hollande
ein Grafin ſein.

Beatrix prima uxor Ludovici junioris Ducis Bavariæ, filia Ducis Poloniæ, ex qua genuit Ludovicum & Stephanum Duces Bavarorum.

Margaretha ſecunda uxor Ludovici junioris Ducis Bavariæ filia Wilhelmi III. ejus nominis Comitis Hollandiæ, Selandiæ, Domini Friſiæ, & Hannoniæ, ſoror Wilhelmi IIII. ejus nominis, terrarum prædictarum Domini, qui ſine prole obiit, & Domina Margaretha prædicta erat hæres & Domina terrarum prædictarum, & fuit cum marito Romæ in Imperatricem creata, & ibidem genuit ei filium Ludovicum cognomine Romanum, quia Romæ natus fuit, ex qua Ludovicus Cæſar genuit Wilhelmum ſeniorem, Albertum ſeniorem, Ludovicum cognomine Romanum, Ottonem & Eliſabeth filiam Comitiſſæ de Wirtenberg.

Heinricus Dux inferioris Bavariæ reſedit in Lantzhuet, filius Ottonis Ducis Bavariæ, Rheni Palatini, & Dominæ Agnetis ejus uxoris, Rheni Palatinæ, & frater Ludovici ſenioris Ducis ſuperioris Bavariæ Rheni Palatini. Hic Hainricus natus fuit anno Domini MCCXXXV. Hic anno Domini MCCLIIII. duxit uxorem Dominam Eliſabeth filiam Regis Ungariæ, Belæ IV. ejus nominis & diviſit Provincias cum Ludovico ſeniore fratre ſuo Rheni Palatino anno MCCLV. & obiit anno Domini MCCLXXXXII. apud Burchauſen bono fine, cum omnibus ſacramentis procuratus & in ſuburbio oppidi Landzhuet in Monaſterio Monialium S. Benedicti Ordinis quod Vallis Fœlix vocatur proprie Saldental * ſepelitur, & ejus uxor Eliſabeth deceſſit anno ſalutis MCCLXXI. & genuit quatuor filios & quatuor filias. Iſte Hainricus anno Dom. MCCLXXXXV. Monaſterium quod cella Principum vocatur, propriè Fürſtencell, Ciſtercienſis Ordinis, fundavit.

* Saligthal.

Eliſabeth uxor Hainrici, filia Belæ IV. Regis Ungariæ, qui erat frater S. Eliſabeth Landgraviæ Thuringiæ & Haſſiæ.

Otto primogenitus Hainrici & Eliſabeth natus eſt anno Domini MCCLXI. & fuit calvus & aſtutus, ſtrenuus & bellicoſus, & fuit Dux inferioris Bavariæ, videlicet unius partis & reſedit in Landzhuet, & fuit in Regem Ungariæ electus ratione matris quæ erat filia Regis Ungariæ Belæ IV. & fuit coronatus in Regem Ungariæ anno Domini MCCCVI. & multa ibidem paſſus, & captus fuit, & habuit duas uxores & obiit anno Domini MCCCIX. in Monaſterio Saldental ſepultus, & vixit XLVIII. annis, & rexit tantum tres annos in Ungaria & multa mala Auſtriæ & Styriæ intulit, & poſſedit etiam alia oppida Tingelfingen, Landaw, Vilshoven, Teggendorf, Kham, Khelhaim, Pogen & plura his adjacentia.

Otto der Hochgeborn von Art
Gen Unngarn Kunig gefurdert ward
Da in vertraib ſein ſelb Land,
Zu der Sleſi er ain Hertzogin zu Weib
fanndt.

Anna prima uxor Ottonis Regis & Ducis, filia Rudolfi Regis Romanorum, Comitis de Habsburg, ex qua duos filios genuit Rudolfum & Hainricum Duces inferioris Bavariæ, qui juvenes obierunt & ambo in Monaſterio S. Crucis in Auſtria in Capitulo ibidem ſepeliuntur.

Beatrix ſeu Mechtildis Ottonis pro tunc Regis Ungariæ ſecunda uxor Hainrici Ducis Wratiſlaviæ & Glogoviæ in Sleſia filia, ex qua genuit Hainricum juniorem de Naterberg dictum, qui in illo caſtro natus fuit, & educatus, qui fuit Dux inferioris Bavariæ, unius partis videlicet in Landzhuet & reſedit in oppido Landaw & Tingelfingam in ripa Iſaræ ſito. Obiit anno Domini MCCCXXIIII. ſine uxore & prole, ætate viginti unius anni, ſuæ nativitatis, in Valle Felici Monaſterio virginum nobilium Saldentall vocato, Landzhuet in ſuburbio ſito, ſepultus jacet.

Anno Domini MCCLXII. natus fuit Hainricus frater Ottonis Regis, & filius Hainrici & Eliſabeth, & obiit juvenis in Saldenthal ſepultus.

Ludovicus Dux unius partis inferioris Bavariæ, frater Ottonis Regis Ungariæ Ducis Bavariæ inferioris, etiam frater Stephani Ducis unius partis inferioris Bavariæ non habuit uxorem, neque prolem in Saldental Monaſterio ſepultus, natus fuit anno Domini MCCLXVIII.

Stephanus Dux unius partis inferioris Bavariæ reſedit in oppido Landzhuet, frater Ottonis Regis Ungariæ, Ducis Bavariæ Ludovici & Heinrici Ducum Bavariæ, filius Heinrici Ducis inferioris Bavariæ & Eliſabeth ejus uxoris Reginæ Ungariæ.

Juſta uxor ejus, vel Gutta filia Principis de Wrſtenberg in Sleſia, habuit proles duos, Heinricum ſeniorem & Ottonem Duces Bavariæ.

Eliſabeth nata fuit anno Dom. MCCLXIII. ſoror Ottonis Regis Ungariæ & fratrum ejus, in pueritia obiit, in Salntal ſepulta.

Katharina nata fuit MCCLXVII. ſoror Ottonis & fratrum ejus, juvenis deceſſit in Saldental ſepulta; anno MCCLXX. fuit monialis in Saldental Monaſterio virginum nobilium & fuit XIII. annorum, quando intravit Monaſterium, etiam ſoror Ottonis Regis & fratrum ejus, ibidem ſepulta.

Anno Domini MCCLXVIIII. nata fuit Domina Sophia ſoror Ottonis Regis & fratrum ejus, uxor Gebhardi Comitis in Hirsperg in Epiſcopatu Eiſtetenſi ſiti, mater Gerhardi Comitis in Hirſperg, in Salntal ſepulta.

Hainricus ſenior Dux inferioris Bavariæ filius Stephani Ducis inferioris Bavariæ reſedit in Landzhuet, & habuit illa oppida Strawbing, Scherding, Pfarkirchen &

plura his adjacentia, & fuit dives, potens, rixoſus & bellicoſus & malus Princeps cui prætacta oppida in diviſione facta ceſſerunt anno MCCCXXXI.

Margareta ejus uxor filia Johannis cæci Regis Bohemiæ, habuerunt filium Johannem.

Otto Dux Bavariæ inferioris ſcilicet unius partis, filius Stephani Ducis Bavariæ & frater Heinrici ſenioris Ducis Bavariæ, cui in diviſione ceſſit Burckhauſen, ubi reſedit, Otting, Trawſtain, Reichenhal & plura his adjacentia.

Richarda ejus uxor, Comitiſſa Juliacenſis propriè Gülch, non habuerunt proles, in Saldental ſepulti.

Joannes Dux inferioris Bavariæ filius Heinrici ſenioris, Ducis inferioris Bavariæ & Dominæ Margarethæ ejus uxoris Reginæ Bohemiæ. Reſedit in Landshuet, habuit etiam Strawbing, Scherding, Parrkirchen, & his adjacentia & obiit anno ſalutis MCCCXXXVIIII. Anno ætatis ſuæ XXI. in Saldental ſepultus.

N. Uxor Joannis Ducis Bavariæ inferioris, filia Ludovici IIII. ejus nominis Romanorum Imperatoris Ducis Superioris Bavariæ & in illo Johanne Genero Cæſaris defecit familia Ducum Bavariæ inferioris & Ludovicus Cæſar factus fuit etiam Dux inferioris Bavariæ, & ſic poſſedit totam Bavariam ſuperiorem & inferiorem.

Ludovicus primogenitus filius Ludovici IIII. Cæſaris Ducis ſuperioris & inferioris Bavariæ ex Beatrice Polona ejus prima uxore natus, Marchio Brandenburgenſis & Dux ſuperioris Bavariæ, tenuit ſuam reſidentiam in Monaco. N. ejus uxor prima, filia Regis Daciæ propriè Dänemarckt, quæ non genuit proles.

Margareta ſecunda uxor Ludovici ſupra ſcripti cognomine Maultaſch propter latum os, filia Hainrici Ducis Carinthiæ Comitis Tyrolis, ex qua comitatum Tyrolis obtinuit, quæ genuit ei filium Meinhardum nomine & ſepelitur Wiennæ in Eccleſia S. Stephani, in ſepulchro Principum ibidem. Ludovicus Dei gratia Marchio Brandenburgenſis, Dux Bavariæ & Carinthiæ Comes Tyrolis & Goritiæ, Advocatus Eccleſiarum Aquilegienſis, Brixinenſis & Tridentinenſis &c. ſed illas terras non omnes rexit, & transactis aliquibus annis poſt obitum patris ſui Ludovici, diviſit terras inter fratres ſuos, & fratri ex patre & matre Stephano, qui in fibulis dicebatur, Wilhelmo ſeniore & Alberto ſeniore ex patre tantum, partem inferioris Bavariæ cum oppido & caſtro Strawbing, & quæ ex matre acquiſiverunt, videlicet Hollandiam, Selandiam, Friſiam & Hannoniam partitus eſt, Stephano verò fratri ex utroque parente ceſſit pars etiam inferioris Bavariæ videlicet Landzhuta ubi reſedit, & pars verſus Saltzburgam & Ingolſtat, & Ludovicus Marchio pro ſe & filio ſuo Meinhardo retinuit ſuperiorem Bavariam cum oppido Monaco ubi reſederunt. Quæ pars poſt mortem Ludovici & Meinhardi dicto Staphano fratri Ludovici acceſſit, & Ludovicus obiit anno ſalutis MCCCLXI. & cum patre & matre, Ludovico Cæſare & Beatrice Duciſſa Poloniæ in Monaco ad beatam Virginem ſepelitur. Præfatus etiam Ludovicus fratribus ſuis junioribus Ludovico cognomine Romano quia Romæ natus fuit, & Ottoni Marchioni Brandenburgenſi dedit, & fuerunt ex patre fratres ejus & non ex matre, ſic etiam fuerunt Wilhelmus ſenior & Albertus ſenior ex patre tantum.

Eliſabeth etiam ſoror Ludovici Marchionis ex patre de Margareta Comitiſſa Hollandiæ nata, uxor Udalrici Comitis de Wirtenberg, qui Comes anno Domini MCCCLXXXVIII. in conflictu propè villam Teffingen ab oppidis imperialibus interfectus eſt.

Sophia Duciſſa Lotharingiæ fuit ſoror dicti Udalrici Comitis in Wirtenberg.

Meinhardus filius Ludovici Marchionis Brandenburgenſis & Ducis ſuperioris Bavariæ ex Domina Margareta cognomine Mawltaſch Duciſſa Carinthiæ, Comitiſſa Tyrolis natus, Marchio Brandenburgenſis, Dux ſuperioris Bavariæ & Comes Tyrolis, reſedit in Monaco ad tempus, ſed poſtea occultè receſſit ad Montana & ibidem obiit anno ſalutis MCCCLXIII. ſepultus in comitatu Tyrolenſi, & fertur quod ejus mater Ludovicum patrem opio potionaverit, & ita ſomnolentum & vivum ſepeliri fecerit, & filium veneno ſuſtulerit, & prava de eadem muliere ſcribuntur & dicuntur, & ipſe Meinhardus nondum ducavit.

Margaretha Meinhardi uxor, filia Alberti II. ejus nominis Ducis Auſtriæ & ſoror Rudolfi IIII. Archiducis Auſtriæ, non habuerunt proles & Mainhardus ejus maritus ob amorem Dominæ Margarethæ uxoris ſuæ Duciſſæ Auſtriæ dedit comitatum Tyrolis Rudolfo IIII. ejus nominis Archiduci Auſtriæ ſororio ſuo, & Domina Margaretha prædicta poſt Meinhardi obitum duxit Joannem Marchionem Moraviæ fratrem Karoli IIII. Imperatoris, Bohemiæ Regis & ex illo Johanne etiam non habuit proles.

Stephanus dictus in Fibulis (u), ſecundo genitus filius Ludovici IIII. Cæſaris, Ducis ſuperioris & inferioris Bavariæ ex Domina Beatrice Duciſſa Poloniæ natus, qui fuit Dux Bavariæ ſuperioris & inferioris poſt fratres ſuos, & fuit frater Ludovici Marchionis Brandenburgenſis ex utroque parente & fuit Dux trium dominiorum Landshuet, Ingelſtat & Monaci, & habuit duas uxores, Dominam Eliſabeth Reginam Siciliæ, ex qua genuit tres filios, Fridericum Dominum in Landzhuet, Stephanum Dominum in Ingelſtat, & Joannem Ducem

---

(u) Alii *Fibulatum* dicunt ab aureis Fibulis quas ornatûs gratia geſtare ſolebat. Peutingerus hoc loco in marg. *der Geſpeng - Gold.*

cem & Dominum in Monaco, & ab illis tribus fratribus deſcenderunt omnes Principes ſuperioris & inferioris Bavariæ, & Eliſabeth eorum ſoror fuit uxor Ottonis Ducis Auſtriæ & Stephanus prædictus in Fibulis & ſenior reſedit in Landshuet &c. Anno Domini MCCCXLIX. Regina Siciliæ obiit, ejus ſepultura non ponitur.

Margaretha ſecunda uxor Stephani filia Johannis Burgravii Nurnbergenſis genuit Hainricum, Ottonem, Ludovicum, Fridericum, Joannem, Eliſabeth, Beatricem Comitiſſam Goritiæ, Agnetem & Jutham virgines; in virginitate obierunt filii vero & Jutha; de illis nihil invenio & piè credendum eſt, quod in puerili ætate obierunt; & obiit ipſa Margareta MCCCLXXVII. cujus ſepultura etiam non ponitur. Et Stephanus ſenior obiit anno Domini MCCCLXXV. in die Gordiani & Epimachi, & ſepelitur in Monaco ad beatam Virginem, cum Ludovico Cæſare patre & Domina Beatrice matre & Ludovico Marchione Brandenburgenſi ſuo fratre.

Item Fridericus quartus, ejus nominis quintus Burgravius Nurnbergenſis & primus Marchio Brandenburgenſis & Princeps Elector Imperii fuit in Concilio Conſtantienſi.

Eliſabeth ejus uxor filia Friderici Ducis inferioris Bavariæ Domini in Lantzhuet cum viro in Marchioniſſam Brandeburgenſem creata anno Dni. MCCCCXVI. genuit Albertum Marchionem Brandenburſem Principem Electorem Imperii & fratres ſuos, & fuit ſoror Heinrici Ducis in Landzhuet.

Fridericus primogenitus Stephani ſenioris Ducis utriusque Bavariæ, cui in diviſione ceſſit principatus & dominium Landzhuet, ubi reſedit, & fuit natus ex Domina Eliſabeth filia Friderici Regis Siciliæ frater Stephani junioris, qui dictus fuit *Hertzog Kneiſſl* & Joannis Ducis Bavariæ de Monaco ex Eliſabeth Regina Siciliæ nati, & iſti tres fratres partiti ſunt provinciam in tres partes anno Domini MCCCLXXXXI. & ipſe fuit medius inter fratres Stephanus ſenior eo & Joannes junior eo, & Friderico ex aſtutia ceſſit Landshuet cum ſuis pertinentiis, & Stephano ceſſit Monacum cum ſuis pertinentiis & Fridericus Dux in una legatione fuit Pragæ cum Rege Bohemiæ & in reverſione obiit anno Domini MCCCLXXXXVIIII. in Monaſterio Monialium Saldntal ſepultus.

Domina Magdalena Friderici Ducis uxor filia Barnabovis Vice Comitis & Principis Mediolani, ſoror Dominæ Thadeæ uxoris Stephani fratris ſui. Domina Magdalena peperit Friderico marito Hainricum Ducem Bavariæ de Landshuta & tres filias, Eliſabeth, Margaretham & iterum Eliſabeth, & anno Domini MCCCLXXX. obiit Domina Magdalena de Mediolano in Saldental ſepulta.

Item anno Domini MCCCLXXXII. obiit Eliſabeth filia Friderici Ducis de Landshuet, ſoror Hainrici Ducis de Landshuet uxor Domini Marci, Vice-Comitis Mediolani.

Margaretha filia Friderici & ſoror Hainrici prima uxor Ludovici Gibboſi Ducis Bavariæ.

Eliſabeth ſoror Hainrici de Landshuet uxor Friderici Burgravii Nurnbergenſis Marchionis Brandenburgenſis.

Hainricus Dux Bavariæ reſedit in Landshuet & fuit filius Friderici Ducis Bavariæ, qui etiam reſedit in Landshuet & Dominæ Magdalenæ ejus uxoris Principiſſæ Mediolani, & fuit dictus Heinricus *Niger*, quia niger fuit. Is multos cives in Landshuet decollari præcepit & nonnullos expulit & etiam aliquos taxavit. Fuit parcus & avarus & congregavit magnum theſaurum & à conſobrino ſuo Ludovico Barbato Duce Bavariæ de Ingelſtat ſutor & carnifex vocatus fuit, & poſt capturam Ludovici Barbati recepit provinciam ipſius videlicet Principatum de Ingelſtat cum ſuis attinentiis & nonnullas civitates illius dominii, videlicet Waſſerburg, Landaw, Tingelfingen, Erding, Scherding gladio devicit & ſibi appropriavit.

Margareta Heinrici uxor filia Alberti IIII. ejus nominis Ducis Auſtriæ & ſoror Alberti V. Romanorum, Ungariæ & Bohemiæ Regis, Ducis Auſtriæ & Marchionis Moraviæ. Ex qua genuit filium Ludovicum, qui *Dives* cognominatus fuit, & tres filias Johannam, Eliſabeth & Margaretham.

Johanna filia Heinrici & Margarethæ de Auſtria uxor Ottonis ſenioris Ducis Bavariæ de Novo-Foro dicti, genuit ei filios & filias.

Eliſabeth alia filia Heinrici & Margarethæ uxor Udalrici Comitis de Wirtemberg, qui *Gotznieswurtz* dictus fuit, genuit ei pueros.

Margaretha tertia filia Hainrici & Margarethæ, fuit monialis in ſuburbio oppidi Landzhuet, Vallis Felix dicitur, vulgò Saldntal.

Ludovicus Dives cognominatus, filius Heinrici & Dominæ Margarethæ Duciſſæ Auſtriæ, fuit Dux Bavariæ & Dominus in Landshuet & ibidem reſedit, & patri ſuo ſucceſſit in principatibus, Landzhuet & Ingelſtat cum eorum pertinentiis & habuit magna bella cum Alberto Marchione Brandenburgenſi conſobrino ac ſororio ſuo, & cum civitatibus Imperialibus & fudit ac fugavit eorum exercitum ante oppidum imperiale Giengen & oppida Swebiſchwerd & Aichſtett atz Rot gladio devicit & in ſuam poteſtatem redegit; ſed poſtea Schwebiſchwerd imperio reſtituit. Fuit amabilis atque probus Princeps & amator mulierum, & fuit pinguis & facie morpheaticus & podograicus. Plures genuit Baſtardos. Fundavit Univerſitatem in Ingolſtat & caſtrum ibidem, & perſolvit carnis debitum anno ſalutis MCCCCLXXIX. ſequenti die poſt Anthonii, & in Monaſterio monialium Saldental ſepultus jacet.

Amelia uxor Ludovici prædicti, filia Friderici Ducis Saxoniæ Electoris & Dominæ Margarethæ ejus uxoris, Duciſſæ Auſtriæ ſoror Friderici III. Imperatoris Ungariæ Regis & Auſtriæ Ducis, ſoror Erneſti & Alberti Ducum Saxoniæ, quam quaſi captivam in caſtro Burckhauſen tenuit, ex qua genuit Georgium filium & Margaretham filiam.

Georgius filius prædicti Ludovici & Dominæ Ameliæ Duciſſæ Saxoniæ Dux Bavariæ Dominus principatuum Landshuet & Ingelſtat, & in Landshueta reſedit. Fuit Princeps fortis & audax & libenter haſtiluſit atque venatoni operam dedit & aucupio, & oppidum Imperiale Nordling aliquot ſeptimanis obſedit, ſed poſt mandatum Friderici III. Cæſ. Auſtriæ Ducis, & placitum ab oppido receſſit. Movit etiam Ulmenſibus & Bibracenſibus, oppidis imperialibus bellum, propter quamdam jurisdictionem quam dicebat ſpectare ad oppidum ſuum Weiſſenhorn, & etiam propter theolonium in oppido Geislingen, quod Ulmenſibus eſt, & antecedenter Comitum de Helffenſtain theolonium illud ſpectabat. Qui Comites modo Miniſteriales Georgii Ducis exiſtunt. Idem Dux comitatum Kirchberg emit in deſpectum Ulmenſium. Amelia verò mater ejus poſt obitum Ludovici patris ejus repatriavit ad Miſnam & ibidem obiit & ſepelitur; & prædictus Georgius Dux natus fuit anno Domini MCCCCLV. & fuit in facie morpheaticus & barbam habuit ad rubedinem tendentem (x), & fuit curialis Domini Maximiliani Romanorum Imperatoris, qui eo tempore ſolum Romanorum Rex erat & Archidux Auſtriæ & Comes Tyrolis & Goritiæ, ante mortem ſuam teſtamentum invalidum condidit, quod ſine Romanorum Regis, cujus vaſallus erat, conſenſu facere non potuit nec debuit, & litem poſt ſe reliquit & pauca laude digna peregit, fecit tamen ſtipendium pro ſtudentibus, & conſtruxit caſtrum in oppido Laugingen, & uxorem ſuam Hedwigem in caſtro Burckhauſen quaſi captivam tenuit & valdè raro eam viſitavit ac condormivit, quemadmodum pater matri ſuæ Ameliæ fecit, ſic ipſe. Animam efflavit in oppido Ingolſtat anno MDIIII. & abinde ad Monaſterium Saldntall deductus & ibi humatus eſt.

Hedwigis Ducis Georgii uxor, Cazimiri Regis Poloniæ filia & Dominæ Eliſabeth ejus conthoralis Duciſſæ Auſtriæ, Ladislai Ungariæ & Bohemiæ Regis, Ducis Auſtriæ, Marchionis Moraviæ ſoror, Wladislai Regis Ungariæ & Bohemiæ atque Sigismundi Regis Poloniæ, & etiam germana Dominæ Sophiæ Marchioniſſæ Brandenburgenſis. Ex qua genuit duas filias: Margaretham monialem in Altenhohenaw propè Waſſerburg Ordinis Prædicatorum & Eliſabeth uxorem Rudberti Rheni Palatini, qui ex ea genuit tres filios: Georgium, qui unàcum patre & matre in Lantzhuet Monaſterio Monialium Saldntal ſepeliuntur. Hedwigis vero eorum mater ſepelitur in Monaſterio Raitinhaslach Ciſtercienſis Ordinis.

Domina Margaretha filia Ludovici Divitis Ducis Bavariæ & Dominæ Amaliæ ejus uxoris Duciſſæ Saxoniæ & ſoror Georgii Ducis Bavariæ & Rheni Palatina.

Philippus Dux Bavariæ Rheni Palatinus ejus maritus, ex ea genuit novem filios & quinque filias, & obiit anno ſalutis MDII. in Quadrageſima, in Heidelberga ibidem ad S. Spiritum ſepulta, proba, honeſta & devota fœmina.

Stephanus junior dictus *Herzog Kneißl* primogenitus filius Stephani ſenioris, qui in Fibulis dictus fuit, Ducis ſuperioris & inferioris Bavariæ & Dominæ Eliſabeth ejus uxoris, filiæ Friderici Regis Siciliæ; fuit parvæ ſtaturæ ſed agilis magnanimus & bellicoſus & ſumptuoſus & bonus Princeps & mulierum amator & ſequebatur ubique curias Principum haſtiludendo, exinde contraxit magna debita, quæ poſt ejus mortem filius ſuus Ludovicus Barbatus noluit ſolvere, & ex illa cauſa orta ſunt diſcidia, odia & guerræ inter eum & alios Principes & Magnates Bavariæ. *Er was ein wackerer und junckher Fürſt, und allzeit koſtlich und wol puzt und wol gerüſt*, & fuit Dux Bavariæ & Dominus in Ingelſtat, *und ward von jederman Hertzog Kneißl genant, Er ſtarb anno Dom. MCCCLXXXXIIII. oder LXXXXVI. und ligt begraben in dem Kloſter Schönfeld genant.*

Thadæa uxor prima, filia Barnabonis Vice-Comitis Principis Mediolani, ſoror Dominæ Magdalenæ, uxoris Friderici Ducis Bavariæ Domini in Landshuet fratris ſui, & genuit ex ea Ludovicum Barbatum Ducem Bavariæ Dominum in Ingelſtat, & Eliſabeth Duciſſam Bavariæ Dominam in Ingelſtat, uxorem Caroli VI. ejus nominis Regis Franciæ, qui non fuit benè ſapiens, & peperit ei Carolum VII. ejus nominis Regem Franciæ. Et Domina Thadæa de Mediolano obiit anno Chriſti MCCCLXXXI. N. ſecunda uxor Stephani Kneiſsl fuit filia Ducis Clevenſis & ex illa non habuit proles.

Ludovicus Barbatus filius Stephani Kneiſsl Ducis Bavariæ Domini in Ingelſtat & ejus uxoris Dominæ Thadeæ Principiſſæ Mediolani natus fuit, Dux Bavariæ ſuperioris & inferioris Comes in Graispach & Dominus Mortaniæ in Francia & Dominus in Ingelſtat, Newburg, Fridberg, Strawbing, Waſſerburg, Erding, Scherding cum eorum pertinentiis, & fuit Princeps elegantis ſtaturæ, fortis, animoſus, rixoſus & deriſor hominum & habuit proverbium *ſo Laus ſo*. Et cum ſorore ſua Eliſabeth Regina Franciæ in Francia cum ſororio ſuo Karolo VI. Rege Franciæ ibidem conſilio & adjutorio ſororis imaginem Salvatoris & ſuæ Genitricis Mariæ Virginis,

---

(x) promiſſam & rufam, juxta effigiem in Georgiano Collegio Ingolſtadii.

Gabriel Archangeli & duodecim Apoſtolorum ex regio theſauro ſororii ſui Karoli VI. Regis Franciæ, qui non fuit benè ſapiens, furatus eſt & in Bavariam transmiſit ad oppida Ingelſtat & Burckhauſen, à quibus nunc receſſerunt & evanuerunt, & genuit in Francia filium Ludovicum nomine, qui puer ex Francia in ſporta in Bavariam delatus eſt, & exinde Dux Gibboſus appellatus eſt, qui cum ſorore Eliſabeth Regina Franciæ Karoli VI. Regis Franciæ uxore propter Regis dementiam regnum Franciæ adminiſtravit. Hunc Hainricus Dux Bavariæ Dominus in Landzhuet conſobrinus ejus in Conſtantienſi Concilio gladio transfixit, ſed eo vulnere non obiit, ſed in ejus memoriam gladium & camiſiam retinuit, & de poſt multa bella Hainrico intulit. Sed poſtmodum à proprio filio Ludovico gibboſo captus eſt, qui eum ſororio ſuo Alberto Marchioni Brandenburgenſi tradidit, qui acceptis triginta duobus millibus florenorum Rhenenſium ab Hainrico Duce Bavariæ ipſum ei tradidit, quem in Purckhauſen captivum per tempus vitæ ſuæ tradidit, ubi in excommunicatione obiit, & ad Monaſterium Monachorum Raitnhaslach Ordinis S. Bernhardi delatus & ſepultus jacet. Actum anno Domini MCCCXLVII. in die Maij, & fundavit in Ingolſtadio, ut die noctuque pſalterium legeretur, ſed poſtmodum Ludovicus Heinrici Dives cognominatus ex dicta fundatione ſtudium generale erexit, & ſemper dixit *ſo Laws ſo, und poths Laws, wil uns dan der Hocker*, denotando filium, *die Schweſter* deſignans Heinricum nigrum de Landshuta *und der newlich Edl, kbeyen*, putans Albertum Marchionem Brandenburgenſem. Et Georgius filius ejus erexit caſtrum ibidem. Item illa oppida Scherding & Waſſerburg habuerunt ſingularem amorem erga Ludovicum Barbatum ſuum Principem & in ejus vita non defecerunt ab eo & multa mala propter eum toleraverunt, ſed poſt ejus mortem primo ſe Hainrico Duci ſubdiderunt.

Anna prima uxor Ludovici Barbati ſoror Scarloti ſeu Karolollotti Regis Cypri, ex qua non habuit proles. Pariſiis ad Prædicatores ſepulta jacet.

Domina Katherina ſecunda uxor Ludovici Barbati fuit Comitiſſa Mortaniæ in Francia, Karoli VI. Regis Franciæ conſanguinea, quæ peperit ei in Francia filium Ludovicum Gibboſum.

Joannes frater Ludovici Barbati, Epiſcopus Ratisponenſis, qui ſedit in eodem Epiſcopatu viginti ſex annis & ibidem ſepultus eſt.

Item *der obgenant Herzog Ludwig mit dem Barth hat geſagt er ſey beſſer dan unſer Herr; wan unſer Herr ſey nur ùmb XXX. Pfening verkauft worden, ſo hab man im umb XXXIIM. Reiniſch Gulden verkauft.*

Ludovicus Gibboſus Dux Bavariæ Dominus in Ingelſtat ubi reſedit, filius Ludovici Barbati & Dominæ Katharinæ Comitiſſæ Mortaniæ in Francia natus & in ſporta ex Francia in Bavariam delatus, malus & ſuperbus Princeps, ſed habuit ſubtilia membra, & geſſit bella contra proprium patrem, & fuit cauſa ſuæ captivitatis, & juvit Henrico Duci Bavariæ de Lantzhuet & Alberto Marchioni Bandenburgenſi ſororio ſuo contra patrem ſuum. Hic Albertus vendidit Ludovicum Barbatum Heinrico Duci Bavariæ de Lantzhuet pro triginta duobus millibus florenorum pro hæreditate ſua & eum precario nomine tenuit quoad vixit, videlicet uxorem ſororis ſuæ ſcilicet Ludovici Gibboſi. Hic Dux Gibboſus adeo correptus fuit contra patrem quod contra eum arma ſumpſit, & eum captivavit & ipſe provinciam ſuam reſignavit Heinrico Duci de Landzhuet, & præſentavit uxorem eidem captivam, qui dedit uxori Ludovici Gibboſi precarium ſingulis annis unam certam ſummam pecuniæ, qui collocavit eam in oppidum & caſtrum Newburg ſuper Danubio ubi vita exceſſit anno ſalutis MCCCCXLV. & obiit duobus annis ante patrem ſuum, ibidem in Ingelſtat ſepultus jacet.

Margaretha prima uxor Ludovici Gipposi Ducis Bavariæ filia Friderici Ducis Bavariæ de Lantzhuet, ex qua non habuit proles.

Domina Margaretha ſecunda uxor Ludovici Gibboſi fuit Marchioniſſa Brandenburgenſis, ſoror Alberti Marchionis Brandenburgenſis, mulier magna, pinguis & carnoſa & libidinoſa, ex qua unicam filiam genuit, quæ in juventute deceſſit, & reſedit in oppido Fridberg in arce quam ipſa vendidit Henrico Duci Bavariæ de Lantzhuet pro vitalitio, & poſt mariti obitum prædicta Margareta duxit in virum Martinum de Waldenfels Francum, qui antea fuit ejus miniſterialis, cui peperit tres filias, quarum una fuit uxor unius de Freiberg & alia fuit uxor unius Pientzenawer, & una juvenis deceſſit.

Ludovicus Dux Barbatus, pater Ludovici Gibboſi genuit unum baſtardum ex una nobili fœmina natione de Freiberg, Wielandum de Freyberg nomine, adoleſcentem egregium & pulchræ ſtaturæ, cujus imago adhuc in Ingelſtadio in majori Eccleſia in una feneſtra cernitur (y), (y) quem baſtardum plus quam Ludovicum legitimum filium amavit, & exinde rixas & bella inter patrem & filium orta ſunt implacabilia, ita ut filius patrem auxilio Alberti Marchionis Brandenburgenſis in oppido & caſtro Newburg ſuper Danubio non remotè ab Ingelſtadio videlicet tribus miliaribus, obſederunt, ubi reſidentiam ſuam habuit, & eum mancipaverunt & filius patrem Alberto ſororio ſuo tradidit, qui eum Heinrico Duci Bavariæ de Lantzhuet pro triginta duobus millibus florenorum vendidit, quem in arce Burckhauſen, quoad vixit, captivum tenuit, & ibi in excommunicatione deceſſit anno MCCCCXLVII. & in Monaſterio Raitinhaslach Ciſtercienſis Ordinis ſepelitur.

(y) Has vitreas, in quibus non ille ſolum ſed totius Lineæ Ingolſtadienſes Principes & conjuges liberique ſcitè expreſſi erant, me puero ſuſtulit Neocorus quidam Barbarè elegans, quod illi viſæ eſſent lucem intercipere.

Joañes tertius filius Stephani ſenioris Ducis Bavariæ, qui in Fibulis dictus fuit ex Domina Eliſabeth Regina Siciliæ natus, frater Stephani Kneiſsl Ducis Bavariæ de Ingolſtat & Friderici Ducis Bavariæ de Landzhuet, junior inter eos fuit Dux Bavariæ ſuperioris, Dominus in Monaco ubi reſidentiam tenuit cum ſuis attinentiis, poſſedit etiam oppida Landſperg, Weilhaim, Neuſtat cum eorum pertinentiis, & erat bonus, prudens & bellicoſus Princeps.

Domina Katharina ejus conthoralis Comitiſſa Goritiæ, ex qua genuit duos filios Erneſtum & Wilhelmum & filiam Sophiam.

Sophia filia Joannis Ducis ſuperioris Bavariæ Domini in Monaco, uxor Wenzeslai Regis Bohemiæ, filii Karoli IIII. ejus nominis Cæſaris Regis Bohemiæ, in oppido Poſonienſi in Ungaria in Parrochiali Eccleſia ſancti Martini, circa capellam Domini Georgii quondam Poſonienſis Præpoſiti ſepulta jacet, fuit fœmina elegantis formæ & proceræ ſtaturæ. Non genuerunt filios.

Erneſtus Dux ſuperioris Bavariæ Dominus in Monaco ibidem reſidentiam tenuit, ex Domina Katherina Comitiſſa Goritiæ natus, vir procerus prudens & bellicoſus. Hic Erneſtus ſucceſſit patri Joanni Monacenſi, & fecit in aqua ſuffocari concubinam filii ſui Alberti Pernawerin dictam filiam cujusdam balneatoris de Bibraco in Suevia, quæ fuit venuſta nimium & bene proportionata in omnibus membris ſuis & valdè ſubtilis fœmina, & habuit longos crines aurei coloris, & mortuam fecit ſepeliri in una Eccleſia ante oppidum Strawbing propè Danubium. Exinde bella orta ſunt inter patrem & filium per aliquod tempus, & ea de cauſa eam fecit mergere, quod dicebat filium ejus maritum ſuum eſſe & nullum alium voluit ducere maritum, de qua cantatur adhuc hodie pulchrum carmen.

Eliſabeth uxor Erneſti Ducis filia Barnabonis Vice Comitis Principis Mediolani ex qua genuit unicum filium Albertum nomine & duas filias, Beatricem, quæ nupſit Hermanno ſeniori Comiti Ciliæ, qui reliquit eam ſine hærede viduam, quæ poſtea duxit Johannem Ducem Bavariæ de Amberga & Novoforo, qui ex eadem etiam non genuit proles.

Eliſabeth altera filia Erneſti Ducis Bavariæ de Monaco & Dominæ Eliſabeth ejus conthoralis de Mediolano Duci Montenſi prope Coloniam nupta, & Erneſtus fuit amator Religioſorum & Princeps pacis, & obiit anno ſalutis MCCCC - - - in Monaco in Eccleſia B. Virginis ſepultus, & Domina Eliſabeth obiit anno Domini MCCCCXXXII. in Eccleſia B. Virginis in Monaco cum marito ſepulta.

Wilhelmus alter filius Johannis Ducis & Dominæ Katharinæ Comitiſſæ Goritiæ & frater Erneſti ſupradicti Dux Bavariæ de Monaco, providus probus & excellens Princeps, & præfuit ut ſupremus Concilio Baſilienſi ex commiſſione ſibi facta.

Margareta Uxor Wilhelmi Ducis filia Adolphi Ducis Clevenſis, quæ erat annorum decem & octo quando ei deſponſata fuit, & genuit ei duos filios Adolfum & Wilhelmum.

Adolfus primogenitus Wilhelmi Ducis qui crevit in adoleſcentem ſpecioſum, & ſine uxore deceſſit.

Wilhelmus alter filius Wilhelmi, qui juvenis in infantia obiit, & Wilhelmus pater ejus fuit dictus bene regens ſapiens & providus, & obiit anno Domini MCCCC. in Monaco ad beatam Virginem ſepultus.

Albertus dictus Pius, Dux Bavariæ ſuperioris Dominus in Monaco, filius Erneſti Ducis Bavariæ de Monaco & Eliſabeth ejus uxoris Principiſſæ Mediolani, Princeps lætus pulcher & probus, amator mulierum, ad ultimum podagricus. Hic admodum ſpecioſam fœminam filiam cujusdam balneatoris de oppido imperiali Bibraco in Suevia ſito, Pernawerin nomine, adamavit ultra modum; quam Erneſtus ejus genitor ſubmergi fecit, quam ob rem filius maximo odio patrem perſecutus eſt, ſed poſtmodum iræ ſuæ oblitus duxit uxorem. Hic Albertus Dux Bavariæ, vivente ejus uxore Domina Anna Duciſſa in Braunſchweig cujusdam pellificis uxorem dilexit, quæ poſt Ducis obitum unàcum marito ſuo à civitate Monacenſi licentiata fuit; & Albertus linguam Bohemicam optime callebat, & ideo poſt mortem Alberti V. ejus nominis Romanorum, Ungariæ & Bohemiæ Regis, Auſtriæ Ducis, à Bohemis poſtulatus fuit in Regem eorum, ſed ob amorem Ladiſlai poſthumi Alberti Regis Bohemiæ, regnum ſuſcipere noluit, & antequam duceret Dominam Annam Duciſſam de Braunſchweig Dominam Eliſabeth conſanguineam Ludovici & Udalrici fratrum Comitum de Wirtenberg & Mumpelgart uxorem ducere volebat. Sed quia prædicta Eliſabeth de Wirtemberg audivit eum eſſe magnum amatorem mulierum, eum ducere noluit, & per patruos ſuos Ludovicum & Udalricum cogi non poterat ad illud matrimonium & clam deſponſavit Johannem Comitem de Werdenberg, quo facto juſſit illum illico recedere ne per patruos ſuos offenderetur vel caperetur, ex quo poſtmodum prolem amplam filiorum & filiarum genuit &c. (z)

(z) Hic ſatis ex abrupto ad Alberti Pii res redit Autor.

& anno Domini MCCCCLVIIII. in ſacro monte Andacenſi in Bavaria quinque miliaribus à Monaco diſtans Monaſterium Monachorum S. Benedicti Ordinis fundavit & dotavit, ubi multæ reliquiæ pretioſæ & venerandæ habentur & tribus vicibus in anno oſtenduntur; & aliquando ultra viginti millia hominum ibi congregantur, videlicet tricentæ & quinquaginta particulæ reliquiarum Sanctorum ibi oſtenduntur. In quo Monaſterio ſibi & uxori ſuæ & filiis ſepulturam elegit, & ibi cum uxore & duobus filiis Joanne & Erneſto ac tribus filiabus ſepulti jacent, & ipſe obiit Anno Domini MCCCCLX. in prædicto Monaſterio ſepultus.

Domina Anna uxor Alberti Ducis Bavariæ filia Ducis Braunswicenſis, quæ ei peperit ſex filios, Joannem primogenitum, Erneſtum adoleſcentem, Sigiſmundum, Albertum, Chriſtofferum & Wolfgangum & tres filias Margaretham Erneſti Ducis Saxoniæ uxorem, quæ peperit ei Fridericum Electorem, Erneſtum Archipræſulem Magdeburgenſem & Joannem Saxoniæ Ducem.

Eliſabeth altera filia duxit Fridericum Marchionem Mantuanum. *

* *Margareta* illi nomen fuit.

Barbara tertia filia Alberti & Annæ Monialis & Abbatiſſa Monaci ad S. Jacobum *Am Anger*.

Et Domina Anna conthoralis Alberti prædicti Ducis, poſt ejus obitum duxit in maritum Dominum Fridericum Ducem Braunsvicenſem ejus conſanguineum, qui eam malè tractavit. Ab eo receſſit & rediit ad Monacum & ibidem obiit, & ad Dominum Albertum Ducem priorem virum ſuum ducta ad Monaſterium Sacromontem dictum cum eo ſepulta quieſcit.

Joannes primogenitus Alberti Ducis & Dominæ Annæ de Braunſchweig Princeps niger & parvæ ſtaturæ nigros longos pilos habens, macer atque aquilinum naſum habens, reſedit in Monaco, & rexit Bavariam per aliquot annos, & fuit dictus probus & veridicus & provinciam ſuam & ſubditos ſuos diligens, non habuit uxorem neque liberos. Bonus haſtiluſor, tempore Ladiſlai Regis Ungariæ fuit Wiennæ in (a) Auſtria obiit - - - - (a) cum patre & matre in Sacromonte ſepultus.

Erneſtus alter Alberti & Dominæ Annæ filius & frater Johannis ſupraſcripti adoleſcens vita exceſſit, & in prædicto Monaſterio cum patre & matre ac Johanne fratre ſepultus jacet.

Sigiſmundus Dux Bavariæ Dominus Monaci reſidentiam tenuit dictus inutilis & prodigus. Frater Johannis & Erneſti pulcher & fuſci coloris Princeps, criſpos crines habuit. Hic cubicularius Dominæ Leonoræ Imperatricis, uxoris Domini Friderici III. Cæſaris Portugaliæ Reginæ fuit. Is Johanni fratri in ducatu Bavariæ ſucceſſit, quem poſtea Alberto fratri ſpontè reſignavit, quia inutilis ad regendum fuit, nullam uxorem habuit, ſed quamdam nobilem militaris ordinis amavit, quæ ob ejus amorem pulchrum carmen edidit, videlicet: *in diſer Farb, ſchwarz, rott und weis mit gantzem Vleiß, und ſein Nam iſt S. ein H.* quos colores detulit quoad vixit in ſuis veſtimentis, & poſt reſignationem ducatûs Bavariæ certa caſtra, villas & poſſeſſiones ſibi retinuit ac annuam penſionem, & multum delectabatur in beſtiis & avibus rari coloris, dilexit etiam quandam mulierem, ex qua plures proles filios & filias genuit, & obiit anno ſalutis MDI.

Albertus dictus inclytus Dux ſuperioris Bavariæ Dominus in Monaco ubi reſidentiam tenuit, Princeps pulcher & corpulentus ac procerus, habuit malum pedem, & fuit doctus, eloquens, prudens, famoſus & callidus, Alberti prædicti qui Pius dictus fuit, & Dominæ Annæ ejus uxoris Duciſſæ in Braunſchweig quartus filius, ſtetit in ſtudiis Papienſi, Senenſi & Romano, & callebat linguam Italicam, bonus latinus. Joannem Gewolf Baronem de Degenberg dictum benè caſtigavit & expulit & ejus tria caſtra ſibi ademit, Altnſperg, Degnberg & Waisnſtain, eaque deſtruxit, propterea quod dictus Dominus Gewolff, Dominum Albertum ſcolarem ſeu ſcriptorem vocavit, & voluit ejus fratrem Chriſtofferum pro Principe habere, & fecit unam ligam contra dictum Ducem, & qui in liga erant *die Bock oder Böckler* vocabantur.

Idem Albertus poſtea Chriſtofferum fratrem ſuum mancipavit, & eum quaſi per triennium in carceribus detinuit, qui poſtea per preces Imperatoris Friderici III. Auſtriæ Ducis, Ludovici Divitis Bavariæ Ducis & Ottonis Ducis Bavariæ de Novoforo liberatus fuit.

Idem Albertus in ſuam deditionem accepit civitatem Ratiſponenſem, quæ à rectoribus ſuis nimium gravata fuit, & ultrò ab imperio defecit, & ſe prædicto Duci ſubjecit, & Albertus coactus ab imperio & Cæſare Friderico imperio eam reſtituit, & etiam quosdam ligam habentes, qui *Löbler* vocabantur caſtigavit, videlicet Dominum Bernhardinum Stauffer Baronem, & ejus complices, & eos ad obedientiam reduxit, atque magnas lites habuit cum Rudberto Duce Bavariæ, filio Philippi Rheni, & niſi auxilio D. Maximiliani Cæſaris, Marchionis Brandenburgenſis, Udalrici Ducis de Wirtenberg & liga Suevorum habuiſſet, ſuccubuiſſet, ductoribus contra eum militibus Domino Georgio de Roſenberg & Domino Georgio Wispeck & aliis &c. obiit anno Domini MDVIII. in Eccleſia B. Virginis Monaci ſepultus.

(a) Obiit MCCCCLXIII. XIII. Decembris, Haidhuſii ad dimidium ab Urbe Monacenſi lapidem in ſuburbano ſuo ex lue epidemica.

Domina Kunigundis ejus uxor, filia Friderici III. Cæſaris, Ungariæ Regis, Auſtriæ Ducis, & Dominæ Leonoræ Reginæ Portugaliæ ſoror Domini Maximiliani Romanorum Imperatoris, Ungariæ Regis, Auſtriæ Archiducis, Comitis Tyrolis, Goritiæ ac Flandriæ, ex qua genuit tres filios & quinque filias: Wilhelmum, Ludovicum & Erneſtum; Sidoniam, Sibillam, Sabinam, Suſannam & iterum Suſannam, (b) & jam ipſa (*b*) eſt continens & tenet regularem vitam in una domo Ordinis S. Claræ, & quarta eſt, probiſſima & tota devotaria.

Chriſtofferus Dux Bavariæ Quintus filius Alberti Ducis & Dominæ Annæ de Braunſchweig, frater Alberti ſupradicti, pulcher & proceræ ſtaturæ, fortis ac militaris Princeps, optimus haſtiſuſor, velox curſu, ſaltator & luctator, ac in omnibus militaribus actibus exercitatus & expertus.

Hic per Sigismundum Archiducem Auſtriæ Comitem Tyrolis, ſuum conſanguineum nutritus & educatus fuit, & apud ſororem ſuam Mantuæ Marchioniſſam Italicum didicit, & ab Alberto fratre captus & poſtea dimiſſus, aliquot annis apud Mathiam Ungariæ Regem curialis extitit. Ultra mare fuit & in inſula Rhodo obiit, & ibidem ſepultus jacet. Non habuit uxorem neque liberos & poſſedit Landſperg, Weilhaim & Schonga & certam ſummam pecuniæ habuit, largus Princeps. Et Chriſtofferus Dux Dominum Nicolaum Baronem de Abenſperg ultimum ejus generis Baronem, procerum, animoſum ac bellicoſum in campo non longè à Friſinga interfecit, qui habuit in conthoralem Dominam Martham Comitiſſam de Werdenberg & abſque liberis deceſſerunt, & præfatus Albertus Dux, frater Chriſtofferi Ducis oppidum & caſtrum Abensberg cum ſuis pertinentiis obtinuit, quamvis de jure ceſſerit Imperio, ex quo fuit de Feudo Imperii.

Wolfgangus Dux Bavariæ filius Alberti & Dominæ Annæ de Braunſchweig, frater Alberti & Chriſtofferi, robuſtus, procerus ac fortis Princeps, cum fratre ſuo Alberto ſtetit in generali ſtudio Senenſi, & tenuit caſtra Liechtenberg & Hegenberg cum eorum attinentiis & certam pecuniarum ſummam, delectatur in crapula, & tenet veloces equos, videlicet curſores, & agriculturam & venationem amat, & eſt parcus & virginum ruralium ſtuprator, & jam poſt obitum Alberti fratris, tenet Landſperg oppidum, & caſtrum Weilhaim & Schonga oppida cum pertinentiis, & non habet uxorem neque liberos.

Wilhelmus primogenitus Alberti Ducis ſuperioris Bavariæ Domini in Monaco & Kunigundis ejus uxoris, filiæ Friderici III. Imperatoris, Ungariæ Regis, Auſtriæ Ducis & Dominæ Leonoræ Reginæ Portugaliæ, & ſororis Domini Maximiliani Imperatoris Ungariæ Regis, Auſtriæ Archiducis, qui nunc eſt Princeps regens principatum Landshuet, Ingolſtat & Monaci, Dux ſuperioris & inferioris Bavariæ. Natus eſt in die S. Bricii anno Domini MCCCCLXXXXIII.

Ludovicus filius Alberti Ducis & Dominæ Kunigundis ejus uxoris, Auſtriæ Duciſſæ frater Wilhelmi Ducis, Dux Bavariæ, natus eſt in die Mathæi MCCCCLXXXXV.

Erneſtus filius Alberti Ducis & Dominæ Kunegundis ejus uxoris Auſtriæ Duciſſæ frater Wilhelmi & Ludovici Ducum Bavariæ, Dux Bavariæ, natus eſt anno Domini MD. XIII. Junii.

Sidonia primogenita Alberti & Dominæ Kunigundis, ſoror Wilhelmi, Ludovici & Erneſti Bavariæ Ducum, fuit deſponſata Ludovico primogenito filio Philippi Palatini Rheni, ſed eam non tradidit in virginitate obiit.

Sibilla ſecundogenita Alberti & Kunigundis, ſoror Sidoniæ, Wilhelmi, Ludovici & Erneſti Bavariæ Ducum, nata eſt anno Domini MCCCCXCI. & eſt uxor Ludovici moderni Palatini Rheni & celebravit nuptias in Haydelberga anno Domini MDXI.

Sabina tertiogenita filia Alberti & Kunigundis, ſoror præſcriptorum Principum, eſt deſponſata Udalrico Duci de Wirtenberg & Deck, Comiti de Mumplgart & celebravit nuptias in Stuetgardia anno MDXI. & nata eſt anno Domini MCCCCXCII.

Suſanna quarta filia Alberti & Kunigundis, ſoror Wilhelmi, Ludovici & Erneſti Principum & Dominæ Sidoniæ, Sibillæ & Sabinæ in juventute carnis debitum perſolvit.

Suſanna quinta filia Alberti & Kunigundis ſoror Wilhelmi & fratrum ejus Suſannæ & ſororum ejus. Nata eſt in die Paſce anno Domini MDII. (*c*) (c)

Wilhelmus ſenior filius Ludovici IV. ejus nominis Romanorum Imperatoris, Ducis ſuperioris & inferioris Bavariæ & Dominæ Margarethæ ejus uxoris, Comitiſſæ Hollandiæ, vir probus in bellis, lites habuit cum matre ſua in Hollandia & Hannonia, & ideo correptus à Chriſto, furibundus factus. Dux inferioris Bavariæ Dominus in Strawbing, Comes Hollandiæ, Zelandiæ, Hannoniæ & Dominus Friſiæ, obiit anno Domini MCCCLXXXVIII. in Hannonia, in oppido Valencin ſepultus, rexit ſeptem annis.

Mechtildis ejus uxor filia Hainrici Ducis Lancaſtriæ in Anglia, non habuerunt proles, & poſt ejus mortem alium virum duxit, Dominum de Valkhenberg.

Albertus ſenior Ludovici IIII. Cæſ. filius ex Domina Margaretha Comitiſſa Hollandiæ natus, Dux inferioris Bavariæ, Dominus in Straubing cum ſuis attinentiis, Comes

---

(*b*) Hæc videntur reſpicere matrem Kunigundam, quæ in parthenone Bittrichiorum Monachii diem extremum clauſit A. 1520. 6. Aug.

(*c*) Redit ad Poſteros Lud. IV. Imp. & ſtemma Hollandicum.

Comes Hollandiæ, Zelandiæ, Hannoniæ, Dominus Friſiæ, bonus, pius, juſtus & bellicoſus Princeps, frater Wilhelmi ſupraſcripti, vir probus in armis, & in bello fortunatus. Caſtrum in Strawbing conſtruxit, & fuit Locumtenens in Hollandia, Zelandia, Hannonia & Friſia, loco Wilhelmi fratris ſui per triginta annos & poſt obitum fratris ſui fuit Princeps terrarum prædictarum annis XVI. & ita rexit XLVI. annis, & obiit anno Domini MCCCLXXXXII. ſepultus in oppido Hollandiæ Gravenhag in capella curiæ quam ipſe fundavit.

Domina Margareta prima uxor Alberti ſenioris filia Ludovici de Brig Ducis Sleſiæ, ex qua genuit tres filios, Wilhelmum, Johannem, & Albertum, & quatuor filias, Katharinam, Johannam, Margaretham, & iterum Johannam. Et ipſa obiit anno Domini MCCCLXXIII. & cum Alberto marito in oppido Gravenhag in Hollandia ſepelitur.

Margaretha altera uxor Alberti ſenioris Ducis inferioris Bavariæ, Domini in Strawbing, Comitis Hollandiæ, Zelandiæ &c. Fuit filia Adolfi Comitis Clivenſis, ſoror Adolfi primi Ducis Clevenſis, quæ ei non genuit proles, & obiit anno Domini MCCCLXXXXIIII. & ſepelitur in oppido Hollandiæ Gravenhag in Monaſterio Prædicatorum.

Ludovicus cognomine Romanus, quia Romæ natus fuit, etiam Ludovici IIII. Cæſ. Ducis ſuperioris & inferioris Bavariæ ex Domina Margaretha Hollandiæ Comitiſſa natus, frater Wilhelmi ſenioris & Alberti ſenioris, Dux inferioris Bavariæ & Marchio Brandenburgenſis, fuit intitulatus Cracoviæ Rex Poloniæ. Nihil in chronicis laude dignum de eo inveni. Obiit anno Domini MCCCLXXIX. in Monaſterio Saldntal Lanntzhutæ ſepultus.

Domina Anna ejus uxor filia Friderici Regis Romanorum Ducis Auſtriæ competitoris Ludovici IIII. non genuerunt proles.

Otto filius Ludovici IIII. Cæſaris, Ducis ſuperioris & inferioris Bavariæ natus ex Domina Margaretha Comitiſſa Hollandiæ Dux inferioris Bavariæ & Marchio Brandenburgenſis, & ipſe reſedit in caſtro Wolfſtain ſuper Iſaram propè Lanntzhuet, ibi adamavit quamdam molendinariam Margaretham nomine, & ex illa cauſa illud molendinum usque in præſens Gredlmül vocatur. Is Otto conſumpſit vitam ſuam illaudabiliter non ut Principem decet, & vendidit Marchionatum Brandenburgenſem Karolo IIII. ejus nominis Imperatori Regi Bohemiæ ſocero ſuo, videlicet anno Domini MCCCLXXIII. pro ducentis millibus florenorum & centum millia fuerunt ſoluta, & pro aliis centum millibus fuerunt ei reſtituta aliqua oppida & caſtra ſcilicet Lawff, Herſpruckh, Roſenberg, Sulzbach, Hirſzaw, Reihenfeld, nihilominus aliqua caſtra ante ſylvam Bohemiæ remanſerunt Carolo IIII. Cæſari Regi Bohemiæ, & obiit anno Chriſti MCCCLXXVIIII. in Saldntal Monaſterio ſepultus.

Domina Anna ejus conthoralis filia Karoli IIII. Imper. Romanorum Bohemiæ Regis, non genuerunt proles.

Wilhelmus junior filius Alberti ſenioris Ducis inferioris Bavariæ Domini in Straubing & Dominæ Margarethæ Duciſſæ Sleſiæ de Brig Comitis Hollandiæ &c. Dux inferioris Bavariæ Dominus in Strawbing, Comes Hollandiæ & Comes Oſtervantiæ in Hollandia, poſt patris mortem primò Comes Hollandiæ, Zelandiæ &c. rexit annis XII. & VI. menſibus & deceſſit anno Chriſti MCCCCVIIII. & ſepultus eſt in oppido Hannoniæ nomine Kennet & habuit ſucceſſivè tres uxores.

Domina Johanna prima uxor Wilhelmi junioris fuit filia Philippi VI. ejus nominis de Valeſio Regis Franciæ quæ juvenis ſine prole deceſſit.

Domina Margaretha ſecunda uxor Wilhelmi junioris Ducis Bavariæ Comitis Hollandiæ, fuit filia Philippi audacis Ducis Burgundiæ Comitis Flandriæ, ſoror Joannis Ducis Burgundiæ, qui à Turcis captus fuerat, & Joannes Dux Burgundiæ habuit in uxorem Margaretham Wilhelmi junioris Ducis Bavariæ Comitis Hollandiæ ſororem & ita fuerunt duplices ſororii, & Johannes genuit Philippum Ducem Burgundiæ, & Philippus genuit Karolum Ducem Burgundiæ, & Karolus genuit Mariam Duciſſam Burgundiæ, uxorem Domini Maximiliani pro tunc Auſtriæ Archiducis, qui genuit Philippum Ducem Burgundiæ poſtea Regem Caſtellæ & Legionis in Hiſpania, cujus anima Deo vivat.

Sed Wilhelmus junior Dux Bavariæ Comes Hollandiæ ex Domina Margaretha Burgunda ſua conthorali non genuit proles.

Domina Margaretha tertia uxor Wilhelmi junioris Ducis Bavariæ, Comitis Hollandiæ fuit filia Adolfi primi Ducis Clevenſis, ex qua Wilhelmus genuit filiam unicam Jacobam vocatam, Duciſſam Bavariæ & Comitiſſam Hollandiæ, & Domina Margaretha poſt viri obitum duxit maritum Udalricum Comitem de Wirtemberg & Mumplgart, qui *Gotzrieswurtz* dictus fuit, qui ex ea genuit filiam Katherinam nomine, quæ fuit Monialis in Monaſterio Madelberg, & ex illo poſtea venit ad Monaſterium Lawffen ſuper Neckaro fluvio ubi deceſſit, & Domina Jacoba & Domina Katherina fuerunt ſorores uterinæ.

Johannes Dux inferioris Bavariæ & Dominus in Strawbing cum ſuis attinentiis, ibidem habuit ſuum Vice Dominum, & reſedit in Hollandia in oppido *Dordrecht*, Latinis Dortracum, & fuit electus in Epiſcopum Leodicenſem, propriè Lutich, quæ eſt maxima civitas, per medium Philippi Ducis Burgundiæ conſanguinei ſui, & poſtmodum dimiſit Epiſcopatum & factus fuit ſecularis Princeps, & fuit malus & bellicoſus, & conſanguineam ſuam filiam fratris ſui Wilhelmi Dominam Jacobam junioris neptem ſuam multum moleſtavit

& malè tractavit, & ubi potuit vexavit, & fuit ſolum Dux Bavariæ denominatus, obiit anno Domini MCCCCXXV. à Magiſtro curiæ ſuæ, ut fertur, intoxicatus fuit, & in oppido Hollandiæ Gravenhag dicto apud Prædicatores ſepultus eſt, & fuit filius Alberti ſenioris Ducis inferioris Bavariæ Domini in Strawbing, Comitis Hollandiæ, Zelandiæ &c. & Dominæ Margarethæ ejus uxoris Duciſſæ Sleſiæ de Brig &c. habuit uxorem Eliſabeth nomine.

Eliſabeth ejus uxor Duciſſa de Lutzelburg relicta Domini Antonii Ducis de Lutzelburg & Brabantiæ, fratris Joannis Ducis Burgundiæ, non habuerunt proles, & fuit filia Joannis Marchionis Luſatiæ Domini in Gorlitz, fratris Sigiſmundi Cæſaris, & ex Joanne Duce etiam non habuit proles, *und Fraw Elspet obgenant ubergab das Hertzogtumb Lutzelburg Hertzog Philippen von Burgundi, und ſtarb in Armut zu Trier, und ligt daſelbs zu den mündern Brüedern begraben, und ſie was ain Puelerin, ut vertät das ihr unnützlich.*

Albertus junior Dux inferioris Bavariæ Dominus in Strawbing cum ſuis attinentiis, ubi ſuam reſidentiam habebat, filius Alberti ſenioris Ducis inferioris Bavariæ, Domini in Straubing, Comitis Hollandiæ, Zelandiæ &c. & Dominæ Margarethæ ejus conſortis, Duciſſæ Sleſiæ de Brig frater Wilhelmi junioris & Joannis electi Leodienſis & ſororum eorumdem, non habuit uxorem nec proles, & fuit probus, bonus & benignus Princeps Dux inferioris Bavariæ, Dominus in Straubing, obiit anno Chriſti MCCCCVII. in Straubing in Monaſterio Carmelitarum in medio chori ibidem in ſepulchro elevato marmoreo, cujus ſepulchri pulchritudo vix reperitur, ſepultus jacet, & non diu ducavit.

Katharina ejus ſoror, filia Alberti ſenioris & Dominæ Margarethæ de Sleſia & Brig & fratrum eorum Wilhelmi junioris & Joannis electi Leodienſis, ſponſa Eduardi Ducis Gelriæ non habuerunt proles. Poſt ipſa duxit Wilhelmum Ducem Juliaci propriè Gülh, avunculum Eduardi prioris viri defuncti, qui Wilhelmus factus fuit Dux Gelriæ, & ex eodem etiam non habuit proles, & obiit anno Domini
* ita Cod. MCCCC - - - - * in Monaſterio Munichshauſen ſepulta eſt.

Johanna altera filia Alberti ſenioris ex Domina Margareta de Sleſia, fuit Regina Bohemiæ & ſoror Dominæ Katharinæ prædictæ, uxor Wenzeslai Regis Bohemiæ fratris Sigiſmundi Cæſaris, Ungariæ & Bohemiæ Regis. Non habuerunt proles.

Margareta tertia filia Alberti ſenioris & Dominæ Margaretæ de Sleſia & Brig ſoror Alberti junioris, qui in Straubing ſepelitur &c. & fratrum ejus, uxor Johannis Ducis Burgundiæ mater Philippi Ducis Burgundiæ & Avia Caroli Ducis Burgundiæ.

Joanna II. ejus nominis, filia Alberti ſenioris & Dominæ Margarethæ de Sleſia, de Briga ſoror Alberti junioris, qui in Straubing ſepelitur & fratrum & ſororum, uxor Alberti IIII. Ducis Auſtriæ & mater Alberti V. Romanorum, Ungariæ & Bohemiæ Regis & Ducis Auſtriæ Marchionis Moraviæ.

Albertus IIII. ejus nominis Dux Auſtriæ maritus Johannæ prædictæ genuit ex ea Albertum V. ejus nominis, Regem Romanorum, Ungariæ & Bohemiæ, Ducem Auſtriæ & Marchionem Moraviæ, & Margaretam ſororem Alberti V. uxorem Hainrici inferioris Bavariæ Principis in Landzhuet, matrem Ludovici Divitis Ducis Bavariæ in Landshuet, aviam Georgii Ducis Bavariæ in Landshuet. Et Albertus V. fuit pater Ladislai Regis Ungariæ & Bohemiæ Ducis Auſtriæ & Ladislaus Rex & Ludovicus Dives Dux Bavariæ fuerunt conſobrini ex uno fratre & ſorore.

Domina Jacoba filia Wilhelmi junioris Ducis inferioris Bavariæ, Domini in Strawbing cum ſuis pertinentiis, Comitis Hollandiæ &c. ex Domina Margaretha Duciſſa Clevenſi nata Comitiſſa Bavariæ Domina in Strawbing Comitiſſa Hollandiæ, Zelandiæ, Hannoniæ, Domina Friſiæ habuit plures maritos.

Joannes Delphinus Franciæ & Dux Turoniæ primogenitus filius Caroli VI. ejus nominis Regis Franciæ, qui in una lorica intoxicatus fuit, & eam non conjacuit primus maritus Dominæ Jacobæ prædictæ.

Joannes Dux Brabantiæ ſecundus maritus Dominæ Jacobæ, cum quo malè vixit, eam amovit & non curavit, & illo adhuc vivente tertium virum ſuperduxit.

Hundfridus tertius vir Dominæ Jacobæ frater Regis Angliæ, qui ad tempus cum ea in Hannonia habitavit, & poſt in Angliam reverſus aliam uxorem ſuperduxit.

Dominus Franco de Borſolen, miles ex Zelandia natus, quartus maritus Dominæ Jacobæ, & ipſa ex nullo habuit proles, & de illo ultimo matrimonio conſanguineus ejus Philippus Dux Burgundiæ valdè malè fuit contentus, & Dominum Franconem mancipavit, & in arcem dictam Ruppelmund captivum poſuit, & Domina Jacoba pro liberatione mariti ſui ſupradictas quatuor provincias, videlicet Hollandiam, Zelandiam, Hannoniam & Friſiam Philippo Duci Burgundiæ conſanguineo ſuo reſignavit, & Dux in recompenſam dedit ei & marito ejus provinciam Voern & Furbenelant & provinciam circa Tollen, & omnia theolonia in Hollandia & Zelandia, quoad vixerunt, precario nomine, & comitatum Oſterſannt in Hollandia & poſtquam Domina Jacoba multas ærumnas, expulſiones, vexationes, tribulationes perpeſſa eſt, ipſa deceſſit in oppido Hollandiæ Gravenhag in vigilia S. Dionyſii Epiſcopi & Martyris videlicet anno Domini MCCCCXXXVI. in capella curiæ in Gravenhag ſepulta, & rexit poſt obitum patris ſui Wilhelmi junioris XIX. annos in magna tribulatione & anguſtia, & prædictæ provinciæ remanſerunt Philippo Duci Burgundiæ & ſuis ſucceſſoribus usque in præſentem diem & tempus, & Strawbing cum ſuis attinentiis ceſſit Ducibus Bavariæ de Monaco, qui usque in præſens illum Principatum tenent & poſſident.

Mechtildis ſoror Ludovici IIII. Cæſaris, Bavariæ Ducis, uxor Ottonis Ducis de Lunenburg filii Joannis Ducis in Lunenburg in Saxonia nata ex Domina Mechtilde Comitiſſa ab Habsburg filia Rudolphi Regis Romanorum Comitis de Habsburg.

Anna ſoror Ludovici IIII. Cæſaris, Ducis Bavariæ ex Mechtilde de Habsburg nata uxor Rudolfi Ducis Saxoniæ filii Alberti Ducis Saxoniæ genuit Johannem filium Ducem Saxoniæ, cujus uxor Helena Duciſſa de Sleswig in Saxonia.

N. Soror Ludovici IIII. Cæſaris, Ducis Bavariæ Monialis Ordinis Minorum Ulmæ in Monaſterio ejusdem Ordinis cum aliis ſororibus Minorum Ordinis ibidem in refectorio picta eſt.

Ladislai Sunthemii Familia Palatinorum Comitum Rheni Ducum Bavariæ ex Comitibus de Schewrn & Wittelſpach orta.

OTto M. cognominatus filius Eckhardi egregii & ſtrenui Comitis in Schewrn conſanguineus Arnolfi mali Ducis Bavariæ & Dominæ Heilkæ ejus uxoris natione de Lengenfeld per Fridericum I. Cæſarem Sueviæ Ducem anno ſalutis MCLXXX. ob ſuperbiam & rebellionem Hainricum dictum Leonem ex familia Welphonum Bavaria & Saxonia privavit, & Ottonem prædictum Saxoniæ Ducem creavit, qui erat conſilio & armis apud Cæſarem benè meritus, & in bellis fortunatus & erat Comes Palatinus Rheni, Comes in Scheurn & Witelſpach.

Agnes ejus uxor nata Palatina Comitiſſa Schirenſis in Bavaria, quod nunc eſt Monaſterium Ordinis S. Benedicti non remotè ab Ylbnamünſter diſtans, ubi multi Comites de Schewrn ſepeliuntur.

Otto nepos Ottonis M. Ducis Bavariæ ex filio Ludovico, qui probus dictus fuit, & in Kelhaim interfectus erat, & Ludmillæ ejus uxoris Reginæ Bohemiæ natus, fuit Dux ſuperioris & inferioris Bavariæ & ex uxore ſua Comes Palatinus Rheni factus, primus ejus familiæ, cujus poſteri usque in præſens Palatinatum regunt; & reſedit in Landzhuet & Strawbing & Haidelberg & per Fridericum II. Cæſarem Sueviæ Ducem de Palatinatu inveſtitutus & confirmatus ipſe & ſui poſteri ſunt. Fuit vir ſtrenuus & bellicoſus. Obiit in excom̃unicatione.

Otto der erſt Pfalzgraf bey Rheyn &c.
ut in ſtemmate Bav.

AGnes uxor, filia Heinrici Ducis Saxoniæ Rheni Palatini, filia Henrici Leonis Ducis Saxoniæ & Bavariæ, ex qua Otto Palatinatum Rheni conſecutus fuit, & reſedit in oppidis Landshuet, Strawbing & Haydelberg.

Ludovicus ſenior filius Ottonis ſupraſcripti & Dominæ Agnetis ejus uxoris, Dux ſuperioris Bavariæ & Dominus in Monaco, ubi habuit reſidentiam & Rheni Palatinus, quando erat in Rheno, tunc reſedit in Heidelberga, conſtruxit oppidum & caſtrum Fridberg, & fuit bellicoſus & animoſus Princeps, & cum Heinrico fratre provincias diviſit, & Heinricus fuit factus Dux inferioris Bavariæ & reſedit in Landshueta & illi fratres ſemper fuerunt diſcordes, & Ludovicus ſepelitur in ſua fundatione Fürſtenfeld in Bavaria Ciſtercienſis Ordinis. Obiit MCCXXXVIII. & obiit in Heidelberga in camera, in quà natus fuit, & habuit tres uxores.

Ludwig ſein Sun zway Weiber het &c.

MAria primi Ludovici uxor, filia Ducis Brabantiæ, conſanguinea S. Eliſabeth Reginæ Ungariæ, Landgraviæ Thuringiæ & Haſſiæ, quam cum una virgine ob falſam ſuſpicionem in oppido Werd Sueviæ decollari juſſit, & ibidem in Monaſterio S. Crucis ſancti Benedicti Ordinis in capitulo ſepelitur &c. & Ludovicus ob injuſtam interfectionem uxoris Monaſterium Fürſtenfeld conſtruxit & dotavit, & ibidem ſepelitur.

Anna ſecunda uxor Ludovici ſenioris filia Conradi Ducis Glogoviæ in Sleſia, ex qua genuit filium & filiam Ludovicum & Eliſabeth.

Mechtildis tertia uxor Ludovici ſenioris filia Rudolfi Regis Romanorum Comitis de Habsburg, ex qua genuit Rudolphum Rheni Palatinum & Ludovicum juniorem Ducem ſuperioris & inferioris Bavariæ & poſtea Romanorum Imperatorem.

Ludovicus filius Ludovici ſenioris Ducis ſuperioris Bavariæ Palatini Rheni & Annæ ejus uxoris Duciſſæ Glogoviæ in Sleſia, debebat Palatinus Rheni factus fuiſſe, ſi ſupervixiſſet, in oppido Nurnberg in uno haſtiludio interemptus fuit anno Domini MCCLXXXIX. cui erat deſponſata filia Regis Ungariæ.

Eliſabeth uxor Ludovici filia Regis Ungariæ marito non genuit proles, & ille Ludovicus erat frater ex patre Rudolfi Rheni Palatini & Ludovici junioris Ducis ſuperioris & inferioris Bavariæ Romanorum Imperatoris. Eliſabeth ſoror illius Ludovici ex Domina Anna de Glogovia nata in Sleſia.

Ladislaus IIII. ejus nominis Rex Ungariæ maritus prætactæ Eliſabeth non habuerunt proles.

Rudolfus primogenitus Ludovici ſenioris Ducis ſuperioris Bavariæ Rheni Palatini, natus ex Domina Mechtilde filia Rudolphi Regis Romanorum Comitis de Habsburg. Fuit Palatinus Rheni. *Rudolf die Chur beſaß &c.* Hic Rudolfus in electione Franckfordiæ non elegit fratrem ſuum Ludovicum juniorem Ducem Bavariæ, ſed elegit Fridericum Ducem Auſtriæ conſanguineum ſuum, & ideo poſtea Rudolfus à fratre ſuo Ludovico juniore fuit expulſus, & tranſivit in Angliam, ibidem exul obiit, & reliquit tres filios Rudolfum, Rudpertum & Adolfum Rheni Palatinos, & ipſe Rudolfus eorum pater etiam ad tempus rexit in ſuperiori Bavaria.

Rudolfus primogenitus Rudolfi Rheni Palatini & Dominæ Mechtild ejus uxoris Comitiſſæ de Naſſaw, Rheni Palatinus, de quo parum ſcribitur. Quia non diu ſupervixit. In Nova Civitate *an der Hardt* ſepelitur, & obiit anno Chriſti MCCCXVIIII.

Deſerenta ejus uxor filia Ottonis Ducis Carinthiæ Comitis Tyrolis.

Agnes eorum filia non genuit proles. Karolus IIII. ejus nominis Romanorum Imperator Bohemiæ Rex, maritus Dominæ Agnetis.

Rudolfus Rufus alter filius Rudolfi Rheni Palatini & Dominæ Mechtildis de Naſſau frater Rudolfi, primogeniti Rudolphi. Fuit Rheni Palatinus, & fuit tertio genitus filius Rudolfi & Mechtildis, poſt tres fratres Rudolfum & Adolfum Rheni Palatinos fundator Univerſitatis in Haydelberg habuit duas uxores.

Eliſabeth prima uxor Rudperti Comitiſſa Namurci, fuit Regis Francorum conſanguinea, & non genuit proles, & obijt anno Chriſti MCCCLXXXII. Haydelbergæ ſepelitur in Monaſterio Minorum. Fuit fundatrix illius Monaſterii.

Mechtildis altera uxor Rudperti Ruffi, Duciſſa Montenſis, non genuit proles, & obiit anno Chriſti MCCCLXXXVI. ad Minores Haydelbergæ ſepulta.

N. Filia Rudolfi ſenioris Palatini Rheni & Mechtildis ejus uxoris, Comitiſſæ de Naſſaw, uxor filii Adolfi Regis Romanorum Comitis de Naſſaw.

Adolfus filius Rudolfi Rheni Palatini & Dominæ Mechtildis de Naſſaw ejus uxoris, frater Rudolfi & Rudberti Ruffi, Rheni Palatinus; non fuit multum ſapiens.

Adolf zu Churfürſt war geborn,
Mit Thorheit hat er die Chur verlohrn,
Sein Bruder Rudprecht was der werth,
Ein Gräffin von Otting der Tor begehrt.
Ruedprecht, den man den rothen nannt,
Die Pfaltz hat bracht in gueten Stand,
Zwo Fürſtinn waren im auserkorn
Von Namur und von Berg geboren.

Irmingardis uxor Adolfi Rheni Palatini ſpecioſa valdè Comitiſſa de Otting in Rhætia genuerunt filium Rudpertum Adolfum nomine.

Mechtildis Rudolfi, Adolphi, & Rudperti Rufi ſoror, filia Rudolfi Rheni Palatini & Dominæ Mechtildis ejus uxoris Comitiſſæ de Naſſaw, uxor unius Comitis de Spanheim.

Rudpertus Adolfus dictus *Klem* id eſt tenax filius Adolfi & Dominæ Irmingardis ejus uxoris, Comitiſſa de Ottingen in Rhætia fuit Rheni Palatinus ſtrenuus valdè & bellicoſus ac jure militari valdè peritus.

Rueprecht von Herde was Klem genannt,
Drewer Streit er ſich ains Tags unterwandt,
Zwen waren Gwin, der dritt Verluſt,
Von Sicilia in der Königin geluſt.

Beatrix uxor Rudperti Adolfi, filia Friderici Regis Siciliæ maritimæ ſeu Trinacriæ. Sepeliuntur in Nova Civitate *an der Hardt.*

Rudpertus Klain, id eſt parvus filius Rudperti Adolfi & Dominæ Beatricis Reginæ Siciliæ, Rheni Palatinus poſtea Romanorum Rex.

N. prima uxor Rudperti Regis Romanorum Palatini Comitis Rheni, cujus genus neſcitur.

König Rueprecht des Römiſchen Reich
Von Würden hoch was hart ſein gleich
Von Nurnberg ain Burggrafin ſein
Was ſein eelich Gemahelein.

Rudpertus Pipan eorum filius poſt liberationem à Turcis, qui ab ipſis captus erat, obiit in oppido Amberg ſine uxore & liberis. Ibidem ſepultus.

Eliſabeth ſecunda uxor Rudperti Regis Romanorum Rheni Palatini, Burgravia Nurnbergenſis; ex qua genuit quinque filios: Ludovicum cœcum Rheni Palatinum, Stephanum, Joannem, Fridericum & Ottonem, & tres filias, Agnetem, Eliſabeth & Margaretam.

Et Rudpertus Rex obiit in oppido Oppenhaim anno Chriſti MCCCCX. & ad S. Spiritum in Haidelberga ſepelitur & ſequenti anno Domina Eliſabeth ejus uxor poſt eum obiit & cum eo Heidelbergæ ſepulta eſt.

Anna filia Rudperti Adolfi Rheni Palatini & ſoror Rudperti Regis Romanorum fuit Duciſſa de Monte.

Eliſabeth altera filia Rudperti Adolfi & Dominæ Beatricis Reginæ Siciliæ ejus uxoris ſoror Rudperti Regis Romanorum fuit Marchioniſſa Moraviæ Ottonis Marchionis uxor.

Ludovicus cæcus dictus Barbatus, Rheni Palatinus, obiit anno Chriſti MCCCCXXXVII. Haidelbergæ ad S. Spiritum ſepultus, & fuit primogenitus ex Eliſabeth Burgravia Nornbergenſi natus, vir probus & juſtus, Jeruſalem viſitavit, & in mari graviter infirmatus cæcus & claudus factus barbam nutrivit, & ideo Barbatus dictus fuit. Et iſte Ludovicus in ſenectute cæcus factus eſt & ad regendum inutilis, quia fuit nimium prodigus, & ideo conſilio uxoris ſuæ depoſitus, quia ipſa erat valdè prudentialis fœmina. Hic habuit Johannem Papam XXIII. in cuſtodia, quem taxavit pro grandi pecunia, & in abſentia Sigismundi Regis Romanorum, rexit totum Concilium Conſtantienſe, ſed tunc non erat cæcus, & Mechtild mater erat Burgunda à matre.

Ludwig der bericht Gottes Fründe
Hat im die Phaltz vil nutz gezinde
Er weibet ain Engliſche Kunigin
Und von Saphoy ain Hertzogin.

Blanca Regina Angliæ prima uxor Ludovici cæci, Rheni Palatini, fuit filia Heinrici Regis Angliæ.

Rudbertus adoleſcens ſpecioſus & egregius viginti annorum; ante patrem obiit ſine uxore & liberis anno Chriſti MCCCCXXVI. ſubitaneè in lecto obiit circa feſtum Pentecoſtes ætatis ſuæ viceſimo anno.

Mechtildis ſecunda uxor Ludovici cæci, fuit Comitiſſa Sabaudiæ, ex qua genuit tres filios, Ludovicum pium Rheni Palatinum patrem Philippi Rheni Palatini, qui noviter deceſſit, & Rudpertum Archiepiſcopum Colonienſem, & Mechtildam filiam Comitiſſam de Wirtemberg matrem Eberhardi Barbati primi Ducis in Wirtemberg & Deck Comitis in Mumpelgart, & ipſa Mehtildis habuit etiam alias ſorores, quarum duæ erant Moniales, & reliquæ juvenes obierunt.

Ludovicus dictus pius, bonus, juſtus, honeſtus & manſuetus Princeps filius primogenitus Ludovici cæci Rheni Palatini & Mechtildis ejus uxoris, Comitiſſæ Sabaudiæ, optimè rexit, ſed non diu rexit Palatinatum. Fuit Rheni Palatinus & Bavariæ Dux.

Margareta ejus uxor, filia Amedæi Ducis Sabaudiæ. Poſtea Papa factus Fœlix nominatus. Ex qua genuit Philippum filium Rheni Palatinum Bavariæ Ducem Dominam Margaretham.

Ludwig der jung Tugent vol
Gros Krieg kundt er verrichten wol
Sein Vleis legt er ſtatlich daran
Margareth von Saphoy was ſein Geſpan.

Fridericus alter filius Friderici cæci Rheni Palatini & Dominæ Mechtildis ejus uxoris Duciſſæ Sabaudiæ. Fuit tutor & patruus Philippi Palatini Nepotis ſui ex fratre Ludovico Pio filio. Fuit Dux Bavariæ & Rheni Palatinus, ſacrique Romani Imperii Elector, ſalus patriæ, prædonum fulmen, bellicoſus, ingenioſus & audax. Tres illuſtres Principes, qui ſui hoſtes erant, uno die proſtravit atque mancipavit. Videlicet Karolum Marchionem Badenſem & ejus fratrem Dominum Georgium Epiſcopum Metenſem & Udalricum Comitem de Wirtemberg & Mumpelgart, qui dictus erat *Gotznieswurtz*, quos omnes taxaxit & Palatinatum valdè auxit ac ampliavit. Imperio ſemper quoad vixit, rebellis fuit. Piè vivis exceſſit anno Chriſti MCCCCLXXVI. Pridie Idus Decembr. Fuit ejus vitæ virtus ſocia, gloria mortis. Ad Minores Haydelbergæ in choro ſepultus, non habuit uxorem ſed concubinam.

Fridrich het ſelten Frid,
Drey Fürſten er ains Tags beſtritt:
Heerrais was oft ſein Kurzweil
Die Pfaltz erweitert er vil Meil.

Clara ejus concubina ex Auguſta nata cognomine Tottn venuſta mulier, quæ peperit duos filios Fridericum & Ludovicum.

Rudpertus tertius filius Ludovici Pii, Rheni Palatini & Dominæ Margarethæ ejus uxoris Duciſſæ Sabaudiæ, fuit Archiepiſcopus Colonienſis, parvæ ſtaturæ, niger & rixoſus, qui fuit cauſa obſidionis oppidi Nuſſiæ Rhenani per Carolum Ducem Burgundiæ, qui quaſi per annum illud obſedit, & per Fridericum tertium Cæſarem Auſtriæ Ducem ab obſidione liberatum, & ſponſalia inter filium Imperatoris Maximilianum, & Mariam unicam filiam & hæredem Caroli Ducis facta ſunt. Tandem Rudpertus per Hermannum Haſſiæ Landgravium ejus competitorem detentus & in caſtro Blanckenſtain in captivitate obiit.

Anno Domini MCCCCLXXIIII. Ipſo die Galli obiit venerabilis & nobilis Dominus Fridericus, Illuſtriſſimi Principis Palatini Rheni, Ducis Bavariæ S. R. Imperii Archidapiferi ac Principis Electoris filius legitimus, Eccleſiarum Wormatienſis & Spirenſis Canonicus, cujus anima requieſcat in pace. Hic cum patre ad Minores Haidelbergæ ſepelitur.

Ludovicus alter filius Friderici Rheni Palatini Comes in Lewſtein & Dominus in Scharffneckh. Eliſabeth ejus uxor, honeſta & proba Domina filia Hugonis Comitis de Monfort in Suevia, genuerunt filium Wofgangum, qui habuit uxorem unam Comitiſſam de Hohenloch Eliſabeth nomine filiam Kraſtonis Comitis de Hochenloch.

Philippus Rheni Palatinus & Bavariæ Dux filius Ludovici Pii & probi Rheni Palatini & Dominæ Margarethæ ejus uxoris Duciſſæ Sabaudiæ, Princeps Elector Imperii atque Archidapifer, pulcher & prudens Princeps & in militaribus exercitiis expertus & bonus haſtiluſor atque litteratus, qui diu ſub tutela Friderici Palatini patrui ſui fuit, poſt cujus obitum regimen Palatinatus ſuſcepit. Obiit MDVIII. Haidelbergæ, ſepultus ad S. Spiritum, qui per Dominum Maximilianum Caeſarem, Eliſabeth uxor Ludovici filia Regis Ungariæ marito non genuit proles, & ille Ludovicus erat frater ex patre Rudolfi Rheni Palatini & Ludovici junioris Ducis ſuperioris & inferioris Bavariæ Romanorum Imperatoris. Eliſabeth ſoror illius Ludovici ex Domina Anna de Glogovia nata in Sleſia.

Ladislaus IIII. ejus nominis Rex Ungariæ maritus prætactæ Eliſabeth non habuerunt proles.

Rudolfus primogenitus Ludovici ſenioris Ducis ſuperioris Bavariæ Rheni Palatini, natus ex Domina Mechtilde filia Rudolphi Regis Romanorum Comitis de Habsburg. Fuit Palatinus Rheni. *Rudolf die Chur beſaß &c.* Hic Rudolfus in electione Franckfordiæ non elegit fratrem ſuum Ludovicum juniorem Ducem Bavariæ, ſed elegit Fridericum Ducem Auſtriæ conſanguineum ſuum, & ideo poſtea Rudolfus à fratre ſuo Ludovico juniore fuit expulſus, & tranſivit in Angliam, ibidem exul obiit, & reliquit tres filios Rudolfum, Rudpertum & Adolfum Rheni Palatinos, & ipſe Rudolfus eorum pater etiam ad tempus rexit in ſuperiori Bavaria.

Rudolfus primogenitus Rudolfi Rheni Palatini & Dominæ Mechtild ejus uxoris Comitiſſæ de Naſſaw, Rheni Palatinus, de quo parum ſcribitur. Quia non diu ſupervixit. In Nova Civitate *an der Hardt* ſepelitur, & obiit anno Chriſti MCCCXVIIII.

Deſerenta ejus uxor filia Ottonis Ducis Carinthiæ Comitis Tyrolis.

Agnes eorum filia non genuit proles. Karolus IIII. ejus nominis Romanorum Imperator Bohemiæ Rex, maritus Dominæ Agnetis.

Rudolfus Rufus alter filius Rudolfi Rheni Palatini & Dominæ Mechtildis de Naſſau frater Rudolfi, primogeniti Rudolphi. Fuit Rheni Palatinus, & fuit tertio genitus filius Rudolfi & Mechtildis, poſt tres fratres Rudolfum & Adolfum Rheni Palatinos fundator Univerſitatis in Haydelberg habuit duas uxores.

Eliſabeth prima uxor Rudperti Comitiſſa Namurci, fuit Regis Francorum conſanguinea, & non genuit proles, & obiit anno Chriſti MCCCLXXXII. Haydelbergæ ſepelitur in Monaſterio Minorum. Fuit fundatrix illius Monaſterii.

Mechtildis altera uxor Rudperti Ruffi, Duciſſa Montenſis, non genuit proles, & obiit anno Chriſti MCCCLXXXVI. ad Minores Haydelbergæ ſepulta.

N. Filia Rudolfi ſenioris Palatini Rheni & Mechtildis ejus uxoris, Comitiſſæ de Naſſaw, uxor filii Adolfi Regis Romanorum Comitis de Naſſaw.

Adolfus filius Rudolfi Rheni Palatini & Dominæ Mechtildis de Naſſaw ejus uxoris, frater Rudolfi & Rudberti Ruffi, Rheni Palatinus; non fuit multum ſapiens.

Adolf zu Churfürſt war geborn,
Mit Thorheit hat er die Chur verlohrn,
Sein Bruder Rudprecht was der werth,
Ein Gräffin von Otting der Tor begehrt.
Ruedprecht, den man den rothen nannt,
Die Pfaltz hat bracht in gueten Stand,
Zwo Fürſtinn waren im auserkorn
Von Namur und von Berg geboren.

Irmingardis uxor Adolfi Rheni Palatini ſpecioſa valdè Comitiſſa de Otting in Rhætia genuerunt filium Rudpertum Adolfum nomine.

Mechtildis Rudolfi, Adolphi, & Rudperti Rufi ſoror, filia Rudolfi Rheni Palatini & Dominæ Mechtildis ejus uxoris Comitiſſæ de Naſſaw, uxor unius Comitis de Spanheim.

Rudpertus Adolfus dictus *Klem* id eſt tenax filius Adolfi & Dominæ Irmingardis ejus uxoris, Comitiſſa de Ottingen in Rhætia fuit Rheni Palatinus ſtrenuus valdè & bellicoſus ac jure militari valdè peritus.

Rueprecht von Herde was Klem genannt,
Drewer Streit er ſich ains Tags unterwandt,
Zwen waren Gwin, der dritt Verluſt,
Von Sicilia in der Königin geluſt.

Beatrix uxor Rudperti Adolfi, filia Friderici Regis Siciliæ maritimæ ſeu Trinacriæ. Sepeliuntur in Nova Civitate *an der Hardt.*

Rudpertus Klain, id eſt parvus filius Rudperti Adolfi & Dominæ Beatricis Reginæ Siciliæ, Rheni Palatinus poſtea Romanorum Rex.

N. prima uxor Rudperti Regis Romanorum Palatini Comitis Rheni, cujus genus neſcitur.

König Rueprecht des Römiſchen Reich
Von Würden hoch was hart ſein gleich
Von Nurnberg ain Burggrafin ſein
Was ſein eelich Gemahelein.

Rudpertus Pipan eorum filius poſt liberationem à Turcis, qui ab ipſis captus erat, obiit in oppido Amberg ſine uxore & liberis. Ibidem ſepultus.

Eliſabeth ſecunda uxor Rudperti Regis Romanorum Rheni Palatini, Burgravia Nurnbergenſis; ex qua genuit quinque filios: Ludovicum cœcum Rheni Palatinum, Stephanum, Joannem, Fridericum & Ottonem, & tres filias, Agnetem, Eliſabeth & Margaretam.

Et Rudpertus Rex obiit in oppido Oppenhaim anno Chriſti MCCCCX. & ad S. Spiritum in Haidelberga ſepelitur & ſequenti anno Domina Eliſabeth ejus uxor poſt eum obiit & cum eo Heidelbergæ ſepulta eſt.

Anna filia Rudperti Adolfi Rheni Palatini & ſoror Rudperti Regis Romanorum fuit Duciſſa de Monte.

Eliſabeth altera filia Rudperti Adolfi & Dominæ Beatricis Reginæ Siciliæ ejus uxoris ſoror Rudperti Regis Romanorum fuit Marchioniſſa Moraviæ Ottonis Marchionis uxor.

Ludovicus cæcus dictus Barbatus, Rheni Palatinus, obiit anno Chriſti MCCCC-XXXVII. Haidelbergæ ad S. Spiritum ſepultus, & fuit primogenitus ex Eliſabeth Burgravia Nornbergenſi natus, vir probus & juſtus, Jeruſalem viſitavit, & in mari graviter infirmatus cæcus & claudus factus barbam nutrivit, & ideo Barbatus dictus fuit. Et iſte Ludovicus in ſenectute cæcus factus eſt & ad regendum inutilis, quia fuit nimium prodigus, & ideo conſilio uxoris ſuæ depoſitus, quia ipſa erat valdè prudentialis fœmina. Hic habuit Johannem Papam XXIII. in cuſtodia, quem taxavit pro grandi pecunia, & in abſentia Sigismundi Regis Romanorum, rexit totum Concilium Conſtantienſe, ſed tunc non erat cæcus, & Mechtild mater erat Burgunda à matre.

Ludwig der bericht Gottes Fründe
Hat im die Phaltz vil nutz gezinde
Er weibet ain Engliſche Kunigin
Und von Saphoy ain Hertzogin.

Blanca Regina Angliæ prima uxor Ludovici cæci, Rheni Palatini, fuit filia Heinrici Regis Angliæ.

Rudbertus adoleſcens ſpecioſus & egregius viginti annorum; ante patrem obiit ſine uxore & liberis anno Chriſti MCCCC-XXVI. ſubitaneè in lecto obiit circa feſtum Pentecoſtes ætatis ſuæ viceſimo anno.

Mechtildis ſecunda uxor Ludovici cæci, fuit Comitiſſa Sabaudiæ, ex qua genuit tres filios, Ludovicum pium Rheni Palatinum patrem Philippi Rheni Palatini, qui noviter deceſſit, & Rudpertum Archiepiſcopum Colonienſem, & Mechtildam filiam Comitiſſam de Wirtemberg matrem Eberhardi Barbati primi Ducis in Wirtemberg & Deck Comitis in Mumpelgart, & ipſa Mehtildis habuit etiam alias ſorores, quarum duæ erant Moniales, & reliquæ juvenes obierunt.

Ludovicus dictus pius, bonus, juſtus, honeſtus & manſuetus Princeps filius primogenitus Ludovici cæci Rheni Palatini & Mechtildis ejus uxoris, Comitiſſæ Sabaudiæ, optimè rexit, ſed non diu rexit Palatinatum. Fuit Rheni Palatinus & Bavariæ Dux.

Margareta ejus uxor, filia Amedæi Ducis Sabaudiæ. Poſtea Papa factus Fœlix nominatus. Ex qua genuit Philippum filium Rheni Palatinum Bavariæ Ducem Dominam Margaretham.

Ludwig der jung Tugent vol
Gros Krieg kundt er verrichten wol
Sein Vleis legt er ſtatlich daran
Margareth von Saphoy was ſein Geſpan.

Fridericus alter filius Friderici cæci Rheni Palatini & Dominæ Mechtildis ejus uxoris Duciſſæ Sabaudiæ. Fuit tutor & patruus Philippi Palatini Nepotis ſui ex fratre Ludovico Pio filio. Fuit Dux Bavariæ & Rheni Palatinus, ſacrique Romani Imperii Elector, ſalus patriæ, prædonum fulmen, bellicoſus, ingenioſus & audax. Tres illuſtres Principes, qui ſui hoſtes erant, uno die proſtravit atque mancipavit. Videlicet Karolum Marchionem Badenſem & ejus fratrem Dominum Georgium Epiſcopum Metenſem & Udalricum Comitem de Wirtemberg & Mumpelgart, qui dictus erat *Gotznieswurtz*, quos omnes taxavit & Palatinatum valdè auxit ac ampliavit. Imperio ſemper quoad vixit, rebellis fuit. Piè vivis exceſſit anno Chriſti MCCCC-LXXVI. Pridie Idus Decembr. Fuit ejus vitæ virtus ſocia, gloria mortis. Ad Minores Haydelbergæ in choro ſepultus, non habuit uxorem ſed concubinam.

Fridrich het ſelten Frid,
Drey Fürſten er ains Tags beſtritt:
Heerrais was oft ſein Kurzweil
Die Pfaltz erweitert er vil Meil.

Clara ejus concubina ex Auguſta nata cognomine Tottn venuſta mulier, quæ peperit duos filios Fridericum & Ludovicum.

Rudpertus tertius filius Ludovici Pii, Rheni Palatini & Dominæ Margarethæ ejus uxoris Duciſſæ Sabaudiæ, fuit Archiepiſcopus Colonienſis, parvæ ſtaturæ, niger & rixoſus, qui fuit cauſa obſidionis oppidi Nuſſiæ Rhenani per Carolum Ducem Burgundiæ, qui quaſi per annum illud obſedit, & per Fridericum tertium Cæſarem Auſtriæ Ducem ab obſidione liberatum, & ſponſalia inter filium Imperatoris Maximilianum, & Mariam unicam filiam & hæredem Caroli Ducis facta ſunt. Tandem Rudpertus per Hermannum Haſſiæ Landgravium ejus competitorem detentus & in caſtro Blanckenſtain in captivitate obiit.

Anno Domini MCCCCLXXIIII. Ipſo die Galli obiit venerabilis & nobilis Dominus Fridericus, Illuſtriſſimi Principis Palatini Rheni, Ducis Bavariæ S. R. Imperii Archidapiferi ac Principis Electoris filius legitimus, Eccleſiarum Wormatienſis & Spirenſis Canonicus, cujus anima requieſcat in pace. Hic cum patre ad Minores Haidelbergæ ſepelitur.

Ludovicus alter filius Friderici Rheni Palatini Comes in Lewſtein & Dominus in Scharffneckh. Eliſabeth ejus uxor, honeſta & proba Domina filia Hugonis Comitis de Monfort in Suevia, genuerunt filium Wofgangum, qui habuit uxorem unam Comitiſſam de Hohenloch Eliſabeth nomine filiam Kraſtonis Comitis de Hochenloch.

Philippus Rheni Palatinus & Bavariæ Dux filius Ludovici Pii & probi Rheni Palatini & Dominæ Margarethæ ejus uxoris Duciſſæ Sabaudiæ, Princeps Elector Imperii atque Archidapifer, pulcher & prudens Princeps & in militaribus exercitiis expertus & bonus haſtiluſor atque litteratus, qui diu ſub tutela Friderici Palatini patrui ſui fuit, poſt cujus obitum regimen Palatinatus ſuſcepit. Obiit MDVIII. Haidelbergæ, ſepultus ad S. Spiritum, qui per Dominum Maximilianum Caeſarem, Ducem de Wirtemberg , Marchionem Brandenburgenſem , Landgravium Haſſiæ & Nurnbergenſ. caſtigatus fuit.

Margareta ejus uxor filia Ludovici Divitis Ducis Bavariæ de Lanntzhuet , & ſoror Georgii Ducis Bavariæ de Lanntzhuet, proba, devota & honeſta matrona, genuit ei novem filios & quatuor filias, videlicet Ludovicum primogenitum,Philippum,Rudbertum , Fridericum, Georgium , Hainricum, Joannem, Wolfgangum, Ottonem Hainricum, Eliſabeth , Ameliam , Barbaram & Helenam.

Ludovicus primogenitus filius Philippi Palatini & Dominæ Margarethæ ejus uxoris Duciſſæ Bavariæ de Lantzhuet, procerus & robuſtus Princeps, per aliquod tempus Ludovici moderni Regis Francorum Miniſterialis , fuit Rheni Palatinus Princeps Elector & Archidapifer Imperii.

Sidonia filia Alberti Ducis Bavariæ de Monaco fuit ei deſponſata ſed ab eo non cognita & ipſa obiit.

Philippus Epiſcopus Friſingenſis Dux Bavariæ pulcher & diſcretus Princeps, al[illegible]r filius Philippi Palatini Rheni.

Verſus Philippi ſenioris.

Vil Lieb ſey dir beſchert Philipps
Du biſt der Kern diſer Phaltze Stips
Von Jugent guetig , trew und mild
Von Bayrn Fraw Margareth dir verhilt.

Verſus Ludovici Electoris moderni Palatini.

Ludwig der erſt geborn Sun
Meins Vaters Philips den ich han ,
Ich folg im nach der Wal und Chur
Zu thun was diſem Ampt gebür.

Verſus Philippi Epiſcopi Friſingenſis.

Rudpertus tertio genitus filius Palatinus Rheni pulcher & aſtutus Princeps & à ſubditis ſuis multum dilectus fuit. Epiſcopus Friſingenſis, quem Philippo fratri ſuo reſignavit ; quia religio ſibi minus placuit , duxit uxorem.

Eliſabeth ejus uxor filia Georgii Ducis Bavariæ Domini in Landzhuet , quæ genuit tres filios, Georgium , qui cum patre & matre in Monaſterio Saldenthal in ſuburbio oppidi Landshuet ſepultus eſt, Ottonem Hainricum & Philippum , qui ſub tutela patrui eorum Friderici Palatini ſunt.

Rueprecht von Philipps geborn
Mein Elter des Namens vor Jarn
Hat ains der Pfaltz vil guets getan
Alſo wil ich auch , ſol ich leben han.

Fridericus quarto genitus filius Philippi & Dominæ Margarethæ ejus uxoris Duciſſæ Bavariæ , Dux Bavariæ, pulcher & albus Princeps , tutor Ottonis nepotum Heinrici & Philippi. Fuit miniſterialis Philippi Regis Caſtellæ & Legionis Archiducis Auſtriæ, Ducis Burgundiæ &c. & fuit ſecum in partibus inferioribus (d) & etiam in Hiſpania , & cum Domino Imperatore moderno fuit in Longobardia. Non habet uxorem neque liberos.

Fridrich ain Brueder mit
Bin auch Philipps nagſt Gelid
Und warte was Gott noch aus mir macht
Auf ehrliche That mein Herz wacht.

Georgius V. filius Philippi Palatini Rheni, Dux Bavariæ , Canonicus aliquorum epiſcopatuum, procerus & elegans Princeps.

Georg der fünft Philippens Bluet
Seenlich Begir mich jagen thuet
Die Eer ſetz ich meinem Vatter haim
Den Willen ſein verſag ich khain.

Hainricus VI. filius Philippi Rheni Palatini Dux Bavariæ & Clericus & Canonicus.

Hainrich haiſſen die trewen Knecht
Mein Fürſtlich Trew ſol ſein gerecht
Reich und Armen wie mir geburdt
Dieweil das Herz ſich in mir ruert.

Joannes VII. filius Philippi Rheni Palatini Dux Bavariæ & Epiſcopus Ratisponenſis , pulcher Princeps.

Johannes der ſibent in der Zal
Mich ſol nicht irren Perg noch Tal
Und ſchicken mich mit frewer Hand,
Das ich bekäm ain Fürſtlich Land.

Wolfgangus octavus filius Philippi Rheni Palatini, Dux Bavariæ eſt adhuc cum fratre Ludovico Rheni Palatino.

Wolfgang wie fer ich volg hernach
So iſt mir doch auf Manhait gath
Im Streitt wil ich der lezt nit ſein
Damit behalten in den Rhein.

Otto Heinricus nonus filius Philippi Palatini Rheni juvenis deceſſit.

Ott Heinrich ee dan Zeit geporen
Die Welt han ich mir nit auserkorn
Das ewig Leben ſol mein ſein
Das wil ich kurtzlich nemen ein.

Eliſabeth primogenita filia Philippi Palatini Rheni & Dominæ Margarethæ Duciſſæ Bavariæ , fuit uxor Wilhelmi divitis Landgravii Haſſiæ , non genuit ei proles.

Philippus ſecundus maritus prædictæ Eliſabeth eſt Marchio de Baden , pulcher, procerus & elegans Princeps , fuit diu in Francia & Burgundia cum Philippo Marchione de Rote conſanguineo ſuo callet benè Gallicum.

Eliſabeth ir Schweſter ein
Gleich Adamant den weiſſen Stein
Zucht , Scham und weiblich Ere
Sol ſein mein Schaz auf Erde.

(d) Prolixè de ea re Hubertus Thomas Leodius ejus biographus.

Amelia ſecunda filia Philippi Palatini Rheni eſt adhuc ſoluta.

Ameley bin ich getaufft
Der mich einsmals zu Weibe kauft
Der mues der Kronen wirdig ſein
Ich thue im guets, helt er ſich mein.

Barbara tertia filia Philippi Rheni Palatini & Dominæ Margaretæ ejus uxoris Duciſſa Bavariæ adhuc eſt ſoluta.

Ich Barbara begib die Welt
Mein Herz ſich Gottes Willen helt
Dem hort büllich der Zehent zue
ſol ich die ſein, gar gern ichs thue.

Helena quarta filia Philippi Palatini Rheni adhuc eſt ſoluta.

Helena ward ich da genant
Als ich auf Erd das Leben fandt
Gott ſelber ſol beratten mich
In Eren ſtet vil ſaligclich.

Item Rudpertus Ruffus Rheni Palatinus Dux Bavariæ fuit natus in Bavaria in caſtro Wolfhartzhauſen, anno Domini MCCC. & obiit anno Domini MCCCXL. in Nova Civitate in choro ſepultus. Non habuit liberos.

Aliqui Palatini Comites ſepeliuntur in cœnobio Schonaugia proprie Schonaw, nón remotè à Haidelberga, Ordinis Ciſtercienſis.

Stephanus tertius filius Rudperti Regis Romanorum Rheni Palatini & Dominæ Eliſabeth ejus uxoris Burgraviæ Nurnbergenſis dictus *Zwainprucker*, vir juſtus, probus & devotus. Fuit Dux Bavariæ & Comes in Veldentz, ejus oppida Maiſenhaim, Zwainprucken, Veldentz Aflenz, Hornnbach, Pergzabern, Khuſchl, Muſchl, Liechtenberg, Khirkhel, Trienfels & Altenkirckel, habuit patrimonium ſuum in Weſtravia propriè Weſterreich & in Veſago propriè Wasgey, & reſidit in oppidis Maiſenheim ſuper fluvio dicto *die Naw* & in Geminoponte i. e. Zwainprücken.

Anna ejus uxor Comitiſſa de Veldentz, quæ attulit ei oppidum, caſtrum & comitatum hujus nominis Veldentz, & fert in armis ille comitatus Leonem Laſurcum in albo campo, ex qua genuit quinque filios Johannem, Rudbertum, Stephanum, Ludovicum & Fridericum, & Anna fuit filia Friderici Comitis de Veldentz & Dominæ Margarethæ ejus uxoris Comitiſſæ de Naſſaw, & pater Friderici fuit Hainricus Comes de Veldentz & Hainrici uxor fuit Comitiſſa de Spanheim.

Joannes primogenitus Stephani Ducis & Dominæ Annæ de Veldentz nepos Rudperti Regis Romanorum, Palatini Comitis Rheni, fuit probus & honorabilis pater Archiepiſcopus Magdeburgenſis & Germaniæ Primas, filius Erneſti Ducis Saxoniæ Electoris & Joañes obiit anno Domini MCCCCLXXV. non ſine ſuſpicione veneni.

Rudpertus alter Stephani Ducis filius ex Anna Comitiſſa de Veldentz natus, frater Joannis ſupraſcripti fuit Epiſcopus Argentinenſis probus Princeps, poſt ejus deceſſum ei ſucceſſit Conſobrinus Albertus, filius Ottonis ſenioris Ducis Bavariæ & frater Ottonis junioris Ducis Bavariæ.

Stephanus tertius filius Stephani Ducis Bavariæ & Dominæ Annæ de Veldentz, Præpoſitus, Canonicus & Architectus Eccleſiæ Colonienſis.

Ludovicus dictus niger Dux Bavariæ quartus filius Stephani Ducis Bavariæ & Dominæ Annæ de Veldentz fuit Dux Bavariæ Comes in Veldentz, Dominus in Zwayn-Brucken & Maiſenhaim.

Anna ejus uxor filia Domini Anthonii de Croy in Burgundia, ex qua genuit quinque filios, Chriſtophorum, Albertum, Johannem, Caſparem & Alexandrum, & ſex filias Margaretham Comitiſſam de Naſſau de Sarpruckhen, Annam Monialem in Poppardia i. e. Poparten in Rheni viagio *am Rheinſtrom* conditio reliquarum quatuor filiarum non occurrit modo, ſed videtur, quod etiam in Popardia ſunt Moniales, & iſte Ludovicus niger fuit homo brevis ſtaturæ, rixoſus & animoſus & magna ac acerrima bella cum Friderico bellicoſo Rheni Palatino conſobrino ſuo habuit, ſed male fortunatus ſuccubuit, & magna damna accepit.

Fridericus quintus filius Stephani Ducis Bavariæ & Dominæ Annæ ejus conthoralis de Veldentz fuit juſtus, pius, pulcher & probus Princeps diligens pacem, fuit Dux Bavariæ & Comes in Spanhaim, in Symern & Hundsruck.

Margareta ejus uxor filia Ducis Gellriæ ex qua genuit ſex filios, Wilhelmum Canonicum Treverenſem, Wilhelmum puerum, qui juvenis obiit, Stephanum, Rudpertum, Fridericum & Johannem, & tres filias: Margaretham, Annam & Catherinam. Et Fridericus obiit anno Domini MCCCCLXX. ſepultus in Monaſterio Canonicorum Regularium nominis Ravengesperg.

Fridericus filius Rudperti Regis Romanorum Comitis Palatini Rheni ex Domina Eliſabeth Burgravia Nurnbergenſi natus, ante patrem deceſſit. Ejus geſta non invêni, & obiit ſine uxore & liberis, & fuit frater Ludovici cæci & fratrum ejus.

Caſpar primogenitus filius Ludovici nigri Ducis Bavariæ, Dux Bavariæ Comes in Veldentz Dominus in Mayſenhaim & Zwaienprücken ex Domina Anna de Croy Burgunda natus. Ad tempus rexit prætacta Domina; & reſedit in oppido Mayſenhaim & Zwayenbrucken, fuit ſimplex Princeps, probus & pacificus & per fratrem ſuum Alexandrum captus & incarceratus, & in carceribus adhuc detinetur, quia fuit vox & fama, quod principatum ſuum vellet tradere in manus Palatini Rheni Philippi.

Amelia ejus uxor, filia Alberti Marchionis Brandenburgenſis, ſoror Friderici Marchionis Brandenburgenſis, bona & modeſta fœmina, quæ ſine prole obiit, & in Monaſterio Hailsprun ſepulta.

Chriſtophorus primogenitus Ludovici Nigri Ducis Bavariæ Comitis in Veldentz in pueritia deceſſit.

Albertus Dux Bavariæ Canonicus Colonienſis & Argentinenſis, filius Ludovici Nigri Ducis Bavariæ & Dominæ Annæ ejus uxoris Comitiſſæ de Veldentz, mortuus eſt.

Johannes Dux Bavariæ Canonicus Colonienſis & Argentinenſis filius Ludovici Nigri Ducis Bavariæ & Dominæ Annæ ejus uxoris Comitiſſæ de Veldentz.

Alexander Dux Bavariæ Comes in Veldentz Dominus in Mayſenhaym & Zwaienbrucken filius Ludovici Nigri Ducis Bavariæ & Dominæ Annæ ejus uxoris, Comitiſſæ de Veldentz, Dominæ de Kroy, Princeps probus & juſtus, fratrem ſuum Caſparem ſeniorem ſe & regentem Principem ob ſuſpicionem quod principatum ad Philippum Rheni Palatinum transferre vellet, carceribus mancipavit, in quibus adhuc tenetur. eſt Podagricus & cum Domino Maximiliano Cæſare, Principibus de Wirtemberg, Brandenburg, Lantgravio Haſſiæ & Nurnbergenſibus contra Philippum conſanguineum ſuum Rheni Palatinum fuit, ſed ante mortem Philippi cum eo concordatus, & ei reconciliatus fuit. *Iſt iezt regierenter Fürſt in Weſterreich und Wasgay, die ſtoſſen beyde an das Elſeß, und helt Hof zu Zwayenprucken und Mayſenhaym.*

Margaretha ſein Gemahel, Graf Kraften von Hochenloch und Fraw Helena ſeines Gemahel Gräfin von Wirtemberg und Mümplgart Tochter, haben fünf Sün, Ruedprechtn, Ludwigen, Hannſen, Georgn, Friderichn, und drew Tochter Margarethen, Johannam & Elſpeten.

Eliſabeth Herzog Alexanders Tochter iſt ain Gemahel Graf Jan Ludwigs von Naſſaw zu Sarprucken, hat Kinder mit ir.

Otilia ihr bayder Tochter hat zu Man ein Reingrafen, die hat Schweſtern Anna, Elspet, Johannam und N. iſt tod, die ſind Graf Jan Ludwigs und ſeiner Gemahel Fraw Elspeten Töchter.

Margareth Herzog Alexanders Schweſter iſt geiſtlich.

Margareth Herzog Alexanders Schweſter hat zu Mann Graf Ludwig zu Naſſau zu Sarbrücken im Weſterreich.

Anna ain Schweſter Herzog Alexander iſt ain Kloſterfraw zu Popparden.

Anna ein Tochter Herzog Alexanders iſt auch ain Kloſterfraw.

Johanna ein Tochter Herzog Alexanders ain Kloſterfraw zu Poparden.

Margareth Alexanders Tochter iſt geiſtlich.

Wilhelmus primogenitus Friderici Ducis Bavariæ, Comitis in Spanheim & Dominæ Margarethæ ejus uxoris Duciſſæ Gelriæ fuit Canonicus Treverenſis & in adoleſcentia deceſſit.

Wilhelmus alter filius Friderici Ducis Bavariæ juvenis obiit.

Stephanus tertius filius Friderici Ducis Bavariæ Decanus & Canonicus Colonienſis obiit.

Rudpertus quartus filius Friderici Ducis Bavariæ fuit Epiſcopus Ratisponenſis, Præpoſitus & Canonicus Moguntinus, ſtetit Papiæ in Italia & Pariſiis in Francia, fuit doctus, & callebat plures linguas, & obiit ante modernum Epiſcopum Joannem Palatinum Rheni.

Fridericus quintus filius Friderici Ducis Bavariæ & Dominæ Margarethæ Duciſſæ Gellriæ Canonicus Eccleſiarum, Colonienſis & Argentinenſis, Cantor & Canonicus Eccleſiæ Maguntinenſis.

Joannes ſextus filius Friderici Ducis Bavariæ Comitis in Spanhaim & Dominæ Margarethæ ejus uxoris Duciſſæ Gelriæ, Dux Bavariæ Comes in Spanhaim, Dominus in Simmern & Hundzruck, modeſtus, pius, humilis & probus, Princeps pulcher & albus Dominus, fuit curialis Friderici III. ejus nominis Romanorum Imperatoris, Ungariæ Regis, Auſtriæ Ducis.

Johanna ejus uxor filia Comitis Senfft Comitis de Naſſau de Sarprucken in Weſtravia pulchra & honeſta Domina.

Fridericus eorum filius, qui puer obiit.

Johannes alter filius eorum Princeps parvæ ſtaturæ, contraxit cum Domina Beatrice filia Chriſtofferi Marchionis de Baden pulchra & honeſta puella.

Domina Margaretha filia Friderici Ducis Bavariæ, ſoror Johannis Ducis.

Anna filia Friderici Ducis Bavariæ & ſoror Johannis Ducis Bavariæ.

Katherina tertia filia Friderici Ducis Bavariæ & Dominæ Margarethæ Duciſſæ Gelriæ.

N. quarta filia Friderici Ducis Bavariæ & ſoror Johannis in civitate Treveris apud Pœnitentes monialis.

Otto ſenior dictus Mospacher, filius Rudperti Regis Romanorum, Comitis Rheni Palatini & Dominæ Eliſabeth ejus uxoris, Burgraviæ Nurnbergenſis, frater Stephani, Ludovici cæci, & Johannis de Amberg Dux Bavariæ & poſtea Dominus in Novo Foro niger & callidus Princeps, ſepultus in Monaſterio Reichenbach.

Johanna ejus uxor filia Henrici Nigri Ducis Bavariæ, Domini in Landzhuet, & ſoror Ludovici Divitis Ducis Bavariæ, Domini in Landshuet, quæ genuit quatuor filios & quinque filias, ſcilicet Rudpertum, Ottonem, Albertum & Joannem: Katherinam, Eliſabeth, & Annam, Barbaram & N.

Otto junior Dux Bavariæ Dominus in Novo Foro, ubi habuit reſidentiam ſuam gracilis & niger Princeps, lætus & curialis, bonus ſtanſor, haſtiluſor, amator mulierum, qui dilexit gregarios milites, in venatione & aucupio delectationem habuit cum conſanguineo ſuo Rege Ladislao, Pragæ quando intoxicatus fuit, ſuus curialis, abſque uxore & liberis deceſſit, pater clientum & orientalium Francorum.

Rudpertus filius Ottonis ſenioris & frater Ottonis junioris, Dux Bavariæ, honeſtus & probus & pulcher Princeps; & fuit Epiſcopus Ratisponenſis & ante multos annos Viennæ conſtitutus erat, & obiit Ratisponæ in cathedrali Eccleſia ſepultus.

Albertus tertius filius Ottonis ſenioris & Dominæ Johannæ Duciſſæ Bavariæ, robuſtus Princeps, habuit pulchros criſpos crines, fuit bonus ſagittarius cum baliſta & fuit probus & bonus domeſticus, fuit Epiſcopus Argentinenſis & vita exutus eſt.

Joannes quartus filius Ottonis ſenioris Ducis Bavariæ, albus, procerus & pulcher Princeps, Præpoſitus Auguſtenſis & Argentinenſis, in peregrinatione, in civitate Jeruſalem obiit, ibidem ſepultus. Fuit etiam Canonicus Aiſtetenſis, fuit mirabilis & rixoſus, quem cives Auguſtenſes non amaverunt propter ejus proterviam & ſuperbiam.

N. filia, Ottonis ſenioris & ſoror Ottonis junioris, uxor Comitis de Mörs propè Coloniam, habuit filios & filias.

Katherina altera filia Ottonis ſenioris uxor Comitis de Hanaw in partibus Rheni in Wederouſa, habet pueros.

Eliſabeth tertia filia Ottonis ſenioris & Dominæ Johannæ Duciſſæ Bavariæ ejus uxoris, uxor Philippi Comitis de Rueckh in Franconia, habet filios & filias.

Barbara quarta filia Ottonis ſenioris Abbatiſſa in Liebenaw.

Anna quinta filia Ottonis ſenioris Abbatiſſa in Hoch.

Johannes dictus Newnburger Dux Bavariæ, juſtus & Deo dilectus Princeps, reſedit in Amberga oppido & caſtro, & fuit filius Rudperti Regis Romanorum Comitis Rheni Palatini & Dominæ Eliſabeth ejus uxoris, Burgraviæ Nurnbergenſis & fuit pinguis & ventroſus, & multa proſpera bella cum Bohemis geſſit, & ſemel cum paucis Bohemos proſtravit; & ſuum patrimonium fuit Amberga, Newnburg, Novum Forum cum ſuis attinentiis, & reſedit in Amberga, & ſepultus jacet in oppido Newnburg ante ſylvam Bohemicam ſito, & fuit denominatus fautor cleri probus & religioſus.

Catherina uxor Johannis dicti Newenburger prima Duciſſa Pomeraniæ, *ſoror Heinrici Regis Daciæ* *, quæ peperit ſex filios, Chriſtofferum, Ottonem, Johannem, Fridericum, Adolfum & iterum Johannem. Et quinque ultimi juvenes obierunt, & Domina Katherina ejus uxor fundavit duo Monaſteria, unum virorum, alterum mulierum, & dicta fuerunt Mons gratiæ *der Gnaden Perg* Ordinis ſanctæ Brigittæ de Ordine Salvatoris, non multum ab oppido Novo Foro diſtans, ibidem in Monaſterio fœminarum ſepulta eſt, & obiit anno Domini MCCCCXXVI.

* Peutingerus adſcripſit.

Beatrix ſecunda uxor Johannis de Amberga, filia Erneſti Ducis Bavariæ de Monaco, quæ antea habuit Hermannum ſeniorem Comitem Ciliæ & ex nullo habuit proles & Joannes Ratisponæ emit unam domum apud S.Emeramum ſitam à Hainrico ſeniore Nothafft, quamvis reſederit in Amberga tamen ſuum patrimonium fuit Novi Forum cum ſuis attinentiis, & ſepultus jacet in oppido Newenburg ante ſylvam Bohemicam. Chriſtofferus fuit juvenis probus & honeſtus Princeps, fuit Dux Bavariæ, Dominus in Amberga & in Newenburg ante ſylvam Bohemicam & Dominus Novi Fori cum ſuis attinentiis, filius Johannis de Amberga, & Dominus Katherinæ de Pomerania, ex qua tria regna conſecutus eſt, Daciæ Sueciæ & Norwegiæ, & reſignavit Dominium Novi Fori cum ſuis pertinentiis Ottoni ſeniori patruo ſuo dicto tunc Moſchpacher, qui non reliquit liberos, & tantum tribus annis rexit in Helmesperg ſepultus.

Dorothea Chriſtofferi uxor, filia Johannis Marchionis Brandenburgenſis fratris Alberti Marchionis Brandenburgenſis. Non habuerunt proles, & ipſa poſtea duxit Chriſternum Comitem de Oldenburg & Delmenhorſt, qui ex uxore Rex Daciæ factus fuit, & genuit Johannem nunc Regem Daciæ & ejus fratres Fridericum Ducem de Sleſwig & Holſtain & alios.

Ladiſlai Sunthemii Familia Marchionum Veronen. nunc de Baden dictorum.

ANno Domini MCXII. Hainrico V. ejus nominis Romanorum Imperatore &c. Hermannus Marchio Veronenſis dictus de Baden floruit. Juntha ſeu Jeutha ejus uxor, cujus genus neſcitur. Fundaverunt Monaſterium Monachorum Ord. S. Benedicti in oppido Bacana circa fluvium Murr, & obiit anno Domini MCXXI. ſeptima die menſis Octobris ibidem ante aram S. Crucis ſepultus.

In Bakana oppido eſt præpoſitura ſæcularis, octo Canonici & quinque Vicarii, & S. Pancratius eſt in Eccleſia in ſummo patronus, & parrochialis Eccleſia ad S. Michaelem vocatur, & eſt in ducatu Würtembergenſi & non in Dominio Badenſi.

Hermannus dictus *Parvus*, Marchio Badenſis, filius Hermanni ſupraſcripti & Dominæ Jeuthæ, obiit in die S. Marcelli Papæ XVI. Januarii, ſepultus in oppido Bakana patris ſui fundatione, in capella B. Virg. Mariæ ibidem.

Judeutha vel Juditha ſoror Domini Hermanni primi ejus nominis Marchionis Badenſis, obiit anno Domini MCLXII. ſepulta in Monaſterio Bakana, ibidem in ambitu, & claret miraculis.

Hermannus Marchio Badenſis, filius Domini Hermanni I. ejus nominis Marchionis Badenſis, & Dominæ Jeuthæ ejus uxoris.

Berchta ejus uxor, Comitiſſa genus neſcitur. Ipſe obiit in die exaltationis ſanctæ Crucis XIIII. die menſis Septembris ſepultus in Bakana in capella S. Mariæ Magdalenæ, & Berchta ejus uxor cum eo ſepelitur.

Hermannus Marchio Badenſis filius Hermanni Marchionis Badenſis & Berchtæ Comitiſſæ ejus uxoris.

Irmingardis ejus uxor filia Henrici Rheni Palatini, filii Heinrici cognomine Leonis Ducis Bavariæ & Saxoniæ Domini in Brawnſchweig & Lunenburg, ex familia Welphonum, fundavit Monaſterium monialium Ordinis Ciſtercienſis ſeu S. Bernhardi in villa Burſenliechtal propè oppidum Baden ſitum, latinè Lucida Vallis vocatum, ubi ipſa ſepelitur, & fundavit illud anno Dom. MCCVI. Spirenſis Diœceſis.

Rudolfus Marchio Badenſis filius Hermanni Marchionis & Dominæ Berhtæ Comitiſſæ, frater Hermanni Marchionis mariti Dominæ Irmingardis Palatinæ.

Agnes Marchioniſſa Badenſis filia Hermanni Marchionis & Dominæ Berchtæ Comitiſſæ ſoror Hermanni & Rudolfi Marchionum Badenſium. Ejus titulus: Rudolfus Dei gratia Marchio Veronenſis dictus de Baden.

Kunigundis Rudolfi uxor filia Ottonis ſenioris Comitis de Eberſtain, ex ea genuit Hermannum, Rudolfum, Heſſonem, Rudolfum & Ortliebum Abbatem in Newnburg in Alſatia.

Hermannus filius Hermanni Marchionis de Baden & Irmingardis Palatinæ Rheni ejus uxoris, frater Rudolfi ſenioris Marchionis Badenſis, fuit Dux Auſtriæ & Marchio Badenſis.

Gertrudis ejus uxor (e) Duciſſa Auſtriæ filia Heinrici crudelis Ducis Auſtriæ dicti de Medling. ratione uxoris Dux Auſtriæ factus. Videlicet anno Domini MCCXLVI. ſecundo anno ejus regiminis toxico ſublatus, videlicet anno Domini MCCXLVIII. in Newnburgo clauſtrali ſepultus. Gertrudis in Miſnia, in uno Monaſterio virginum ſepulta.

Fridericus Dux Auſtriæ Marchio Badenſis filius Hermanni Marchionis Badenſis Ducis Auſtriæ & Dominæ Gertrudis Duciſſæ Auſtriæ, adoleſcens ſpecioſus anno Dni. MCCLXVIII. unà cum Conradino hærede regnorum Jeruſalem & utriusque Siciliæ ultimo Duce Sueviæ hujus Dinaſtiæ conſanguineo ſuo propter prædicta regna in civitate Neapolitana decollati ſunt, & ibidem in Monaſterio Carmelitarum ſepulti. Non habuit uxorem, neque proles.

Agnes filia Hermanni Ducis Auſtriæ Marchionis Badenſis & ſoror Friderici Ducis Auſtriæ Marchionis Badenſis, uxor Udalrici Ducis Carinthiæ, ex quo non habuit proles. Poſt cujus mortem uxor Ulrici Comitis in Hewnburg in Carinthia, ex quo multas proles genuit videlicet Comites de Phannberg, Barones de Sanneckh, qui poſtea Ciliæ Comites effecti ſunt. Wiennæ ad Minores in ambitu Domina Agnes ſepulta jacet.

Hermannus primogenitus Rodulfi ſenioris Marchionis Badenſis & Dominæ Kunigundis Comitiſſæ de Eberſtain obiit anno Domini MCCLXXXI. an habuerit uxorem vel non, nondum invêni, & obiit in die diviſionis Apoſtolorum, XV. die Julii, in Monaſterio Liechthal ſepultus.

Rudolfus ſenior, cognomine *Weckber*, filius Rudolfi Senis & Dominæ Kunigundis, Comitiſſæ de Eberſtain, frater Hermanni prædicti.

Adalhardis ejus uxor Baroniſſa de Ochſenſtain. Marchio Badenſis obiit anno Domini MCCLXXXXV. in die Valentini, XIIII. die Februarii in Liechtal ſepultus.

Heſſo Marchio Badenſis, filius Rudolphi Senis & Dominæ Kunigundis Comitiſſæ de Eberſtain, frater Hermanni & Rudolphi prædictorum cognomine *Weckber*.

Adalhaidis uxor ejus Comitiſſa de Reineck Rudolfus & Hermannus filii ſui, ipſe obiit anno Domini MCCLXXXXVIIII. in Liechtal ſepultus.

(e) Vid. eorum monumentum in vitrea apud Raym. Duellium.

Fridericus Marchio Badenſis, filius Rudolfi Wecker ſenioris Marchionis & Adalhaidis ejus uxoris Baroniſſæ de Ochſenſtain, nepos Rudolfi Senis & Dominæ Kunegundis Comitiſſæ de Eberſtain, frater Rudolfi Wecker.

Agnes ejus uxor Baroniſſa de Weinsperg in Liechtal ſepultus obiit anno Domini MCCCXXXIII. *auf der zehentauſent Ritter Tag den andern Tag des Brachmonaths.*

Hermannus Marchio de Baden filius Friderici & Dominæ Agnetis de Weinsperg.

Mechtildis ejus uxor Comitiſſa de Vaichingen. in Liechtal ſepultus. Non habuerunt proles.

Hermannus Marchio Badenſis frater Friderici Marchionis Badenſis.

Rudolfus Weckher junior, Marchio Badenſis filius Rudolphi Wecker ſenioris & Dominæ Adalhardis de Ochſenſtain frater Friderici Marchionis Badenſis nepos Rudolphi Senis & Dominæ Kunegundis de Eberſtain, obiit anno Domini MCCCXXIII. in die Purificationis Mariæ ſecunda die Februarii in Liechtal ſepultus.

Gutha ejus uxor Comitiſſa de Newburg obiit anno Domini MCCCXXVII.

Rudolfus magnus Marchio Badenſis filius Friderici Marchionis Badenſis & Dominæ Agnetis de Weinsperg Baroniſſæ frater Hermanni ſupradicti.

Mechtildis ejus uxor Comitiſſa de Spanhaim obiit anno Domini MCCCLXXII. in die annuntiationis Mariæ XXV. die Martii in Monaſterio Liechtal ſepultus, cujus ſepulchri longitudo habet duodecim pedes.

Epitaphium ejus in Capella in Liechtal:

Mille tria centum Domini L. & decem ſunt ſociati
His bis ſex junge virginis annuncio die
Deceſſit Princeps Badenſis Marchio Rudolphus,
Cujus in hac foſſa cineres clauduntur, & oſſa.
Detur ei pietate Dei donum requiei. Amē.

Hermannus Marchio Badenſis frater Friderici Marchionis & Rudolfi Weckers junioris, an habuerit uxorem & proles non invêni.

Gutha ſoror Hermanni jam dicti Rudolfi Weckers junioris & Frederici Marchionis Badenſis filia Rudolfi Weckers & Dominæ Adalhardis Baroniſſæ de Ochſenſtain uxor Domini Berchtoldi Comitis in Strasburg obiit ãno Domini MCCCXXVII. in Monaſterio Liechtal ſepulta.

Rudolfus Wecker filius Rudolfi Magni & Dominæ Mechtildis de Spanhaim, Marchio Badenſis obiit anno Domini MCCCLXII. ante patrem ſuum non habuit proles in Liechtal ſepultus.

Rudolfus junior Marchio Badenſis Dominus in Pforzen, ibidem reſedit, frater Rudolphi Weckers filius Rudolfi magni obiit anno Domini milleſimo tricenteſimo nonageſimo primo in die S. Hylarii, quæ fuit prima Januarii; non genuit proles, in Liechtal ſepultus.

Bernhardus antiquus Marchio Badenſis etiam filius Rudolfi magni & Dominæ Mechtildis in Spanhaim, obiit anno Domini MCCCCXXXI. in die S. Floriani, quarta menſis Maij.

Anna ejus uxor Comitiſſa de Oettingen in oppido Baden in choro ſepulta, cui anno Domini MCCCLXXXXVIIII. fuit deſponſata uxor ſua Anna.

Rudolfus Marchio Badenſis, filius Rudolfi Wecker junioris & Dominæ Guthæ Comitiſſæ de Newenburg fratruelis Friderici Marchionis Badenſis obiit anno Domini MCCCXXXII. in Liechtal ſepultus.

Rudolfus Heſs Marchio Badenſis filius Rudolfi ſupra nominati.

Johaña ejus uxor Comitiſſa de Mumpelgart. Obiit anno Domini MCCCXXXV. viceſima ſeptima Auguſti in Octava S. Laurentii Martyris in Liechtal ſepultus.

Hermannus Marchio Badenſis frater Rudolfi Heſs. Dominus in Eberſtain obiit anno Domini MCCCXXXVIII. in Liechtal ſepultus.

Rudolfus Marchio Badenſis Dominus in Portzenn filius Rudolfi Heſſonis. Maria ejus uxor Comitiſſa de Oetting. Rudolfus obiit anno Domini MCCCXLVIII. VII. Kal. Jun. in Liechtal ſepultus; Maria uxor ejus, ſoror Ludovici & Friderici Comitum de Ottingen obiit anno Domini MCCCLXIX. Dominica poſt Corporis Chriſti cum marito in Liechtal ſepulta.

N. Frater Rudolfi Marchio Badenſis.

Hermannus filius N. Marchio Baden, fratruelis Rudolfi Marchionis Badenſis.

Anno Domini MCCCLVI. floruerunt Fridericus & Rudolfus Wecker filii Rudolfi ſupranominati in Pforzen.

Rudolfus filius Friderici Marchionis Badenſis, & ipſe Marchio Badenſ. floruit anno Domini MCCCLVI.

Anno Domini MCCCXXXIIII. nos Rudolphus Marchio Badenſis, Dominus in Pforzhen, & piæ memoriæ Hermannus Marchio Badenſis nepos meus ex fratre.

Hermannus Marchio Badenſis filius Friderici Marchionis Badenſis & Dominæ Agnetis de Weinsperg. Mechtildis uxor ejus Comitiſſa de Vaichingen. Obiit anno Domini MCCC. in Liechtal ſepultus.

Anno Domini MCCXCI. floruerunt Heſſo Marchio Badenſis, & Gotfridus Comes de Boblingen ſub Alberto I. ejus nominis Rege Romanorum, Duce Auſtriæ.

Anno Domini MCCCIII. Nos Fridericus & Rudolfus fratres Marchiones Badenſes, & Hermannus Marchio Badenſis filius Friderici Marchionis Badenſis.

Anno Domini MCCCXXXIIII. Nos Hermannus Marchio Badenſis recognoſcimus nos eſſe debitorem patri noſtro & Rudolfo conſanguineo noſtro Marchioni Badenſi Domino in Phortzen.

Anno Domini MCCCXLVIII. Hermannus, Fridericus & Rudolfus Weckher fratres, Marchiones Badenſes & Agnes eorum conſanguinea Abbatiſſa in Liechtal, ſecunda fundatrix ibidem. Omnes ibidem ſepulti, & tres Moniales ejusdem familiæ cum eis ſepultæ.

Anno Domini MCCCXXXIIII. Nos Ludovicus & Fridericus fratres in Ottingen recognoſcimus quod nos Rudolfo Marchioni Badenſi, Domino in Phortzn, ſororio noſtro & avunculo noſtro Hermanno Marchioni Badenſi Domino in Eberſtain & Rudolfo Heſſoni Marchioni Badenſi.

Anno Domini MCCCXXXVIII. floruit Hermannus Marchio Badenſis Dominus in Eberſtain.

Anno Domini MCCCXXXIIII. Nos Rudolfus Marchio Badenſis & Dominus in Phortzen & Hermannus Marchio Badenſis nepos meus ex fratre floruerunt.

Anno Domini MCCCX. Gutha ſoror Hermanni Rudolfi Weckher & Friderici Marchionum Badenſis neptis Rudolfi Senis & Dominæ Kunegundis de Eberſtain, filia Rudolfi Weckher & Dominæ Adalhardis de Ochſenſtain, fuit deſponſata Bertholdo Comiti de Strasberg, & ipſa obiit anno Domini MCCCXXVII. *auf* Rudberti, XXVII. Martii, in Liechtal ſepulta.

Anno Domini MCCCLVI. floruerunt Rudolfus Wecker frater Friderici & Rudolfus junior filius Friderici.

Anno Domini MCCCXI. floruit Rudolfus Marchio Badenſis filius beati Heſſionis Marchionis Badenſis.

Anno Dom. MCCLXXXXVIIII. floruerunt Rudolfus & Heſſo fratres Marchionis Badenſis.

Adalhadis Comitiſſa de Reineck uxor Heſſionis Rudolfus & Hermannus filii Heſſonis & Kunigundis filia Heſſonis.

Nos Fridericus Dei gratia Marchio Badenſis anno Domini MCCC. tres anni minus. Agnes ejus mater Comitiſſa de Truhendingen, & Agnes ejus uxor Baroniſſa de Weinsperg.

Nos Hermannus Dei gratia Marchio Badenſis, Dominus in Eberſtain. Floruit anno Domini MCCCXLIX.

Anno Domini MCCCXXII. Fridericus Dei gratia Marchio Badenſis & ego Luſſolfus de Magenheim.

Nos Rudolfus Dei gratia Marchio Badenſis frater Bernhardi Marchionis Badenſis. Actum anno Domini MCCCLXXXVI.

Anno Dom. MCCCXIII. in die S. Achatii M. ſecunda die Junii obiit Fridericus Marchio Badenſis filius Rudolfi Wecker ſenioris & Dominæ Adalhardis de Ochſenſtain in Liechtal ſepultus.

Irmingardis filia Rudolfi Magni, Marchionis Badenſis, uxor Eberhardi antiqui Greyner dicti, de Wirtemberg, habuerunt proles.

Margaretha filia Rudolfi magni Marchionis Badenſis, uxor Schafhardi Comitis de Leynningen, mater Johannis Comitis de Leynningen.

Mechtildis filia Rudolfi magni Marchionis Baden. fuit deſponſata Heinrico Comiti de Hennenberg.

Margaretha filia Rudolfi magni Marchionis Badenſ. fuit deſponſata Hainrico Comiti de Lutzelſtain.

Beatrix filia Bernhardi antiqui Marchionis Badenſ. uxor Comitis Emich de Leyningen Nicolai Georgii & Philippi Comitum de Leynningen mater.

N. filia Bernhardi antiqui Marchionis Badenſis, mater Comitum de Leynningen, *Graf Schafhart und Graf Emich.*

Margaretha filia Bernhardi antiqui Marchionis Badenſis uxor Adolfi Comitis de Naſſaw.

Agnes filia Bernhardi antiqui Marchionis Badenſis, fuit deſponſata uni Duci Sleſiæ, quem noluit recipere, & occultè duxit Dominum Johañem Baronem de Hewn, propter hoc capta & incarcerata longo tempore, & in carcere pinguis & cœca facta & in captivitate mortua.

Mechtildis filia Bernhardi antiqui Marchionis Badenſis manſit virgo, in Liechtal ſepulta.

Margaretha dicta *das Freylein von Turlach oder von Feningen*, filia Bernhardi antiqui Marchionis Badenſis, *die het dem von Feningen die Ee verſprochen, wardt zw Phortzn in der Stat zu Sand Maria Magdalena ain Kloſter Junckfraw und ligt daſelbs begraben.*

Anna filia Bernhardi antiqui Marchionis Badenſis, uxor Ludovici Baronis de Liechtenberg, mater Ludovici & Jacobi Baronum de Liechtenberg.

N. filia Ludovici de Liechtenberg & Dominæ Annæ de Baden, uxor Ludovici junioris Comitis de Hochenloch poſt mortem Comitis de Hochenloch uxor *des alten Graf Hawgen von Montfordt.* N. filia *des von Liechtemberg und der von Hochenloch, von Geburt aine von Liechtenberg, ain Gemahel Graff Hawgen des jungeren von Montfort, haben Sun und Tochter miteinander.*

Agnes filia Bernhardi antiqui Marchionis uxor Gerhardi Comitis in Sleswig in Saxonia: *ſy ligt begraben zu Baden.*

Brigida filia Bernhardi antiqui Marchionis Badenſis, manſit virgo. *Begraben zu Pfortzn im Junckfraw Kloſter zu ſancta Maria Magdalena in der Kirchen vor dem Fronaltar.*

Urſula filia Bernhardi antiqui Marchionis Badenſis, uxor Gotfridi Comitis in Zigenhaim, *darnaeh ein Gemahel Hertzog Ulrichs von Tegkh, hetten nit Kind. Begraben bey irem Herren und Gimahel Herzog Ulrich von Tegkh zu Mundelhaim in der Statt in der Pfarr-Kirchen.*

Bernhardus junior, Marchio Badenſis, filius Bernhardi antiqui & frater Jacobi Marchionis Badenſ. Obiit anno Domini MCCCCXXIIII. in die S. Celſi, XXVII. die Julii in Liechtal ſepultus, non habuit uxorem neque liberos. Et anno Domini

MCCCCXII. ultima Octobris, inter ſextam & ſeptimam horas ante meridiem in in virgine *ward geborn Margraff Bernhart der jung, Margraff Bernharden des eltern Sun und Margraf Jacoben Brueder.*

Item anno Domini MCCCCXVII. *am XIII. Tag des Hewmonaths* inter quartam & quintam horas, *Vormittag ward geborn Margraf Ruedolf der jung Margraf Jacoben Brueder, und ſtarb am Sandt Bernharts-Tag prima Auguſti umb Mitnacht, begraben zu Liechtal* anno MCCCCXXIIII.

Jacobus Marchio Badenſis filius Bernhardi & Dominæ Annæ Comitiſſæ de Ottingen frater Bernhardi junioris & Rudolfi junioris Marchionum Badenſium, & fuit natus anno Domini MCCCCVII. tertiâ feriâ poſt Gregorii Papæ, quindecima die Martii in cancro & incepit regere anno Domini MCCCCXXXI. & regnavit XXI. annis. *Er was der erſt Graff zu Spanheim und ſtarb* anno Domini MCCCCLIII. *begraben zu Baden in Chor.*

Katherina ſein Gemahel ain Tochter Karlmartelli Herzog zu Lutringen und Fraw Margarethn ſeiner Gemahel, die da was ain Tochter Pfalzgraf Rueprechtn von Rein der da ain Romiſcher Kunig was. Die ſtarb anno MCCCCXXXVIIII. *begraben zu Baden im Chor.*

Anno Dom. MCCCCXXXI. III. Non. Maij, obiit illuſtris Princeps & Dominus Bernhardus Marchio Badenſis in Monaſterio Herrnalb ſepultus.

Anno Dom. MCCCCLIII. *ward Margraf Karl von Baden Graf zu Spanhaim ain Sun Margraf Jacoben von Baden Grafen zu Spanhaim und Frau Katherina Herzogin von Lutringen Sun, regierenter Fürſt der Margrafſchaft zu Baden, und regiert die XXII. Jar, und ſtarb* anno Domini MCCCCLXXV. in die ſancti Mathæi Apoſtoli, *zu Baden im Chor begraben. Iſt geweſen ein ſchöner frumer Furſt, ward gefangen mit ſampt ſeinem Brueder Margraf Georgn von Baden Biſchof zu Metz und Graf Ulrichen von Wirtenberg von dem fraidigen Herzogen Friderichen von Bayrn, Phalzgrafn am Rhein, und wurden umb groß Guet geſchäzt, das die Margrafen noch empfinden.*

Katherina Herzogin von Oſterreich ain Schweſter Kayſer Fridrichn des dritten des Namen, Kunig zu Ungern, und Herzog zu Oſterreich, ſein Gemahel, die ſtarb anno Dom. MCCCCLXXXX. *Jar.* Pridie Septembris circiter, *iſt begraben zu Baden im Chor, iſt geweſen ain andechtige geiſtliche frume Fürſtin.*

Margaretha filia Jacobi Marchionis Badenſis, ſoror Karoli Marchionis Badenſ. uxor Alberti Marchionis Brandenburgenſis de moderna familia Marchionum Brandenburgenſium mater Johannis Marchionis Brandenburgenſis Electoris.

Joannes Archiepiſcopus Treverenſis ſecundo genitus Jacobi Marchionis Badenſis probus Princeps & præfuit Treveri ultra XL. annos, & in Treveri ſepelitur in ſummo, & fuit factus Archiepiſcopus in Treveri anno Domini MCCCCLVI.

Georgius tertius filius Jacobi Marchionis Badenſis frater Karoli & Johannis Marchionum Badenſ. & fuit Princeps proceræ ſtaturæ, fuit Epiſcopus Metenſis in Lothoringia, & fuit unà cum fratre Karolo à Friderico Duce Bavariæ Rheni Palatino captus & taxatus Metis ſepultus fuit, electus MCCCCLVIIII. & ſedit in Epiſcopatu XXV. annis & obiit MCCCCLXXXIIII. undecima die Octobris, etiam in ſummo ſepultus.

Beatus Bernhardus Marchio Badenſis fuit in curia Friderici III. curialis conſanguinei ſui & fuit elegantis formæ Princeps proceræ ſtaturæ, cui erat deſponſata Magdalena filia Karoli VII. ejus nominis Regis Francorum, quæ antea fuit deſponſata Ladislao Regi Ungariæ & Bohemiæ Duci Auſtriæ, & Lutzelburgenſium, Marchioni Moraviæ, & dum fuit in via eam tradendi in oppido dicto Montecalerium, propriè Munckaliz in provincia Pedemontana; Piemont in peſte obiit, & eam non condormivit, ibidem ſepultus, claret miraculis. Obiit feria quarta poſt Mariæ Magdalenæ XXIII. die Julii anno Domini MCCCCLVIII.

Marcus, quintus filius Jacobi Marchionis Badenſis, & frater Karoli Marchionis Badenſis. Anno Dom. MCCCCLXX. *ward Margraf Marx von Baden Thumher in dem hohen Stift zu Strasburg, und darnach Kellner und Portner und Chorbiſchof zu Chöln, begraben zu Strasburg im Thuemb* in una capella. *Er was vaſt ain lannger gerader Fürſt, und ſtarb* anno Domini MCCCCLXXVIII. ſecunda Decembris, electus Leodienſis.

Chriſtoff Margraf von Baden ain prawner gerader Fürſt, frum, redlich und gar frewntlich, geborn aus Frawen Katherina von Oſterreich Kayſer Fridrich des dritten ſäligen Sweſter. Dem ward vermähelt Jungkfraw Otilia ain Gräfin von Katzenellenpogen, haben mit einander gehabt XV. Fürſten und Fürſtin. Er ward geborenn MCCCCLIII. Am Erichtag nach Martini XIII. die Novembris umb die Anndlift ſtunde in der Nacht, und wardt am vierdten Tag getauft und regiert auf hewtigen Tag, videlicet MDXI.

Anno Domini MCCCCLXXXVIII. X. Kal. Aug. Dominus Albertus Marchio Badenſis & Dominus in Hochberg in expeditione contra Brugenſes in Flandria, liberandi Romanorum Regis Maximiliani gratia in expugnatione oppidi Dam ictu lethiferi teli tactus obiit, in oppido Badn in majori Eccleſia, in choro ſepultus, robuſtus & procerus Princeps fuit, filius Karoli Marchionis Badenſis & Dominæ Katherinæ de Auſtria frater Chriſtofferi Marchionis Badenſis. Obiit ſine uxore & liberis.

Fridericus Marchio Badenſis Epiſcopus Trajectenſis propriè *Utrich* ſub Colonia, filius Karoli Marchionis Badenſis & Dominæ

Katherinæ de Auſtria, frater Chriſtofferi & Alberti Marchionum Badenſium.

Fraw Katherina von Baden, ain Tochter Margraf Karl von Baden, und Frawen Katherina von Oſterreich, ain Sweſter Margraf Chriſtoff, Albrecht und Fridrich Margrafen zu Baden. Ward irs Alters im XV. Jar, vermählet Graf Georgen von Werdenberg, gebert im drew Sün, Hannſen, Chriſtoffen und Felix, und ettlich Töchter. Fraw Catherina und Graf Georg ir Gemahel ſein baide tod &c. Ward geborn MCCCCXLVIIII. auf Mitwochen nach Hilari XV. die Januarij, ward vermahelt MCCCCLXIIII. im XV. Jar irs Alters.

Fraw Zumburg ain Tochter Margraf Karl von Baden und Frawen Katherina von Oſterreich, ain Sweſter Fraw Katherina und irer drew Brüder obgenant, ward irs Alters im XVIII. Jar dem reichen Graven von Naſſaw, genant Graf Engelbrecht von Breda in Brabant vermahelt. Anno Domini MCCCCLXVIII. *Hetten nit Kinder, und ſend baide tod. Ward geboren MCCCCL. auf Sand Sophia Tag, XV. May* inter octavam & nonam horas *vor Mittag.*

Fraw Margareth von Baden, ain Tochter Margraf Karl von Baden, und Frawen Katherina von Oſterreich, Abbtiſſin geweſen zu Bur oder Liechtal im Kloſter, iſt geſtorben und ligt zu Liechtal begraben im Chor, ward geborn MCCCCLII. ſtarb anno MCCCCXCV. auf Samstag vor aſcenſionis Domini *am XX. Tag May* inter quintam & ſextam horas, *Vormittag.*

Anno Domini MCCCCLXXI. ſexta die Junii in piſcibus *ward geborn Margraf Jacob der erſtgeborn Sun Margraf Chriſtoffen von Baden und Fraw Otilia von Katzenellenpogen, er ward ſeins Alters im XXVIII. Jar, Coadjutor dés Stiffts zu Trier, und nach ſeinem Vetern ſäligen Biſchoff Johann von Trier, ward er Biſchof zu Trier, ain gerader ſchöner wolgelerter Fürſt, MDXI.*

Anno Domini MCCCCLXXIIII. *auf Freytag vor Dioniſii in der vierdten Stunde nach Mittag ward geborn Margraf Bernhart von Baden. Margraf Chriſtof und Fraw Ottilia von Katzenellenpogen ander Sun. Iſt ettlich Jar bey König Philippen ſälig von Caſtilia, Ertzherzog zu Oeſterreich, Herzog zu Burgundi Hofgeſindt geweſen. Iſt ain ſchwarzer klainer Fürſt.*

Anno Domini MCCCCLXXVII. *ward geboren Margraf Karl von Baden, Thumherr und Thuemb-Kuſter zu Strasburg, auch Thuembherr zu Trier, iſt geſtanden zu Freyburg im Breisgey* in ſtudio.

Anno Domini MCCCCLXXVII. *ward geborn Margraf Chriſtof von Baden Thuemb-Cuſter zu Choln, Thumbherr und Portner zu Straßburg, Margraf Chriſtoffen und Frawen Otilien Sun. Iſt geſtanden zu Freyburg* in ſtudio.

Anno Domini MCCCCLXXVIII. *auf Sant Bernharts Tag* ſexta die Novembris *in der newnten Stund Vormittag* in ariete *ward geborn Margraf Philipp von Baden, und den ſelben Tag umb Veſper Zeit getauft, ain ſchöner gerader ſtarcker fraidiger Furſt, iſt lang in Franckreich geweſen, und kan wol Franzöſiſch, bey ſeinen Vetter Margraf Philip von Rotl.*

Der funft Sun Margraf Chriſtoffen und Frawen Otilia, hat zu Gemahel Fraw Eliſabeth Pfalzgraf Philippen von Rhein Tochter die vormahl ehelich gehabt hat Landgraf Philippen von Heſſen und hat bey keinen kein Kind.

Anno Domini MCCCCLXXX. *ward geborn Freyle Otilia von Baden ain Tochter Margraf Chriſtoffen und Fraw Otilia ward ain Convent Fraw in der Stat Pforzen daſelbs zu Sannd Maria Magdalena im Junckfraw Kloſter, ſtarb* anno Domini MCCCCLXXXX. *und daſelbs begraben.*

Anno Domini MCCCCLXXI. *ward geborn Margraf Rudolf von Baden, und ward Canzler und Thuembherr zu Metz in Lutringen, iſt geſtanden zu Paris in ſtudio. Ain Sun Margraf Chriſtof und Fraw Otilia. Hat zu Gemahel ain Margräfin von Brandenburg Margraf Fridrichs Tochter Eliſabeth genant.*

Anno Domini MCCCCLXXXIIII. *ward geborn Margraf Wolfgang von Baden und ſtarb* anno MCCCCLXXXVIII. *ward vier Jar alt, und ſtarb* in die Gregorii Papæ duodecima Martii, *begraben zu Baden im Chor.*

Anno Domini MCCCCLV. *ward geborn Fraw Sibilla von Baden, und iſt vermahelt dem Grafen von Sarwert, ain Tochter Margraf Chriſtoffen und Frawen Ottilia.*

Anno Domini MCCCCLXXXX. *ward geboren Margraff Hañs von Baden in der Stat Lutzelburg und ſtarb an Sand Gervaſii Tag am XVIIII. Tag des Brachmonats underm Jar begraben in der Stat Lutzelburg ain Sun Margraf Chriſtoffen und Frawen Otilia.*

Anno Dom. MCCCCLXXXXII. *ward geborn Freyle Beatrix von Baden, und iſt vermahelt Hertzogen Hannſen von Bayrn auf dem Hundzrugk.*

Anno Domini MCCCCLXXXXIII. *ward geborn Margraf Georg von Baden, und ſtarb* anno Dom. MCCCCLXXXXIII. in die Othmari XVI. Nov. *Begraben in der Statt Trarbach im Land zu Lutzelburg.*

Anno Dom. MCCCCLXXXVII. *auf Montag nach Adriani ward geborn Freyle Roſina vonn Baden* quinta die Martii *zwiſchen der erſten und andern' Stundt nach Mitternacht in der Regierung des Mons und am Mittich darnach getauft, und* anno Domini MCCCCLXXXXIII. *ward Freyle Roſina von Baden Margraf Chriſtoff und Fraw Otilia Tochter im achten Jar irs Alters vermahelt Franz Wolfgang Grafen von Zoler, hat Kinder mit ir.*

Anno Domini MCCCCLXXIII. *ward geborn Freyle Maria von Baden Margraf Chri-*

Chriſtofen und Fraw Otilia Tochter Margraf Jacoben und ſeiner Brüder Sweſter, die ward Abbteſſin zu Bur oder Liechtal anno Dom. MCCCCLXXXX. *Jar.*

Anno Domini MCCCCXII. ultimo Octobris inter ſextam & ſeptimam horas ante meridiem in virgine *ward geborn Margraf Bernhard derjung Margraf Jacob von Baden Brueder, und ſtarb* anno Dom. MCCCCXXIIII. in die Celſi XVII. Julii *in der zehenten Stund Vormittag, begraben zu Liechtal.*

Anno Domini MCCCCXVII. decima quarta Julii inter quartam & quintam horas *Vormittag ward geborn Margraf Ruedolf der jung*, etiam frater Marchionis antiqui, *und ſtarb an Sant Bernharts Tag* prima Auguſti *umb Mitnacht* anno MCCCCXXIIII. *begraben zu Liechtal im Cloſter.*

Ejusdem Autoris Collectanea Hiſtorico - Genealogico-Geographica Rerum Badenſium.

ANno Dom. MCCLXXII. *an der Vaſnacht am XXI. Tag Hornung ward geborn Margraf Ruedolf, und wardt am neunten Tag getauft.*

Anno Dom. MCLVI. floruit Albertus Marchio Badenſis ſub Friderico I. Romanorum Imperatore Sueviæ Duce, & fuit Ratiſponæ cum Imperatore illo tempore quando marchionatus Auſtriæ fuit in ducatum erectus. An habuerit uxorem & liberos, non invêni.

Berchtoldus Marchio Hyſtriæ, Dux Dalmatiæ Comes Andacenſis.

Hedwigis uxor, filia Popponis Marchionis Carinthiæ filii Ducis Carinthiæ, ſoror Egberti Comitis in Newnburg, Puter & Varnbach.

Berchtoldus Dux Meraniæ & Marchio Badenſis, filius Berchtoldi Marchionis Hyſtriæ Comitis Andacenſis & Tyrolenſis.

Agnes ejus uxor, filia Dedonis Marchionis Luſatiæ Comitis de Rochlitz, obiit anno Domini MCCIIII.

Otto ſenior filius Berchtoldi & Agnetis, Dux Meraniæ Marchio Badenſis & Comes Palatinus Burgundiæ.

Beatrix ejus uxor filia Ottonis, filii Friderici I. Cæſaris, Comitis Burgundiæ Domini Biſuncii ex Margareta filia Theobaldi Comitis Bleſenſis ejus uxore nata, obiit anno Domini MCCXXXIIII. in Monaſterio Lanckheim in Franconia Ordinis Ciſtercienſis ſepulti.

Otto junior filius Ottonis ſenioris & Beatricis ejus uxoris Dux Moraviæ Marchio Badenſis & Comes Palatinus Burgundiæ.

Blanca ejus ſponſa filia Theobaldi Comitis Campaniæ in Francia & Britannia, non genuerunt proles in Burgundia ſepulti. Obiit anno Domini MCCXLVIII.

Item Beatrix filia Ottonis Comitis Burgundiæ filii Friderici I. Cæſaris poſt mortem Ottonis Comitis Burgundiæ patris ſui, fuit Comitiſſa Burgundiæ & fuit uxor Ottonis ſenioris Ducis Meraniæ Marchionis Badenſis Comitis Burgundiæ, qui genuerunt quinque pueros, Ottonem juniorem Ducem Meraniæ Marchionem Badenſem Comitem Palatinum Burgundiæ, ſponſum Dominæ Blancæ Comitiſſæ Campaniæ & Bryd & Alyſam, quæ etiam poſtea fuit Comitiſſa Palatina Burgundiæ, Beatricem Comitiſſam de Orlamunde, Eliſabeth uxorem Friderici Burgravii Nurnbergenſis & Margaretham.

N. filia Ottonis ſenioris, & ſoror Ottonis junioris, uxor Friderici bellicoſi Ducis Auſtriæ ex familia S. Leopoldi Marchionis Auſtriæ, non habuerunt proles. Ipſe in Auſtria in Monaſterio S. Crucis in capitulo ſepultus jacet.

Eliſabeth filia Ottonis ſenioris & ſoror Ottonis junioris uxor Friderici primi Burgravii Nurnbergenſis natione Comitis de Zoller.

Agnes filia Ottonis ſenioris Ducis Meraniæ ſoror Ottonis junioris uxor Friderici II. ejus nominis Romanorum Imperatoris, Regis Jeruſalem & utriusque Siciliæ ac Ducis Sueviæ. non habuerunt proles. Poſt cujus mortem duxit Udalricum Ducem Carinthiæ, cui etiam non peperit proles.

Hainricus Marchio Hyſtriæ, Comes Andacenſis frater Ottonis ſenioris Ducis Meraniæ, Marchionis Badenſis Comitis Palatini Burgundiæ.

Sophia ejus uxor. genus neſcitur.

Item *der Margrafen von nidern Baden Lanndt iſt ain guet Land, mit Wein, Korn und ander Noturft als Viſch, Vogel, Wilprät, Obs und ander Früchten, und iſt die Sag, die Margrafen ſeien aus Lamparten in Teutſchland komen mit Karolo M. Romiſchen Kayſer, Kunig zu Franckenreich, und ſein des Geſchlechts Herrn Dietrichs von Bern, der da geweſen iſt ein Kunig der Oſtrogothen durch Italia und der erſt Margraf hat gehaiſſen Hacho ain ſtarcker fraidiger Herr, der hat das Slos Hachberg gelegen im Preisgey erſtlich erbaut, und das nach im Hachberg genant und in dem benanten Slos iſt ain Prun und ſtett darin diſe Geſchrift gebawt:*

Hacho hais ich
Diſen Brun macht ich.

Und er iſt geweſen ein wilder forchtſamer Herr, und von ihm iſt auf hewtigen Tag ein Spruchwort gemacht, wan einer rumoriſch iſt, ſo ſpricht man: Du biſt ein wilder Hach, und das Geſchlecht ſol gewert haben bis auf die Regierung Kayſer Fridrichs des erſten, der von Geburt ain Her-

zog von Schwaben geweſen iſt, in des Regierung ſein die Herren von Hachberg abgeſtorben, und Kayſer Fridrich obgenant hat ainen aus den Sunen des Margrafens von Dietrichs Bern mit ihm als einen Geyſel oder Pargen in tewtſch Land gefurt, und den in die Herrſchaft Hachberg geſezt, und zu ainen Herrn zu Hachberg gemacht, und im Namen und Wappen der vordern Margrafen verlichen, der ſelbig iſt uber etliche Jar an Leib Erben abgangen, da haben der Adel und Inwoner der Margrafſchaft Hachberg nach dem eltern Vettern des Abſterbenn Margrafen gein Dietrichs Bern geſandt, das der ſelb als der negſt naturlich Erb die Herrſchaft beſitzen ſol, und prachten den mit inen von Bern und ſetzen den in die Margrafſchaft Hachberg und ſwuren im als iren naturlichen Herrn. Aus den ſelben Margrafen ſein die Margraffen von Baden entſproſſen und kumen, ut refert Doctor Felix Hamerl de Thurego vulgo Zurch in ſua cronica ita dicens: dum Fridericus I. ejus nominis, Imperator de Domo Ducum Sueviæ natus per Italiam ab urbe progrediens unum de filiis Marchionis marchionatûs Veronenſis de Genere Urſinorum Romanorum, urbis Romæ Principum procreati, obſidem ſecum duxit, in finem ut ad Italiam ſibi per vallem Tridentinam, & per ſui marchionatus munitiones & præſertim per clauſuram, quæ hodie clauſura Veronenſis dicitur firmiſſimam altis montibus & fluvio Atheſi circumſeptam, in ipſius Marchionis dominio conſtitutam liber pateret regreſſus, & idem Imperator eundem Marchionis filium in caſtrum Hachberg, unde nomen acquiſivit & arma ſolemniter collocavit, qui ſucceſſu temporis ſine hærede defunctus eſt, unde nobiles & incolæ terræ ſuæ pro majori dicti Marchionis nepote ut Dominium Hachberg hæreditario jure poſſideret, & ad Veronam Legatos transmiſerunt, de quo conſequenter Marchiones de Baden proceſſerunt, quia pro tunc marchionatus non fuerat, ſed comitatus, ſed de Verona & originaliter de Romanis originem traxerunt, in cujus teſtimonium Doctor Felix Hamerl de Turego, vidit in curia Marchionis de Baden quendam militem & literam quam ratione cujuſdam fundi produxit de anno Domini MCCVIII. conſcriptam. Ejus Epigramma ſigilli proprii ſuper arma dicti Marchionis circumferentialiter in hæc verba: Sigill. Johannis Marchionis Veronenſis.

Item zwen Herrn von Hachberg oder Baden, Gebrueder ſein an die Herrſchaft Rotl und an die Grafſchaft Suſenburg erblich kumen, und haben die getailt, und dem ain Brueder iſt Baden und Hochberg beliben, und dem andern Brueder iſt Rotl und Suſnberg beliben; dem von Rotl iſt auch zugeſtanden Sthopha und Badenweiler und die Grafſchaft Welliſch Newburg, und dem Herrn von Baden die Herrſchaft Phortzen, und die Herrn von Baden und Rotl ſein Frewnd geweſen, und ſein Swabiſch Herren und fuern ain Wappen im Schilt, aber die Klainot auf dem Helm ſein verkhert und Hachberg wird iezt genant Hochberg.

Item die Margrafen von Baden haben ytz die Margrafſchaft Baden, die Herrſchaft Hochberg die Herrſchaft Pforzen, die Grafſchaft Spanheim, halb iſt iezt verſezt dem Pfalzgrafen am Rhein, die Grafſchaft Krewtznach, halb iſt auch dem Pfaltzgrafen verſezt; die Herrſchaft Rotl und Grafſchaft Suſenburg mit irer Zugehörung, iſt auch erblich an die Herren von Baden khumen; die Herren von Baden haben ir Landt, Stett und Slos im Swartzwald, Breisgey und Mortnaw und Elſas, ſein Stett in der Margrafſchaft Baden, Baden ain Stat und zway Slos da ain Brobſtey und halber Thuemb, da naturliche Bäder, ſein guet zu den Glidern, da halten ſy Hoff und ſchreiben ſich davon, Turlach ain Stat, Otlingen ain Stat und Slos, Gerſpach ain Stat und Slos, iſt halb ir, und halb der Grafen von Eberſtain, Liebenzel ain Stätl und natürlich Bad, iſt guet für die Gelbſucht, Stainpach ain Stat, ligen all im Schwarzwald, Pforzen ain Stat und Slos, und ain beſunndere Herſchaft in der Gegent Hagenſchies an dem Waſſer Enntz gelegen, Stalhoffen ain Stätl im Elſas gelegen, Perckhaim ain Stätl im Elſas, iſt ir Pfandt, Koppenhaim ain Statl iſt verpfenndt dem Pfalzgraffen, Painhaim ain Stat, auch verpfendt den Pfalzgrafen umb XXV. M. Gulden, Peſeken ain Stat am Necker, da iſt die gros Maß Wein, die in Schwaben iſt, iſt verpfend dem Pfalzgraven umb XM. Gulden, Spanhaim und Chrewtznac ſein verſezt dem Phaltzgraffen umb XLV. M. Reiniſch Gulden, Hagenhuech ain Stat, iſt auch verſezt dem Pfalzgraven, pringt in ainer Summa LXXX.M. Reiniſch Gulden, Sultzberg ain Stätl und Slos, da ain Munich Kloſter Sanct Benedicten Orden iſt, etwan ain Frawen-Kloſter des benanten Ordens geweſen in Breisgey gelegen. Das Kloſter haben geſtift die Grafen von Habſpurg und ir ettlich ligen da begraben, und Stat Slos und Kloſter ſind des Margrafen von Baden, Bur oder Liechtal ain Frawen Cloſter, da ſein eitel Edlfrawen und Jungkfrawen innen; der Margrafen von Baden Stift und Begrebnus. Zu Pfortzen iſt auch ein Frawen Cloſter in der Stat gelegen genant zu Sand Maria Magdalena, iſt auch ir Stift, ligen auch ettlich Margrafen und Margräfin begraben und vil Adel.

Stuetgarden Stat und Slos iſt auch ir geweſen, iſt iezt der Herrn von Wirtenberg Hauptſtat. Bakana Stat und Probſtey iſt auch der Margrafen geweſen, ligen auch etlich da begraben, Hochberg ain Fürſtlich Berg Slos dabey ain Munich Kloſter genant Tennebach Sandt Bernhards Orden, da ligen ir vil begraben, und ander Adl auch; Hochingen ein Perg Slos im Breisgey gelegen; Eyberg ain Slos, Graben ain Slos, Raſtetn ain groß Dorf und Niderleg in der Mortnaw gelegen, und andere Slos-Marckt und Dorffer, die da ſein der Margrafen von Baden.

Margraf Chriſtoph von Baden hat verpfendt das Lande Lutzlburg von Ro. Kayſerl. Maiſt. wan ir Muetter was Keyſer Fridrichs des dritten ſäligen Sweſter. Der Margraf hat nit vil Adl und Ritterſchaft in ſeinem Lande, die darin geboren ſein, ſonder mer auswendigen Adl.

Sein Adl von Bamyngen, Enntzperger, vom Remichingen, von Kingspach, von Sternofels, die freyen Roder von Neidperg, die Hellten vom Perg, Pforden, Pfauſer von Reisbach, von Hamenhoven, von Schmalſtein.

Item die Herrn von Rotl ſein mit Titus und Veſpaſian den Keyſern über Mer gezogen und habende daſelbs helfen rechen den Tod unſers lieben Herren Jeſu Chriſti, und die obgenanten Kayſer haben den Herrn von Rotel eham geſchriben, als man das find zu Ysſtein im Munich Kloſter irer Stift nit fer von Baſel gelegen. Dieſelben Herrn *von Rotl ſein auch mit Herzog Gotfriden von Bullin Herzog zu Lutringen uber Mer gezogen den Chriſtlichen Glauben helfen zu meren. Dieſelb* Herſchaft *Rotl iſt in Erbweis an die Margrafen von Hochberg und Baden kumen, iſt derſelben ainer getailt worden in die Herſchaft Rotl und Grafſchaft Suſenburg, und die Herrſchaften Bodoweiler Weliſch Newnburg und Lander ſein mit Heyrat an ſy kumen, und die* Herrſchaft *Hochberg iſt von inen kumen an iren Vettern die Margrafen von Baden, wan ſy ains Geſchlechts ſein, doch ſein ire Wappen verkert, inſonder auf dem Helm.*

Item der Margrafen von Rotl Herrſchaften und Lande Rotl ain Fürſtlichs Pergslos und Dorf davon ſie ſich ſchreiben Margrafen von Rotl; Suſnburg ain Grafſchaft und Pergslos darunter ain Frawen Kloſter und Dorf genant Sitzenkhilch, ſcilicet *das Kloſter haben ir Vorfordern geſtifft, und ir ettlich ligen da begraben; Badoweiler ein Perg Slos, Dorf und natürlich Bad, Schopfa ain Statl alle im Breisgey oder Wiſumertal, das dan fur ain Landt gerait wird, der Sawſenberg ain groſſer Berg bey Baſel gelegen, hat Dorffer, Weyler und Höf, iſt auch der Margraven von Rotl, und annder Dörffer und Guetter mehr im Breisgey und Schwartzwald gelegen. Er vermag in ſeinem Land ob zweytauſent Man werlicher Kriegsknecht in Saphoy, Weliſch Newnburg ain Stat und Slos und Grafſchaft gelegen am Weliſch Newnburger See mit mer Sloſern, Merckten und Dorffern gelegen, er hat aut vil Gueter in Burgundi und Franckreich, und iſt vaſt reich und machtig und des Kunigs von Franckreuch Hauptman und Ratt, und iſt ain gerader, ſtarcker, fraidiger Herr geweſen mit Namen Margraf Philipp von Rotl und iſt der lezt des Geſchlechts geweſen, hat gehabt zu ainer Gemahel Fraw Maria ain Hertzogin von Saphoy, dabey hat er gehabt ain ainige Tochter. Er iſt tod, die Tochter iſt verheirat ainen mächtigen Herren in Franckreich, und er iſt von Geburt ain Swebiſcher Herr geweſen, und was er in Teutſchland gehabt hat, iſt alls gefallen auf die Margraffen von Baden ſein Vettern und Erben, und was er in Weliſch Land gehabt hat,* videlicet *Franckreich, Burgundi und Saphoy gefelt auf ſein Gemahel und Tochter.*

Anno Domini MCLXXXIIII. floruit Theodericus Dominus de Rotl ſub Friderico I. Cæſare.

Anno Domini MCLXXXIIII. vixit Leotoldus Dominus in Rotel.

Item *ain Margrafin von Rotl hat gehabt zu Gemähel ain Graffen von Tierſtain.*

Ein Graf von Tierſtain hatt zu Gemahel gehabt ein Margrafin von Hochberg, desgleichen ain Freyherr von Ramſtain hat gehabt ain Margräfin von Hochberg.

Ein Herr von Rotel hat gehabt zu Gemahel ain Gräfin von Thierſtain, und ein Druckſäß von Waldburg in Swaben hat gehabt ein Margrafin von Rotel, die hetten nit Kinder. Nachdem nam ſie Graf Ulrich von Montfordt, und gebar im den langen Graf Ulrichen von Montfordt.

Anna ain Gräfin von Freyburg Landegräfin in Breisgey, ain Gemahel ains Margrafen von Hachberg.

Anna ein Gräfin zu Montfordt hett zu Gemahel ain Graffen zu Fürſtenberg und Graffen von Freyburg und Graffen von Furſtnberg iſt ain Geſchlecht, das ir Wappen verkert ſein.

Wir Ruedolf Margraf zu Hachberg Graf zu Newenburg, Herr zu Rotl, zu Suſnburg und zu Baden.

Sequuntur in Codice carmina quædam Sebaſtiani Brand de laudibus thermarum Badenſium totiusque regionis illius & domûs regnantis, quæ tamen, cum nihil nos doceant, hîc omiſimus.

Marchionatus Badenſis Deſcriptio.

Item *die Margrafſchaft Baden hat nach der Lenng VII. Meil Weg von dem Stätl Stolhoffen bis gen* Graben *den Slos und Dorf, und iſt vier Meil Weg breit von der Stat und Slos Pfortzen bis zu Linnkirchaim, hat Hochwild genug, vil Wildſwein, Rech, Pern, Haſen, Wolff, Fuchs, Piber, Otter, Dachſen, Aichorn, Mader, Wildkatzen*

Item *Geflugel gnug und Federſpil, Habich,* Habichtl, *Sparber, Sprintzen, Rephunner, Wachtl, Raiger, Kranich, Starchen, Phahn, Wildgens, Wildanden, und in dem Swarzwald bey dem Statl Altenſtaig, hat ſy Vashuenner, Haſelhuenner, Pirghuenner, Orhann, Orhennen, Kranbitvogel, Ampslen, Droſcheln und allerlay klaine Wald Vogelein.*

Item *Waſſer und Pach in der Margrafſchaft Baden, die Entz entſpringt ob dem*

Stätl Wildpad im Swarzwald, und fleust bis gen Pforzen der Stat und Slos, und fleust aus eytl Felſen und Prunnen, und rint acht Meil Wegs, darein komen gefloſſen die Nagolt und die Wierm, und die Entz fleust furbas bis gein Beſikon der Statt und Slos, da fliest die Ens mit den zwayen obgenanten Waſſern in dem Neckher. Die Entz hat Forchn, Aſchn, guet Schupviſch und gut Kreps.

Item *die Nagold entſpringt ob dem Statl und Slos Nagolt, und khumbt in die Entz zu Pfortzn, und rint vier Meil Wegs lang, hat allerlay Weis und Schuepviſch und Kreps.*

Item *die Wierm entſpringt bey Simpſen dem Dorff ob der Reichſtatt Weil aus eitl Acker Feld, und rint bey der Stat Phortzen in die Entz, drey Meil Weg fliest ſie, hat guet Grundeln, Koppn, Alln, Weisviſch unnd guet Krebs.*

Item *Durlach Stat und Slos, fleust die Pfintz.*

Pretzingn Stat und Slos rint die Pfintz.

Gerſpach Stat und Slos an dem Waſſer Murg gelegen, iſt halb der Margrafen von Baden und halb der Graffen von Eberſtain.

Item *zu Liebnzell dem Statl da fleust die Wierm, darin iſt ain naturlich Bad, iſt guet fur die Gellſucht.*

Raſtetn ain gros Dorf, da ain Niderleg oder Gred, da fleust die Murg in dem Rein, da die gros Mas Wein.

Item Albra vel Albula propriè *die Alb, die entſpringt ob dem Munch Cloſter genant Herrn Alb*, latinè Alba Dominorum, *iſt Sant Bernharts Orden und fleust fur das Kloſter Frawn Alb, ain Frawen Cloſter* ejusdem Ordinis, latinè Alba Dominarum, *da fleust die Alb auch für. Baide Kloſter habn geſtift die Grafen von Eberſtain, die da ihr Begrebnus haben.*

Ettlingen Stat und Slos an der Alb dem Waſſer gelegen, und kumt in dem Rein bey dem Dorf Kuntlingen bey dem Slos Mülberg und rint drew Meil Wegs lang, hat Forchn, Aſchn, Hecht, Kherpffen, Perſich, Ruttn, Alln, Munen, Altn, Sleyn und Krebs.

Die Pfintz entſpringt nit fer von Durlach der Stat, und fleust darfur, und fleust III. Meil Wegs lang, und bey dem Dorf Eckenſtain fleust ſy in den Rhein, hat Slein, Roteigell, Schuepviſch und Krebs.

Die As entſpringt im Schwarzwald, und fleust fur das Junckfrawen Kloſter Lucida Vallis genant zu Teutſch Liechtal, da die Herrn von Baden ir Begräbnus haben, und fleust fur Baden die Stat und zway Sloſſer, do ſy Hof halten, und iren Namen davon haben und iren Titel, und fleust furbas fur das Dorf genant As nach dem Waſſer As, und kumbt zu Raſtetn dem Dorf in die Murg, und rint zwo Meil Wegs lang, hat Grunden, Koppen, Forchn, Aſchn, Alten und Krebs, iſt eittel guet Prunnen Waſſer, und zu Baden iſt ein guet naturlich warm Bad, und iſt den Glidern vaſt guet, und iſt ſo hais, das man Huener darin hert.

Item *zum Waldreich wirde zu Baden und andern zehen Herbergen ſein in ettlichen zechenn Kaſten oder Bader und in ettlichen zwelff, und auf das wenigeſt in ettlichen Hewſern funf Käſten, und in des Fürſtn Haws VI. Käſten, ain Burger Kaſten oder Bad und zway freie Bad.*

Item *der Falckenpach kumt in das Waſſer As.*

Item *zu Koppenhaim der Stat und Slos.*

Murtkhenſturbin ain Stat, an beyden Enden fleust die Murg.

Item *zu Chalama in dem Dorf an der Murg gelegen in der Margrafſchaft Baden facht man ain Jar ob IIII.C. Lachs. Sein gar guet Viſch.*

Item *der Margraf von Baden hat in der Mortnaw dem Lantl ain Marckt Puchl genant.*

Lor ain Stat und Slos iſt halb ſein, ligt auch in der Mortnaw.

Er hat im Breisgey groſſe Dörffer im Hocherperger Ampt.

Ein Stat, ain Dorf in Breisgey tregt gmainclich ein Jar hundert Fueder Wein.

Maltertingen ain gros Dorf, daſelb tregt auch gemainclich ain Jar LX. Fueder Wein.

Er hat auch in der Mortnaw vil guets Weinwachs.

Item *die Harde ain Wald hat vil guetz Wildprayt, rot Wild und ander Wild.*

Bäſeken Stat und Slos an den Waſſern Entz und Necker gelegen, iſt der Margrafen von Baden geweſen desgleichen Stuetgard uud Bakana.

Item *zu Kuppenhaim dem Stätl hat es vil Lachs, an dem Waſſer Murg gelegen.*

Zu Scheibenhard am See bey Ettlingen dem Statl und Slos gelegen hat er mangerlay Viſch, das er ſeinen gantzen Hof mit ſpeist, und aushelt. Er hat in ſeinem Land vil Schafferey.

Item *Dorffer Tentzlingen, Emetingen, Temmingen, Maltertingen gen Aichſtett Balingen, Kinringen, Mulackher, Pretzingen, Tretlingen, Elmatingen, Langenſtainpach, Malſch.*

Item *Bainhaim ain Stat, verſezt dem Pfaltzgraven.*

Puechaim ein Stat verſezt dem Pfaltzgraven.

Stainbach ain Statl.

Sloſſer in der Margrafſchaft.

New Eberſtain ain Slos an der Murg gelegen, halb Margrafiſch und halb des von Eberſtain.

Alt Eberſtain ain Slos der Margrafen.

Eyberg ain Slos, Mulberg ain Slos, Graben ain Slos, Hochberg ain Schlos, Hochingen ain Slos, Stadeck ain Slos, Stam ain Slos und Dorff, Schaffhart ain Slos, Haſeneberſtain ain Slos, Baden ain Slos.

Cloſter in der Margrafſchaft.

Liechtal oder Bur ain gefürſts Junck-

fraw Kloſter auſerhalb der Stat Baden gelegen, da ir Begrehnus und Stift.

Sant Maria Magdalena in der Stat Pfortzn gelegen, auch ain gefurſts Junckfraw Kloſter. Sulzberg ain Munich Kloſter auſſerhalb den Statl und Slos Sultberg im Breisgey gelegen, Sand Benedicten Orden, da ſint etwan Kloſter Junckfrawen geweſen, haben geſtift die Grafen von Habsburg.

Raſtetn ain gros Dorf und Niderleg in der Mortenaw am Rhein gelegen, daſelb ſein vil Lachs.

Stolhofen ain Statl und Slos in nider Elſas gelegen. Altenſteig ain Statl und Slos an dem Waſſer Nagolt gelegen.

Item Rudolfus Marchio de Baden dotavit & fundavit Hoſpitale ad S. Spiritum in Pfortzn.

Eufemia ain Kunigin von Engelland ligt zu Pforzen im Junckfraw Kloſter zu Sand Maria Magdalena. Haben geſtift die Entzperger Ritter und Knecht, der vil darin begraben ligen.

Item *das Slos Pfortzen iſt gepawet worden von Margraf Heſſen von Baden, der da was ain Vatter Margraffn Rudolfen und Margraf Bernharten von Baden.*

Beata Margaretha puella quindecim annorum à Judæis martyriſata.

Beatus Hainricus etiam à Judæis occiſus, ſepelitur in Pfortzen in Parrochia.

Adell in der Margrafſchaft Baden.

Röder von Schwenberg, von Stauffenberg, von Reichenſtain, von Windeck, von Bach, von Schmalſtair von Berg, die Helten, Pforren von Sternofels, von Kingspach, von Entzperg, Pfauſer Freyen von Neideperg, von Gäminngen, von Reinchingen, von Reiſchach, von Haimenhofen, die und Reiſchach ſind Geſt im Lande.

Item *der Rhein fleust auch in der Margrafſchaft Baden, hat Viſch, Forchn, Aſchen, Grundl, Koppen, Ruttn, Perhen, Rothnechen, Hecht, Kerpfen, Salmon, Lachs, Lampreden, Newnaugen, Alln, Plateiſſen, Perſich, Sturr, Inlancken, Lachsforchen, Krebs.*

Ladislai Sunthemii Familia Generoſorum Comitum de Wirtemberg, nunc Ducum.

Conradus Comes de Wirtemberg floruit anno Domini MCV.

Hedwigis ejus uxor prima. Genus ejus neſcitur.

Werntrudis uxor II. Conradi Comitis, cujus familia etiam ignoratur.

Bruno frater Conradi Comitis, Comes in Wirtenberg, floruit anno MCV. & fuit Abbas Hirſaugienſis propriè Hirſaw in nigra ſylva Ordinis S. Benedicti.

Leutgardis Comitiſſa de Wirtemberg ſoror Conradi Comitis & Brunonis Abbatis, uxor Bernhardi Comitis in Styra in ſuperiori Auſtria.

Eberhart ain Graf von Wirtenberg ain Bärtling zu Sant Blaſi im Kloſter in Swarzwald gelegen, daſelb begraben.

Hainricus Comes de Wirtemberg.

Irmingardis ejus uxor, Marchioniſſa de Rainſperg in Suevia, non remotè ab oppido imperiali Kaufpeirn ſitum, prope Monaſterium Monachorum Ord S. Benedicti Urſi vocatum, cum uxore ſepultus, deceſſit anno MCCXXX.

Hartmannus Comes de Gruenningen natione de Wirtemberg, floruit anno Domini MCCVIII.

N. ejus uxor Comitiſſa de Achalm. Ipſe Comes obiit in oppido Aſchperg in captivitate anno Domini MCCLXXX.

N. primus Comes de Wirtemberg reſedit in Peutelſpach, quod fuit caſtrum & magna villa. N. ejus uxor, Palatina de Peutelſpach.

Arma Peutlſpach ain roter Peitl in ainem weiſſen Feld und ain roter Peitl auf dem Helm.

Ulrich Graf zu Wirtemberg Brobſt zu Sande Weyden zu Speir, und zu Pfortzn Archidiaconus floruit anno Dom. MCCCXLVII.

Nos Udalricus Comes de Wirtemberg Præpoſitus Eccleſiæ S. Widonis Spirenſis civitatis & in Pfortzn Archidiaconus. Actum anno Dom. MCCCXLVII.

N. Comes de Wirtemberg. Sophia uxor Marchioniſſa de Hochberg.

Lutzman Herzog zu Tegk, Beatrix ſein Gemahel ain Grafin von Bruenningen der Geſchlecht von Wirtemberg.

Agnes ain Gräfin von Wirtemberg ain Gemahel Graf Ulrichs von Helfenſtain, des eltern videlicet anno Domini MCCCLXXIII.

Ulrich Graf von Helfenſtain der junger und lang, ir haider obgenanter, Sun.

N. ſein Gemahel ain Grafin von Slußlberg in Franckenland gelegen. Fuit anno Domini MCCCLXXI.

Ludwig Graf zu Wirtemberg floruit anno Domini MCLIIII.

Emmich Graf von Wirtemberg ain Brueder Graf Ludwigen obgenant, habend geregirt unter der Regierung Keyſer Fridrichen des erſten Hertzogen zu Schwaben.

N. Graf von Wirtemberg genant mit dem groſſen Daum an der rechten Hande. Hett regiert anno Domini MCCLXVI.

Anno Domini MCLIIII. Ludovicus & Emicho fratres Comites de Wirtemberg fuerunt ſub Friderico I. Cæſare, Duce Sueviæ.

Es ſein auf ein Zeit drey Grafen von Wirtenberg Gebrueder geweſen, hat ainer den andern erſtochen, da hat der dritt denſelben vertriben, der iſt aus dem Land geritten und gewichen, von demſelben kumen die Graffen von Landawe, die geſtift haben das Frawen Cloſter Heilig Krewtztal und von denſelben Grafen von Landaw kumen die Edlen Ritter und Knecht von Lanndaw, und fuern das Wappen im Schilt wie Wirtemberg drew ſchwarze Hyrshorn in Gelb, aber auf dem Helm iſt es geändert.

Ulrich Graf von Wirtemberg ain frumer redlicher Herr, Stifter des Collegium *zu Peitlſpach, ſtarb* anno Domini MCCLXV.

Agnes ſein Gemahel, ain Tochter Herzog Boleslai Hertzogn zu Lignitz in der Sleſi.

Eberhart Graf zu Wirtemberg der elter, genant Greyner, Gotz Frewnd, und aller Welt Feind, der mit vil Kayſern und Römiſchen Kunigen kriegt hat, ward von Mueter Leib geſchniten, und ward LXXX. Jar alt, und ſtarb anno Domini MCCCXXV. *begraben zu Stuetgarden, iſt geweſen ain Sun Graf Ulrichs und Fraw Agneſen obgenant.*

Irmengart ſein Gemahel, ein Tochter Margraf Ruedolfn des groſſen von nidern Baden.

Ulrich Graf von Wirtemberg ain Brueder Graf Eberhard obgenant, und Fraw Agneſen, hat die Grafſchaft Zoller ſer verherrt, und ſtarb an Erben anno Domini MCCCXV. Kal. Nov.

Irmengart ſein Gemahel ain Tochter Graf Albrechts von Hohenberg in Schwaben, peret nit Kinder.

Irmengart Gräfin zu Wirtemberg, ain Sweſter Graf Eberhard und Graf Ulrichs.

Ruedolf ir Gemahel ain Graf von Hohenberg in Schwaben, Stifter der Chorherrn zu Ebingen am Necker anno Domini MCCCXXXVI. *daſelbs mit ſeiner Hawsfrawen begraben.*

N. ir Tochter ain Häusfraw ains Grafens von Oeting von Geburde ain Gräfin von Hohenberg.

Conrad, Schrimpf genant, ain Graf von Otting, von dem vil zu ſchreiben wär, ain Einickl Graf Ruedolfs von Hohenberg, und Fraw Irmengart von Wirtemberg.

Ulrich Graf von Wirtemberg ain Sun Graf Eberharts Greiner und Fraw Irmengart von Baden, regiert nach ſeines Vattern Tod allein in das newnzehent Jar, und ſtarb anno Domini MCCCXLIIII. *Jar.* V. Idus Julii.

Sophia ſein Gemahel ein Tochter Graf Diepolts von Pfierdt, ain Sweſter Fraw Sophia Freyfraw von Ochſenſtain.

Eberhart Graf zu Wirtemberg der jünger auch Greiner genant, hat nach Abgang ſeines Brueders Ulrich allein regiert in das zwai-und zwaintzigiſt Jar, iſt geweſen ain friſcher frewer Kazpalger und Kriegsman, ſtarb anno Domini MCCCLXXXXII. *Jar, ain Sun Graf Ulrichs und Fraw Sophia.*

Eliſabeth ſein Gemahel, von Geburt ain Grafin von Hennenberg, *die ſtarb* anno Domini MCCCLXXXVIIII. *Jar*, XII. Kal. Aprilis.

Ulrich Graf zu Wirtemberg ain Sun Graff Ulrichs von Wirtemberg und Fraw Sophia von Pfiert, ain Brueder Graf Eberhard des jüngern, Greiner genant, hat regiert mit ſeinem Brueder Eberharden, und iſt nach ſeines Vattern Tod in ſechs und zwainzigiſten Jar an Leib-Erben verſchaiden.

Katherina ſein Hausfraw von Geſchlecht ain Gräfin von Helfenſtain, geperet kain Kind.

Ulrich Graf von Wirtemberg ain Sun Graf Eberhart des jungern genant Greiner und Frawen Eliſabethen Grafen von Heñenberg, iſt erſchoſſen worden in der Reichſtätt Krieg vor dem Dorf Tefingen im Streit, den die Reichſtätt mit im und ſeinen Vatter Eberhard hatten anno Domini MCCCLXXXVIII.

Eliſabeth ſein Gemahel ain Tochter Kayſer Ludwigen des vierdten des Namens Hertzogen zu Bayrn.

Sophia ain Gräfin von Wirtemberg, ain Sweſter Graf Ulrichs und ain Tochter Graf Eberhards des jüngern Greiner genant, ain Hausfraw Herzog Johanſen zu Lutringen.

Eberhard Graf zu Wirtemberg, Graf Ulrichs und Fraw Elſpeten von Bayrn Sun, genant der Fridſam, hat allein geregiert in das XXV. Jar. Bey ſeinen Zeiten was vaſt gueter Frid in Schwaben Lande. Er ſtarb anno Dom. MCCCCXVII. *Jar.*

Antonia ſein Gemahel die ein Tochter Herrn Bernabo Viſconto und Furſt zu Mailand, gebar im ain Sun genant Eberhart. Sy ſtarb anno Domini MCCCCV.

Eliſabeth ſein ander Gemahel, ain Tochter Burggraf Johannſen von Nurnberg, die gepert im ain Tochter genant Eliſabeth ain Grafin von Wirtenberg.

Eberhard Graf zu Wirtemberg ain Sun Graf Eberhard und Frawen Anthonia von Meyland hat nur zwai Jar regiert nach ſeines Vattern Tod. Starb in der Stat Baiblingen anno Domini MCCCCXVIIII. in die viſitationis Mariæ.

Heinriata ſein Gemahel ain Hertzenhafte Fraw wie ain Mann, von Geburt ain Grafin von Mumpelgart, hat das Land Wirttemberg nach ires Hawswirts Tod wol in gueten Friden regiert.

Eliſabeth ain Gräfin von Wirtemberg ain Tochter Graf Eberhard des Fridſamen und Fraw Elzpeten Burgräfen von Nurnberg.

Johan Graf zu Werdenberg und zum heiligen Berg Frau Elſpethen eelicher Gemahel haben vil Sün und Töchter miteinander gehabt.

Ludwig ain Sun Graf Johann von Werdenberg und Fraw Elſpeten Gräfin zu Wiertemberg ſeiner Gemahel. Der ſtarb jung.

Eliſabeth ain Tochter Graf Johanſen und Fraw Elspeten obgenant, ain Gemahel ains Grafen von Montforte in Holand gelegen.

Johan Graf zu Werdenberg, Biſchof zu Augsburg ain Sun Graf Johannſen und Fraw Elspeten obgenant ſtarb zu Franckfurt, do man Herzog Maximilian zu Romiſchen Kunig erwelt.

Ulrich Graf zu Werdenberg iſt Kayſer Fridrichs loblicher Gedächtnus Credenzer und Furſchneider geweſen, hat weder Weib noch Kind, iſt geſtorben.

Hawg Graf zu Werdenberg ain ſchöner, weiſer und wolberedter Herr Kayſer Fridrichs hochloblicher Gedächtnus Rat und Hofgeſinde geweſen, iſt verſchaiden an Weib und Kind.

Gabriel Graf zu Werdenberg iſt in ſainer pluenden Jugent verſchaiden.

Eberhart Graf zu Werdenberg iſt in ſeiner Jugent aus diſer Zeit verſchaid.

Heinrich Graff zu Werdenberg, Thuembherr des Hohenſtifts zu Strasburg ain frumer Herr geweſen, iſt tod.

Ruedolf Graf zu Werdenberg iſt geweſen Comentewr Sand Johans Orden zu Haitershaim im Breisgey hat mangerlai Sprach künen, und iſt lang zu Rodis geweſen. Iſt liſtig und beſcheid geweſen. Iſt tod.

Georg Graf zu Werdenberg iſt geweſen ain gerader, ſtarcker, fraidiger Herr. Iſt tod.

Katherina ſein Gemahel ain Tochter Margraf Karl von Baden und Frau Katherina ſeines Gemahels Herzogin zu Oeſterreich, Keyſer Fridrichs ſeeligen Sweſter, bey der er gehabt hat drew Sun Johann, Chriſtoffen und Fælix, der hat Anno &c. *im Aindlfften Graf Andren von Sunenberg im Felt erslagen.*

Agnes Gräfin von Werdenberg, ain Gemahl Herrn Niclaſen Freiherrn von Abenſperg. Hetten nit Kinder.

Margareta Gräfin von Werdenberg Abbteſſin in ainem Frawen Kloſter genant Puechaw am Puechawer See in Swaben gelegen.

Anna Gräfin von Werdenberg ain Kloſterfraw in dem benanten Kloſter Puechaw und hinnach Abteſſin daſelbs.

Kunigund Gräfin zu Werdenberg ain Kloſterfraw zu Innskoven in Swaben.

Dorothea ain Gräfin von Werdenberg ain Kloſterfraw zu Sant Maria Magdalena in der Stat Pfortzn gelegen.

Johann Graf zu Werdenberg Credentzer und Furſchneider Kayſer Maximilian, ain gueter Gämbſen Steiger, hat weder Weib noch Kind, iſt des Kaiſer Hofgeſind, ain Sun Graf Georgen von Werdenberg und Fraw Katherina von Baden ſeines Gemahels, hat gehairat.

Chriſtof Graf von Werdenberg ain langer gerader Herr, iſt des Kayſer Fridrichen ſeligen Hofgeſind geweſen, hat zu ainer Gemahel ain Margräfin von Montua, und hat Kinder mit ir, Graf Johann obgenant Brueder von Vatter und Mueter.

Felix Graf zu Werdenberg ain ſchöner guetiger Graf iſt Kayſer Maximilian Hofgeſind geweſen, den hat Kaiſer Maximilian verheirat, und hat im geben ain mächtige Fraw in Lutringen, dan er kan wol Frantzoſiſch, der hat Graf Andreen von Sunenberg im Velt erslagen bey Mundraching, hat Kinder mit ſeiner Hawsfrawen.

Magdalena ain Gräfin von Werdenberg hat zu Gemahel ain Grafen von Egmondt in Hollande.

Eliſabeth ain Gräfin zu Werdenberg ain Gemahel Schenck Criſtoffen von Limburg habn Kinder.

Urſula Gräfin von Werdenberg ain Kloſterfraw zu Innskhofen in Schwaben gelegen. Die vier Frawen und Junckfrawen ſein Schweſtern Graf Hannſen, Chriſtoffen und Felix von Werdenberg, Graf Georgen von Werdenberg und Frawen Katherina von Baden Tochter.

Ulrich Graf zu Wirtemberg ain ſtarckher frolicher hoflicher Furſt genant Gotznieswurtz, *das was ſein Spruch Wort, hat gern gejagt und paiſt, iſt ain rechter Frawen Mann geweſen, und er was der erſt Graf zu Mumpelgart von ſeiner Muetter wegen, ain Sun Graf Eberharts von Wurtenberg und Fraw Heinriata Gräffin von Mumpelgart, ward gefangen mit Graf Karl von Baden und Biſchof Georgn von Metz, Margraf Karls Brueder von Pfalzgraf Fridrich von Rein, und wurden all drew umb gros Guet geſchezt. Er ſtarb* anno MCCCCLXXX. *begraben zw Stuetgarden im Thuemb daſelbs.*

Margaretha Hertzogin von Cleff ſein erſte Gemahel, mit der hett er ain Tochter genant Katherina ain Kloſterfraw zu Lauffen am Necker, und ſy ſtarb MCCCCXLIII. Kal. Junii.

Eliſabeth ſein andere Gemahel ain Tochter Herzog Hainrichs von Bayrn von Landshuet, Herzog Ludwigs von Bayrn des reichen Sweſter, mit der hett er Sün und Töchter, Eberharden und Heinrichen, und ain Sun Ulrich ſtarb jung. Ein Tochter Elspeten Gräfin zu Henneberg. N. ain Tochter ſtarb jung. N. ain Tochter ſtarb jung, und ain Tochter iſt ain Kloſterfraw geweſen bey Würms. Starb MCCCCLI. Kal. Januarii.

Margaretha ain Hertzogin von Saphoy Graf Ulrichs dritte Gemahel. Die nam er Wittib weis. Hett vor gehabt zwen Mannen Ludwigen, Kunig zu Neapolis und Sicilia, bey dem het ſie kain Kind, nach dem nam ſie Ludwigen Pfaltzgrafen am Rhein, ain frumen, guetigen Furſten, dem gepar ſy Pfalzgraf Philippn am Rhein, der in kurzer Zeit verſchaiden iſt, nach dem nam ſy Graf Ulrichen von Wiertenberg, hat gepert vier Tochter. Sy ſtarb anno MCCCCLXXVIIII. prid. Kal. Octobris, *Kunigin zu Sicilia, Pfalzgrävin am Rhein und Gräſin zu Wirtemberg.*

Helena Gräfin von Wirtemberg ain Gemahel Graf Kraften von Hohenloch, haben Sun und Tochter.

N. Gräfin von Wirtemberg ain Sweſter Fraw Helena, ain Gemahel ains Herrn von Kungſtain, haben nit Kinder gehabt.

N. ain Gräfin von Wirtenberg Fraw Margareten und Graff Ulrich obgenannt dritte Tochter, ain Gemahel ains Grafen von Hurn im Lande zu Geldern.

N. Gräfin von Wirtemberg ſtarb jung.

Item *zu Stuetgarden in der Pfarrkirchen in ainem Glasfenſter ſteend Graf Ulrichs ſäligen drew Hawsfrawen mit iren Kindern Sün und Tochter gemalt.*

Ludwig Graf zu Wirtemberg und Mumpelgart ain gerader ſtoltzer und hoflicher Herr, Graf Ulrichn genant Gotznieswurtz Brueder, was elter dan er auch ain Sun Graf Eberhartz und Fraw Heinriata von Mumpelgart tailen die Lande miteinander, Ludwigen gefiel Awrach Statt und Slos mit ſeiner Zugehörung und Ulrichem ſein Brueder gefiel Stuetgarden Stat und Slos auch mit ſeiner Zugehörung. Starb anno MCCCCLVI.

Mechtilt ſein Gemahel, ain Tochter Ludwign des guetigen Pfaltzgraven am Rhein die gepert im zwen Sün, zwo Tochter. Nach Graff Ludwigs Tod nam ſy Ertzhertzogen Albrechten von Oſterreich Kayſer Fridrichs ſäligen Brueder, bey dem hett ſy kain Kind. Graf Ludwig von Wirtemberg ſalig, und Fraw Mechtild haben geſtift und begabt das Carthuſer Kloſter genant Gietlſtain gegen hochen Aurach dem Slos über, wo ſy bayde begraben ligen. Starb anno MCCCCLXXXII.

Ludwig Graf zu Wirtemberg und Mumpelgart Graf Ludwigen und Fraw Mechtilden elter Sun, ſtarb in ſeiner Kindhait anno MCCCCLVII. *begraben zum Guetlſtain im Chartuſer Kloſter.*

Eberhart mit dem Part Graff Ludwigen und Fraw Mechtilden Pfalzgravin ander Sun, ward erſter Hertzog zu Wirtemberg und Tegk, anno videlicet MCCCCLXXXXIII. *von dem Römiſchen Kunig Maxmilian Erzherzogen zu Oeſterreich Herzog zu Burgundi in der Stat Wurms am Rhein gemacht ain fraidiger vernunftiger Fürſt klain von Perſon, aber groſmächtig von Hertzen ain Liebhaber aller Kunſt und Gelerten, und iſt geſtorben* anno MCCCCLXXXXVI. *begraben in ſeiner Stift zu Sand Peter im Schainpuech.*

Barbara Margrafin von Montua, ſein Gemahl was am erſten ain rane ſchöne gerade Fürſtin, die gepert im ain Tochter, die ſtarb in der Kindhait, darnach ward ſy ſo gros und faiſt, das kain Man kain gröſſere Fraw nie geſehen hat, und ligt begraben zu Kirchn der Stat und Slos an der Lawtter gelegen daſelbs im Frawn Kloſter Prediger Ordens.

Ludwig ein lediger Graf von Wirtemberg Freyherr zu Greiffnſtain und Doctor *legum, Herzog Eberharden von Wirtemberg und Teckh Grafen zu Mumpelgart Sun &c. Starb* anno MCCCCLXXXXV.

begraben zum Gietlſtain im Charthuſer Kloſter.

Anna Gräffin von Würtemberg und Mimpelgart ain Sweſter Ludwigen, und Ulrichen Grafen von Würtemberg und Mumpelgart, ain Gemahel Herren Philippen des eltern Grafen zu Katzenellenpogen, hetten ain Sun, Graf Philippen den jüngern Grafen von Katzenellenpogen.

Philipp der jünger Graf von Katzenellenbogen ain Sun Graf Philippen des eltern von Katzenellenbogen und Fraw Anna Gräfin von Wirtenberg und Mimpelgart.

Otilia ſein Gemahel ain Gräfin von Naſſaw von Tillenberg.

Otilia ain Tochter Graf Philippen des jungern von Katzenellenpogen und ſeiner Gemahel Frawen Otilia von Naſſaw von Tillenberg.

Chriſtof Margraf von Baden unſers Herrn Kaiſer nahender Frewnde, Margraf zu Hochberg und Rotl Fraw Ottilien Grafin von Katzenellenpogen Gemahel, haben vil Kind, Sün und Tochter miteinander &c.

Eliſabeth Gräfin von Wirtemberg und Mumplgart ain Tochter Graf Ludwigen von Wirtemberg und Mumplgart, und Frawen Mechtilch ſeiner Gemahl Pfalzgrafin am Rein, ain Hausfraw Graf Johann von Naſſaw von Sarpruckhen. Er wird auch Graf Senft von Naſſaw genanndt.

Johann Ludwig Graf von Naſſaw von Sarbrucken im Weſterreich Fraw Elspeten und Graf Johann Sun, hat ytz Fraw Elspet zu Weib Graf Heinrichn von Stolberg in Thuringen gelaſne Wittib.

Mechtild Gräfin von Wirtemberg und Mumpelgart ain Tochter Graf Ludwigen von Wirtemberg und Mumplgart, und Fraw Mechtilden ſeiner Gemahl Pfalzgrafin am Rein, ain Hausfraw Landgraf Ludwigen von Heſſen des jungern, hetten zwen Sun, baid Wilhal genannt.

Wilhalm der elter Landgraf zu Heſſen ain Sun Landgraf Ludwigen obgenant und Fraw Mechtilden von Wirtemberg und Mumplgart iſt Ritter worden zum Heiligen Grab, er iſt geweſen zu Neapolis und Rom, do im an baiden Orten vil Zucht und Ehr beweist iſt, der iſt lang ſeins Brueder Wilhalm Gefangen geweſen. Iſt iezt ledig und frey.

Anna ſein Gemahel, ain Tochter Herzog Wilhalm des jüngern von Braunſchweig, und Fraw Eliſabeth ſeiner Gemahel Grafin von Stolberg, haben drew Tochter miteinander, der zwo ſein Kloſterfrawen in dem Kloſter Waiſſenſtain bey der Stat Caſſel gelegen, die drit iſt auch ein Kloſterfraw in dem Kloſter Manberg.

Wilhalm der jünger Landgraf zu Heſſen, ain Sun Landgraf Ludwigen von Heſſen, und Fraw Mechtilden Grafin von Wirtemberg und Mumpelgart, ſtarb anno Dom. MDVIIII.

N. ſein erſte Gemahl ain Herzogin von Lutringen Kunig Reinhart von Sicilia Her-

zog zu Lutringen Sweſter, bey der hat er ain Sun gehabt, der iſt jung verſchaiden.

Anna ſein andere Gemahel ain Sweſter Herzog Heinrichs von Mäcklburg in Sachſen gelegen, mit der hett er ain Sun genant Landgraf Philipp von Heſſen und ain Tochter genannt Eliſabeth Landgrafin von Heſſen.

Eberhart der jünger Graf zu Wiertemberg und Mumpelgard der ward nach Abgang ſeines Vettern ſäligen Eberhard des eltern der erſter Herzog was zu Würtemberg und Tegkh und Graf zu Mimpelgart, der ander Herzog zu Wirtemberg und Teckh, und ward durch ſein unordentlich Weſen durch Herrn Maximilian Römiſchen Kunig Ertzherzog zu Oeſterreich Herzog zu Burgundi ſeiner Regierung entſezt anno Domini MCCCCLXXXXVIII. *und ſtarb in des Pfaltzgraven Lande im Ellende* anno MDIIII. *Verſchied an Kinder, ain Sun Graf Ulrichs von Wirtemberg und Fraw Eliſabeth ſeiner Gemahl Herzogin zu Bayrn.*

Eliſabeth ſein Gemahl ain vernunftige frume Fürſtin, ain Tochter Margraf Albrecht von Brandenburg, hetten nit Kinder miteinander, helt Hof in der Stat und Vogrey Niertingen irer Morgengab.

Heinrich Graf zu Wirtemberg und Mumpelgart hat geſtudirt zu Paris in Franckreich, und iſt geweſen Coadjutor zu Maintz ward von Herzog Carl von Burgundi gefangen. Der wolt in geſchez haben umb Mumpelgart, das nit beſchach, iſt ein langer ſtarcker Furſt, und ligt gefangen auf dem Slos Hohawrach.

Eliſabeth ſein erſte Gemahl von Geburt ain Gräfin von Pitſch, ain Muetter ytz Herzog Ulrichs von Wirtemberg und Tegkh Grafen zu Mumpelgart.

Ulrich der dritt Herzog zu Wirtemberg und Tegkh Graf zu Mumpelgart ain ſtarcker fraidiger milter Fürſt, der guet Glück zu kriegen hat, und iſt troſtlich und redlich als ſich das am negſten in dem Pfaltzgräfiſchen Krieg ausgewiſen hat, unſern Herrn Kayſer gueten Beyſtand in Bayriſchen Krieg gethon.

*Sabina ſein Gemahl ain Tochter Herzog Albrecht ſeeligen * von Bayrn, Herren zu Munichen, und Fraw Kunigund Ertzherzogin zu Oſterreich Kayſer Fridrichs des dritten ſäligen und Fraw Leonora ſeiner Gemahel Kunigin von Portugal Tochter Kayſer Maximilian, Erzherzog zu Oeſterreich Herzog zu Burgundi Grafen zu Tyrol Görtz und Flandern, Sweſter.*

* Alberti IIII. qui obierat MDVIII.

Barbara ſein andere Gemahel, videlicet *Graf Heinrichs, von Geburt ain Gräfin von Salm ain Sweſter Graf Niclaſen von Salm ain frume guetige Fürſtin.*

Georg Graf zu Wirtemberg und Mumpelgart ain Sun Graf Heinrichs und Fraw Barbara von Salm, iſt jung und unverheyrat.

Maria Gräfin von Wirtemberg und Mumpelgart ain Tochter Graf Heinrichs und Fraw Barbara Grafin von Salm, ain ſchöne zuchtige Junckfraw, iſt verhewrat Herzog Heinrichen von Brawnſchweig, Herzog Erich von Brawnſchweig Bruder Sun.

Eliſabeth ain Tochter Graf Ulrichs von Wirtemberg und Mumpelgart und ſeiner Gemahl Eliſabeth Herzogin von Bayrn ain Gemahl Graf Fridrichs von Hennenberg, gepertn ain Sun genant Graf Herman von Hennenberg.

Graf Herman von Hennenberg ain Sun Graf Friderichs von Hennenberg und Fraw Elspeten von Wirtemberg und Mumpelgart. Anna ſein Gemahl, ain Tochter Margraf Albrechts von Brandenburg und Fraw Anna ſeiner Gemahel Hertzogin zu Sachſen.

Ejusdem Genealogia Wirtembergica latinè conſcripta, inſertis Epitaphiis.

ANno Domini MCC. ſexageſimo quinto Kal. Martii obiit generoſus Dominus Udalricus Comes de Wirtemberg primus Fundator Collegii in Peutlſpach, cujus oſſa ad Stuetgardiam translata ſunt. Cujus anima Deo vivat.

Agnes ejus uxor filia Boleslai Ducis Lignitiæ in Sleſia matrona multum honeſta & devota.

Anno Domini MCCC. quindecimo Kls. Nov. obiit generoſus Dominus Comes de Wirtemberg filius Udalrici Comitis de Wirtemberg & Agnetis de Sleſia frater Eberhardi ſenioris, qui Greyner dictus fuit, ſine liberis deceſſit, cujus anima requieſcat in pace.

Irmingardis ejus uxor filia Alberti Comitis de Hohenberg in Suevia non peperit proles, & celebraverunt nuptias in oppido Rotenberg ſuper Neckaro anno Dom. milleſimo ducenteſimo nonageſimo ſecundo, antea anno MCCLXXXIII. terram Zolren vaſtavit, in Stuetgardia cum marito ſepulta.

Item anno Dom. milleſimo tricenteſimo viceſimo quinto Nonas Junii obiit generoſus Dominus Eberhardus ſenior, Comes de Wirtemberg, qui Greiner dictus fuit, cujus anima vivat Deo, Udalrici Comitis de Wirtemberg & Agnetis de Sleſia frater Udalrici Comitis, qui ſine liberis obiit & fuit cæſus ex utero matris ſuæ & habuit bella cum pluribus Regibus Romanorum, & uno Imperatore Comite de Naſſaw, Alberto I. Rege Romanorum, Duce Auſtriæ filio Rudolfi Regis Romanorum, cum Heinrico VII. ejus nominis Romanorum Imperatore Comite de Lutzlburg per decem annos eo vi-

vente, & poſt ejus mortem ſex annos, etiam cum Ludovico IV. ejus nominis, pro tunc Romanorum Rege, Bavariæ Duce & cum Friderico Romanorum Rege, Duce Auſtriæ Ludovici competitore, etiam cum civitatibus Imperialibus, qui arcem Wirtemberg deſtruxerunt. Primo evaſit victor, & poſtea fuit victus & amiſit omnia oppida & caſtra ſua exceptis Aurach, Neiffn, Wittlingen & Seeburg, & omnia recuperavit & plura illis adjecit; & oppida Imperialia deſtruxerunt Peutlſpach, ubi fuit ſepultura Dominorum de Wirtemberg, & ipſe tranſtulit oſſa ſuorum anteceſſorum de Peutlſpach ad Stutgardiam, & iſta tranſlatio oſſium fuit facta anno Dom. MCCCXXI. & ipſe obiit quatuor annis ante tranſlationem octogenarius & plenus dierum in Stuetgardia in Parochia ſepultus.

Irmingardis ejus uxor filia Rudolfi magni Marchionis de Baden, ſoror Bernhardi antiqui & Rudolfi Domini in Pforzen Marchionum Badenſium, quæ erat ei deſponſata anno Dom. MCCC. Cum Marchione de Baden etiam lites habuit, qui tamen ei antea fidelis adjutor fuit.

Domina Ymagina Adolfi Regis Romanorum Comitis de Naſſaw conthoralis Romanorum Regina, in Stuetgardia Udalricum Comitem de Wirtemberg de ſacro fonte levavit.

Irmingardis Comitiſſa de Wirtemberg filia Udalrici Comitis & Dominæ Agnetis de Sleſia, ſoror Eberhardi ſenioris Grein dicti & Udalrici ejus fratris Comitum de Wirtemberg, uxor Rudolfi Comitis de Hochenberg in Suevia. Genuerunt N. filiam.

N. filia Rudolfi Comitis de Hohenberg & Irmingardis de Wirtemberg, uxor unius Comitis de Otting.

Conradus *Schrimpf* cognominatus Comes in Oetting, filius prædictorum, de quo plura eſſent ſcribenda, in Monaſterio Cæſarienſi Ordinis Ciſtercienſis vita precaria deceſſit & ſepelitur &c.

Anno Domini MCCCCIIII. V. Idus Julii obiit generoſus Dominus Udalricus Comes de Wirtemberg filius Domini Eckhardi ſenioris *Greiner* dicti & Dominæ Irmengardis Marchioniſſæ de Baden ejus uxoris. Ille Udalricus poſt patrem ſuum fuit ſolus Dominus in Wirtemberg uſque in decimum nonum annum, & obiit in tranſlatione S. Benedicti Abbatis, anno ut ſupra. Hic reliquit duos filios Udalricum & Eberhardum.

Sophia ejus generoſa uxor filia Theobaldi Comitis Phiretarum, i. e. Pfierd in Suntgaudio ſiti, ſoror Dominæ Sophiæ Baroniſſæ de Ochſenſtain.

Udalricus Comes de Wirtemberg filius Udalrici Comitis & Dominæ Sophiæ de Phierde, frater Eberhardi junioris, qui etiam *Greiner* dictus fuit. Ipſe poſt ſuum genitorem Udalricum in viceſimo ſexto anno vita exceſſit, & obiit anno Domini milleſimo tricenteſimo ſeptuageſimo ſeptimo Kal. Auguſti, proxima die poſt Jacobi, in Stuetgardia ſepultus.

Katharina ejus uxor Comitiſſa de Helfenſtain, non habuerunt proles.

Anno Domini milleſimo tricenteſimo nonageſimo ſecundo Idus Martii deceſſit generoſus Dominus Eberhardus junior, nepos Eberhardi ſenioris ex Udalrico filio ejus, qui etiam fuit *Greiner* dictus. Ille Eberhardus poſt fratrem ſuum Udalricum ſolus rexit Comitatum Wirtemberg uſque in viceſimum ſecundum annum, & ille Eberhardus aliquantis annis lites cum oppidis Imperialibus habuit, & ſe ex utraque parte damnificaverunt, & una vice circa villam Teffingen convenerunt, non remotè ab oppidis Imperialibus Wila & Rotwila, ubi magnum bellum habuerunt, & Comes Eberhardus victoriam obtinuit, & multi ex oppidis Imperialibus interfecti & capti ſunt. In eo prælio cecidit Udalricus ejus filius Comes de Wirtemberg, Actum in die S. Bartholomæi Apoſtoli anno Domini MCCCLXXXVIII. & poſtea in quarto anno obiit Eberhardus Comes proxima feria ſexta ante Gertrudis virginis Stuetgardiæ ſepultus.

Eliſabeth ejus uxor Comitiſſa de Heñenberg, quæ obiit anno Domini MCCCLXXXIX. XII. Kal. April.

Eliſabeth filia Eberhardi Comitis & Eliſabeth de Hennenberg ſoror Udalrici Comitis, qui fuit in valle Teffingen interfectus, uxor Johannis Ducis Lothoringiæ mater Karolomarcelli Ducis Lotharingiæ.

Anno Domini MCCCLXXXVIII. X. Kal. Sept. decidit in bello generoſus Dominus Udalricus Comes de Wirtemberg filius Eberhardi prædicti & Eliſabeth de Hennenberg qui interemptus fuit in conflictu apud villam Teffingen, & reliquit filium Eberhardum nomine, qui ſolus rexit, uſque in viceſimum quintum annum poſt avi ſui mortem & dicebatur pacificus, quia ipſe erat valdè pacificus.

Eliſabeth ejus uxor Duciſſa Bavariæ filia Ludovici IIII. Cæſaris quam duxit in uxorem anno Domini MCCCLXII.

Eberhardus pacificus Comes de Wirtemberg filius Udalrici Comitis & Eliſabeth Duciſſæ Bavariæ, rexit ſolus Provinciam Wirtemberg uſque in viceſimum quintum annum. Ejus tempore fuit bona pax per totam Sueviam. Obiit anno Dom. MCCCCXVII. habuit duas uxores, Anthoniam & Eliſabeth.

Anthonia Eberhardi prima conjunx filia Barnabovis Vice-Comitis Principis Mediolani, ex qua genuit Eberhardum filium, ipſa deceſſit anno Domini MCCCCV.

Eliſabeth ſecunda uxor Eberhardi pacifici Comitis in Wirtemberg, filia Johannis Burgravii Nurnbergenſis & ejus uxoris Margarethæ filiæ Karoli IIII. Cæſaris, Regis Bohemiæ genita, ex qua genuit filiam Eliſabeth Comitiſſam de Wirtemberg uxorem Johannis Comitis de Wirtenberg, ex qua plures filios & filias genuit, ut eſt in arbore vulgari hujus familiæ.

Eberhardus Comes de Wirtemberg filius Eberhardi pacifici Comitis & Dominæ Anthoniæ de Mediolano, ſolum duos annos poſt mortem patris patriam Wirtemberg rexit, obiit ſpectabilis Dominus Eberhardus in oppido Wablingen anno Domini milleſimo quadringenteſimo decimo nono in die viſitationis ſanctæ Mariæ VI. Non. Julii. & fuit natus quando Dominus Udalricus Comes de Wirtemberg avus ſuus apud villam Teffingen fuit interfectus, & ſic ſimul & ſemel quatuor Domini de Wirtemberg vixerunt, & Dominus Eberhardus junior, *Greiner* dictus fuit abavus Eberhardi, & Eberhardus pacificus ejus pater & Udalricus in villa Teffingen occiſus fuit, ejus avus, & ejus uxor fuit Domina Henriata.

Henriata ejus uxor Comitiſſa Montis Belegardi, mulier cordata & virilis adinſtar viri, poſt mariti obitum rexit provinciam in bona pace & adjecit comitatum Montis Pelegardi provinciæ Wirtembergenſis, & reliquit duos filios & unam filiam, Ludovicum, Udalricum & Annam Comites Wirtemberg, & Montis Belegardi. Obiit anno gratiæ MCCCC. in vigilia S. Martini Confeſſoris in Monte Pelegardo ſepulta, & filii ejus partiti ſunt provinciam anno Dom. MCCCCXL. & Ludovico ceſſit in diviſione oppidum Awrach cum ſuis pertinentiis, & Udalrico ceſſit oppidum Stuetgardia cum ſuis attinentiis, & erat junior Ludovico fratre.

Ludovicus Comes de Wirtemberg & Mumplgart ſenior filius Eberhardi Comitis de Wirtemberg & Dominæ Henriatæ ejus uxoris, Comitiſſæ de Mumpelgart, procerus & curialis fundator Monaſterii dicti Boni Lapidis propriè Gietlſtain Chartuſienſis Ordinis, quod ſituatur ex oppoſito caſtri Hohenawrach. Obiit anno Domini MCCCCLVI. in ſua fundatione ſepultus.

Mechtildis ejus uxor, filia Ludovici Pii, Rheni Palatini, venuſta & curialis Principiſſa, genuit ei duos filios videlicet Ludovicum & Eberhardum & duas filias, Eliſabeth & Mechtildem poſt viri obitum duxit in maritum Albertum Archiducem Auſtriæ Germanum piæ memoriæ Friderici III. Romanorum Imperatoris Regis Ungariæ & Ducis Auſtriæ, ex quo nullam prolem ſuſcepit, & ipſa obiit anno Dom. MCCCCLXXXII. in Guetlſtain, cum primo marito ſepulta. Secundus maritus ejus ſepelitur Wiennæ in Eccleſia S. Stephani in choro.

Ludovicus junior filius Ludovici ſenioris & Dominæ Mechtildis Palatinæ Rheni, Comes in Wirtenberg & Mumpelgart, juvenis ex hac luce ſubtractus eſt in Gietlſtain cum patre & matre ſepultus.

Eberhardus ſenior, dictus Barbatus, ſecundus filius Ludovici ſenioris & Dominæ Mechtildis Rheni Palatinæ, Comes in Wirtemberg & Mumpelgart à Domino Maximiliano Romanorum ac Ungariæ Rege Archiduce Auſtriæ, in civitate Wormatienſi in primum Ducem Wirtembergenſem & Tegk creatus eſt anno Domini MCCCCLXXXXIII. in generali conventu & in præſentia multorum Principum & fuit animoſus & circumſpectus & prudens Princeps, qui omnes doctos & ſcientificos viros adamavit & fuit valdè curialis, parvus quidem ſtatura ſed magni animi & liberalis, deceſſit ex hac luce anno Dom. MCCCCXCVI. in Monaſterio S.Petri ſua fundatione in Schuenbach, cujus anima Deo vivat.

Domina Barbara Marchioniſſa Montis ejus uxor primo quidem in ejus adventu procera & tenuis, peperit ei unam filiam, quæ in pueritia vita functa eſt, demum facta pinguis & dilatata mirum in modum quod dictu quidem non bene credendum eſt, vita exuta in provincia Wirtembergenſi ſepulta in Monaſterio oppidi Kirchn Ordinis Prædicatorum virginum.

Ludovicus filius naturalis Erhardi Barbati Ducis in Wirtemberg & Tegk Baro de Greiffenſtain & Doctor legum obiit anno Domini MCCCCLXXXXV. in Guetlſtain Monaſterio ſepultus.

Illuſtriſſimus tam ſapientia quam honeſtate vitæ excelſus Princeps Eberhardus Dei gratia primus Dux Wirtembergenſis & de Tegk ac Comes Montiſpelegardi, fundator hujus Collegii obiit in die S. Mathiæ Apoſtoli anno Dom. MCCCCXCVI. & creatus fuit in Ducem à Domino Maximiliano Romanorum Rege in Wormatia anno Domini MCCCCLXXXXIII.

Suevorum Roſa Wirtemberg ſtirps generoſa
Tutare humiles quos fovet Baptiſta Johañes
Ut vivas requie cum gloria vitæ ſupernæ
Te protegant ſuperi ſtructores atq; patroni.

Eliſabeth Comitiſſa de Wirtemberg & Mumplhart filia Ludovici ſenioris Comitis de Wirtemberg & Mumplgart, & Mechtildis ejus uxoris Rheni Palatinæ, uxor Johannis aliàs *Senft* Comitis de Naſſaw de Saraponte propriè *von Sarbrücken* in Weſtravia vulgariter *im Weſterreich*.

Joannes Ludovicus Comes de Naſſaw de Saraponte filius eorum. Genuerunt proles. Jam Domina Eliſabeth habet alium maritum Hainricum Comitem de Stolberg in Thuringia.

Otilia filia Johannis Ludovici Comitis de Naſſaw de Sarprucken uxor Comitis Rheni propriè *ains Rheingrafen*.

Eliſabeth altera uxor Johannis Ludovici Comitis de Naſſaw de Sarprucken, filia Alexandri Ducis Bavariæ de Veldentz genita ex Domina Margareta Comitiſſa de Hohenloch; habent proles.

Mechtildis Comitiſſa de Wirtemberg & Mumpelgart filia Ludovici ſenioris Comitis de Wirtemberg & Mumpelgart & Mechtildis ejus uxoris, Rheni Palatinæ; uxor Ludovici junioris Landgravii Haſſiæ, Genuerunt duos filios Wilhelmum ſeniorem & Wilhelmum juniorem Landgravios Haſſiæ.

Wilhelmus ſenior Landgravius Haſſiæ filius Ludovici junioris & Mechtildis ejus uxoris Comitiſſa de Wirtemberg & Mumpelgart, frater Wilhelmi junioris Landgravii Haſſiæ, procerus Princeps, fuit in Terra ſancta, in Neapoli & Romæ. Sibi magni honores impenſi ſunt.

Anna ejus conthoralis filia Wilhelmi junioris Ducis in Braunſchweig, genita ex Eliſabeth Comitiſſa de Stolberg, genuit tres filias, quæ omnes Moniales factæ ſunt.

Wilhelmus junior Landgravius Haſſiæ filius Ludovici junioris Landgravii Haſſiæ & Mechtildis Comitiſſæ de Wirtemberg & Mumpelgart, ſoror Dominæ Eliſabeth Comitiſſæ de Naſſaw & Sarprucken, & etiam Germana Eberhardi ſenioris Barbati primi Ducis in Wirtemberg & Tegk. Ipſe Wilhelmus fuit pulcher, procerus, animoſus & agilis Princeps, fuit curialis Domini Imperatoris Maximiliani pro tunc Romanorum Regis conſanguineus Udalrici moderni Ducis de Wirtemberg & Tegk, Dives Princeps, qui obiit anno Dom. MDVIIII.

N. prima ejus conjunx, Duciſſa Lotharingiæ ſoror Reinhardi Regis Siciliæ & Ducis Lotharingiæ, quæ marito peperit filium, qui puer obiit.

Anna altera uxor Wilhelmi junioris Duciſſa Magnopolenſis propriè Macklburg, in Saxonia, & Landgravia Haſſiæ, quæ peperit ei filium Philippum Landgravium Haſſiæ & Eliſabeth filiam, Landgraviam Haſſiæ.

Udalricus dictus *Gotznieswurtz*, quod fuit ejus proverbium, Comes de Wirtemberg ex patre & Comes de Mumpelgart ex matre, filius Eberhardi Comitis de Wirtemberg & Heinrietæ Comitiſſæ de Mumpelgart frater Ludovici ſenioris Comitis de Wirtemberg & Mumpelgart, ac Dominæ Annæ Comitiſſæ de Wirtemberg & Mumpelgart, uxore Philippi ſenioris Comitis de Katzenellenpogen. Venationi & aucupio deditiſſimus & mulierum amator, patriæ clerique amicus, herus noſter pacis zelator ſincerus, cui terra noſtra ſimilem non habuit. Plangite eum quæſo, quem cum prole pia protegat virgo Maria, Amen. Deceſſit laudabilis Dominus Udalricus dictus *Gotznieſwurtz* anno Dom. MCCCCLXXX. Kal. Sept. Stuetgardiæ in Parrochiali Eccleſia ſepultus & fuit cum Karolo Marchione Badenſi & cum Georgio ejus Germano, captus & pro magna pecunia taxatus à Friderico Palatino Rheni, & habuit tres uxores, Margaretham, Eliſabeth, & iterum unam Margaretam & cum omnibus tribus proles habuit.

Margaretha Clevenſis Duciſſa ejus prima uxor, quæ genuit Dominam Katherinam Monialem, primo in Monaſterio Adelberg locatam, nunc verò in Monaſterio Lauffen ſuper Neckaro exiſtentem; quæ Margaretha obiit anno Dom. MCCCCLI. Kal. Januarii.

Eliſabeth ejus uxor ſecunda, filia Hainrici Ducis Bavariæ Domini in Landshuet ſoror Ludovici Divitis Ducis Bavariæ de Landshuet, ex qua habuit filios Eberhardum juniorem, Hainricum, Udalricum, qui juvenis obiit, & duas filias, quæ etiam juvenes obierunt & Eliſabeth Comitiſſam de Heñenberg; & una filia fuit monialis Ordinis Prædicatorum propè Wormatiam, quæ obiit anno Domini MCCCCLXXVIIII. pridie Kal. Octobris in Stuetgardia cum Domina Margareta Clevenſi ſepulta.

Margareta tertia uxor Udalrici Comitis, Duciſſa Sabaudiæ, proprie Saphoy, quæ ante eum habuit duos maritos Ludovicum Regem Siciliæ Ducem Andegaviæ in Francia, quæ non peperit ei proles; deinde Ludovicum Pium Rheni Palatinum, cui peperit Philippum Rheni Palatinum ante paucos annos defunctum, tertio duxit Udalricum Comitem de Wirtemberg & Mumpelgart, cui peperit quatuor filias Helena filia Udalrici & Dominæ Margaretæ de Sabaudia uxor Krafftonis Comitis de Hohenloch, cui peperit filios & filias.

N. ſoror Helenæ ex utroque parente uxor Domini Ludovici Baronis de Kungſtain quæ ſtraboniſavit, non habuerunt proles. Ipſa obiit, & ipſe habuit aliam uxorem.

N. ſoror Helenæ & N. Comitiſſa de Wirtemberg & Mumpelgart, uxor Comitis de Hürn in Gellria.

N. quarta filia Udalrici Comitis de Wirtemberg & Mumpelgart & Dominæ Margarethæ ejus uxoris, Duciſſæ Sabaudiæ. Obiit in pueritia, & Comes Udalricus una cum uxoribus & aliquibus pueris ſuis in Stuetgardia ſepeliuntur & ſtant depicti in una feneſtra in eadem Eccleſia.

Eliſabeth Comitiſſa de Wirtemberg & Mumpelgart filia Udalrici Comitis de Wirtemberg & Mumpelgart, & Eliſabeth ejus uxoris Duciſſæ Bavariæ.

Fridericus Maritus Eliſabeth Comitiſſæ de Wirtemberg Comes de Hennenberg.

Hermannus Comes de Hennenberg eorum filius.

Anna uxor ejus, filia Alberti Marchionis Brandenburgenſis & Dominæ Annæ Duciſſæ Saxoniæ, uxoris ſuæ,

Anna Comitiſſa de Wirtemberg & Mumpelgart filia Eberhardi Comitis de Wirtemberg & Henriatæ ejus uxoris, Comitiſſæ de Mumpelgart, ſoror Ludovici ſenioris & Udalrici Comitum de Wirtemberg & Mumpelgart, uxor Philippi ſenioris Comitis de Katzenellenbogen.

Philippus junior Comes de Katzenellenpogen filius Philippi ſenioris ſupraſcripti & Dominæ Annæ Comitiſſæ de Wirtemberg & Mumpelgart.

Otilia ejus uxor, Comitiſſa de Naſſaw de Tillenberg.

Ottilia Comitiſſa de Katzenellenpogen, filia Philippi junioris Comitis de Katzenellenpogen, conthoralis Domini Chriſtofori Marchionis de Baden, Hochberg & Rotel, habuerunt prolem.

Eberhardus junior filius Udalrici Gotznieswurtz & Eliſabeth ejus conthoralis, Duciſſæ Bavariæ, Comes de Wirtemberg & Mumpelgart & poſt obitum Eberhardi Barbati ſenioris fratruelis ſui fuit ſecundus Dux in Wirtenberg & Tegk & propter ſuam inordinatam vitam & malum regimen per Dominum Maximilianum Romanorum & Ungariæ Regem Archiducem Auſtriæ à regimine depoſitus eſt anno Domini MCCCCLXXXXVIII. & obiit anno Dom. MDIIII. in Provincia Palatini in exilio, & non habuit hæredes.

Eliſabeth ejus conjunx filia Alberti Marchionis Brandenburgenſis, honeſta caſta & prudentialis Domina, anno ſupradicto adhuc fuit in humanis & tenuit ſuam reſidentiam in oppido & caſtro Nuertingen, ſuo dotalitio, & tenuit multas virgines in ſuo gynecæo propriè *Frawenzimer* & non peperit proles.

Hainricus filius Udalrici Comitis de Wirtemberg & Mumpelgart & Dominæ Eliſabeth ejus conthoralis Duciſſæ Bavariæ frater Eberhardi junioris, ſecundi Ducis de Wirtemberg Comitis de Mumpelgart & ipſe Comes de Wirtemberg & Tegk, procerus & robuſtus Dominus, qui in caſtro Hohenaurach in cuſtodia tenetur & ſtetit pacificus in ſtudio & fuit coadjutor Maguntiæ.

Eliſabeth Hainrici prima conthoralis Comitiſſa de Pitſch mater Udalrici moderni Ducis de Wirtemberg & Tegk.

Barbara ſecunda conjunx Hainrici Comitis de Wirtenberg & Mumpelgart ac Dominæ Eliſabeth ejus uxoris Comitiſſæ de Pitſch, & tertius Dux in Wirtenberg & Tegk ac Comes in Mumpelgart, quæ deſponſata eſt Hainrico Duci de Braunſchwig juniori.

Udalricus filius Hainrici Comitis de Wirtemberg & Mumpelgart ac Dominæ Eliſabeth ejus uxoris Comitiſſæ de Pitſch tertius Dux in Wirtemberg & Tegk ac Comes in Mumpelgart pulcher & fortis Princeps, liberalis & benefortunatus in bello, qui fuit fidelis adjutor Domini Maximiliani pro tunc Romanorum & Ungariæ Regis Archiducis Auſtriæ nunc Romanorum Imperatoris contra Philippum Rheni Palatinum, cui Neſtoreos annos opto.

Sabina uxor ejus filia Alberti Ducis Bavariæ de Monaco & Dominæ Kunegundis Duciſſæ Auſtriæ filii felicis recordationis Friderici III. Romanorum Imperatoris Regis Ungariæ atque Ducis Auſtriæ & Dominæ Leonoræ Reginæ Portugaliæ, ſoror Wilhelmi Ducis Bavariæ nunc regentis.

Margaretha ain Gräfin von Hohenloch ain Tochter Graf Kraften von Hohenloch und Fraw Helena Gräfin von Wirtemberg ſeiner Gemahl, ain Tochter Graf Ulrichs von Wirtemberg und Fraw Margaretha Herzogin von Saphoy ſeiner Gemahel, ain Gemahl Herzog Alexanders von Bairn Grafen von Veldentz.

Eliſabeth ir baider Tochter, Herzogin von Bayrn Gräfin zu Veldentz, ain Hawsfraw Graf Johann Ludwigs von Naſſaw von Sarprucken. Haben Kinder miteinander.

Eliſabeth Comitiſſa de Hohenloh filia Kraftonis Comitis de Hohenloch & Dominæ Helenæ ejus uxoris, Comitiſſæ de Wirtemberg, uxor Wolfgangi Comitis de Leoſtain, filii Ludovici Comitis de Leoſtain & Dominæ Eliſabeth ejus uxoris Comitiſſæ de Montfort.

Amelia Comitiſſa de Hohenloch filia Kraftonis Comitis & Helenæ Comitiſſæ in infantia ſpiritum exhalavit.

Clara Comitiſſa de Hohenloch filia Kraftonis Comitis & Helenæ Comitiſſæ ejus uxoris, Monialis in Stainach in flumine Murr in Suevia.

Katherina Comitiſſa de Hohenloch filia prædictorum Kraftonis & Helenæ, Monialis in Kirchen in Rhætia.

Domina Helena Comitiſſa in Hohenloh filia prædictorum Kraftonis & Helenæ, Monialis in Liechtenſtern.

Albertus Comes in Hohenloch primogenitus Kraftonis Comitis in Hohenloch & Dominæ Helenæ ejus uxoris, Comitiſſæ de Wirtemberg.

Wandalberta ejus uxor, Comitiſſa de Zoller, habent proles.

Krafto Udalricus Comes in Hohenloh filius Kraftonis & Dominæ Helenæ de Wirtemberg, obiit.

Fridericus Comes de Hohenloch filius Kraftonis & Dominæ Helenæ, vita exutus eſt.

Sigiſmundus Comes in Hohenloch filius Kraftonis & Dominæ Helenæ de Wirtemberg.

Ludovicus Comes de Hohenloch filius Kraftonis & Dominæ Helenæ Comitiſſæ de Wirtemberg.

Georgius Comes de Hohenloch filius Kraftonis & Dominæ Helenæ.

Joannes Comes de Hohenloch filius Kraftonis Comitis de Hohenloch & Dominæ Helenæ ejus conthoralis Comitiſſæ de Wirtemberg.

Provincia Wirtembergenſis.

Das Wirtembergiſch Land iſt ain guet Land, hat Wein und Korn, Habernn, Acker, Wiſen, Holtz, Waſſer, Obs, Viechwaide, Viſch, Vogel, Wildprät, Krewſſen und ſlechtlich alles des genug des der Menſch leben ſoll, guete Ritterſchaft und Adel, Stett, Sloſſer, Märckt, groſſe Dorfer und der vil, Kloſter, ain guete Müntz unnd pös fraidig Pawrn, und iſt ain wol erpawts Land, ſtoſt an des Margrafen Land von Baden, bey Pfortzn der Statt und Slos gelegenn im Hagenſchies der Gegent, an Hochenberger Lannd, an das Alpuech die

Gegent an der Grafen von Helfenſtain Lande, an der von Ulm Herrſchaft, an Swebiſch Gmunde bis an die Elbangiſchen Ort, und an den Ottenwald an die Reichſtett Reitling, Eßling, Weil und Rotweil, die ligen in dem Wirtembergiſchen Land. Es hat vil Gegent als das Gey, das Zabergey, Schampach auf den Vildern, in den Welden, dy Alb, Blatal, Awrachertal, Munſingertal, Killertal, Danotal, Neckertal, Remstal, Nagolttal, Perintal, Vilstal, Glenistal, Lawttertal, Echtal, Aumertal, Steineckertal, Entztal, Swartzwald, Sultzpachertal, Leynperg und an Hewperg.

Stet im Lanndt Wirtemberg.

STuetgarten ain Stat und Slos nit fer von dem Necker in ainem ſchönen Weinpirg gelegenn. Do halten die Herrn von Würtemberg iren Hof. Da iſt ain Brobſtey und Halbei Thuemb weltlicher Chorherrn: da ſind vil Vicari und Caplan: da iſt der Herrn von Wirtenberg Begrebnus: da ſind Prædicatores: *da im Geſchlos iſt der gröſſeſt Keller under ainem Tach, als er im Swaben Lande iſt.*

Conſtat ain Stat am Necker, und an der Sultz den Waſſern gelegen, da iſt vaſt ain ſchöns Rathaus von Holzberg und kain Slos, da iſt guete Zerung. Iſt auf dem Weg gein Franckfurt, da zeren die Kaufleutt, wan ſy hinab oder herauf reitten, da iſt ain ungeſchafner Tag, da gewint der ungeſchafeniſt Man oder Geſell ettlich Ewentewr desgleichen die ungeſchafniſt Fraw oder Diern gewingt auch etlich Abentewr, und zu Conſtat im Wirtzhaws iſt ain Prun in der Stuben hinderm Offen, darin allerley Viſch, die der Menſch haben wil, und das Handvas iſt ain Prun, und ain Prun vor dem Haws und ainer im Haws. Tubingen ain Stat und Slos, ain Univerſität und ain Brobſtey und halber Thuemb weltlicher Chorherren; da Minores de obſervantia: *da ain Auguſtiner Cloſter, die Stat ligt an drewen Waſſer Necker, Ammer und an der Stainach, dabey ain hoher ſunweler freyer Berg mit Namen der Oſterperg, aus dem entſpringen ſiben flieſſig Prunen, der Perg hat Weinwachs, Triad, Holtz, Wildprat, Viſch und Vögl und allerlay Frucht, der man nieſſen ſol und mag. Der Berg hat ain klains Waldel, Weingarten, Pawngarten und Agker, und ligt am Necker und in dem Mayen iſt er wie in ainem Paradis.*

Tutlingen ain Statt an der Tunaw.

Köpfen ain Berg Slos ob Tuttlingen gelegen.

Balingen ain Statl und Slos an der Alb gelegen.

Ebingen ain Statl auf der Alb gelegen.

Roſenfeld ain Stat am Hewberg gelegen.

Blapairn ain Statl und ain Munich Kloſter Sant Benedicten Orden, zwo Meil von Ulm gelegen, da entſpringt die Bla das Waſſer, die rind zu Ulm in die Tunaw und Blapewrn Stat und Kloſter, und das gantz Blatall iſt der Graffen von Helfenſtain geweſen.

Munſingen ain Statl auf der Alb, darin ain ſchöns Luſthaws fur ain Furſten.

Aurach Stat und Slos an der Alb, da rindt die Derms.

Neiffen ain Statl und ain Slos, iſt geweſen der Herrn von Neiffen, und das Slos ligt auf ainem hohen Berg an der Alb, da rint ain Bach fur.

Awen ain Statl dabey ain Frawen Kloſter an der Lawtter dem Waſſer gelegen, da ligen in der Pfarrkirchen vor dem Tor in dem Chor XIII. Hertzogen und Hertzogin von Tegk begraben.

Kirchem latinè Eccleſiapolis *ain Stat und Slos und ain Frawen Kloſter Prediger Orden, darin ligen ettlich Hertzog und Hertzogin von Tegk begraben, an dem Waſſer Lawtter gelegen.*

Weilham im Neckergew gelegen, ain Statl da rint ain Pach fur.

Aichelberg ain Bergslos, darob gelegen ain Berg genant Sant Michelsperg, darauf ain Kirchen genant Sant Michel.

Niertingen ain Stat und Slos und Vogtey gelegen am Necker.

Bretzingen ain Statl an dem Waſſer Ech gelegen, da ſind vil Miſthaufen.

Waltenbuech ain Stattl und Slos in dem Wald Stainpach gelegen.

Boblingen ain Stat und Slos im Gew und Schambach gelegen; da ſind Weyer und kain namhaft Waſſer. Da hat Fraw Barbara von Montua Hof gehalten, und iſt die groſſiſt Fraw geweſen, als ſy in tewtſchen Landen was von Leib, und kainer hat nie kain groſſere geſehen.

Sindelfingen ain Statl im Schambach gelegen, da iſt etwan ain Stift weltlicher Chorherren geweſen und nu ain Brobſtey Canonicorum Regularium. *Iſt transferirt worden gegen Tubingen, und iezund ſind* Canonici Regulares *zu Sindelfingen, und vil Adels ligt da begraben.*

Kalw ain Stattl und Slos an dem Waſſer Nagolt im Nagoltall gelegen. Da ſind etwann dy Grafen von Calw geſeſſen, aus denen drew Romiſcher Kayſer und ain Römiſcher Kunig und ain Babſt geweſen. Sind Stiffter des Munchs Cloſter Hirſaw Sant Benedicten Orden im Swarzwald gelegen, darin ligt Sanctus Aurelius *begraben.*

Nagolt ain Statl und Slos an der Nagolt gelegen.

Wiltperg ain Statl Slos und Frawen Kloſter an der Nagolt gelegen.

Dernnham ain Statl an der Nagolt.

Bulach ain Statl an der Nagolt.

Wildpad ain Statl und natürlich warm Bad, darein aus vil Landen Lewt kumen und paden, iſt guet zu den Glidern, ligt an dem Waſſer Entz.

Rexingen ain Statl an der Entz.

Vaihingen ain Stat und Slos und Grafſchaft an der Entz gelegen.

Bietikan ain Statl im Zabergew gelegen, hat kein Waſſer, nur ain Roſchwem, hat vil Herren, Pfaltzgraffen, Biſchof von Maintz, die Spätn und ander Edelewt.

Brackenhaim ain Statl im Zabergew an dem Waſſer Zaber gelegen. Da wächst vaſt gueter Wein.

Sulz ain Stat und vaſt guet Perg Slos an dem Negker gelegen, iſt etwan den Herrn von Gerolzeck geweſen, und jez der Herren von Wirtemberg. Da prent man Saltz.

Haiterpach ain Statl.

Schiltach ain Statl und Slos an der Schiltach und Kintzkh, den Waſſern, gelegen, ligen all im Swarzwald und Schiltach, iſt vor Zeiten der Herzog von Schiltach geweſen.

Hornberg ain Statl und Slos an dem Waſſer Kintzkh gelegen, im Swarzwald, iſt etwan der Herrn von Hornberg geweſen.

Altenſtaig ain Statl und Slos.

Zafelſtain ain klains Statl.

Bäſikon ain Stat und Slos am Necker und Entz gelegen. Da kumbt die Entz in den Necker. iſt der Margrafen von Baden geweſen, und iſt das Pfalzgraflich Pfande, hat iez Herzog Ulrich von Wirtemberg gewunnen, da iſt die gröſt Maß Wein, als in Swaben iſt.

Buglingen ain Statl.

Gartach am Lemperg ain Statl.

Lauffen ain Statl und Slos am Necker dabey ain Dorf Lauffenn genant, darin ain Frawen Kloſter die ſein all Edl. Darin aine von Wirtemberg. Ligt auch am Necker, darin ligt Sannd Remeſwinde latinè Regiswindis, daſelbs im Necker ain Loch das iſt podenlos.

Kirchen ain gros Dorf am Necker, da iſt die Pfarrkirchen vorm Tor genant zu Sand Alexander, darin ligt Sand Alexander leibhafftig.

Bakana ain Statl an dem Waſſer Murr in Welden der Gegent gelegen, da ain Brobſtey weltlicher Chorherren, iſt etwan ain Münchs Kloſter Sand Benedicten Orden geweſen. Iſt der Marggraven von Baden geweſen, darin ir ettlich begraben ligen und der Stift ligt auf ainem Perg.

Bodwar ain Stätl in Welden gelegen, hat kain Waſſer.

Winada ain Statl und Slos.

Winadaburgk ain Slos auſſerhalb der Stat gelegen, Sand Jacob die Pfarrkirchen auch vor der Stat gelegen, ain teutſch Haus auſſerhalb der Stat gelegen, nahet bey der Pfarr.

Brueningen Stat und Slos an dem Waſſer Gelms gelegen, iſt etwan ain Reichsſtadt geweſen.

Aſchberg ain veſt Statl und Slos auf ainem Perg, hat Weyer umb ſich und kain nambaft Waſſer.

Lienberg ain Statl und Slos an dem Waſſer Glems gelegen, das haben die Herren von Wirtemberg ſelbs pawt, und ſunſt kains in dem ganzen Lande.

Haintzen ain Statt und zwai Slos nit ver von der Wirm dem Waſſer gelegen, ain halbe Meil von Weil dem Reichſtatl.

Waiblingen ain Statl an dem Waſſer Rems gelegen im Remstal, hat Weinwachs.

Scharndorf ain Stat und ain ſchönes Schlos in der Stat an der Rems, gelegen im Remstal, hat auch Weinwachs.

Göppingen ain Statt und Brobſtey weltlicher Chorherrn, hat ain ſchöns Schlos gelegen am Waſſer Vils im Vilstal, daſelbs ain gueter Weg, vorm Tor ain ſchöns Padhaws und Hewſer wie ain Vorſtat. Da entſpringt ain ſaurer Prun aus ainem Perg bey ainem Slos, den trinckt man, oder padt darin in Pad Wannen oder Zuber.

Ubrichingen ain Dorf und ain Saurprun ain halbe Meil von Geislingen den Statl gelegen, da mitten im Dorf ſtat das Padhaus, und entſpringt aus ainem Stain, den trinckt man und padt wie zu Göppingen. Die zwen Prunnen ſeind guet fur das Fieber.

Bebenhauſen ain Dorf darin ain Saurprun, den trinckt man, und padt fur das Fieber, und der zu Ubrichingen iſt der beſt.

Murhart ain Statl und Munich Kloſter Benedicten Orden an dem Waſſer Lawtter gelegen. Iſt der Edlewt genant di Späten.

Perneck ain Stätl und Slos, der Pernecker.

Hewpach ain Statl.

Hetingen ain Statl und Grafſchaft: Gamertingen ain Statl und Grafſchaft, baide auf der Alb gelegen, ſeind des von Bubenhoven.

Hechingen ain Statl und Slos und ain Stift weltlicher Chorherren, iſt der Graffen von Zoller und ain Brobſtey.

Hayingn ain Statl und Slos auf der Alb der Herren von Gundelſingen an der Lawtter gelegen.

Wendlingen ain Statl an der Lawtter der Edlewt von Werdnnaw, da lauft die Lawter in dem Necker.

Veringen auf der Alb ain Statl Slos und Grafſchaft, da iſt Sant Wolfgang ain Graf von Veringen (f) geweſen, und furt drey blahe Hirshorn in ainen gulden Felde. Iſt vor Zeiten der von Wirtemberg geweſen, und iſt mit ainer Tochter von Würtemberg Graf Hannſen von Werdenberg verheurat worden.

Sigmaringen an der Tunaw gelegen, ain Statl und Slos, iſt auch der von Werdenberg, und iſt mit Fraw Elspeten von Wirtemberg Graf Hannſen obgenant verheurath worden,

Perlſtain ain Statl und Slos.

Leoſtain ain Statl und Slos.

Weinsperg Stat und Slos: die ſeind des Pfalzgraven Phandt geweſen, hat Herzog Ulrich von Wirtemberg dem Pfalzgraven angewunen.

Newſtat am Chochen Stat und Slos, an dem Waſſer Chochen gelegen.

(f) In marg. Peut. *à matre, à patre de Pfullen de Achalm.*

Meckmül Stat und Slos *an dem Waſſer Jagſt und* Secka *gelegen, wider ain Stat mit ſampt dem Landl Krachgew, darin vil* Statl *und* Slos *ligen, Marckt und Dorfer, hat* Herzog *Ulrich von Wirtemberg als Pfaltzgraf Philippen ſeligen angewunnen.*

Reichenweil ain Stat im Elſas gelegen, iſt des von Wirtemberg mit ſamt ſeiner Zugehörung.

Mimpelgarten ain veſte Stat darin ain Kayſerlich Slos, auch ain Stift weltlicher Chorherren, darin die Begrebnus der Grafen von Mumpelgart. Fraw Henriata *ain Gräfin von Mumpelgart ligt auch da begraben.*

Grans ain Stat.

Clerowang ain Stat und Slos.

Peſſowang ain Stat und Slos. Alle in der Grafſchaft Mumpelgart gelegen, ſeind der Herren *von Wirtemberg, und ſeind mit* Hewrat *an ſie komen, und Mumpelgart iſt ain Schlüſſel teutſcher Land wider Franckreich und Burgundi, und ſtost an Hochburgundi die Frewen Grafſchaft und an das Suntgew und gein Basl zue an den Berg genant der Blaen.*

Klöſter im Landt Wirtemberg.

STainach ain Frawen Kloſter an dem Waſſer Murr gelegen, ſein all Edel.

Steten ain Frawen Kloſter, darin haben die Grafen von Zoller ir Begräbnus.

Adelberg ain Frawen Kloſter des Orden von Præmonſtrat, tragn weis, ſein Edel.

Heilig Creutz Stall ain Frawen Kloſter tragen ſchwartz.

Wildberg ain Frawen Kloſter.

Awen, ain Frawen Kloſter, ſein Edl, darin ligen vil Hertzogin und Herzogen von Tegk begraben, da in der Kirchen hangen vil Niderwade.

Khirchen ain Frawen Kloſter Prediger Orden, darin ligen auch begraben Herzogen und Herzogin *von Tegk.*

Im Himelreich ain Frawen Kloſter.

Marpach ain Frawen Kloſter Petl Orden.

Oberſtafeld ain Frawen Cloſter, ſein Edell und ſein Wartterin.

Manns Clöſter im Land Würtemberg.

BEbenhauſen ain Munichs Cloſter und Abtey Sant Bernharts Orden, haben geſtift die Graffen von Tübingen, und ir ettlich ligen da begraben.

Adelberg ain Munichs Kloſter und Abbtey des Orden von Premonſtrat, tragen weis an.

Hirſaw ain Munichs Cloſter *ain Abbtey Benedicten Ordens, haben geſtift die Grafen von Calw.*

Lorch ain Munichs Kloſter, ain Abbtey Ordinis S. Benedicti *haben geſtift die Herzogen von Schwaben von Hohenſtauffen.*

Zwifalten ain Munichs Kloſter, latinè Zwifulta vel ad duplicem aquam *ain Abtey Sand Benedicten Orden haben geſtift die Graffen von Achalm und ligen da begraben und ſunſt vil Grafen, Freyherren, Ritter und Knecht, und die* Herren *von Wirtenberg ſind Kaſtvogt darüber, desgleichen über Heilig Creuz Stall das Frawen Kloſter und über ander Frawen und Mans Kloſter.*

Maulprun ain Munichs Kloſter ain Abtey Sant Bernharts Orden, iſt mächtig und der Pfaltzgraf iſt Vogt darüber geweſen. Hat Herzog Ulrich von Würtemberg mit dem Swert gewunnen, und iſt izt ir Vogt und Schirmherr.

Stuetgarden ain Brobſtey weltlicher Chorherren.

Tubingen ain Brobſtey weltlicher Chorherren.

Göppingen ain Brobſtey weltlicher Chorherrn.

Herrenberg ain Brobſtey, Canonici Regulares.

Bakana ain Brobſtey weltlicher Chorherrn iſt etwan ain Kloſter Sanct Benedicten-Orden geweſt.

Murrhart ain Munichs Kloſter und Abbtey Sant Benedicten Ordens an dem Waſſer Murr gelegen.

Tachenhauſen ain Kloſter darin Capel-Munch. i. eſt. Canonici Regulares.

Fawrden ain Brobſtey weltlich Chorherren.

Tenckndorf ain Brobſtey Ordinis Templariorum. i. e. *Tempel* Herren, *tragen ſchwarz, und rote Creuz darin, gelegen an dem Waſſer Khers.*

Sand Peter zum Einſidl in dem Wald Schambach gelegen, ain ſchöner Aichwald darin vil rot Wild, hat geſtift Graf Eberhard mit dem Part, erſter Herzog zu Wirtemberg und Tegk, Graf zu Mumpelgart, und ligt da begraben. Tragen blab Mäntel und blab Kappen an, darin ſeind auch weltlich Brueder, die tragen zwen weiß Schluſſel überainader geſchrenckt, und auch plab Mäntel und Kapp.

Berhalt ain Munich Kloſter Ordinis S. Pauli primi Heremitæ, *tragen weis an.*

Endtringer Wald ain Kloſter darin ſeind Beghârden, die man auch Nolhart nennt.

Petinger Wald ain Munch Kloſter darin Beghârden oder Nolbrueder genant.

Blabewrn ain Munich Kloſter Ordinis S. Benedicti *an der Bla gelegen.*

Gietlſtain ain Carthuſer Kloſter, hat geſtift Graf Ludwig der elter von Wirtemberg, ligt da begraben, und ſein Hausfraw.

Item *die Herrn von Wirtemberg haben das Land an ſich pracht mit* Hewrat *durch Kauff, Erbfal, mit dem Swert und Leibgedingen, wan ſy allzeit fraidig und ritterlich Herren geweſen ſein, und das Land Wirtemberg iſt nahat beyeinander und nit zutailt und zeſtrat, und iſt ſchier als prait als lang es iſt, und iſt zuſamen pracht aus vil Fürſtenthuemben, Grafſchaften und Herrſchaften als Tegk, Schilach, Urslingen das ſind drew Fürſtentum, Pewtlſpach, Landaw, Grueningen, Aichlperg, Tubingen, Calw, Aſchberg, Achalm, Aurach, Veringen, Sigmaringen, Boblingen, Herrenberg, Sindlfingen, Neiffen, Wildperg,* *Ruck, Gerhawſen, Vachingen, Hatingen, Gamertingen, Gretzingen, Peilſtain, Greiffenſtain, Waiblingen, Scharndorf, Karpffen, Conſtat, Marpach, Nurtingen, Brackenhaim, Nagolt und Magenhaim und das Lande Wirtemberg iſt mer dan XXIIII. Meil weit und prait, und vermag im Land ob XXXM. Mann, und hat bey XL. Vogtey, vermag aus dem Land VIIIM. Mann, und ſind Grafen bliben bis* anno MCCCC-LXXXXIII. *da ward Eberhard der elter mit dem Part durch Herrn Maximilian Romiſchen Kunig zu Ungern Erzherzogen zu Oſterreich, zu Wurms in ainer gemainen Verſamblung des Reichs, erſter Hertzog zu Wirtemberg und Teg gemacht, umb ſeiner Frumkait und Manhait wegen, der das Recht, die Geiſtlichkeit, Adel und Kunſt ſer lieb gehabt hat, und iſt vergangen an Leib Erben, dem Gott genedig ſey, und als geſchickt der benant Eberhard mit dem Bart geweſen iſt, als untichtig iſt ſein Vetter Herzog Eberhard der junger von Wirtemberg und Tegk geweſen, der dan umb ſein Mishandlung durch den benanten Herrn Maximilian Romiſchen Kunig in dem Slos Rotenburg am Necker* anno Chriſti MCCCC-LXXXXVIII. *von ſeinem Regiment abgeſezt iſt, und das Land gibt im järlich ain Proviſion auſſerhalb Lands, und iſt auſſerhalb des Lands im Ellend des Pfalzgrafen Lande abgeleibt der Jarzal Chriſti MDIIII.*

Ladislai Suntheimii Monaſteriologia Franconiæ.

Inſertis Monaſteriorum quorundam Bavariæ & Sueviæ antiquitatibus.

Hailsprun ain mächtigs reichs Kloſter Sant Bernhards Orden, da fleust der Hailsprun, davon das Kloſter ſeinen Namen hat. Der Margrafen von Brandenburg Begräbnus.

Voglspurg bey der Stat Volckach gelegen ain Munich Kloſter Sant Benedicten Ordens, der Grafen von Caſtl Begrebnus.

Lannckhaim ain Munich Cloſter Sant Bernharts Orden, da ligen die Hertzogen von Meran begraben, und ſunſt vil Adels.

Brunbach ain Munich Kloſter S. Bernharts-Orden, an der Tauber gelegen, fundatum ab Arnoldo Archiepiſcopo Moguntino anno Domini MLXXV. ſub Friderico I. Cæſare Duce Sueviæ, anno ejus quarto, in honore beatæ Virginis ſuper Tubero fluvio. In illo Monaſterio eſt ſepultura Comitum de Wertham.

Anno Domini MCCCLV. obiit generoſus Dominus Rudolfus Comes in Wertham hic ſepultus.

Camburg an dem Waſſer Chochen gelegen etwan ain Munich Kloſter Sant Benedicten Orden, yetz da weltlich Chorherrn. Stiffter die Grafen von Rottenpurg an der Tauber.

Oringen an dem Waſſer Or im Ormwald gelegen, in der Stat Oringen weltlich Chorherrn. Stifterin Fraw Adelhait purtig ausm Franckenland, ain Gemahel Graf Hermans von Francken und ain Mueter Kaiſer Conraden Salicus genant, und Herrn Gebharden Biſchofen, zu Regensburg. Zum andernmal nam Fraw Adelhait Graf Hermanen zum Hohenloch, dem gebar ſy zwen Sun Seyfriden und Eberharden, Grafen zu Hohenloch. Sy ligt zu Oringen in irem Stift begraben.

Item ego Gebhardus Dei gratia Epiſcopus Ratisponenſis matris meæ Adalhaidis Comitiſſæ Franconiæ in Eccleſia prius parrochiana in villa Oringen, quam ego & ipſa jure propinquitatis à piæ memoriæ Sigefrido & Eberhardo atque Hermanno Comitibus Franconiæ, cum aliis eorum poſſeſſionibus hæreditavimus, Canonicorum ſæcularium congregationem inſtitui, quam etiam dicti Comites cognati mei locupletaverunt. Datum Wurtzburg anno Domini MCCCVII. Anno Imp. Domini Conradi Imperatoris XII. qui & filii ejus Hainrici III. ex quo Rex factus eſt, Duodecimus eſt, ex quo IIII. Idus Februar. recondita in Oringen ſunt hic oſſa Dominæ noſtræ Adalhaidis hujus templi fundatrix jacet hic tumulata Conradi Cæſaris genitrix Adalharda vocata.

Juditha ſoror Conradi Imperatoris & Gebhardi Epiſcopi Ratisponenſis, uxor Wilhelmi Marchionis Montisferrati in Italia.

Anno Domini MCCLXXXX. fundatum eſt Collegium beatæ Mariæ Virginis & S. Nicolai Confeſſoris, quod novum Collegium vocatur in Spalt oppido per Illuſtrem Principem Dominum Conradum Burgravium de Nurnberg & Agnetam Comitiſſam de Hohenloch ejus conjugem, obiitque idem fundator anno Domini milleſimo tricenteſimo quarto decimo Id. Junii. Fundatrix verò obiit anno Domini milleſimo tricenteſimo decimo nono Kal. Maij, quorum animæ requieſcant in pace. In Spalt ſepulti.

Item vetus Collegium in Spalt fundatum eſt in honore S. Emmerami Epiſcopi & Abbatis à Domina Adalhaida ſupraſcripta uxore Domini Hermanni Comitis de Hohenloh.

Ego Adalharda quondam hoc Monaſterium in Oringen ædificavi multasque reliquias attuli, quas Rex CPitanus filio meo Conrado Imperatori transmiſit in Oringen. Ibidemque ſepulta.

Beata Adalhardis Comitiſſa Franconiæ & poſt Comitiſſa in Hohenloch reſedit in oppido & arce Weinsperg, & ſingulis Do-

minicis diebus viſitavit aſperſorium in oppido Oringen , quod diſtat duobus miliaribus à Weinſperg , & tunc ſemel duo Leones dilaniârunt ei duos filios ejus, & proinde ipſa fundavit Monaſterium in Oringen, & deinde Collegium ibidem.

Conradus Dux natione Francus ex matre de primis Francorum Regibus , qui à Troja venerant & à S. Remigio Remorum Archiepiſcopo baptiſati fuerant, originem traxerat, eratque armis ſtrenuus , conſilio providus , ſapientia florens , in jure civili peritus & in religione Chriſtiana valdè devotus, conſilio S. Hainrici Cæſaris, cujus tunc dum viveret gratiam non habebat, ab omnibus ad Imperium electus fuit. S. Hainrici Cæſaris prædeceſſoris ſui neptem, nolente Imperatore uxorem habebat, Giſelam nomine de Karolorum genere oriundam.

Quando poſt decimam numeratur linea quarta
DeKarolo magno proceſſitGiſela prudens.
De ejus electione.
Dux erat in patria præcelſus nomine Cuno
Ille procul dubio confidit habere coronam
Sed de Conrado ſpes modo nulla ſonat.
Conſedêre Duces electio vult agitari
Conrado Dux ille petit diadema parari
Fraude quidem petiit nec cupit illud agi
Dum petit hii laudant laudantibus ipſe reſiſtit
Sed prohibente Duce regnum contraditur iſti
Vox ita fundata ſtat ratione rata.

Reverſus de Romo Conradus Cæſar in Trajecto inferiori (Utrich) obiit anno regni ſui XVII. Imperii verò IIII. In Spira ſepultus , cujus Epiſcopatûs fundator erat.

Sub Lothario Imperatore Duce Saxoniæ incepit Monaſterium Ebracenſe conſtrui, qui imperium non libenter acceptavit, ſed coactus ſuſcepit anno Domini milleſimo centeſimo viceſimo quarto, & Veronæ anno duodecimo deceſſit, & in Saxonia in Monaſterio Luthere ſua fundatione ſepelitur.

Rudolfus Romanorum Rex Comes de Habsburg emit prædium Swabach ab Ebracenſibus & omnia bona, homines & jura , quæ habebant in prædio Swabach exceptis Eccleſia parochiali cum datis & decimis ac curia quam inhabitant, cum attinentiis univerſis pro VIII. C. libr. Hallenſ. coram multis teſtibus, cujus datum eſt MCCLXXXI. & fratres Monaſterii Ebracenſis venerunt primo de cœnobio Moremundenſi in Burgundia ſito ad Ebracum.

Relatio à quibus & quando Domus hæc Ebracenſis fundata ſit: Ab incarnatione Dom. MCXXVII. ſub Papa Honorio II. temporibus Archiepiſcoporum Adalberti Maguntinenſis ſenioris Friderici Colonienſis Conradi Salzburgenſis Norberti Magdeburgenſis, Epiſcoporumque Embriconis Herbipolenſis, Cunonis Ratiſponenſis , Ottonis Babenbergenſis equidem milites duo carne germani fratres Berno & Richwinus caſtrum ſuum Eberaw dictum , Ordinis Ciſtercienſis ad conſtruendum Abbatiam obnixe rogantes ut deſtructo dœmonum conſtrueretur * ibidem ſub regula S. Bernhardi Congregatio Monachorum die noctuque Deo ſervientium quod & factum eſt, & ordinatus eſt illic Abbas ſapiens & religioſus Adam nomine natus ex provincia civitatis Agripinenſis Coloniæ. Fundatoribus vero loci fratribus illis Bernone & Richwino Dominum Abbatem rebus ſuis ſtrenuè juvantibus multiſque Principibus adminiculantibus præcipuè tamen Conrado Rege Romanorum de Hohenſtauffen Duce Suevorum, cum Gertrude uxore ſua Romanorum Regina ac de Sultzbach in Bavaria Comitiſſa non tamen adhuc coronatis nondum renitentibus diademate potitis & regali ſceptro ſublimatis cœpit ædificari feſtinanter & cum tanto ſtudio inſigne cœnobium ubi paulo ante fuerat ſpelunca latronum, ut ſæpè ibi amore Dei opitulante gratia totum illud opus perficeretur egregium, unus autem de ſupradictis fratribus Berno videlicet, qui ſenior fuit ætate zelo Dei ſuccenſus cum maximo fervore actibus ſæculi & pompis ejus renuntians, ſanctæ converſationis habitu veſtiri meruerat, ſub quo quaſi bonus diſpenſator fratrum ſubſerviendo invigilans & Monaſterio multis utiliſſimis occupationibus adminiſtrans ſanctè religioſèque vivebat ; & virtutum culmine clarus & conſummatus usque in finem perſeverabat. Richwinus verò licèt militiæ cingulo ſuccinctus eſſet, & ſæculari tunica veſtitus incederet Evangelium tamen Chriſti in pectore gerebat, quod occultavit militaris habitus & obumbravit clamidis aſpectus perfectis itaque ædificiis omnibus decenter & ſecundum ordinem benè compoſitis conſecrata eſt Eccleſia anno quarto ab incarnatione Domini MCXXXIIII. concurrentibus epactis exiſtentibus indictionibus vero duodecimo die lunarum menſis Octobris ejuſdem anni ſancta Dei Ebracenſis Eccleſiæ Baſilica & tria capitalia ejus altaria principale ſcilicet ad dextram & ad lævam ejus ab Embricano Herbipolenſi Epiſcopo ad petitionem Abbatis hic per diverſa loca plura cœpit Monaſteria conſtruere & abbatias & filios Dei procreare primum in Carinthia ſeu Stiria Rinam propè Grätz in Stirja poſtea Hailſprun & Lannckhaim ambo in Franconia , deinde in Bohemia Nepomuncko , in Bavaria Alderſpach ad extremum Wiehering propè Lintz in ſuperiori Auſtria & Pildhawſen in Franconia quas oportet omnes pariter ſanctæ Ebracenſis Eccleſiæ tanquam filias matri ſecundum & tenorem & decretum Ordinis Ciſtercienſis tam devotam quam debitam reverentiam exhiberi & emit quinque curias , primam in Stockhaim , ſecundam in Aletzhaim , tertiam in Herbipoli , quartam in Hawſen, quintam in Herrenſtorf , ſextam in Sugkhaim.

* laborat hic ſenſus in Cod.

Item

Item in pariete juxta ſepulchrum in choro Ebracenſi.

(g) HIc jacet Regina Gertrudis uxor quondam Conradi Regis Romanorum, hujus cœnobii fundatoris translata in hanc tumbam à venerabili Abbate Nicolao anno Domini MCCLXIX. V. Kal. Maij. (g)

In prima tabula pendente:

Wer diſe Gſchrift hort oder liſt
Der wiß das hie begraben iſt
Gerdrawt ain Römiſche Kunigin
Von Tugent als ain Spiegel fein.
Kunig Conrad veſt recht als ain Stahl
Was ir Herr und Gemahl.
Das Kloſter hat er erhaben
Und ſein Ingwaid ligt zu Bamberg begraben,
Das wil ich dir für ain Warhait ſagen.
Wan es was dannocht nicht gemacht
Dits Münſter hie und gantz volbracht
Auch iſt ſy ain Mueter geweſt
Diſem Kloſter was ſy genaigt
Das hatt ſy in vil Ding erzaigt
Mit den ſy in geholfen hat
An Fuedrung und an gueter Tat
Darumb wel ir Gott gebenn
An End das ewig Lebenn
Das wünſch ich ir mit groſſer Macht
Und ſprecht all Amen mit Andacht.

Item XIIII. Kal. Decembr. Romæ obiit hic Dux Suevorum Fridericus Fautor Monachorum & Romanorum Regis natus, jacet horum auctor fundorum, Deus huic da regna cœlorum.

Durch diſe Geſchrift wis yederman
Das hie ligt und iſt begraben Hertzog *Fridrich ſchon,*
Wol geborenn und gueter Art
Sein Vatter Römiſcher Kunig ward
Er hat ditz Kloſter lieb gehabt
Und hat es als ain Herr *begabt*
Auch hat er, als dan ſagt die Geſchrift
Geholfen das es ward geſtift
Darzue von ſeinen Nachkumen
Hatt auch ſein das Kloſter frumen
Wan ſy haben es dick geert,
Und es gelaſſen unverſert
Des las in genieſſen Herre *Gott*
Und hilf in aus aller Pein und Not
In die ewig Saligkeit,
Da kain Jamer iſt noch kain Laid,
Des wunſch ich im und ſprich Amen
Der diſe Geſchrift liſt mit Namen.

Hic Fridericus Dux Suevorum dedit fratribus Ebracenſibus prædium Swabach cum jure patronatus & aliis omnibus attinentiis ſuis.

Item Hainricus frater Friderici ſupraſcripti ſi vixiſſet ſine dubio Imperator factus fuiſſet. Vicit enim Welphonem Ducem Bavariæ fratrem Hainrici ſuperbi Ducis Bavariæ & Saxoniæ quem Welphonem Rogerius Rex Siciliæ pecunia conduxerat contra Conradum Regem Romanorum patrem illius Hainrici & Friderici fratris ejus.

Item unus Comes de Hohenloch ſepelitur in Ebraco in choro converſorum & etiam aliqui Comites de Caſtello, propriè *von Caſtl.*

Item Yringus Chriſti famulus ibidem ſepelitur.

Et corda Epiſcoporum Herbipolenſium ibidem ſepeliuntur. *(h)* (h)

Anno Domini DCCCCV. Ludovicus filius Boſonis Regis Provinciæ & Burgundiæ, regnum Italiæ adeptus Berengarium occupatorem regni expulit, & eodem tempore Tharis Monaſterium fundatum eſt in Franconia; & circa idem tempus Albertus nobiliſſimus Comes Francorum nepos Ottonis Ducis Saxonum ex filia Baba Conradum Comitem Haſſiæ & Wederoviæ ac Franconiæ occidit, & Conradus filius Conradi occiſi conſilio Ottonis Ducis Saxoniæ, qui regnum accipere renuit, conſilio omnium Francorum Romanorum Rex creatur, & Hainricus Auceps dictus filius Ottonis Ducis Saxoniæ ſupraſcripti conſilio Conradi Regis prædicti Rex Romanorum creatus eſt & Conradus Salicus.

Anno Domini MXX. defuncto Hainrico Claudo, qui inter Sanctos relatus eſt, ſine hæredibus Conradus Dux natione Francus conſilio S. Hainrici prædeceſſoris ſui Rex & Cæſar efficitur, cujus tamen Hainrici dum viveret gratiam non habebat, ab omnibus ad Imperium eligitur.

Item *nach Chriſti unſers lieben Herren Geburt MC. Jar iſt das wirdig Kloſter Munich Aurach Sant Benedicten Orden an dem Waſſer Aiſch gelegen von den Edlen wolgebornen Herren Goswein Graffen von Hochſtat an der Aiſch gelegen, und ſeinen Sun Herman Pfaltzgrafen bey Rhein auch durch den Erbtail Sand Hildegunden daran gegeben, begabt, geſtift und gepawt worden.*

Darnach als man zalt nach Chriſti Geburt MCXXVIII. Jar hat der Hailig Sant Otto Biſchof zu Bamberg diſen Stift ſelbſt geweicht, und mit etlichen Guetern erberlich begabt.

Item *darnach als man zalt nach Chriſti Geburd MCLI. Jar, hat Fridrich von Gotes Gnaden Romiſcher Kaiſer* Hertzog *zu Swaben der erſt des Namen ditz Kloſter mit aller ſeiner Zugeborung beſtätt, und mit vil Fraybaiten begabt.*

Hiſtoria ſanctæ Hildegundis.

Münchs-Aurach.

SAnt Hildegunde ward mit ſechs iren Sweſtern von iren Eltern nach der Geburt adenlich und in Gotzſprcht täglich auferzogen.

(g) Æri inciſum exhibet Cl. V. *Ignatius Groppius* in monum. ſepulchralibus Eccleſiæ Ebracenſis p. 62.

(h) De iis fusè laudatus *Groppius* l. c. opuſculi poſtea Romæ recuſi.

Hie ſtarb ir Vatter und Muetter, und Sannd Hildegund lobt Gott und ſeiner werthen Muetter Kheishait ires Leibs zu behalten.

Item *hie nimbt Graf Göswein von Höchſtat Sannd Hildegund, die im nahende Gefrewnde was, zu im, und hielt ſy als ſeiner Töchter aine.*

Item *hie ward Sant Hiltegund durch Graf Herman von Höchſtat Pfalzgraven bey Rhein ainen Bayriſchen Herrn vertrawet, der mit groſſen Volck zu Höchſtat lag.*

Item *hie kumbt Graf Herman mit dem Preytigam gen Aurach, da zu der ſelben Zeit nichts anders dan ain Slos was und ain klains Kapelel geweicht in den Eren Sant Peter.*

Hie geet Sant Hildegund frue in Sand Peters Capelln peicht und enphäbt den Frönleichnam unſers Herrn Jeſu Chriſti.

Item *hie aſſen und trunckhen die Preytigam und ſein Leyt und wolten darnach in Bayrn auf die Hohzeit reyten.*

Hie geet Sant Hildegund nach dem Eſſen zu Sant Peter, und pit Gott, das er ſy ee iren Gaiſt laß aufgeben, dan ſie ir Rainigkait verlier.

Item *hie verſchied Sand Hildegund vor dem Altar, und ir Seel ward gefuert von den Englen zu den ewigen Frewden.*

Darnach wolt ſy der Preytigam alſo tod haim genn Bayrn füren, do mocht ſy nyemantz bewegen, alſo ward ſy hie in der Stat erlich begraben.

Item *hie erſchain Sant Hildegund Graf Hermans Capllan und vermant in, das er den Grafen ſage, das er irem Erbtail an das Kloſter gäb, aber er dorft im das vor Forcht nit ſagen.*

Item *hie erſchain Sant Hildegund dem Caplan zum dritten mal, und gab im ungeſtuemlich ain Packenſtraich, das Zaichen er ſein Lebtag trueg.*

Item *hie ſagt der Capllan dem Grafen das gros Wunderwerck, aber der Graf glawbt im nicht.*

Hie rait Graf Gosweins Sun, Graf Herman in Lamparten zu Kunig Conrade auf den Tag von des Romiſchen Reichs wegen.

Hie komen ſy in ain Stat, da fiel ain Perg uber die Stat, und ward der jung Graf Herman mit vil andern Menſchen erslagen.

Item *da Graf Goswein hort, das ſein Sun Graf Herman alſo tod was, da pawt er das Kloſter, und gab ſein Guet als darzue.*

Item *hie ward der Graf Goswein und ſein Hawsfraw bekert und verlieſſen was ſy hetten, und komen in das Kloſter.*

Item *hie wonnde der Graf in Gottesvorcht bey den Menſchen, und die Gräfin ließ ſich verslieſſen mit fünf Junckfrawen, und lebten tugentlichen bis an ir End.*

Item *Sant Hildegund iſt Kaiſer Fridrich des dritten Namen Hertzogen zu Oſterreich Mueml geweſen.*

Item *Sant Hatz ain Fraw begraben zu Wendlſtain dem Statl, da bleibet kain Wildgans.*

Item *Graf Goswein von Höchſtat begraben zu Munich Aurach im Capitl und ſein Gemahl Luitgard bey im.*

Hailsprun.

Poſt mille duos triginta duos locus iſte
Annos fundatur Hailsprun qui rite vocatur &c.
Virginis atque matris ſub honore Mariæ
Ac ſancti Jacobi qui major vel Zebedei
Da veniam cunctis Deus hic requie tibi functis
Hæc Domus Ottonem colit & Comitem Rapotonem
Præſul fundavit, Comes hanc opibus cumulavit
Qui Comes Abenberg fuit hic præſul quoque Babnberg
Hic jungas Comitem Dominum Cunrad juniorem
Mechtildem ſocia conjungaturq; Sophia.
Ille ego ſum in fama vulgatus ubique
Sum pietate ſacer Fons dictus rite ſalutis.

Fons ſalutis fluvius propriè *Hailsprun* in Monaſterio ejusdem monaſterii in ambitu fratrum converſorum oritur ſcaturiens divina vena, & quando exiit monaſterii mœnia, rivus Suevorum dicitur vulgariter Swabach & præterfluit oppidum Swabach.

Anno Domini MCXXXII. fundata eſt domus iſta Hailsprunnenſis. Dedicatio autem ejus fuit anno Domini MCXXXVI. in honore S. Crucis & B. Virg. Mariæ & omnium Sanctorum, ſpecialiter tamen in honore S. Jacobi Apoſtoli & SS. Thebæorum & undecim millium virginum & martyrum quorum reliquiæ hic multæ in capſa vitrea in medio altaris incluſæ ſunt. Et iſta Domus Hailsprunenſis fundata eſt à beatiſſimo Ottone Bambergenſi Epiſcopo regnante Lothario Imperatore, & primus Abbas fuit ſanctus Rapoto. In loco fundationis fuit villa dicta Halesprunnen, *fons grandinis*, lingua Francorum, licet non lingua Bavarorum, mutata una littera Haylsprunnen hoc eſt: Fons ſalutis.

Item Rapoto Comes de Abenberg & ejus filii. Fridericus & Conradus Comites de Abenberg Monaſterium dotârunt, procurante prædicto Ottone Epiſcopo & fundatore, quod nullum advocatum habeant niſi Romanorum Imperatorem, qui eſſet defenſor Monaſterii.

Item anno Dom. MCXXXVI. Rapoto Comes illuſtris de Abenberg clauſtrum quoddam nigri Ordinis beati Jacobi Apoſtoli à patre ſuo ſub eodem caſtro, loco incompetenti nimis diſtrictè inchoatum cum prædiis ſuis ſeu appendentiis in præſentia Burckardi Euſtetenſis Epiſcopi & totius Eccleſiæ tenuit conceſſa bona Monaſterio eidem permanſura; & ſic bona Eccleſiæ fuerunt diſtracta. Sed religioſi viri Marquardus Fuldenſis, Adam Ebracenſis, Rapoto Hailsprunenſis, Witmandus Thariſienſis, Ortliebus Nereshaimenſis, Adal-

bertus Ahuſenſis Abbates, & alii zelum Dei habentes, habentes ſanum conſilium & majores perſonæ quod bona, quæ fuerunt abſtracta divino redderentur obſequio, & ſi non in eodem, ubi prius erat, loco, ſaltem in alio magis apto etiam adjuvantibus Embricone Herbipolenſi, beato Ottone Bambergenſi & Burcardo Eiſtettenſi Dioceſano, prædictum Comitem Rapotonem induxerunt, ut clauſtrum *Welmanenſtein* cum multis prædiis huic noſtro Monaſterio in proprietatem perpetuam ſolemni liberalitate donavit, anno videlicet MCXXXVI.

Capella in monte Wirzburg.

Gozebertus Dux Franconiæ, Gailana uxor fratris, ejus Amaſia, cujus dolo S. Kilianus Scotus Epiſcopus Herbipolenſis cum ſuis ſociis martyrio occubuerunt. Hic Gozebertus Dux fundator capellæ beatæ Mariæ Virginis in monte Wirzburg, poſt cujus mortem Hedanus filius ejus Dux Franconiæ dotavit prædictam capellam. Poſtea Immina filia Hedonis Ducis dedit montem Wirzburg, cum omni ſua juriſdictione ſancto Burckhardo Anglico Epiſcopo Herbipolenſi pro caſtro Karloburg & oppido Karlſtat in vitalitium & propter penuriam aquæ S. Burckhardus tranſtulit ſedem Epiſcopalem ad Eccleſiam quam ipſe fundavit & ædificavit ſub monte Wirzburg in ripa Mœni.

Novum Monaſterium Herbipol.

Item ex apparitionibus nocturnis S. Burckhardo factis commonitus eſt ædificare aliam Eccleſiam ad tumbas martyrum videlicet S. Kiliani & ſociorum ejus, hoc eſt novum Monaſterium, & illuc tranſtulit ſedem Epiſcopalem de Eccleſia propè ripam Mœni, quæ nunc dicitur S. Burckhardi, ſed cum poſtea Eccleſia novi Monaſterii igni cæleſti combuſta eſſet, Bruno Epiſcopus Herbipolenſis ex genere Saxonum Dominus Provinciolæ Simdruck dictæ nolens ædificare ad iſtam aream concrematam, ædificavit novam Eccleſiam parum diſtantem ab Eccleſia novi Monaſterii quæ nunc cathedralis eſt.

Eccleſia cathedral. Herbipol.

S. Afra Herbipol.

Ad S. Afram in Herbipoli Monaſterium Monialium Nobilium Ordinis S. Benedicti fundator Epiſcopus Herbipolenſis.

S. Marii Monaſt.

Fundatio S. Marii, Monaſterium Monachorum. Ibidem fundatores Comites de Hohenloh & Ziegenhaim.

Rotenburg.

In Provincia Franconiæ in caſtello Rotenburg ſuper Tubero habitabat quidam Comes Richardus nomine, Dives, habens fratres Emhardum & Ruggerum, quorum anterior nec uxorem nec liberos habuit, multasque divitias poſſidens, conſtruxit duas Eccleſias parochiales Tringental & Remoltzperg, in urbe Wirtzburg Oratorium, quod novum Monaſterium vocatur, quodque oratorium ſub nomine novi Monaſterii Henricus Comes de Rotenburg factus & poſtea Dux filius prædicti Richardi melius & ſolennius conſtruxit & dotavit. Nec non Adalbero Epiſcopus Herbipolenſis etiam amplius fundavit & dotavit, & proceſſu temporis prædictus Richardus ab Auguſtenſi Epiſcopo montem Concambio acquiſivit, in quo caſtrum nomine Camburg fabricavit, in quo & habitavit, genuitque quatuor filios, Emhardum, Burckhardum, Ruggerum & Heinricum.

Emhardus factus Canonicus Herbipolenſis quodam die cum infra caſtrum in ſinu cujusdam Matronæ requieſceret, in meridie vidit per ſomnium in loco caſtri Monaſterium, miras voluptates, viditque ſenem in Epiſcopalibus veſtitum, partem ipſius Monaſterii auferentem, & in locum minus Camburg candelas ardentes in modum crucis ſtantes. Qui quidem Emhardus Comes poſtea Epiſcopus factus eſt Herbipolenſis deditque fratribus ſuis in ſubſidium divini cultus calicem unum, valentem ſeptuaginta marcas argenti. Burckhardus verò & Ruggerus die Penthecoſtes miſſam audientes *ſequentiam* ſanctiſſimus, in tantum compuncti ſunt, ut ſuas cum lachrymis ſuper conſtructione Monaſterii aperirent voluntates, Monaſteriique conſtructionem compromiſerunt. Poſtea Burckhardus Monachus effectus, Ruggerus verò ut per viſionem & oſtenſionem palmæ præmonitus eſt, iter arripuit Jeruſolimitanum, in qua peregrinatione mortuus eſt, & in agro Dominico quieſcit in pace.

Anno Dom. MLXXIX. Ind. I. VII. Kal. Maij die Mercurii, beatæ memoriæ Dominus Burckhardus cepit urbem ſuam Camburg deſtruere & Monaſterium conſtruere, & Wigandus civis præpotens Maguntinus, qui conſenſu Adalhadis ſuæ conjugis ſibi in omnibus cooperabatur, & illud S. Martino offerebant ſub protectione Maguntini ut ab eodem Epiſcopo confirmationem & benedictionem ab Herbipolenſi recipiat. Monaſterium dedicatum eſt ab Alberone Epiſcopo Herbipolenſi in honore S. Nicolai anno Domini MLXXXVIII. regnante Hainrico IIII. Cæſ. In ipſo Monaſterio ſunt capellæ & altaria XIIII.

Monaſterium majus Zeel Monachorum. Hainricus & Libolfus fratres fundaverunt, & Nider-Zeel. & poſt Monachi in alium locum tranſtulerunt Monaſterium.

Notandum quod Dominus Hainricus Comes de Rotenburg prædictorum Comitum frater partem ſuæ hæreditatis ſibi vendicavit, & uxorem nomine Gebam duxit, & advocatus Eccleſiarum Herbipolenſis Camburgenſis & Oringenenſis fuit; multis annis poſt, Dux effectus: ſed cum hæredes non haberet, poſuit ſuæ cooperationis lapidem ſuper fundamentum Domûs Domini, conſtruxitque Eccleſiam S. Egidii in minori Camburg, in qua quatuor ſunt altaria. Dedit nihilominus majori Camburg oppida Rottenburg, Newènburg, villas Gebſatl & Viſchach, Sultzdorf, Otterbach, Talhaim & Marckentzhoven &c.

Minor Camburg.

Item anno Domini MXC. Mechtildis liberæ conditionis matrona conſtruxit capellam S. Martini in Petra, dictam *zum*

Stain in vulgari, quam multis prædiis & juribus donavit & ditavit & pleno jure S. Nicolao in Camburg contradidit.

Item S. Johannem in Haygis conſtruxit & dotavit Hainricus Epiſcopus Herbipolenſis, & etiam Monaſterium S. Stephani Ordinis S. Benedicti, ambo in Herbipoli exiſtentes, etiam oppidum Anſpach, quod ampliavit. Sed Gumbertus unus ex Nobilibus Franconiæ, qui ſub S. Burckhardo Monachus converſus primus fundator dedit oppida Onoltzpach, nunc Anſpach & Eltmain ſancto Burckhardo Epiſcopo Herbipolenſi & ibidem ſepelitur. Gumbertus propriè Gumbrecht inter Sanctos relatus eſt. Etiam ibidem quieſcit S.Deocarus.

Item B. Bruno, Heinricus III. ejus nominis, Hermannus de Lodeburg, Mangoldus de Newenburg, Wolframus de Gruenbach & Otto Wolffkehl de Gruenbach Epiſcopi Herbipolenſes in decuplo plus auxerunt Dominium Eccleſiæ Herbipolenſis, quam alii ſui prædeceſſores, unde verſus: Herbipolis ſola judicat enſe & ſtola &c.

Item anno Domini MCXL. S. Macarius primus Abbas ad S. Jacobum convertit vinum in aquam, & ibi ſunt Scoti, & duo nobiles Kreſs dicti habuerunt ibidem duellum, ut indicat una ſtatua ibidem exiſtens, in qua hæc Hiſtoria ſculpta eſt, & hodie videtur.

Anno Domini MCCCXC. Wirzburgenſis Epiſcopus obſedit oppida Imperialia Sweinfurt & Winshaim tempore guerræ Principum & civitatum Imperialium.

Item anno Domini DCCXXXII. Monaſterium Weiſſenburg propè Rhenum initiatum eſt, Ordinis S. Benedicti à Dagoberto Magno Rege Francorum.

Anno Domini MLVI. obiit Hermannus orientalis Franciæ Dux.

Anno Dom. MCCCXXXVIII. Ochſenfurt oppidum imperiale uno die perditum & rehabitum, ſimiliter poſtea una die ita actum eſt videlicet anno Dom. MCCCCXL.

Anno MCXXVI. Pomerani ad fidem Chriſti converſi ſunt ab Ottone Epiſcopo Babenbergenſi, tempore Hainrici V. Cæſaris.

Anno MXXX. Spira cum Epiſcopatu fundata eſt à Conrado II. Cæſare.

Anno MLVII. Otto Marchio de Swinfurt Suevorum Dux obiit, ibidem ſepultus, cui ſucceſſit Rudolfus Comes de Reinfelden.

Anno Domini MCCLXVI. *kriegten die Grafen von Hennenberg und die Grafen von Caſtl mit den Grafen von Hohenloch mit Gerichts Ordnung. Da ſaß Biſchof Irring von Reinſtein zu Gericht, auf ainer Wiſen bey Welderier, und die Graffen von Hennenberg hetten fünfzig Mann in graben Kleidern, und auf iren Klaidern ain Henne geſtickt, und jeder hett ain Panzier unter ſeinen Rock verborgen, und traff an ain Morgengab, dy die von Hennenberg irer Sweſter geben ſolten, die ain von Hohenloch gehabt het, und als ſich begab darin zuſprechen, ſagt der von Hennenberg mit funfzig Manne zu ſeinem Swager dem von Hohenloch: Swager du lewgſt, und ſchlueg in alſopald frevlich an den Hals vor Biſchoflichem Gericht, und alspalde ſaß er uff ſein Pferd, und floch zu Kützingen über die Prucken aus, darnach wolt er nicht mer Recht vor dem Biſchof nemen noch geben dem vom Hohenloch oder dem Biſchof, alſo ſtarb der von Rainſtain, und ward Herr Berchtold von Strennberg Biſchof zu Würzburg, der ſazt mit ganzer Macht zu dem von Hohenloch, dieweil ſein Parthey recht vor im ſtuben und kriegten lang wider im, wider den ward Berchtold von Heñenberg Biſchof erwelt, und kam in die Poſſeſſion ab, |Berchtoldus von Sternberg Techant behielt mit Gewalt des Babſts Hilf der von Hohenloch und Brabeckh, alſo das er wider gein Mentz mueſt, und da ain Thumbherr beleiben, und nach langen Krieg auf das er zu End kome, hetten ſie ain Streit bey Kützing, da lag der Biſchof mit der Hilf Gotz und der Burger von Würzburg ob, und erslugen ſo viel, das der Mayn drew Tag pluetfarb was.*

Item Ymmina Duciſſa Franconiæ filia Hedonis Ducis Franconiæ apud caſtrum Karlburg ſepulta jacet.

Item Hainricus Epiſcopus Herbipolenſis obiit anno MXII. hic fundavit Eccleſias in Haug S. Stephani in Würzburg & oppidum Anſpach.

Item Otto Dei gratia Babenbergenſis Eccleſiæ humilis miniſter venerabili fratri Wolframo Abbati cœnobii S. Michaelis, Wigando Thariſienſi, Balbino Panzenſi, Eckardo Auragenſi, Ymbriconi Michelfeldenſi, Walchino de Ensdorf, Eriboni de Briflingen, Friderico de Gengenbach, Eberhardo Schuturenſi, Ottoni Stainenſi, Luitgero de Regensdorf, Ymgramino de Arnoltſtain, Præpoſito de Glemtkh, Præpoſito de Oſterhoven. Illa omnia erant Eccleſiæ Babenbergenſi ſubdita.

Item fundationes Ottonis Babenbergenſis Epiſcopi, in Epiſcopio Herbipolenſi cœnobium in Uragia, alterum Ura in Epiſcopatu Babenbergenſi Michfeld & Lannckhaim Ordinis Ciſtercienſis & alia tria in honore Cluniacenſis Michelfeld & Uragia in patrimoniali fundo Eccleſiæ, Lanckhaim verò & Ura in adventitio locata ſunt.

Item in Ratiſponenſi Epiſcopatu quinque Monaſteria Ordinis Cluniacenſis, quorum unum Ensdorf, ſecundum Pruflingen ambo in adventitio fundo ſita ſunt, tertium quod ab Hainrico Duce Bavariæ & Diepoldo Marchione de Vohburg comportavit & regali privilegio Imperatoris Lotharii in proprietatem S. Babenbergenſi Eccleſiæ collatum ſuſcepit. Quartum Biburg, ambo in adventitio fundo, ſextum Windebergenſe Ordinis Canonicorum Regularium ſeu Norbertinorum de fundo adventitio.

Item in Epiſcopatu Halberſtatenſi in Saxonia ſitum Regensdorf Ordinis Cluniacenſis munificentia Domini Hainrici Imperatoratoris junioris acceptis privilegiis regiæ auctoritatis ſanctæ Babenbergenſi Eccleſiæ adjecit.

In Epiſcopatu Eiſtetenſi quæ Hailſprun dicitur Ordinis Ciſtercienſis fundum ingenti pecunia comparatum magnis ſumptibus promovit in Abbatiam.

Item in Epiſcopatu Patavienſi Allerſpach & Clunicium hoc eſt Glenick juxta fluvium Anaſum hanc autem à Leopoldo marchione datum ſuſcepit.

Item in Patriarchatu Aquilegienſi Arnoltſtain Monaſterium deſtructa munitione conſtituit, quinque inſuper cellulas, Aſchpach Monaſterium jam eſt Abbatia.

Item ſanctæ Fidis V. & Mart. in Babenbergenſi domate, ibi primo moniales, deinde monachi. Tertia cellula Rotha in Epiſcopatu Herbipolenſi: quarta cellula Vezzera in eodem Epiſcopio Ordinis Norbertinorum. Sed alterius fœcunditas alteri fecit ſterilitatem, Rotha enim ab Agnete Palatina Rheni, & ejus ſorore Adelhaida cum ſexaginta manſis Eccleſiæ Bambergenſi donata ſuſcepit; circum adjacentia vero eidem cellæ bona emit ducentis ſeptuaginta quinque marcis cum miniſterialibus ſcilicet & agris, ſylvis, pratis, paſcuis ac molendinis & cum omni utilitate ac jure quo Cuno Dux idem prædium noſcitur habuiſſe. Vezzeram autem Gotbaldus Comes ædificare inchoaverat, quam Epiſcopus ab eo ſibi datam ſuſcipiens ſuis eam promovit impenſis. Quinta cella in Epiſcopatu Herbipolenſi videlicet Neidtharteshauſen in pago Tullefeld, ſexta cella in Tuckelshawſen in eodem Epiſcopio Babenbergenſi.

Item confugia Monaſteriorum monialium prope *Weſterwinckl an dem Waſſer Ren bey Mellerſtat der Stat gelegen*, quæ eſt Epiſcopi Herbipolenſis. Ibidem S. Kunegundis quindecim annis monialis fuit.

Item Gertrudis Palatina uxor Hermanni Comitis de Hochſtat clauſtrum Nobilium monialium ad S. Theodorum Bambergæ fundavit anno Domini MCL.

Ibidem in choro ſepulta, & Hermannus maritus ejus fundavit Monaſterium Monachorum in Pildhauſen Ordinis S. Benedicti.

Anno Domini DCCCLXXXXIII. Id. Octobris beata Walburga translata eſt de Monaſterio Haidnhaim ad Monaſterium Aichſtet, quod quidem Monaſterium Haidenhaim fundavit ejus frater S. Wunibaldus ibidem Abbas, & ibidem ipſe Wunibaldus ſepelitur.

Item *Sant Waldpurg Abbteſſin iſt gelegen zu Haidenham, darin ſy Abbteſſin geweſen iſt hundert und XII. Jar das ſy nit canonizirt iſt geweſen, und zu Euchſtet ob DC. und etlich Jar.*

Leodegarius Comes de Lechsgemundt & Graispach fundator & dotator Monaſterii Monialium S. Walburgis in civitate Euchſtet Ord. S. Bened. qui in perſona propria licet prius XXX. annis ſolutus in ſtatu matrimoniali poſtea presbyter effectus XXX. annos in ſacerdotio vixit, in eodem loco reſidentiam habuit cum capellanis ſuis ac familia ſua ſepultus in medio Eccleſiæ ejuſdem Monaſterii.

Item ſancta Liubilla Abbatiſſa in Monaſterio virginum in oppido Manhaim in Suevia, fuit Duciſſa Bavariæ, ibidem ſepulta.

Sanctus Sola Confeſſor & Monachus, qui ſolitudinem inhabitavit prope Aichſtet fundator Monaſterii Solnhoven Ord. S. Benedicti duobus miliaribus ab Aichſtet in Alemanio fluvio ſitum propriè *an der Altmül.*

Anno Domini MCCXXXIII. fundatum fuit Monaſterium in Baſilea Ordinis Prædicatorum & primus prior fuit Henricus de Weſthoven, qui obiit anno Dom. MCCLII. quo anno Petrus de Mediolano martyrio coronatus eſt.

Anno Domini MCCLXIX. chorus, majus altare Eccleſiæ & quatuor altaria in dicto Conventu Baſileenſi ab Alberto M. Epiſcopo Ratiſponenſi conſecrata ſunt, & idem Conventus fuit reformatus anno Domini MCCCCXXVIIII. Et ipſo tempore fuit prior Joannes Nider Doctor Theologiæ.

Item Monaſterium ejuſdem Ordinis videlicet Prædicatorum in Worms ædificatum fuit anno Domini MCCXXVI. & reformatum fuit anno Domini MCCCCLXXX.

Item in Monaſterio Liebnaw ſunt pictæ multæ imagines ad ordinem numeri ſeptenarii in chartis membranis, quas dictavit Winandus de Stega decretorum Doctor de Valla Rheni dioceſis Treverenſis, advocatus Nurnbergenſis & Canonicus Patavienſis, dedicat opus Sigiſmundo Imperatori & tradidit emendandum Georgio Comiti de Hohenloh Epiſcopo Patavienſi & edidit ad inſtantiam Laurentii de Hunde Comitis ex proſapia Ungarorum dapiferi conthoralis regiæ anno Domini MCCCCXII. & propter artifices appellat Nurnberg novam Trojam.

Item in collegiata Eccleſia Newhauſen propè Wormatiam extra mœnia urbis ſunt multæ donationes Imperatorum & Regum, inter quas eſt una Ludovici Regis Romanorum anno MLXXXVI.

Item alia donatio Ludovici Regis Romanorum anno DCCCXL. anno regni ſui VIII. ubi nominantur teſtes: Conradus Dux Bavariæ, Erneſtus Marchio, Cunzo Comes de Rheno.

Item alia donatio Conradi II. Imp. Rom. ſub pœna violantium libr. ad decem talenta auri & alterius uſtjonis per maxillam. Anno Domini MXXVI. Imperatoris ſecundo. Actum Auguſtæ.

Item aliis litteris una fit mentio de Duce Francorum.

Fundator in Newhauſen eſt Dagobertus Magnus Rex Francorum, qui & Monaſterium Weiſſenburg fundavit.

Item libri ſubnotati ſunt in Taberna propriè Zabern in libraria in Conventu Fratrum Prædicatorum in Eſslingen: cronica

nica de Regibus Franciæ non integra continens aliquid de Regibus Alemannorum cum annotatione annorum Domini. Ligata ad librum in charta bona qui intitulatur Rhetorica &c.

Cronica alia ligata ad librum intitulatum Elucidarius & ordo dictaminum poſita in ſecundo pulpito ad januam.

Item litteræ regiſtratæ in libro chartæ bonæ Friderici & Conradi Imperatorum, ubi pulcherrima materia.

Item libellus de naturis animalium, Gwaltherus in geſta Alexandri, magni ambo in charta.

Item Johannes ultimus levitarum in vita Gregorii Papæ ſtilo ſatis eleganti, ac in vitam Martini & Bricii in charta bona, ubi folio 33. habetur, quod Clerici non debent ducere uxores.

Concluſiones fratris Johannis Mulberg unà cum prædicationibus contra Beghardos & Beginas.

Nos Conradus II. Dei gratia Jeruſalem & Siciliæ Rex Dux Sueviæ tenore præſentis proteſtamur & patere volumus univerſis quod nos conſideratis fidelibus ſervitiis & devotis, quæ nobis dilecti cives noſtri de Werde Suevico, Conradus & Otto dicti patrui propriè de Vetter exhibuerunt & exhibent inceſſanter eisdem de conſenſu & auctoritate curatorum & avunculi noſtri cariſſimi Ludovici Comitis Palatini Rheni Ducis Bavariæ & etiam de noſtræ liberalitatis gratia jus advocale quod nobis in villicali curia Tingen & ipſius curiæ attinentiis ac quadam Hueba ibidem competebat, quæ utique bona ipſos jure proprietatis reſpiciunt, & de Foreſto noſtro in Werde qualibet ſeptimana duas carratas lignorum titulo contulimus feudali ac gratia ſuperaddita & incluſa, ut in eisdem feudis tam filii quam filiæ eorum de legitimo thoro procedentes gaudeant ipſo jure in cujus rei evidentiam perpetuique roboris firmitatem præſentem litteram noſtro & dicti curatoris noſtri ſigillis prædictis civibus noſtris cum ſubnotatis teſtibus dari juſſimus communitam. Teſtes autem ſunt Hermannus de Hurenhaim, Fridericus filius ejusdem, Rudolfus de Ratzenſtain, Arnoldus de Meiſſenhauſen, Hainricus de Conſoltfriede, Otto Cholnarius, Conradus de Ochſen, Rumbardus de Werde, Conradus Colomañus ac alii quam plures. Actum & datum apud Werde anno Domini MCCLXVI. XVIIII. Kal. Sept.

Prima impignoratio oppidi & caſtri Werd. Conradus Dei gratia Jeruſalem & Siciliæ Rex, Dux Sueviæ tenore præſentium profitemur & patere volumus univerſis tam præſentibus quam futuris quod nos chariſſimo avunculo noſtro Ludovico inclito Comiti Palatino Rheni Duci Bavariæ caſtrum & oppidum noſtrum *in Swebiſchen Werd* cum omnibus ſuis attinentiis pro duobus millibus marcarum puri argenti pro quibus ipſum oppidum quam alia bona noſtra videlicet Moringen, Peitigaw, Schöngaw, Ammergaw & Fueſſen ab his abſolverat civibus recollendæ memoriæ Dominus Conradus genitor noſter dilectus obligaverat titulo pignoris, obligamus poſſidendam, in cujus rei teſtimonium & perpetuæ firmitatis præſentem litteram noſtro & venerabilium patrum Domini Erhardi Conſtantienſis Eccleſiæ Epiſcopi & Domini Berchtoldi Abbatis S. Galli, avunculi noſtri perdilecti Hainrici Comitis Palatini Rheni Ducis Bavariæ, Friderici Comitis de Truheding, Friderici Burgravii de Nurnberg, Hainrici Marchionis de Burgaw & Friderici Comitis de Zoller ſigillis ſubnotatis teſtibus juſſimus communiri. Teſtes autem ſunt Fridericus Dux Auſtriæ & Stiriæ, Hartmannus ſeu Hermannus Marchio de Baden, Mainhardus Comes Goritiæ & Tyrolis, Bertholdus Comes de Grayſpach, Berchtoldus Comes de Eſchenloch, Fridericus de Kaneriack, Rudolfulus Fridericus & Hermannus de Hurnhaim, Albertus Lutzmannus, Albero de Brugberg, Otto de Bruchſl, Bruno de Reiſenſpurg, Conradus & Conradus Comites de Aſperg, Waltherus Pincerna de Limburg, Hainricus Camerarius de Larnnſperg, Volkmarus de Kemnaten & Marquardus filius ejus, Hainricus & Conradus Pincernæ de Winterſteten, Berchtoldus de Fraunhofen, Conradus & Erpho de Flugling, Hermannus de Hegneberg, Arnoldus de Meiſſenhauſen, Grimaldus, Hainricus, Conradus de Preiſingen & alii quam plures. Datum & actum apud Auguſtam anno Dominicæ incarnationis MCCLXVI. IX Kal. Novembris.

Poſt bis ſexcentos jam annos numero tentos
Ac quinquagenos verbigena bis ter poſt
Sub Februo menſe ſonant cum ter quinque Calende
Generoſæ ſub lapide conduntur oſſa Marie
Ducis hec genita Brabantie ſtirpe preclara
Proceſſit ex ſanguine avie & neptis alme
Eliſabeth quippe nate hic filia ipſa Beate
Jungitur eximio Duci Bavariæ Ludovico
Durant coñubio temporis curriculo parvo
Nam fidei thoris ſuſcitavit nugax lingua malorum
Nephanda cujus cura ſunt rupta conjugum jura
Heu verbo parens invidi turbatus animus Ludovici
Falſe ſubjecta ſceleri necatur Enſe mariti
Hanc poſt virgo vadit cum pari ſub nece cadit
Vite predantur aſtro truncato Mangolſtain caſtro
In Werdenſi ſito petra hec perficitur plaga tetra
Ex hoc evo ſic evectis dona Chriſte cum Electis
Tuæ lumen claritatis aſt perhennis Trinitatis
Semper in aſpectu frui cum ſplendore vultus tui.

Do man zalt nach Chriſti Geburd XII C. Jar und VI. Quinquagen an der XV. Kalend des Monaths Februarii iſt begraben wor-

wörden die Edel Fraw Maria von Brabant Herzog Ludwigen von Bayrn Gemahel Sand Elſpeten Mueml, wie ſy aber verſchaiden iſt, vindeſtu oben in lateiniſchen Gedicht klarlichen beſchriben.

Epitaphium Fundatorum Monaſterii campi Principum propriè Fürſtenfeld.

Quos lapis iſte hic Chriſte tegit, his me quid modo triſte
Guſtent aſſiſte ſtat enim per eos locus iſte.

Obiit Fundator iſtius loci Ludovicus Dux Bavariæ anno Dom. MCCLXXXXIIII. Anna Duciſſa ſepulta cum eo.

Iſte Ludovicus Dux Bavariæ fundavit Monaſterium in campo Principum pro emenda ea cauſa, quod ipſe ſuam uxorem interfecit Mariam Duciſſam, videlicet de Brabantia.

Anno Domini milleſimo viceſimo ſexto primus fundator nomine Mangoldus Comes de Kyburg fundavit primo Monaſterium Monialium in caſtro Werd Mangoltſtain dictum; ſecundus fundator iterum fundavit Monaſterium Monialium in loco ubi nunc ſituata eſt capella S. Nicolai, tertius fundator fundavit Monaſterium Monachorum in loco ubi nunc cernitur anno Domini MCXXV.

Epitaphium trium Comitum de Kyburg quorum corpora ſepulta ſunt in Werde in Monaſterio S. Crucis.

Tres Fundatores Mangoldi, totaque flores
Cæleſtis prati pauſant ſimul hic tumulati.

Anno Domini MXXVI. Dominus Mangoldus de Werd ortus de Kyburg fundat primo hoc Monaſterium in caſtro Werd quod quondam dicebatur Mangoltſtain S. Nicolai Ordinis S. Benedicti in honore S. Crucis.

Dominus Mangoldus II. tranſtulit hoc Monaſterium de caſtro ad S. Nicolaum.

Anno Domini MCXX. Dominus Mangoldus III. fundavit hoc Monaſterium Monachorum in honore S. Benedicti, in honore S. Crucis.

Anno Domini MCCLVI. XV. Kal. Febr. obiit Maria Duciſſa Bavariæ gladio jugulata in caſtro Werd filia Ducis Brabantiæ.

Ego Mangoldus Comes de Kyburg anno Domini MXXVI. Crucem ſanctam obtinui & de CPoli ad Werd Suevicum portavi III. Kal. Novembris.

Anno Domini MCCCXLVII. Idus Octobr. Illuſtriſſimus Romanorum Imperator Ludovicus quartus ejus nominis, juxta cœnobium Furſtenfeld in venatione urſi ab equo corruens expiravit. Monaci in Eccleſia beatæ Virginis humatus.

Epitaphium Ludovici quarti Cæſaris.

O fortuna quæ non ſtas ſorte ſub una
Hoc declaratum dinoſcitur atq; probatum
Cæſare Ludovico pacis pietatis alto
Quem bene inveſtiſti, cito ſurripuiſti,
Poſtquam regnavit terras quoque pacificavit
Ab annis Decembribus adjunctis quoque plenis
Idibus internis Octobris erat finis
Regni præſentis vitæ quoque deficientis
O tu nate Dei, regnum da ſibi requiei Amen.

Kitzingenſe Monaſt. Ord. S. Benedicti.

S. Hadalagia ex alta Regum & Imperatorum progenie genita ſacris virtutibus ac moribus nobilitatis ſuæ natalem conſecravit ac probis actibus inſignivit, erat ſiquidem filia Karoli Marcelli filii Pipini Groſſi Comitis Palatii Regum Franciæ & ipſe Carolus Martellus ejus genitor etiam fuit Comes Palatii ſeu major Domus Franciæ & S. Gertrudis virgo & Abbatiſſa Nivellenſis in Brabantia Gallica fuit ejus ſoror (i) ex patre Karoli Marcelli cujus Hadalagis mater Chunchildis erat, fuitque S. Hadalagis ſpecioſa valde & virtuoſa nimis & tam Deo quam hominibus multum amabilis, Regesque Regumque filii de Francia, de Ungaria, de Græcia ac de cæteris provinciis & nationibus optabant eam ſibi matrimonio copulari propter elegantiam ejus formæque pulchritudinem & propter miram ſuavitatem probitatis illius. At illa ſe totam Jeſu Chriſto devoverat, & ei ſuam caſtitatem ſervare cupiebat, & ad hæc ſpeciales orationes habebat, & propterea patris ſui iram incurrebat, qui eam cum Capellano ſuo omnis Principum curiæ ac totius exercitus, ejus Confeſſorem ex curia repulit, qui valde potens in auro argento & aliis rebus erat, qui veniens ad quoddam nemus cum prædicta virgine & extirpata ſylva ædificavit ibi Monaſterium virginum nobilium coemptisque prædiis congregavit in eodem loco paucas ſanctimoniales, inter quas Dominam ſuam Hadalagiam Abbatiſſam inſtituit ut regulam S. Benedicti & S. Scholaſticæ ſervarent, & caſtam vitam in Dei laudibus ducerent, ipſeque cum aliis Clericis quibus ibidem præbendam conſtituit Deo devotiſſimè diu noctuque miniſtravit & virginibus Chriſti quotidie celebravit, & nomen Monaſterio à quodam paſtore Kitzingus dum paſceret ibi pecora & armenta ruſticorum circumquaque habitantium, & capellam unam de grege ſuo ab ore lupæ per invocationem S. Mariæ cujus ibidem patrocinium celebratur, eripuit, quam & ſtatim illuc ad altare S. Mariæ pro oſtenſione miraculi obtulit, & ad hoc primum inibi factum miraculum nomen loco illo Kitzingen inditum eſt, & cum pater audiſſet, quod beata Hadalagia in beata converſatione eſſet, compunctus corde eo quod tantam malevolentiam ei exhibuit, venit illuc & multa donaria ac prædia contulit Monaſterio. Cui præfuit in diebus illis venerabilis Clericus, quem prædiximus Jeroſolymam iens in Chriſti confeſſione defunctus eſt, & presbyter virgini patri apparuit in viſione innocentiam ſui & filiæ ejus videlicet Karolo Marcello expoſuit & pro ſigno innocentiæ prædixit ei ipſum in illo anno moriturum & Pippinum filium ejus pro eo regnaturum in Francia, & quod ſi non pœniteret malum, quod feciſti contra nos jam data eſt ſententia dampnationis tuæ de te & tuis. Pater vocans filiam ſuam dixit ei: Filia & Domina chariſſima ora pro me, ut non requirat de me Deus peccatum, quod feci contra te, & iterum obtulit ei donaria plura prioribus, receſſitque ab ea. Illa autem ſine ceſſione oravit pro patre, ut ſalvaret eum Dominus, & in diebus illis creſcebat locus ille & ditatus eſt nimis, ita ut multæ virgines Deó conſecratæ eſſent in Monaſterio illo, ſed & congregato multorum religioſorum Clericorum canonice viventium deſervirent, ibi Deo & ſanctæ Mariæ ſacrisque Virginibus eo in loco conſtitutis.

(i) Peutingerus h. l. in marg. *Errat in æquivoco quoniam B. Gertrudis non de prima linea ſed de Pipino ſeniori de Lande dicto.*

Miſerere mei Annæ de Haydeck Abbatiſſæ in Kitzing poſt cujus obitum fuit Abbatiſſa Adalhaidis de Haslach, quarta Abbatiſſa Berhta Duciſſa Meraniæ, quæ fuit media hirſuta & fuit in nemore inventa, & poſtea infraſcriptæ fuerunt Comitiſſæ in Kitzing: duæ de Weilnaw, duæ Comitiſſæ de Zoller, tres Comitiſſæ de Caſtl, duæ Comitiſſæ de Werthaim, duæ Comitiſſæ de Hohenloch, duæ Comitiſſæ de Reineck, una de Hundelſtain, duæ liberæ de Erdpach, duæ liberæ de Bicknbach.

Ladislai Sunthemii Familia antiquorum Burgraviorum Nurnbergenſium.

Gotfridus primus Burgravius Nurnbergenſis per Dominum Conradum de Hochſtauffen in Suevia Romanorum Regem Sueviæ & Franconiæ Ducem conſtitutus eſt, cujus tempore floruerunt Heinricus cognomine Jochſamer Gott, pro tunc Marchio Auſtriæ poſtea Dux Auſtriæ.

Theobaldus Marchio de Vohburg in Bavaria.

Wladislaus pro tunc Dux Bohemiæ, poſtea Rex Bohemiæ.

Hainricus Caſtellanus Ratiſponenſis anno Domini MCCCCII.

Conradus Burgravius Nurnbergenſis fuit ſub Friderico II. Romanorum Imperatore, Rege Hieruſalem & utriusque Siciliæ, Duce Sueviæ.

Arnoldus Burgravius Nurnbergenſis fuit tempore Hainrici Marchionis Miſnenſis & Ottakari Regis Bohemiæ ſororii ſui.

Fridericus Burgravius Nurnbergenſis Gerdrudis ejus uxor, filia Conradi Marchionis Brandenburgenſis, de antiqua familia Marchionum Brandenburgenſium.

Hedwigis eorum filia, uxor Gebhardi Comitis de Supplenburg Domini in Arnſperg in Saxonia.

Lotharius eorum filius Dux Saxoniæ Comes in Supplenburg & Dominus in Arnſperg, poſtea Romanorum Rex, & demum Imperator Romanorum, competitor Conradi Ducis Sueviæ & Franconiæ de Hohenſtauffen Romanorum Regis.

Fridericus & Bernhardus Burgravii Nurnbergenſes.

N. Burgravia Nurnbergenſis.

N. Comes de ſacro Monte, id eſt Heiligenberg in Suevia propè Conſtantiam, ejus maritus.

AnnoDomini MCCXLIII. obiit Domina Sophia de Höchberg, nata de Nurnberg, Burgravia in Friburgo ſito in Briſgaudio, in Monaſterio Prædicatorum ibidem in ambitu ſepulta.

Anna Burgravia Nurnbergenſis, uxor Emerici Comitis de Naſſaw.

Anna eorum filia.

Anno Domini MCCCIII. *ſtarb Fraw Adelhait Herrn Rappotn Grafn zu Kraiburg in Bayrn Hawsfraw, ain Schweſter Burgraf Fridrichs von Nurnberg des altern.*

Anno Domini MCCCVIIII. *ſtarb die hochgeborn Fraw Helena des alten Burgraf Fridrichs von Nurnberg Hawsfraw ain geborne Hertzogin von Sachſen.*

Anno Domini MCOCXLII. *ſtarb Graf Emmich von Naſſaw*, puer decem annorum *und darnach in dem andern Jar ſtarb Junckfraw Helena Gräffin von Naſſaw ſein Sweſter, baid Burgraf Fridrichs des alten Enckl.*

Anno Dom. MCCCLIII. *ſtarb Fraw Anna von Naſſaw, Burgraf Fridrich von Nurnberg des alten Tochter, die alle begraben ligen zu Nurnberg zu den Parfueſſen.*

Anno Domini MCCCLXIII. *Fraw Margaretha ain Tochter Fraw Anna von Naſſaw ain Gräffin von Naſſaw ain Cloſterfraw.*

Helena Burgrafin von Nurnberg begraben zu Sand Claren zu Nurnberg.

Fraw Katherina Burgrafin zu Nurnberg ain Gemahl Graf Eberharden von Werthaim in Franckenland.

Sweſter Ann von Brandenburg ain Cloſterfraw minner Brueder Orden zu Ulm, daſelbs mit andern Sweſtern irs Ordens gemalt.

Sweſter Dorothea von Brandenburg ain Sweſter deſſelben Orden auch da gemalt.

In dem Streit, den Albrecht der erſt des Namens Römiſcher Kunig Hertzog zu Oeſterreich wider Margraf Fridrich von Meißn im Lande zu Meiſſen und Dietmarn ſein Brueder geſtritten hat, do ward ain Burgraf von Nurnberg gefangen und durch Kunig Albrechten erlediget.

N. ain Gemahl Graf Adolſen von Naſſaw, ain Sun Graf Adolffn von Naſſaw Römiſchen Kunig von Geburt ain Tochter Burgraf Hainrichs von Nurnberg des weiſſen, der Kunig Ruedolſen Grafen zu Habsburg vil gueter weiſer Rätt gab.

Arbor & Familia modernorum Burgraviorum Nurnbergenſium.

FRiderich Graf von Zoller Kunig Ruedolfen des Romiſchen Grafen zu Habsburg Sweſter Sun erſter Burgraf zu Nurnberg. Er ſtarb anno MCCLXXX.

Eliſabeth ſein Gemahl, ain Tochter Herrn Otto des eltern Hertzogen zu Meran, und Frawen Beatrix ſeiner Gemahl Pfaltzgrafin in Hochburgundi.

Anno Domini MCCLXXIIII. *in ainer gemainer Beſamlung der Churfürſten und Fürſten des heiligen Romiſchen Reichs ward Graf Fridrich von Zoller obgenant, des Römiſchen Kunig Ruedolfs Grafen zu Habsburg Sweſter Sun in der Stat Wirzburg im Francken gelegen erſter Burgraf zu Nurnberg gemacht durch den obgenanten Kunig Ruedolf ſeinen Vettern und ſchickt im darnach an dem Hof Kunig Ottakars von Beham, das er daſelbs Hoflichait und Hofzucht ſolt lernen.*

Fridrich der ander dis Namens Burgraf zu Nurnberg des Geſchlechts von Zoller, der ſtarb anno Domini MCCCLXXX.

Margaretha ſein Gemahl, ain Tochter Herzog Albrechtn von Chernten, Grafin zu Tirol.

Diſer obgenant Burgraf Fridrich der ander des Namens, half Kayſer Ludwigen dem vierden des Namens Hertzogen zu Bayrn, wider Herrn Fridrichen erwölten Romiſchen Kunig Hertzogen zu Oeſterreich, ſeinen Vettern und Widerparter, mit dem erlangt er die Lehen, ſo die Margrafen von Brandenburg Burgraffen zu Nurnberg auf hewtigen Tag in Oſterreich haben, und halten allweg ain Lehentrager in Oſterreich bis auf gegenwertige Zeit.

Conrad Burgraf zu Nurnberg ain Sun Burgraf Fridrich des erſten, und Fraw Elspeten ſeiner Gemahel und ain Brueder Margraf Fridrichen des andern, der ſtarb anno Domini MCCCXIIII.

Agnes ſein Gemahl ain Gräfin von Hohenloh in Latein Alta flamma *ain Römer* de familia Flaminiorum.

Anno Domini MCCLXXXX. *gab Burgraf Conrad von Nürnberg obgenant drew Sun in teutſch Orden Johann, Albrechtn und Fridrichen, und gab darzue die veſten Vierſperg, und ſtiftet zu Spalt in der Stat Chorherren.*

Johann der dritt Burgraf zu Nurnberg ain Sun Burgraf Fridrichen des andern und Fraw Margrethen ſeiner Gemahl, hat gehabt zwo Gemahln.

Elspeten ain Gräfin von Hennenberg und Fraw Margrethen Kayſer Karl des vierdten des Namen Kunig zu Beham Tochter.

Berchtold Burgraf zu Nurnberg ain Brueder Burgraf Johannſen von Nurnberg, Biſchof zu Aichſtet, Romiſcher Cantzler, begraben im Kloſter Haylsprun anno MCCCLXII. VIII. Kal. Maij obiit.

Fridrich Burgraf zu Nurnberg Biſchof zu Regenſpurg, ain Brueder Johanſen und Berchtolden Burgraven zu Nurnberg.

Albrecht Burgraf zu Nurnberg auch ain Brueder Burgraf Johannſen, Berchtolden und Fridrichen.

Sophia ſein Gemahl, ain Gräffin von Hennenberg, hetten nit Erben. Er ſtarb anno Domini MCCCLXI.

Johan Burgraf zu Nurnberg, ain teutſer Herr zu Nurnberg im tewtſchen Haus, ain Sun Burgraf Conraden von Nurnberg und Fraw Agneſen ſeine Gemahl Gräfin zu Hochenloch.

Albrecht Burgraf zu Nurnberg ain teutſcher Herr zu Nurnberg, ain Brueder Burgraf Johannſen obgenant, und ain Sun Burgraf Conraden und Fraw Agnes.

Fridrich Burgraf zu Nurnberg ain teutſcher Herr zu Nurnberg im teutſchen Haus, ain Sun Burgraf Conraden und Fraw Agnes ſeiner Gemahl.

Fünf Sweſtern, Burgräffinen zu Nürnberg aine belaib Junckfraw in weltlichen Stand, zwo Kloſterfrawen, und zwo wurden verheurat, all fünf Töchtern Burgraf Conraden von Nurnberg und Fraw Agneſen ſeiner Gemahl Gräffin zu Hochenloch.

Eliſabeth die erſt Gemahl Burgraf Johanſen von Nurnberg von Geburt ain Gräfin von Hennenberg, die gepar im ain Sun, genant Fridrich Burgraf zu Nurnberg der dritt des Namens.

Margaretha die ander Gemahl Burgraf Johanns von Nurnberg, ain Tochter Kayſer Karl des vierdten des Namen, Kunig zu Beham, die geperet im ain Tochter, genant Eliſabeth Gräfin zu Wirtemberg.

Fridrich der dritt des Namens, der vierdt Burgraf zu Nurnberg, hat geregiert unter Kayſer Karl den vierten des Namen, Kunig zu Beham, ain Sun Bur-

graf Johannſen von Nurnberg und Fraw Eliſabeth ſeine Gemahl, Gräſin von Hennenberg.

Eliſabeth ſein Gemahl von Geburt ain Landgräfin von Thuringen und Margräfin zu Meiſſen.

Eliſabeth Burgraf Fridrichs obgenant Sweſter Burgraf Johannſen von Nurnberg Tochter aus Fraw Margrethen von Beham geporen, ain Hausfraw Graf Eberharten von Wirtemberg des Fridſamen, geperet im ain Sun genant Graf Eberhart von Wirtemberg ain Vatter Graf Ulrichs von Wirtemberg und Mumpelgart, genant Gotznieswurtz, ytz Herzog Ulrichs von Wirtemberg Anherr geweſen.

Fridrich der vierte des Namen, der fünft Burgraf zu Nurnberg und der erſt Margraf von Brandenburg des Geſchlechts und Churfürſt, iſt geweſen in dem Concilium zu Coſtenz. Er ward Margraf zu Brandenburg und Churfürſt anno Domini MCCCCXVI. *mit ſeiner Gemahl Fraw Elspeten, ain Sweſter Herzog Hainrichen von Bayrn Herrn zu Landshuet, gemacht Margraf, und ſie Margräfin von Kayſer Sigmunden, die Zeit Romiſchen zu Ungar und Beham Kunig, Er und ſein Nachkomen, und der obgenant durchleuchtig hochgeborn loblich Fürſt und Herr Fridrich Margraf zu Brandenburg des heiligen Römiſchen Reichs Erzcamerer und Churfürſt, iſt verſchaiden* anno Domini MCCCCXL. *an Sant Matheus Tag des heiligen Zwelfpoten und Evangeliſten begraben in dem Kloſter Halsprun Sant Bernharts Orden, dem er vil guets gethan hat.*

Eliſabeth ain Gemahl Margraf Fridrichs von Brandenburg obgenant, ain Tochter. Herzog Fridrichs von Bayrn Herren zu Landhuet, ain Sweſter Herzog Hainrichs von Bayrn, Herrn zu Landshuet.

Johan Burgraf zu Nurnberg, ain Brueder Margraf Fridrich von Brandenburg obgenant, iſt verſchaiden an Weib und Kinder.

Beatrix ain Burgräfin von Nurnberg, ain Tochter Burgraf Fridrich des dritten des Namens und ain Sweſter Burgraf Fridrichs des vierdten des Namens, erſten Margrafen zu Brandenburg ain Gemahl Herzog Albrechtn des dritten des Namens Herzog zu Oſterreich, geperet im ain Sun Albrechtn des vierdten des Namens Herzog zu Oſterreich Kunig Laslaen ſeligen Annherrn und Fraw Margarethen ſeiner Sweſter, ain Gemahl Herzog Hainrichs von Bayrn, Herzog Ludwigen des reichen von Bayrn Muetter, Herzog Jorgen ſäligen von Bayrn Annfraw.

Eliſabeth ain Burgrafin von Nurnberg, ain Tochter Burgraf Fridrichen des dritten des Namens ain Sweſter Margraf Fridrichs von Brandenburg des erſten, ain Gemahl Herrn Ruprechtn Römiſchen Kunigs Hertzogen zu Bayrn, Pfalzgrafen am Rein, hat Kinder mit im.

Margareth Burgräfin von Nurnberg ain Tochter Burgraf Fridrichs von Nurnberg des dritten ain Sweſter Margraf Fridrichs von Brandenburg des erſten, ain Hawsfraw Landgraf Hermans von Heſſen.

Katherina ain Tochter Burgraf Fridrichs von Nurnberg des dritten ain Sweſter Margraf Fridrichs von Brandenburg des erſten und Fraw Beatrix Margaretha und Elspeten ain Cloſterfraw.

Anna ain Burgräfin von Nurnberg, ain Tochter Burgraf Fridrichs von Nurnberg des dritten, ain Sweſter Margraf Fridrichs von Brandenburg des erſten. Iſt ain Cloſterfraw geweſen.

Agnes ain Burgräfin von Nurnberg ain Tochter Burgraf Fridrichs von Nurnberg des dritten ain Sweſter Margraf Fridrichs von Brandenburg des erſten iſt ain Cloſterfraw geweſen.

Noch drey Burgräfinen von Nürnberg, Burgraf Fridrichs von Nurnberg des dritten Töchter, und Margraf Fridrichs von Brandenburg des erſten Sweſtern, ſein all drey in der Wiegen verſchaiden.

Albrecht ain Sun Margraf Fridrich des erſten Margrafen zu Brandenburg und Fraw Elspeten ſeiner Gemahl, Herzogin zu Bairn der vierde Margraf zu Brandenburg und Churfürſt, Burgraf zu Nurnberg ain ſtarcker, ſtreitper fraidiger Furſt, auch vernunftig, hat vil Krieg gefuert, alweg dem Haws Oeſterreich hilflich und beiſtendig geweſen bis in ſeinen Tod. Starb zu Franckfurde im Prediger Cloſter in der Erwelung Kunig Maximilian Ertzherzog zu Oſterreich, Herzog zu Burgundi anno Domini MCCCCLXXXVI. *und ward gefuert zu ſeinen Eltern und vordern in das Cloſter Hailsprun, und ward daſelbs loblich begraben, dem Gott gnad.*

Margaretha ſein erſte Gemahl, ſcilicet Margraf Albrechts von Brandenburg, ain Tochter Margraf Jacoben von Baden ain Sweſter Margraf Karl von Baden, ain Mueter Margraf Johannſen von Branden-Burg und ſeiner Sweſtern und Bruedern.

Anna Margraf Albrechts von Brandenburg ander Gemabel, ain Tochter Herzog Fridrichs von Sachſen und Fraw Margarethen ſeiner Gemabel, Herzogin zu Oeſterreich, Kayſer Fridrichs ſäligen Sweſter, und Fraw Anna iſt geweſen ain Sweſter Herzog Ernſt und Herzog Albrechtn von Sachſen, ain Muetter Margraf Fridrichs und Margraf Sigmunds von Brandenburg, und irer Sweſtern.

Johannes Margraf zu Brandenburg und Burgraf zu Nurnberg, ain Brueder Margraf Albrechts von Brandenburg von Vatter und Muetter, ſäſshaft zu Bairſtorf, ain groſſer Alchamiſt geweſen.

Barbara Margraf Johannſens Gemabel, ain Tochter Herzog Ruedolfen von Sachſen Churfürſt, geporn aus Frawen Barbara Herzogin von Lignitz und Brig, ligen zu Brig in der Sleſi begraben.

Dorothea Margräfin von Brandenburg, Burgräfin zu Nurnberg, Margrafen Johannſen und Fraw Barbara ſeiner Gemahel Tochter, ain Gemahel Kunig Chriſtofen von Dennemarck, Herzogen zu Bayrn, hetten nit Kinder. Darnach nam ſie Chriſtiern Grafen zu Altenburg und Telmanhorſt der ward durch ſie Kunig zu Denemarckt und der ytzig Kunig Johann von Denmarckt iſt ir baider Sun, und hat yetz Herzog Fridrichs von Sachſen Sweſter zu Gemahl, genannt Criſtina, die auch Kinder haben.

Barbara Margräfin zu Brandenburg Burgräfin zu Nurnberg, ain Tochter Margraf Johannſen und Fraw Barbara ſeiner Gemahel, ain Hawsfraw Margraf Ludwigs von Montua, hetten Kinder mit einander.

Eliſabeth auch ain Tochter Margraf Johannſen von Brandenburg Burgrafen zu Nurnberg und Fraw Barbara ſeiner Gemahl ain Gemahl Herzog Boxlaſn von Pommern.

Fridrich der elter Margraf zu Brandenburg Churfurſt, ain Brueder Margraf Albrechts und Margraf Johannſen.

Katherina ſein Hawsfraw ain Sweſter Herzog Fridrichs und Herzog Wilhalms vou Sachſen haben Kinder.

Fridrich der junger Margraf zu Brandenburg Churfürſt und Burgraf zu Nurnberg genant der Faiſt, Margraf ain Brueder Margraf Fridrichn des eltern und magern auch Margraf Albrechtn und Margraf Johannſen Brueder.

Agnes ſein Gemahel ain Hertzogin von Barth und Pommern.

Magdalena Margrafin zu Brandenburg Burgrafin zu Nurnberg, ain Tochter Margraf Fridrichn des jungern von Brandenburg und Fraw Agneſen ſeiner Gemahl, Herzogin zu Pommern, ain Hawsfraw Graf Eitl Fritzn von Zoller, hat Kinder.

Johanns Margraf zu Brandenburg Burgraf zu Nurnberg, ain Sun Margraf Fridrichs zu Brandenburg des eltern und Fraw Katherina Hertzogin von Sachſen, ſtarb in ſeiner Jugent.

Erſam Margraf zu Brandenburg und Burgraf zu Nurnberg, ain Sun Margraf Fridrichn von Brandenburg des eltern, und Fraw Katherina ſeiner Gemahel, Herzogin zu Sachſen, verſchied auch in ſeiner Jugent.

Margaretha Margrafin zu Brandenburg Burgrafin zu Nurnberg, ain Tochter Margraf Fridrichs von Brandenburg, Burgraffens zu Nurnberg und Frau Katharina ſeiner Gemabel Hertzogin zu Sachſen, ain Gemahl Herzog Boxlaſen vom Stetin, die ſolt genomen haben Herzog Sigmunden von Bayrn von Munchen.

Dorothea Margräfin von Brandenburg Burgrafin zu Nurnberg, ain Tochter Margraf Fridrichs von Brandenburg, Burgrafen zu Nurnberg und Fraw Katherina ſeiner Gemabel Hertzogin zu Sachſen, ain Gemabel Hertzog Johañſen von der Lawenburg, i. e. de caſtro Leonis in Saxonia.

Eliſabeth Margräfin von Brandenburg, ain Sweſter Margraf Albrechts von Brandenburg und ſeiner Brüeder, Margrafen Johannſen, Fridrich des eltern und magern, und Fridrichen des jüngern und faiſten Margrafen zu Brandenburg, ain Gemahl Herzog Ludwigs von Ligniz und Brig in der Sleſi.

Cæcilia Margräfin zu Brandenburg, ain Sweſter Margraf Albrechts von Brandenburg und ſeiner Brüeder obgenant, ain Gemahl Herzog Wilhalm des alten Herzogn zu Braunſchwig und Lunenburg. Hetten *Kinder.*

Magdalena Margrafin zu Brandenburg ain Schweſter Margraf Albrechtn von Brandenburg und ſeiner Brueder und Sweſter, ain Hausfraw Herzog Fridrichs von der Haid Herzogin zu Braunſchwig und Lunenburg.

Dorothea Margräfin zu Brandenburg ain Schweſter Margraf Albrechts von Brandenburg ſeiner Brueder und Sweſter, ain Hawsfraw Herzog Ludwigs von Bayrn des bucklaten, hetten ain Tochter, die ſtarb jung, und ligt bey irem Vatter zu Ingelſtat begraben.

Item *Fraw Margareth nam nach Herzog Ludwigen dem pucklaten, Martin von Waldenfels ain Franckiſchen Edlman, und hett drey Tochter mit im.*

N. die erſt Tochter hat ain Freyberger zu Mann.

N. die ander Tochter hat zu Mann, ain Edlman des Geſchlecht man nit wais.

Sophia die dritt Tochter ſtarb jung.

N. Margräfin zu Brandenburg ain Sweſter Margraf Albrechts von Brandenburg ſeiner Brueder und Sweſter obgenant, ain Gemahl Herzog Johannſen von Opln in der Sleſi.

Johanns Margraf zu Brandenburg Churfürſt und Burgraf zu Nurnberg, ain ſtarcker fraidiger Fürſt, ain Sun Margraf Albrechts von Brandenburg, und Fraw Margarethn ſeiner Gemahl Margräfin zu Baden hat ſein Geſäs und Hof gehalten zu Perlin.

Anna Margraf Johannſen Gemahl, ain Tochter Herzog Wilhalms von Sachſen, Landgrafen zu Turingen, und Margrafen in Meiſſen, haben Kinder.

Wolf Margraf zu Brandenburg, Burgraf zu Nurnberg, ain Sun Margraf Albrechts von Brandenburg, und Fraw Margarethn ſeiner Gemahl, Margrafin zu Badenn ain Brueder Margraf Johannſen obgenant, ſtarb jung.

Margareth Margrafin zu Brandenburg ain Tochter Margraf Albrechts von Brandenburg und Fraw Margarethn von Baden ſeiner Gemahl, Abbteſſin zum Hoff im Voitland.

Urſula Margräfin zu Brandenburg, ain Tochter Margraf Albrechts von Brandenburg und Fraw Margarethn ſeiner Gemahl, Margräfin von Baden, ain Gemahl Herzog

Heinrichs von Münſterberg in der Sleſi, Grafen zu Glatz in Beham Kunig Irſicken von Beham, Sun; haben Kinder.

Georg Herzog zu Münſterberg in der Sleſi, Graf zu Glaz in Beham.

N. ſein Gemahl, ain Tochter Herzog Hanſen von Sagan in der Sleſi.

Albrecht Herzog zu Munſterberg in der Sleſi und Graf zu Glaz in Beham.

N. ſein Gemahel ein Tochter Herzog Hanſen von Sagan in der Sleſi.

Zedena ain Tochter Herzog Heinrichs zu Münſterberg in der Sleſi Grafen zu Glaz in Beham, ain Hausfraw Graf Ulrichs von Hardeck.

Eliſabeth Margräfin zu Brandenburg ain Tochter Margraf Albrechts von Brandenburg und Fraw Margarethn Margrafin zu Baden ſeiner Gemahl, ain Hausfraw Hertzog Eberharts von Wirtemberg und Tegk Grafen zu Mumpelgart des jüngern. Haben nit Kinder mitainander.

Fridrich Margraf zu Brandenburg Burgraf zu Nurnberg, ain ſtreitpar frewndlicher holdſäliger Fürſt, der von Reichen und Armen von ſeiner Tugent wegen gelobt wurde, iſt Kunig Maximilian yetz Romiſchen Kayſer alweg gehorſam, hilflich und beyſtendig geweſen, wider Pfaltzgraf Philippen, wider die Beham und Venediger.

Sophia ſein Gemahl, ain Tochter Cazimiri Kunig zu Polan und Fraw Elspetenn ſeiner Gemahel, Hertzogin zu Oeſterreich, Kunig Lanslaen ſäligen Sweſter und Kunig Wladislaen zu Unger und Beham auch Sigmunden Kunig zu Polan Swager.

Sigmund Margraf zu Brandenburg, Burgraf zu Nurnberg ain prawner frolicher Furſt geweſen, was Kunigs Maximilians Ertzherzog zu Oſterrich Hawptman vor Ziſterſtorff in Oeſterreich, der ſtarb annoDomini MCCCCLXXXXV. am Donſtag nach Sant Mathias Tag des heiligen Zwelfpotten, begraben im Cloſter Haylsbrun bey ſeinen Eltern und Vorfodern, ain Sun Margraf Albrechts von Brandenburg und Fraw Anna ſeiner Gemahl, Hertzogin zu Sachſen.

Georg Margraf zu Brandenburg Burgraf zu Nurnberg, ain Sun Margraf Albrechts von Brandenburg und Fraw Anna ſeiner Gemahl Herzogin von Sachſen, ſtarb jung.

Albrecht Margraf zu Brandenburg und Burgraf zu Nurnberg, ain Sun Margraf Albrechts von Brandenburg, und Fraw Anna ſeiner Gemahl Hertzogin zu Sachſen, ſtarb jung.

Barbara Margrafin zu Brandenburg Burgräfin zu Nurnberg ain Gemahl Herzog Heinrichs von der Freinſtat in der Sleſi, genant das Frewlein von Kroßn. Hetten nit Kinder. Nach des Ableibung ward ſy vermahlt Herrn Wladislaen zu Ungar und Beham Kunig, aber die Sach gewan kain Furgang.

Amaley Margräfin zu Brandenburg Burgrafin zu Nurnberg, ain Tochter Margraf Albrechts von Brandenburg und Fraw Anna ſeiner Gemahl, Herzogin zu Sachſen, ain Hawsfraw Herzog Caſpars von Bayrn, Pfalzgrafen bey Rein, Grafen von Veldentz, Herrn zu Maiſenhaim und Zwaienprucken im Weſterreich. Haben nit Kinder.

Sibilla Margräfin zu Brandenburg Burgrafin zu Nurnberg, ain Tochter Margraf Albrechts von Brandenburg und Fraw Anna ſeiner Gemahl, Hertzogin zu Sachſen, ain Gemahl Herzog Wilhalms von Gulch und Berg.

Maria ir baider Tochter, Hertzogin von Gülch und Berg, ain Gemahl Herzog Johann von Clef.

Agnes Margräfin von Brandenburg Burgavin von Nurnberg, ſolt Herzog Wilhalmen von Heſſen genomen haben, und do es nit Furgang gewan, ward ſy ain Cloſterfraw zu Babinberg zu Sand Clara.

Anna Margrafin zu Brandenburg Burgrafin zu Nurnberg ain Tochter Margraf Albrechts von Brandenburg und Fraw Anna ſeiner Gemahl Herzogin zu Sachſen, ain Hawsfraw, Graf Bernharts von Hennenberg.

Eliſabeth Margräfin zu Brandenburg Burgrafin zu Nurnberg, ain Tochter Margraf Albrechts von Brandenburg, und Fraw Anna ſeiner Gemahl, Hertzogin von Sachſen ain Hawsfraw Graf Wilhalms von Hennenberg all obgenant Fürſtinn ſeind Margraf Fridrichs von Brandenburg Sweſtern von Vatter und Muetter.

Joachim Margraf zu Brandenburg und Churfürſt, Burgraf zu Nurnberg, ain Sun Margraf Johanſen von Brandenburg Churfürſten und Fraw Anna ſeiner Gemahel Herzogin zu Sachſen, ain junger, gerader, prawner Fürſt, iſt frum und vernunftig, helt Hoff in der March zu Brandenburg in den Stetn wonhaft Koln und Perlin und Frankfort an der Ader, daſelbs er ain Univerſität geſtift und aufgericht hat.

Margareth ſein Gemahl, ain Tochter Kunig Johannſen von Denmarckt und Fraw Criſtina ſeiner Gemahl Hertzogin zu Sachſen; haben Kinder.

Albrecht Margraf zu Brandenburg, Burgraf zu Nurnberg, Margraf Joachims Brueder von Vatter und Mueter.

Wolfgang Margraf zu Brandenburg und Burgraf zu Nurnberg, ain Brueder Margraf Joachims und Margraf Albrechts obgenant von Vatter und Muetter.

Georg Margraf zu Brandenburg, Burgraf zu Nurnberg, ain Brueder Joachims, Albrechts und Wolfgangen von Vatter und Muetter.

Anna Margräfin von Brandenburg, Burgrafin zu Nurnberg, ain Tochter Margraf Johannſen von Brandenburg und Fraw Anna ſeiner Gemahl, Hertzogin zu Sachſen ain faſt ſchöne Fürſtin, was vermahelt Wladislao zu Ungarn und Beham Kunig aber es beſchach nicht, ytz hatt ſy zw Mann Herzog Fridrichen von Sleswig und

Grafen zu Hollſtain, Kunig Johannſen von Denmarck Brueder, und haben Kinder mit einander.

Magdalena Margräfin zu Brandenburg Burgrafin zu Nurnberg, ain Sweſter Margraf Joachims und Fraw Anna Herzogin von Sleſwig, und Gräffin von Holſtein. Sy iſt noch ledig.

Eliſabeth Margräfin von Brandenburg Burgräfin zu Nurnberg, auch ain Sweſter Margraf Joachims und Fraw Anna von Sleswig, und Gräffin zu Holſtain. Ain Tochter Margraf Johannſen von Brandenburg Churfürſten, und Fraw Anna ſeiner Gemabel, Hertzogin von Sachſen. Hat noch kain Mann.

Urſula Junckfrawen Magdalenen, Elspeten und Fraw Anna Sweſter, Margräfin zu Brandenburg Burgrafin zu Nurnberg ain Gemabel Herzog Heinrichs von Mäckelburg in Sachſen, ain Sweſter Margraff Joachim des eltern Churfürſten.

Joachim Margraf zu Brandenburg Burgraf zu Nurnberg der jünger Margrafen Joachim von Brandenburg Burgrafen zu Nurnberg Churfürſten und Fraw Margarethn ſeiner Gemabel erſter Sun.

Albrecht Margraf zu Brandenburg, Burgraf zu Nurnberg, Joachim des eltern Sun und Margraf Joachim des jüngern Brueder.

Margareth Margräfin zu Brandenburg, Burgräfin zu Nurnberg, ain Tochter Margraf Joachim des jüngern und Margraf Albrechten ſeines Brueders.

Cazimirus Margraf zu Brandenburg und Burgraf zu Nurnberg, der erſtgeborn Sun Margraf Fridrich von Brandenburg und Fraw Sophia ſeiner Gemabl, geborne Kunigin von Polan ain ſchöner gerader Fürſt, hat mit ſampt ſeinem Vatter Margraf Fridrich auch ſeinen Brueder Margraf Georgen die Beham nahet bey Regensburg helfen ſchlagen und vahen. Er iſt auch yezt bey Kayſ. Mayſt. perſonlich wider die Venediger im Feld gelegen, und hat kain Hausfraw noch Kind, und iſt durch Kayſer Maximilian zw Ritter geſchlagen worden. Er hat auch mit den Nurnbergern geſtritten, und die in die Flucht geſchlagen. Actum anno MDII. umb Sand Margarethn Tag.

Georg Margraf zu Brandenburg und Burgraf zu Nurnberg der ander Sun Margraf Fridrichs und Fraw Sophia ſeiner Gemabel Kunigin zu Polan, ain langer, ſtarcker, prawner Fürſt, und ain freundlicher guetiger Herr, hat Kayſ. Mayſt. die Beham helfen slahen und vahen, und iſt durch ſein Kayſ. Mayſt. Ritter geſchlagen worden, mit ſampt ſeinem Brueder Margraf Cazimiro.

Beatrix ain Gemahl Margraf Georgen von Brandenburg Burgraven zu Nurnberg ain Tochter Graf Bernharden von Krabatten von Modrus, und Fraw Luiſa ſeiner Gemahl von Geburt von Marſano im Kunigreich zu Neapolis, ain verlaſſne Wittib Herzog Hannſen von Troppa in der Sleſi obriſter Ban und Hauptman in Krabatten. Het Kinder mit Herzog Hannſen ain Sun und zwo Töchter, ſein alle geſtorben, und ſy iſt ain ſchöne gerade und vernunftige Fraw, hat ain Sweſter und drey Brueder genant Maria Magdalena, Mathias, Ferdinandus und Criſtoph, und ſy iſt tod.

Albrecht Margraf zu Brandenburg Burgraf zu Nurnberg ain Sun Margraf Fridrichs und Fraw Sophia ſeiner Gemahl, iſt Hochmaiſter in Preiſſn.

Joann Fridrich Margraf zu Brandenburg Burgraf zu Nurnberg, Margraf Fridrichs und Fraw Sophia Sun iſt tod.

Wilhalm Margraf zu Brandenburg, Burgraf zu Nurnberg ain Sun Margraf Fridrichs und Fraw Sophia ſeiner Gemahl. Lebt noch.

Joannes Margraf zu Brandenburg und Burgraf zu Nurnberg, ain Sun Margraf Fridrichs und Fraw Sophia ſeiner Gemabel.

Gumprecht Margraf zu Brandenburg, und Burgraf zu Nurnberg, ain Sun Margraf Fridrichs und Fraw Sophia ſeiner Gemahl geborne Kunigin von Polan.

Barbara Margrävin zu Brandenburg Burgrävin zu Nurnberg, ain Tochter Margraf Fridrichs und Fraw Sophia von Polan, iſt Junckfraw geſtorben, und iſt das eltiſt und erſt Kind geweſen.

Margreth Margräfin zu Brandenburg Burgrävin zu Nurnberg, ain Tochter Margraf Fridrichs, und Fraw Sophia von Polan.

Sophia Margräfin von Brandenburg und Burgrafin zu Nurnberg, ain Tochter Margraf Fridrichs und Fraw Sophia ain ſchöne Junckfraw.

Anna Margräfin von Brandenburg und Burgrafin von Nurnberg ain Tochter Burgraf Fridrichs und Fraw Sophia ſeiner Gemahl iſt ain gerade ſchöne Junckfraw.

Eliſabeth Margräfin von Brandenburg und Burgrafin von Nurnberg ain Tochter Burgraf Fridrichs und Fraw Sophia ſeiner Gemabel. Iſt ain vaſt ſchöne Junckfraw geweſen. Iſt verheirat Margraf Ernnſt von Baden, und haben Hochzeit gehebt.

Barbara Margräfin von Brandenburg und Burgravin zu Nurnberg ain Tochter Burgraf Fridrichs und Fraw Sophia ſeins Gemahls geborne Kunigin von Polan ain ſchöne Junckfraw.

Magdalena Margräfin zu Brandenburg und Burgravin zu Nurnberg ain Tochter Margraf Fridrichs des jungern und faiſten Churfürſten und Fraw Agneſen ſeiner Gemabel Herzogin von Bart und Pommern ain Hausfraw Graf Eitil Fritzn von Zoller. Haben Kinder.

Franz Wolfgang Graf von Zoller Graf Eitil Fritzen von Zoller und Fraw Magdalena ſeiner Gemabel erſt geporner Sun.

Roſina ſein Gemahl ain Tochter Margraf Criſtoffen von Baden und Fraw Otilien ſeiner Hausfraw Gräfin von Katzenellepogen.

Helena Gräfin von Zoller, und N. Gräfin von Zoller baid Graf Frανntzen von Zoller Töchter.

Joachim Graf von Zoller ain Sun Graf Eitel Fritzen von Zoller und Fraw Magdalena Margraffin zu Brandenburg. Iſt jung tod.

Eitl Joachim Graf von Zoller, Graf Eitl Fritzen von Zoller und Fraw Magdalena ſeiner Gemabl, Sun.

Der ainer hat geſtudiert zu Paris und hatt ze Gemabl ain Freyfraw von Steffl in Swaben, und iſt darumb in ſeins Vatters Ungnad.

Fridrich Albrecht Graf von Zoller, Graff Eitlfritzn von Zoller und Frau Magdalena ſeiner Gemabel Sün.

Wandelbre Gräfin von Zoller, ain Tochter Graf Eitl Fritzn und Fraw Magdalena ſeiner Gemabel, Margräfin von Brandenburg ain Gemabel Graf Albrechts von Hohenloch.

Salome oder Cleophe Gräfin von Zoller und Fraw Magdalena ſeiner Gemabel ain Hawsfraw Graf Ludwigs von Oetting.

Anna Gräffin von Zoller ain Tochter Graf Eitl Fritzen von Zoller ain Kloſterfraw.

Ejusdem de Origine Domûs Brandenburgicæ

Opuſculum tertium.

Cum non ſolum nobis nati ſumus ut otio & deſidia obruti veluti jumenta quæ nihil memoratu dignum poſteritati texere valent computreſcamus, ortûs noſtri partem & ingenii ac virium illuſtrium virorum exemplo provocati patria ſibi vendicat, hii enim reipublicæ gubernandæ gloria tracti & illecti ſua ſtudia & poſteris commodum afferre poſſent nonnunquam Hiſtoriæ ſcribendæ cujus jucunda eſt cognitio accommodaverunt in hac leges divinas humanasque ad benè rectéque vivendum cuique contemplandas & extollendas proponentes multo magìs ad benè vivendum conducere arbitrantes ſi cum hiſtoriis multarum rerum & virorum illuſtrium ortus & originis indagatione juncta fuerit cognitio. Cum igitur noſtra in patria ſubobſcura ortus & origo Brandenburgenſis nube lateat, undeque disjectam cui imperant terram obtinuerint multos ſcire delectat, ſi aliquid in medium ſub brevitate ſuo tempore dilatandum adductum fuerit, quisquis non æmulatorie ſed tantorum Principum ob honorem curet ſua his adjicere hanc ſiquidem progeniem ex honorata Comitum de Hohenzorn familia multum vetuſta, arma & inſignia quæ ferunt deſcendiſſe indicant; quo verò tempore Nurmbergenſium Burgravii ſint effecti non certum pro tunc habetur.

Ego invêni quod circa annos Domini MCCLXXIII. in una generali congregatione Principum Imperii in civitate Herbipolenſi Rudolfus Romanorum Rex Comes de Habsburg Fridericum Comitem de Zorn ex ſorore nepotem & ejùs conthoralem Dominam Eliſabeth filiam Ottonis ſenioris Ducis Meraniæ in primum Burgravium & ipſam in primam Burgraviam Nurnbergenſem conſtituerat, quamvis alibi ſcribatur quod circa annos Domini MCCLIII. in die S. Remigii Conradus adoleſcens Alemaniæ Rex à Friderico II. Cæſare conſtitutus Friderico Burgravio primo Nurnbergenſi Chreiſen oppidum in Montanis ſitum dono dedit. Hic Imperator Fridericus II. ab Innocentio IIII. Pont. Max. in ſynodo Lugdunenſi Galliæ celebrato propter contumaciam & Pontificum perſecutionem anno Domini MCCXLVI. omni conſenſu, imperio & regnis Siciliæ & Apuliæ privatur, qui præfatum Conradum filium ſuum jam pridem Regem conſtituerat, Burgravius verò Fridericus ſibi Eliſabeth Ducis Ottonis Meraniæ filiam matrimonio copulavit, ut potuit, ob quam dotis loco meruit Parreit & Karlspurg accipere. Idem Burgravius Nurmbergenſis Fridericus à Rege Rudolfo ex nobili proſapia Comitum Habsburgenſium circa annos Domini MCCLXXIII. in Lugdunenſi ſynodo in Gallia in Regem Romanorum creato Fridericum Burgravium Nurnbergenſem eodem anno veluti feudum Imperii & bonum ſuum cum judicio provinciæ & ſuis attinentiis accepit. Idem Rex Rudolfus impignoravit eidem Burgravio Wendlſtain & cum ſuo favore & Principum electorum confert nedum Wendlſtain ſed & Lewtershaim, Erelbach, Bruck & etiam transfert in eundem feudum de Lawtenberg, & ne quis caſtra aut munitiones in ſua terra vel diſtrictu ſive fortalitia ſine ejus voluntate faciat in anno MCCLXXXI. Annuit & idem confert Burgravio ſæpenominato Kulm eodem anno emptum pro quatuor centum marcis argenti à Landgravio Friderico de Claro Monte, propriè *vom Leuchtenberg*. Idem Fridericus Burgravius emit à Ludovico Comite de Oetting pro VC. marcis argenti anno MCCLXXX. Taspach feria quarta poſt Palmarum & advocatiam ſuper Bernhaim eodem anno pro III. M. Pfund Hallenſ. à Comite Friderico de Truheding comparavit. Fuerunt circa ea tempora quo præmiſſa ſunt facta, alii duo Burgravii Nurnbergenſes meo judicio fratres primi Burgravii filii, qui viriles ad annos ſurgentes Burgraviorum familiæ in bonis comparandis ſeduli eſſe ſtuduerunt, vocati ſunt autem iſti duo fratres Fridericus & Conradus, qui ad Dominium à Baronibus de Haideck emerunt Roſtal, Rot, Winspach. Item ab Heinrico de monte pro XIIII. C. libr. Hallenſ. Altenberg circa annos Domini MCCCVII. à Comite Friderico de Truheding pro VI. cent. libr. Hallenſ.

lenſ. Bergel cum Theolonio comparaverunt ab eodem anno Domini MCCCXIIII. pro VI. mil. libr. Hallenſ. Kolenburg & Leitershaim emerunt, Wanſidel verò in montanis Dominio pro LXX. Schock Pragenſ. monetæ ab Eberhardo de Vogberg, acceſſit inſuper per eosdem ad Dominium venit anno Dom. MCCCXXII. Caſtl à Comite Hermanno de Caſtel empto inſuper venit ad familiam Burgraviorum, nunc verò Brandenburgenſium Dornnbergk & Onoltzbach pro XXIII. M. libr. Hallenſ. à Comite Ludovico de Oettingen. Nunc autem redeundo ad Fridericum Burgravium primum, quia viam univerſæ carnis ingreſſus anno Domini MCCLXXX. in vigilia aſſumptionis Mariæ duos præmiſſos derelinquens filios paternorum bonorum hæredes, unum nomine Conradum, cui contoralis Agnes ex familia Comitum de Hohenloch data eſt. Hic ſine hæredibus deceſſit. Alibi tamen habetur, quod habuerit quatuor filios & quinque filias. De bonis tamen ſuis perpetuam ſibi memoriam tria anniverſaria cum fundatione Spalt oppido erigendo faciens. Partitus autem eſt ita: Anniverſar. unum parenti, alterum ſibi, tertium conthorali in Babenberg perpetuo duratura adaptavit. Hic Conradus habuit fratrem nomine Fridericum, cui matrimonio juncta eſt Margaretha Ducis de Karinthia filia. Eo tempore Ludovicus Rex de Domo & Familia Ducum Bavariæ exercitum armatæ militiæ circa Muldorf oppidum in Bavaria contra Fridericum Ducem Auſtriæ congregans, ſuis militibus & exercitui junctum meruit præfatum Fridericum habere Burgravium, qui congreſſus cum Duce Auſtriæ poſt diuturna bella, quæ inter eos duraverant usque in novem annos tandem Friderico Auſtriæ Duce ſuperato, captis multis nobilibus, unus ex familiaribus præfati Burgravii Ducem Auſtriæ cepit, & quo captum duxerit, me latet; ſed invêni quod ad caſtrum dictum Trauſenicht propè oppidum Naburg ſitum, ductus fuerat, & ibidem in captivitate tentus. Et iſte Fridericus Burgravius Nurnbergenſis obiit anno Dom. MCCC., poſt ſe derelinquens quatuor filios Berchtoldum Epiſcopum Aiſtetenſem & Romani Imperii Cancellarium Fridericum fratrem ejus Epiſcopum Ratisponenſem, tertium Albertum, cui uxor fuit Sophia Comitiſſa de Hennenberg. Hic ſine hæredibus obiit anno Domini MCCCLXI. Quartum habuit filium nomine Johannem. Iſte Burgravius uxorem duxit nomine Eliſabeth ex familia Comitum de Hennenberg. Hi duo ultimi Dominia à Comite Ottone de Orlamund comparaverunt & eo pacto, ut ſi ipſe Comes ſine virili ſemine decederet, poſtea perpetuo cum ſuis attinentiis nominanda Burgraviis manerent, ſcilicet Plaſſenburg, Kulmpach, Mitilburg, Berneck caſtrum, civitas Goldkranach, Mengaw, & Wiesperg.

Item anno Domini MCCCXXXV. cum multis bonis ſuperius & inferius ſeu hæreditatis * pro VIII. cent. libr. Hallenſ. à Capitulo in Aichſtett emerunt. Iſte Joannes obiit anno Domini MCCCLVII. in humanis poſt ſe relinquens Albertum fratrem ſuum, & filium Fridericum nomine. Hi duo ad augmentandum bona Dominii comparaverunt & dono acceperunt Schemberg, Emskirchen, Swabach, Camerſtain à Comitibus de Naſſau, Eckperſtain, Marckersdorf, Gotenaw, Seebach in officio Payrſtorf cum proprietate officii Payrſtorff, Landlo ab Imperatore Karolo IIII. ejus nominis Rege Bohemiæ, à Wilhelmo de Seckendorf oppidum Guntzenhauſen, item Hohentruhendingen & Haidenhaim pro decem & ſeptem millibus florenorum, à Ducibus Bavariæ emerunt; Waſſertruheding verò à Comite Gotfrido de Hohenloh emptum receperunt, & pro quinque millibus florenorum à Carolo Cæſare quarto oppidum Veichtwang dominio incorporaverunt.

Alberto igitur ſine hæredibus viam univerſæ carnis ingreſſo anno Domini ut ſupra Burgravionatum tenuit ſolus Johannes Alberti fratris filius Fridericus. Iſte Fridericus nunc regimen tenens circa annos Domini MCCCCXCVI. Proavus duxit uxorem Eliſabeth filiam Friderici Landgravii Thuringiæ & Margravii Miſnenſis, ex qua novem filias procreavit, primam Eliſabeth, quæ dum nubilis perveniſſet ad annos conjux data eſt legitima Rudperto Duci Bavariæ Palatino Rheni, poſtea circa annos Domini MCCCCI. in Romanorum Regem electo. Alteram habuit filiam Beatricem, quæ habuit maritum Ducem Albertum Auſtriæ tertium ejus nominis, cui pro dote à patre data ſunt XXM. florenorum. Habuit & tertiam nomine Margaretam filiam, quæ Landgravio Haſſiæ Hermanno conthoralis ſociata eſt. Tres item filias Agnetem, Catherinam & Annam Deo dicatas virgines & ſanctimoniales fecit, tribus aliis filiabus dum adhuc incunabuli faſcia ſtringerentur, ſpiritus Deo reddentibus. Etiam ſui ſucceſſores dereliquit duos filios, unum nomine Johannem, de quo nihil præclari modo memorandum occurrit. Alium nomine Fridericum nunc regentem Friderici avum, qui uxorem duxit nomine Eliſabeth Duciſſam Bavariæ, ex qua ſuſcepit quatuor filios. Primogenitum nomine Johannem, cui uxor data eſt nomine Barbara de domo & familia Ducum Saxoniæ; Fridericum fratrem ejus; habuit & tertium filium etiam Fridericum nomine, cui Katerina ex progenie Ducum Saxoniæ nuptui tradita eſt. Hic Princeps cum eſſet probitatis & honeſtatis, quod tamen rarum eſt in tam alto ſtatu, ſpeculum ſuæ genealogiæ, titulum veluti futuri Imperii verus Elector virtuoſa vita per orbem univerſum longè latéque uti decuit juſtitiæ amatorem decoravit & clarum reddidit. Fuit enim hic Princeps inter Principes ſui ævi velut ſtella matutina in medio nebulæ diffundens radios religioſæ actionis, coluit inſtar ſtrenui athletæ unum verum Deum, quem offendiſſe die timens, ſingulis noctibus, ut fertur, ne ferientem cum ſeveri-

* in Cod.

tate exciperet, antequam iret cubatum, ſe ſacramentali confeſſione reconciliare ſtuduit. Venerabatur etiam Clerum & loca Deo dicata frequentabat, ad protegendum pupillos & viduas diligens, fuit largus in pauperes, pius in cives & ſibi ſubjectos magnanimus providus ac circumſpectus in agendis, & quicquid bono & Catholico eſt aſcribendum Principi huic merito attribuitur. Quartum quoque habuit filium nomine Albertum, ſtrenuum & militaria ad exercitia fratribus magis opportunum, qui qualia geſſerit qualisque in armis fuerit, quem quoque apud Fridericum tertium Cæſarem locum obtinuerit cujusque prudentiæ & ſapientiæ fuerit Æneas Sylvius Romanæ urbis Summus Pontifex Pius nuncupatus in deſcriptione Europæ meminit, prædicens laudes ejus & bella, quæ geſſit, qui hæc dum fierent, audire & videre meruerunt. Hic primo uxorem duxit Margaretham Margraviam de Baden, ex qua filium ſuſcepit nomine Johannem in præſens usque & quamdiu fata ſinunt in Marchia ſceptra tenentem, quæ dum alio quodam tempore non proſperè laboraret partu inter anguſtias & dolores deficiens ultimum ſpiritum exhalavit.

Ipſe denuo Albertus alteram duxit uxorem Annam ſcilicet filiam Friderici Ducis Saxoniæ, ex qua procreavit duos filios ſcilicet Fridericum & Sigismundum, qui ultimus ſine uxore anno Dom. MCCCCV. deceſſit Friderico fratre ejus, Principatum tenente, qui uxorem ex proſapia Regum Poloniæ nomine Sophiam accepit, ex qua plures hæredes, ſuo tempore memorandos habere meruit. Frater verò ejus Johannes major natu duxit uxorem Annam Wilhelmi Ducis Saxoniæ filiam, cui & Electoratus poſt patris ſui Alberti obitum cum Marchia ceſſit. Ex qua Joachim filium bonæ indolis adoleſcentem, & fratres ejus Albertum & Georgium genuit.

Ejusdem Indiculus Geographicus: Rerum Brandenb. Opuſculum quartum.

ITem *zu wiſſen wie ettlich Stett Märckt und Sloſer in der von Brandenburg Gewalt durch Kauf oder ſunſt an ſy komen ſind.*

Anſpach oder Onoltz und Dornperg ſind kawfft worden von Graffen von Oettingen umb 1023. *tt. Haller.*

Chrewlshaim iſt geweſen des Grafen von Hohenloch und darnach der Landgrafen von Leuchtenberg, iſt kauft worden umb 3600. *Gulden.*

Trubeding iſt geweſen der Grafen von Trubeding und darnach der Graffen von Otting. Das hat kauft Herr Gotz Graff von Hochenloch Herr Gerlach und Herr Gotfrid Grafen von Hohenloch, die haben das der Herrſchaft zu kauffen geben umb 3300.*tt. Haller.*

Uffenhaim iſt geweſen Herren Gerlachs Grafen von Hohenloch und iſt kauft worden umb Ungeriſch und Reiniſch Gulden 2400.

Guntzenhauſen iſt verkauft worden von Herrn Wilhalm von Säckendorf umb 8000. *tt. Haller.*

Winspach iſt geweſen der Grafen von Oetting das die Herrn von Dornnperg von in gekauft haben, und ainer von Dornnberg hat das aim Herrn von Haideck zu ſeiner Tochter geben, das Burgraf Fridrich von demſelben Herren von Haideck kauft hat. Summa neſcitur.

Swabach, Camerſtain, Karlspurg ſein geweſen Graf Hannſen von Naſſaw und ſind kauft worden umb 19000. *tt. Haller.*

Veichtwang iſt des Reichs und Stet der Herrſchaft, und iſt verſezt worden umb 15000. *Gulden.*

Haideck iſt des Reichs, das hat die Herſchaft gelöst von Sweigkher Freyherrn von Gundelfingen umb 2000. *tt. das ſol das Reich fürbas umb* 3000. *tt. löſenn von der Herrſchaft ob das begert wirde.*

Stawff iſt geweſen Kaiſer Ludwigs, hat kauft Burgraf Hanns umb 1600. *tt. Haller.*

Die Wäld umb Nurnberg ſeind geweſen Aplm Gailings, die Kayſer Karl der vierdte der Herrſchaft geben hat.

Der Altperg iſt kauft worden umb 14. *tt. Haller.*

Bergell iſt kauft worden umb V. t̄ Haller.

Bernhaim bey Winshaim gelegen iſt nit wiſſen wie die kauft ſind, ſondern ſy ſind Graf Fridrichs von Trubeding geweſen, videlicet *Bergel darzue.*

Grundloch Burg, Dennoch, Hochenſtat, Viſchwaſſer &c. iſt kauft worden von Gotfrid von Brawneck umb 7100. *tt. Haller.*

Margraf Fridrich hat der Grafen von Trubending Leben kauft umb 600. *Floren Reiniſch.*

Daspach iſt kauft worden von Graffen von Oetting umb 500. *Marck Silber und umb* 1000. *tt.*

Pairſtorf iſt kauft worden von den Herrn von Aurach umb 1200. *Gulden.*

Lenaw iſt kauft worden von Senshaim ſeinen drittal umb 1200. *Gulden.*

Der Hoff die Stat im Voytland gelegen iſt kauft worden von Herrn Heinrich von Weida umb Schock guetter weiſſer Groſchen in Summa 8100.

Zwernitz iſt kauft worden von Grafen von Orlamund umb Marck Silber 400.

Chulmach iſt geweſen der Grafen von Orlamunde und auch das Slos Plaſſenburg,

Berneck und Tebergaſt darauf die Herrſchaft des erſten geben 7000. *tt.*

Rawhenkulm iſt kauft worden von Landgrafen von Leuchtenberg umb 40. *Marck Silbers.*

Weiſſenſtat und Ruedolſtain ſind geweſen des Cloſter Waldſachſen und ſind kauft worden umb 22000. *tt.*

Gotnechſtain iſt ain Tail geweſen des von Weida , und iſt kauft worden umb 1000. *tt.*

Der ander Tail der Wilden und der Seckh umb 13000. *Gulden.*

Schawenſtain iſt kauft worden von den Wolftiergeln umb 12618. *Pfunde Haller.*

Wonſidl iſt kauft von den von Vochsperg umb Schock Reiniſcher Gulden 7000.

Chrewſen gehort zu der Burgraffſchaft zu Nurnberg.

Kitzing Stat und Slos und Frawen Cloſter Stett Lanndswerung die dy Herrſchafft mit Nachraiſen und andern umb den Stift erlitten und darauf pracht haben 42000. *Gulden.*

Item *Burgraf Fridrich hat kauft den Prackhen umb* 36. *Marck Silber, von Leotold von Regenſperg Freyherrn Coſtnitzer Biſtums das Wappen fueren noch dieſelben von Regensperg und von Kencknitz di Vettern und niemants anders dan ir recht erben.*

Nota una Comitiſſa nomine Kunigundis habuit in maritum Ottonem Comitem de Orlamunde & emit caſtrum Grinlach cum ſuis attinentiis à Marchionibus Joanne & Alberto Burgraviis Nurnbergenſibus & à matre eorumdem Margaretha, quæ habuit in poſſeſſione nomine dotis , emit pro 2098. libris, & fuit prima Abbatiſſa in Monaſterio Grinlach Ord. S. Bernhardi , datum ut littera ſonat MCCCXLIIII.

LADISLAI SUNTHEMII

Brevis Narratio de Urbe Moguntinenſi
In turbis Iſenburgicis
A LUDOVICO NIGRO Comite Palatino Rheni
capta atque direpta.

EA quæ de captione & populatione civitatis Maganciæ audivi & didici, hæc ſunt: Dominus Baro de Kunigſtain cum ſuis civitatem Maguntiam noctu invaſit, in loco qui dicitur *die Gwelb Pforten* & cum plerique ex eis tranſcenderent murum, reperiuntur omnes vigiles dormientes, quos mox de muro projecerunt, quibus projectis deorſum alter alterum crinibus & ſcalis & funibus contextis ſurſum traxit, & interim alii ſecuribus & aliis inſtrumentis præfatam portam aperuerunt, quibus ingreſſis à nullo habebant reſiſtentiam ullam quia noctu factum fuit, poſt tertiam horam juxta quartam; & procedentes ad Eccleſiam S. Stephani invenerunt Canonicos in matutinali officio conſtitutos, quos ſic inſuper pelliciis ſuis navigio ad Rinkaviam tranſmiſerunt, quo facto infra quintam & ſextam horas rumor pervênit ad Eccleſiam S. Martini, quemadmodum hoſtes irruerunt per portam antefatam, & ſingulis hinc inde de Eccleſia exire tentantibus jam hunc jam alium cœperunt, neminem tamen occiderunt. Interim cives Maguntinenſes armata manu ſe ad congreſſum præparaverunt, & ſingulos vicos cathenis claudere nitebantur ac bombardas emittere: ſed nihil effecerunt; & hi qui prius capti erant & fidem dederunt, vidiſſent ſuos concives ſic armatâ manu venire contra paucitatem hoſtium, prioris ſponſionis immemores, conabantur eis eſſe adjutorio, quod videntes hi, qui civitatem intraverant, omnes & ſingulos quos poterant gladio & ferro trucidârunt, usque ad mortem, nemini virorum parcentes, quos viderant contra ſe venire. Dum etiam hæc agerentur, non fuerunt in civitate ducenti equi de parte Domini de Kungſtain, & dum haberent ſingula loca reſpicere tamen etſi pauci numero, interim Principes, qui tunc erant in civitate navigio receſſerunt, videlicet Dominus Theodericus de Eiſenberg, qui ſe dicebat Epiſcopum, Comes de Katzenellenpogen, Palatinus Rheni ut multi volunt & compertus fuit lectus Epiſcopi & præfati Comitis de Catzenellenpogen adhuc callidus. Dum verò magnus timor invaderet illos, qui civitatem intraverant, deſperare cœperunt, quaſi non poſſent obtinere & defendere civitatem nunc obtentam, & ideo plures domos ignibus incenderunt.

Interim venit in adjutorium eis *niger Dux*, qui commoditati propriæ ſtudens, donaria & ſpolia multa à Maguntinenſibus ſibi conquiſivit & inburſavit, & ita in hujusmodi conflictu dies protenſa fuit usque ferè ad quartam horam poſt meridiem. Tunc enim primum eis fuerunt oblatæ claves portarum civitatis, cujus deinceps portarum habentes cuſtodiam ſpoliarunt omnes & ſingulos Clericos & Laicos. Numerum peditum verò nemo mihi ſignificare potuit, ſed omnes dicunt, quod valdè pauci fuerunt, cives Maguntinenſes interempti fuerunt quadringenti, quorum ſingulis annis habetur eorum memoria Symonis & Judæ.

Item Equites primi non fuêre ducenti dum alii cum *Duce Nigro* ſupervenirent porta jam aperta fuit & multi interempti ac domus incenſæ & incineratæ, quot autem Equites ipſi habuerint, neſcitur, non obſtante quod mulieres è domibus projecerunt in vicos & plateas civitatis lapides ligna & circulos de vaſis, cineres cum aqua callida, imo & vaſa. Nihilominus Dominus Baro de Kungſtain quaſi omnia plena eſſent jam ſolus, jam pauciſſima comitiva præditus ſingula in Equo pertranſiit, quod ſingulare miraculum à multis dictum fuit.

LADISLAI SUNTHEMII

BRANDENBURGICA
MISNENSIA
LUSATICA & MERSEBURGENSIA
MEGAPOLITANA
STETINENSIA
POMERANICA
THURINGIACA
HASSICA
BOICA, tam AGILOLFINGICA
quam CAROLINGICA.

Omnia nunc primum edita, & ex eodem Cod. MS.
Peutingeriano *deſcripta à V. Cl.*
FRANCISCO ANTONIO VEITHIO
AUGUSTANO.

* * *

Familia antiquorum Marchionum BRANDENBURGENSIUM.

OTto Comes Saltzwedl & Ballenſtetten.

Elexe ejus uxor, filia Magni Ducis Saxoniæ, Domini in Lunenburg.

Albertus dictus Magnus Marchio Brandenburgenſis, filius Ottonis Comitis ſupradicti; & Elexe ejus uxoris.

Sophia ejus uxor, ſoror Ottonis Comitis in Rineckh.

Elexe ſoror Alberti dicti Magni, uxor Comitis de Weſterburg.

Otto Marchio Brandenburgenſis, filius Alberti dicti Magni.

Sigifridus Epiſcopus Brandenburgenſis, poſtea Archiepiſcopus Bremenſis, filius Alberti dicti Magni, & frater Ottonis Marchionis Brandenburgenſis.

Bernnhardus Comes in Anhalt Dñs in Plotzig & Wolp. frater Sifridi, & Ottonis, filius Alberti dicti Magni.

Juditha ejus uxor ſoror Woldemari Regis Daciæ.

Albertus Marchio Brandenburgenſis filius Ottonis Marchionis Brandenburgenſis.

Otto Marchio Brandenburgenſis, filius Alberti ſecundi ejus nominis Marchionis Brandenburgenſis.

Joannes Marchio Brandenburgenſis, frater Ottonis ſecundi ejus nominis Marchionis Brandenburgenſis.

Heinricus Marchio Brandenburgenſis, filius Ottonis ſecundi ejus nominis Marchionis Brandenburgenſis.

Albertus Marchio Brandenburgenſis, ùt connicitur, filius Joannis Marchionis Brandenburgenſis ſupraſcripti.

Mechtildis filia Alberti ſecundi ejus nominis Marchionis Brandenburgenſis ſoror Ottonis & Johannis Marchionis Brandenburgenſis, uxor Ottonis primi Ducis in Brawnſchwig, & Lunenburg, qui ducatui Saxoniæ per Fridericum primum Cæſarem, Sueviæ Ducem, ac electoratu imperii privatus fuit.

Theodericus Marchio Brandenburgenſis in antiqua Marchia Brandenburgenſi.

Otto Marchio Brandenburgenſis in nova Marchia Brandenburgenſi. Fuit frater Theoderici ſupraſcripti.

Conradus Marchio Brandenburgenſis.

Gertrudis ejus uxor, filia Friderici Burggravii Nurenbergenſis.

Hedwigis eorum filia, uxor Gebhardi Comitis in Suppenburgm Saxoniæ Domini in Arnſperg.

Lotharius Imperator Romanorum, Dux Saxoniæ, filius eorum.

* quæ ſubducta ſunt, alia adjecit manus.

Rixa ejus uxor, * *Comit. de Wolfesbauſen.*

Conradus Marchio Brandenburgenſis.

Conſtantia ejus uxor, filia Primislai Ducis Poloniæ, & Pozuavie.

Otto Longus Marchio Brandenburgenſis, filius Conradi Marchionis Brandenburgenſis, & Dominæ Conſtanciæ de Polonia & Poznavia, factus fuit leproſus, qui anno Domini milleſimo, ducenteſimo LXXXXVIII. leprâ infectus obiit

Uxor ejus

Cazlau ſoror Ottakari Regis Bohemiæ.

Hedwigis altera uxor, filia Heinrici Ducis Lignicie in Sleſia filii Boleslai Ducis Lignicie.

N. tercia uxor ejus, filia Rudolphi Regis Romanorum Comite de Habſpurg.

Joannes cum Telo Marchio Brandenburgenſis, frater Ottonis Longi Marchionis Brandenburgenſis, & filius Conradi Marchionis Brandenburgenſis.

Helena ejus uxor, filia Theoderici Marchionis de Lanndeſperg.

Albertus Marchio Brandenburgenſis, filius Conradi Marchionis & frater Ottonis Longi, & Joannis cum telo Marchionum Brandenburgenſium.

Mechtildis ejus uxor, filia Conradi Marchionis orientalis Luſaciæ proprie Lawſitz & Domini in Groyz.

Ericus, Ereck, vel Erich filius Conradi Marchionis Brandenburgenſis Epiſcopus Magdeburgenſis in Saxonia, frater Ottonis Longi, Johannis cum telo, & Alberti Marchionum Brandenburgenſium.

Agnes filia Conradi Marchionis Brandenburgenſis, ſoror Ottonis Longi, Johannis cum telo, Alberti & Erici Marchionum Brandenburgenſium, uxor Bernheri Ducis de Limpurg.

N. uxor Primislai primi ejus nominis Regis Bohemiæ, filia Conradi Marchionis Brandenburgenſis, & ſoror Ottonis Longi, Johannis cum telo, Alberti, & Erici Marchionum Brandenburgenſium, ac etiam Agnetis ſorore eorum, Duciſſa de Limpurg.

Ottakarus filius N. & Primislai ejus mariti, Regis Bohemiæ, Rex Bohemiæ, Marchio Moraviæ, Dux Auſtriæ, Styriæ, Carinthiæ.

Margaretha ejus uxor, filia Leopoldi glorioſi, Ducis Auſtriæ & Stiriæ ex familia ſancti Leopoldi, quam repudiavit, & non genuit proles ex ea, & aliam in uxorem duxit Dominam Kunigundem de Maſovia, Margaretha adhuc vivente; quam venerio * extinxit.

* veneno.

Hermannus Marchio Brandenburgenſis, filius Ottonis Longi, Marchionis Brandenburgenſis.

Anna ejus uxor, filia Alberti primi, ejus nominis Regis Romanorum Ducis Auſtriæ de moderna Familia Auſtrali.

N. eorum filia, uxor Comitis Heñenberg.

N. filia eorum, videlicet de Hennenberg, uxor Eberhardi Comitis de Wirtemberg.

N. filius Hermanni Marchionis Brandenburgenſis, & Dominæ Annæ ejus uxoris Duciſſæ Auſtriæ, obiit veneno ſine uxore & liberis ætatis ſuæ annorum XVIII.

Fridericus Marchio Miſſnenſis, & Luſaciæ, filius Johannis cum telo, Marchionis Brandenburgenſis, & Dominæ Helenæ ejus uxoris, Marchioniſſæ de Lanndesperg.

N. ejus uxor, filia Hainrici Ducis Bavariæ.

N. Friderici, & ejus uxoris unica filia.

Woldemarus Marchio Brandenburgenſis creditur fuiſſe filius Alberti Marchionis Brandenburgenſis, ultimus de illa familia, & deceſſit ſine prole maſculina in Monaſterio Hirsfeld Ordinis ſancti Benedicti in Haſſia ſepultus.

Helena filia Woldemari Marchionis, uxor Heinrici Ducis in Braunſchwig Domini in Embekhe, & Grubenhag.

Otto eorum filius factus fuit Rex Siciliæ.

Johanna ejus uxor prima ejus nominis Regina Siciliæ, ratione cujus Otto factus fuit Rex Siciliæ.

Katherina filia Woldemari Marchionis Brandenburgenſis uxor Magni Junioris, qui dictus fuit cum cathena, Ducis in Brawnſchwig & Lunenburg.

Otto Epiſcopus in Verden poſtea Archiepiſcopus Bremenſis in Saxonia.

Fridericus Dux in Brawnſchwig, & Lunenburg.

Bernhardus Dux in Braunſchweig, & Lunenburg.

Heinricus Dux in Brawnſchweig, & Lunenburg.

Helena Duciſſa in Braunſchweig & Lunenburg, uxor Comitis de Hoye in Weſtvalia.

Agnes Duciſſa in Brawnſchweig & Lunenburg, uxor Erici Comitis de Hoye in Weſtvalia.

Anna Duciſſa in Braunſchweig & Lunenburg, uxor Comitis de Oldenburg in Saxonia.

Sophia Duciſſa in Braunſchweig, & Lunenburg, uxor Heinrici Ducis in Macklburg in Saxonia.

Katherina uxor Erici Ducis Saxoniæ, & Lawenburg de Caſtro Leonis, omnes pueri Katherinæ filiæ Woldemari Marchionis Brandenburgenſis.

Katherina Marchioniſſa Brandenburgenſis, uxor Alberti Ducis Saxoniæ & Lunenburg, relicta Magni Junioris Ducis in Brawnſchweig & Lunenburg; & ille Albertus Dux Saxoniæ fuit occiſus de fratre filia Woldemari Marchionis Brandenburgenſis.

Agnes filia unius Marchionis Brandenburgenſis, uxor Ottonis Ducis in Braunſchweig, qui dictus fuit Liberalis, non habuerunt proles.

Ladu-

Luduvicus Dux Bavariæ, filius Luduvici quarti ejus nominis Romanorum Imperatoris, Ducis Bavariæ, factus fuit Marchio Brandenburgenſis poſt Woldemarum Marchionem Brandenburgenſem.

N. prima uxor Luduvici Ducis Bavariæ Marchionis Brandenburgenſis, filia Regis Daciæ non habuerunt proles.

Margaretha ſecunda Luduvici prædicti, filia Heinrici Regis Bohemiæ, & Poloniæ, Ducis Carinthiæ, Comitis Tirolis; cognominata fuit Mawltaſch propter latum os.

Meinhardus eorum filius, Dux Bavariæ, & Carinthiæ, Comes Tirolis.

Margaretha ejus uxor, ſoror Rudolphi quarti, ejus nominis Archiducis Auſtriæ, Comitis Tirolis non habuerunt proles.

Luduvicus cognominatus Romanus, quia Romæ natus, frater Luduvici ſupradicti, Dux Bavariæ, & Marchio Brandenburgenſis.

Otto frater Luduvici filii Luduvici quarti Cæſaris, & Luduvici pii Romanus cognominatus fuit, Dux Bavariæ, & Marchio Brandenburgenſis.

Margaretha ejus uxor, filia Karoli quarti ejus nominis Imperatoris Romanorum & Regis Bohemiæ non habuerunt proles.

Karolus quartus ejus nominis Romanorum Imperator, & Rex Bohemiæ emit Marchionatum Brandenburgenſem ab Ottone genero ſuo, Duce Bavariæ.

Johannes Marchio Moraviæ, frater Karoli quarti, per Karolum quartum fratrem, factus fuit Marchio Brandenburgenſis.

Jodocus filius Johannis Marchionis Moraviæ & Brandenburgenſis, & etiam Romanorum Rex. Poſt ejus mortem conſobrinus ſuus Sigismundus Cæſar factus fuit Marchio Brandenburgenſis.

Sigismundus Romanorum Imperator Ungariæ & Bohemiæ Rex inſtituit Fridericum Burgravium Nurnbergenſem, in Marchionem Brandenburgenſem, à quo Friderico Burgravio Nurnbergenſi, omnes moderni Marchiones Brandenburgenſes originem ducunt, & illa inſtitutio à Sigismundo Cæſare facta eſt anno Domini MCCCCX.

Tylo Marchio Brandenburgenſis floruit ſub Rudolpho Romanorum Rege Comite de Habſpurg, & fuit una cum aliis Principibus Imperii Erfordiæ in uno generali conventu.

Otto junior Marchio Brandeburgenſis floruit etiam ſub Rudolfo Romanorum Rege Comite de Habſpurg.

N. ejus frater fuit Dux Lotharingiæ.

Otto Marchio Brandenburgenſis fuit ſub Karolo quarto ejus nominis Romanorum Imperatore, Bohemiæ Rege.

Item Marchiones Brandenburgenſes primo ab Hainrico Aucupe Romanorum Rege, Saxoniæ Duce inſtituti ſunt.

Familia Marchionum MISNENSIUM.

THiemo Comes Merſenburgenſis.

Ida ejus uxor filia Ducis de Northaim.

Conradus Comes Merſenburgenſis, filius Thiemonis Comitis Merſenburgenſis & Dominæ Idæ ejus uxoris, Duciſſæ de Northemia à Lothario Romanorum Imperatore, Duce Saxoniæ in Marchionem Miſſnenſium creatus fuit, & etiam in Marchionem Luſaciæ & Comitem Landispergenſem.

Luitgarda ejus uxor, filia Alberti nobiliſſimi Viri ex Suevia.

Otto primogenitus Conradi Marchionis Miſſnenſis, & Luſaciæ, Comitis Merſenburgenſis & Dominæ Luitgardæ ejus uxoris, filiæ Alberti nobiliſſimi Viri ex Suevia, frater Dedonis Marchionis Luſaciæ, Domini in Groys, & Rochlitz Comitis Merſenburgenſis, Marchio Miſſnenſis & Luſaciæ, & Comes Merſenburgenſis.

Hedwigis ejus uxor filia Marchionis Alberti de Saxonia.

Dedo Marchio Orientalis Luſaciæ, Dominus in Groyz, & Rochlitz filius Conradi Marchionis Miſſnenſis, & Luſaciæ, & Dominæ Luitgardæ ejus uxoris filia Alberti nobiliſſimi viri ex Suevia Comes Merſenburgenſis frater Ottonis Marchionis Miſſnenſis, & Luſaciæ.

Hedwigis ejus uxor filia Goſwini Comitis in Hornesberg.

Agnes eorum filia, uxor Berchtoldi Ducis Moraviæ in Atheſi Marchionis Hyſtriæ, & de Baden, Comitis Tyrolis, & Andacenſis, Mater Ottonis ſenioris Ducis Moraviæ.

Sancta Hedwigis filia Agnetis ſupraſcriptæ, & neptis Dedonis Marchionis Luſaciæ Domini in Groyz & Rochlitz Comitis Merſeburgenſis uxor Heinrici Barbati Ducis Sleſiæ, & Wratislaviæ.

Albertus ſenior Marchio Miſſnenſis, & Luſaciæ, filius Ottonis Marchionis Miſſnenſis, & Luſaciæ. Obiit ſine prole.

Theodericus ſenior filius Ottonis & Hedwigis Marchionis Miſſnenſis & Luſaciæ frater Alberti Marchionis Miſſnenſis, & Luſaciæ poſt fratrem ſuum Albertum fuit Marchio Miſſnenſis & Luſaciæ & ex uxore Juditha Landgravius Thuringiæ.

Juditha ejus uxor filia Hermanni Landgravii Thuringiæ, ratione uxoris Landgravius Thuringiæ factus.

Heinricus ſenior filius Theoderici, & Dominæ Judithæ Marchio Miſſnenſis & Luſaciæ, Landgravius Thuringiæ, & Comes Palatinus Saxoniæ.

Conſtancia ejus uxor filia Leopoldi glorioſi Ducis Auſtriæ & Stiriæ ex familia S. Leopoldi.

Albertus Junior filius Heinrici & Conſtanciæ, Landgravius Thuringiæ.

N. ejus uxor Filiaſtra Friderici ſecundi Cæſaris.

Theodericus junior, filius Hainrici ſenioris, & Dominæ Conſtanciæ de Auſtria Marchionis Miſſnenſis, & Luſaciæ, Landgravii Thuringiæ Marchio Miſſnenſis & Comes de Landeſperg in Miſſna, in Monaſterio Monialium in Seuslitz ſepultus, frater Alberti junioris.

Helena ejus uxor filia Johannis Marchionis de Brandenburg, qui cum telo dictus fuit.

Agnes filia Alberti junioris, uxor Heinrici mirabilis Ducis in Braunſchwig, & Embeckhe.

Margaretha filia Alberti junioris, uxor Heinrici Ducis in Braunſchwig & Lunenburg.

Agnes filia Alberti junioris, uxor Ottonis Monoculi Ducis in Braunſchweig, & Gottingen.

Hainricus junior filius Alberti, & N. Filiaſtræ Friderici ſecundi Cæſaris, Lanndgravius Thuringiæ, & Hainricus fuit captus in bello à Woldemaro Marchione Brandenburgenſi; etiam habuit bella cum Adolpho Rege Romanorum, Comite de Naſſaw.

Hedwigis ejus uxor, filia Hainrici tercii Ducis Wratislavie in Sleſia.

Fridericus filius Hainrici junioris, & Dominæ Hedwigis ejus uxoris Duciſſæ Wratislavie in Sleſia, Lanndgravius Thuringiæ.

Adalhaidis ejus uxor Duciſſa Carinthiæ & Comitiſſa Tirolis.

Eliſabeth filia Alberti Landgravii Thuringiæ, ſoror Heinrici junioris Landgravii Thuringiæ, uxor Hainrici junioris Landgravii Haſſiæ, filii Ottonis Landgravii Haſſiæ.

Fridericus Marchio Miſſnenſis frater Hainrici junioris, Landgravii Thuringiæ, filius Alberti Landgravii Thuringiæ non habuit pueros.

Katherina ejus uxor, filia Hainrici Ducis in Braunſchwig & Lunenburg, filii Magni junioris Ducis in Braunſchweig.

Tiezmarus tercius filius Alberti Landgravii Thuringiæ, Landgravius Thuringiæ, & Marchio Luſaciæ.

Jutha ejus uxor, filia Berchtoldi Comitis in Hennenberg.

N. altera ejus uxor Duciſſa de Braunſchwejg non habuit proles.

Fridericus dictus *Inſolens*, filius Theoderici junioris Marchionis de Lanndesperg, & Dominæ Helenæ de Brandenburg Marchio Miſſnenſis & Luſaciæ, & Landgravius Thuringiæ poſt fratrem ſuum Dietmarum *Placidum* dictum.

N. ejus uxor filia Hainrici Ducis Bavariæ.

N. Eorum unica filia, an fuerit nupta, vel non, non conſtat.

Dietmarus *Placidus* frater Friderici *Inſolentis* Lanndgravius Thuringiæ in bello, quod habuit contra Albertum, primum ejus nominis Regem Romanorum Ducem Auſtriæ occiſus fuit, & non habuit proles.

N. ejus uxor, Duciſſa in Braunſchwig.

Sophia ſoror Friderici *Inſolentis*, & Dietmari *Placidi* uxor Conradi Ducis Glogovie in Sleſia, poſtea Abbatiſſa in Weiſſenfels, quod mater ejus Helena conſtruxit Ordinis ſanctæ Claræ.

Gertrudis ſoror Sophiæ in eodem monaſterio Weiſſenfels Monialis.

Conradus Marchio Luſaciæ, filius Dedonis Marchionis Luſaciæ Domini in Groytz, & Rochlitz.

Eliſabeth ejus uxor filia Meſtonis Ducis Poloniæ.

Leonhardus de Gracia Thuringiæ Landgravius.

Heinricus ejus filius Thuringiæ Landgravius.

Eliſabeth ejus uxor, filia Ottokari Regis Bohemiæ Anno M.o

Aylierga mater Alberti Marchionis de Saxonia filia Magni Ducis Saxoniæ, & Dominæ Sophiæ ejus uxoris.

Marchiones LUSACIÆ *Comites*

MERSENBURGENSES.

DEdo primus ejus nominis Comes Merſenburgenſis, & Marchio Luſaciæ.

Theburga ejus uxor Theoderici Marchionis Saxoniæ filia.

Theodericus ejus filius Comes Merſenburgenſis de Hillburg atque Suſelitz Dominus.

Mechtildis ejus uxor filia Eckardi Marchionis Saxoniæ.

Thiemo Comes Merſenburgenſis filius Theoderici Comitis Merſenburgenſis frater Dedonis Marchionis Luſaciæ.

Ida ejus uxor filia Ducis, ſeu Comitis de Northeim.

Dedo ſecundus ejus nominis filius Theoderici, frater Thiemonis habuit plures fratres, qui Comites fuerunt, ipſe vero Marchio fuit.

Conradus filius Thiemonis Comes Merſenburgenſis à Lothario Romanorum Imperatore Duce Saxoniæ factus fuit Marchio Miſſnenſis, & Luſaciæ, frater Dedonis tercii ejus nominis Comitis Merſenburgenſis.

Luitgarda uxor, filia Alberti nobiliſſimi Viri ex Suevia.

Otto filius Conradi Marchionis Miſſnenſis & Luſaciæ, & ipſe Marchio Miſſnenſis, & Luſaciæ Comes Merſenburgenſis.

Hedwigis ejus uxor, filia Alberti Marchionis Saxoniæ.

Albertus ſenior, filius Ottonis & Hedwigis Marchio Miſſnenſis & Luſaciæ obiit ſine prole, & uxore.

Theodericus ſenior filius Ottonis Marchionis Miſſnenſis, & Luſaciæ frater Alberti ſupraſcripti, Comes Merſenburgenſis poſt Albertum ſeniorem fratrem Marchio Miſſnenſis & Luſaciæ, ex uxore Landgravius Thuringiæ.

Juditha ejus uxor filia Hermañi Landgravii Thuringiæ & Haſſiæ & ex uxore Landgravius Thuringiæ.

Dedo tercius ejus nominis filius Thiemonis Comitis Merſenburgenſis Comes Merſenburgenſis, frater Conradi Marchionis Miſſnenſis & Luſaciæ fundator Monaſterii Montis Sereni, quod inchoavit Ordinis Canonicorum Regularium, quod frater ſuus Conradus conſummavit.

Dedo quartus ejus nominis Marchio Orientalis, id eſt Luſaciæ Comes Merſenburgenſis Dominus in Groyz & Rochlitz, filius Conradi Marchionis Miſſnenſis, & Luſaciæ, frater Ottonis Marchionis Miſſnenſis & Luſaciæ.

Hedwigis ejus uxor filia Goſwini Comitis in Hornesperg.

Heinricus ſenior filius Theoderici ſenioris, Marchio Miſſnenſis & Luſaciæ ex matre Landgravius Thuringiæ & poſtea Comes Palatinus Saxoniæ.

Conſtancia ejus uxor filia Leopoldi glorioſi Ducis Auſtriæ & Stiriæ ex familia S. Leopoldi.

Albertus junior filius Heinrici ſenioris & Conſtanciæ Landgravius Thuringiæ.

N. ejus uxor Filiaſtra Friderici ſenioris ſecundi Cæſaris.

Hainricus junior eorum filius Landgravius Thuringiæ.

Hedwigis ejus uxor filia Hainrici tercii ejus nominis Ducis Wratislavie.

Fridericus filius Hainrici junioris filii Alberti junioris Landgravii Thuringiæ.

Adalhaidis ejus uxor filia Ducis Carinthiæ Comitis Tirolis.

Eliſabeth Friderici & Hainrici ſoror, uxor Hainrici junioris Landgravii Haſſiæ, filii Ottonis Landgravii Haſſiæ.

Fridericus Alberti junioris filius Marchio Miſſnenſis.

Katherina ejus uxor, filia Hainrici Ducis in Brawnſchwig & Lunenburg.

Tietzmannus tercius filius Alberti junioris Landgravius Thuringiæ & Marchio Luſaciæ.

Jutha ejus uxor, filia Berchtoldi Comitis in Hennenberg.

Fridericus filius Conradi Marchionis Miſſnenſis & Luſaciæ Comes in Bren.

Hedwigis ejus uxor filia Diepoldi patrui Ottakari Regis Bohemiæ.

Theodericus Comes in Bren filius Friderici Comitis in Bren, frater Ottonis Comitis in Wichin.

Eudoxia ejus uxor, filia Conradi Ducis Maſovie & Tuyanie in Polonia, ex qua genuit quatuor filios, & duas filias Ottonem, Conradum, Theodericum, & Heinricum, Jutham, & Hegwidem.

Otto filius Friderici Comitis in Bren frater Theoderici Comitis in Bren & Dominæ Juthæ Comes in Wichin, ſive Witichin.

Otto Comes in Wichin *oder* Witichin, filius Theoderici Comitis in Bren.

Theodericus filius Theoderici Comitis in Bren, Comes in Bren Frater Ordinis Templariorum, ſeu militiæ templi.

Heinricus filius Theoderici Comitis in Bren, & Dominæ Eudoxiæ de Maſovia in Polonia Comes in Bren, frater Ottonis Conradi, & Theoderici. illi quatuor fratres jam dicti omnes fuerunt conſanguinei ſanctæ Hedwigis Duciſſæ Poloniæ & Sleſiæ in tercio gradu.

Conradus Comes in Bren filius Theoderici Comitis in Bren & Dominæ Eudoxiæ Duciſſæ Maſſoviæ in Polonia, genuit quatuor filios Albertum, Conradum, Ottonem, & Theodericum Comites in Bren, & Theodericus fuit etiam miles militiæ templi.

Eliſabeth ejus uxor, filia Alberti Ducis Saxoniæ.

Conradus filius Dedonis quarti, & Hedwigis ejus uxoris Marchio Luſaciæ.

Eliſabeth ejus uxor, filia Meſtonis Ducis Poloniæ.

Agnes filia Dedonis quarti, ſoror Conradi Marchionis Luſaciæ, uxor Berchtoldi Ducis Meraviæ Marchionis Hyſtriæ & de Baden, Comitis Tirolis & Andacenſis.

Otto ſenior filius eorum Dux Meraviæ, Comes Tirolis.

Sancta Hedwigis filia Agnetis uxoris Berchtoldi Ducis Meraviæ, Comitis Tyrolis, uxor Hainrici cum barba Ducis Sleſiæ & Poloniæ, neptis Dedonis quarti ejus nominis.

Mechtildis filia Conradi Marchionis Luſaciæ, uxor Alberti Marchionis Brandenburgenſis.

Agnes altera filia Conradi Marchionis Luſaciæ ſoror Mechtildis ſupradictæ uxor Heinrici Rheni Palatini filii Hainrici Leonis Ducis Saxoniæ & Bavariæ fratris Ottonis quarti Romanorum Imperatoris.

Familia Ducum MAGNOPOLENSIUM, *qui alias* WANDALI.

Mechtild ain Tochter Hertzog Bemro vonn Sachſen, Herren zu Lunenburg ain Gemahl Herrenn Meſtenſwein Furſten der Wenden, Wandalorum.

Herman Hertzog zu Sachſen ain Herr der Wenden ain Bruder Hertzog Artolfn von Sachſen Herren zu Lunenburg regieret V. Jar, unnd het kain Hawsfrawen.

Metza oder Mechilt ain Tochter ains Hertzo- von Mäcklburg ain Gemächl Hertzog Johannſen des dritten des Namen Hertzogn zu Sachſen.

Margareth ain Tochter ains Herzogn von Mäcklburg ain Gemachl Hertzog Rudolfen von Sachſen.

Mechilt ain Tochter Hertzog Hainrichs Hertzogen zu Sachſen unnd Bayrn der Leb genant was ain Gemächl Herrn Goſwein Herrenn der Wenden und hernach Graff zu Holſtain Latine Holſacia.

Giſela von Warle ain Fraw und Furſtin der Wenden ain verlaſſne Wittib Hertzog Ernſtn des Eltern von Swabn het zwen Sun mit im Ernſtn den Jungern und Herman baid Hertzogen zu Swabn. Sy hatt auch vor gehabt Margraff Brawn von Sachſen und mit Im ain Sun Margraff Lutolfn' von Sachſen Herren zu Brawnſchwig zum dritten nam ſy Hertzog Conradn vonn Frannckhen Romiſchn Kaiſer und ligt bey im begraben zu Speir vorm Khor.

Mechilt ain Tochter Hertzog Hannſen von Lunenburg unnd Fraw Agneſn ſeiner Gemachel von Holſtain ain Hawsfraw Hertzog Hainrichs von Mäcklburg.

Rixa ain Tochter des Herren von Wenden und Warle ain Hawsfraw Hertzog Albrechtn von Göttingen.

Margaretha ain Tochter ains Hertzogn von Macklburg ain Gemahl Hertzog Otten von Lunenbug.

Sophia ain Tochter Hertzog Magnen des jungern Hertzogen zu Brawnſchweig unnd Lunenburg ain Gemahl Hertzog Hainrichs von Macklburg.

Anna ain Sweſter Hertzog Hainrichs von Macklburg ain Gemahl Lanndgraff Wilhalms von Heſſen haben ain Sun genañt Philipp Lanndgraf zu Heſſen.

Eliſabeth ir Tochter Lanndgraff Philippen von Heſſen Sweſter Lanndgraffin von Heſſen.

Sophia ir Sweſter videlicet *der von Macklburg ain Sweſter Hertzog Hainrichs von Macklburg ain Gemachel Hertzog Hannſen von Sachſen Margrafen von Meiſſen und Lanndgraffn zu Thuringen haben ain Sun haist Friderich Hanns Hertzog zu Sachſen.*

Albertus von Gottes Genaden Hertzog von Macklburg der Wenden und zu Stargarten Graff zu Swerin.

Mang, Waltheſar, und Albrecht Gebruder Hertzogen zu Macklburg.

Hainrich Hertzog zu Macklburg.

Dorothea ſein Gemahl Margraff Albrechtn von Brandenburg Sweſter.

Item *Mang, Walthaſar, und Albrecht Gebruder Hertzogn zu Macklburg hat ainer under In gehabt zu Gemahl ain Hertzogin von Pommern, der ander ain Graffin vonn Reppin der ditt weu der gehabt hab, iſt mir verporgen.*

Magnus patruus Waltheſaris habuit ſororem fratris ſui Magni & non habuit proles.

Hainrich Hertzog zu Macklburg.

Sophia ſein Gemachel ain Hertzogin vōn Braunſchweig ain Tochter Hertzog Mangn des jungern von Brawnſchweig unnd Lunenburg.

Anno Domini MCCCCXLVIIII. *hat Kaiſer Karl der vierdt des Namen Kunig zu Beham Albrechtn unnd Johannſen Gebruder Herren zu Macklburg gemacht Hertzogn zu Macklburg, die vormahls Furſten unnd Herren der Wenden oder* Wandalorum *genannt wordenn.*

Anno Domini MCCCCLXXI. *verlor Hertzog Mang der junger von Brawnſchweig ain Streit den gewan Im an Hertzog Albrecht von Macklburg obgenant derſelb Hertzog Albrecht fieng auch den Hertzogn von Stetin unnd Wolgaſt.*

Item *Herzog Hainrich und Hertzog Erich und Albrecht Gebruder Hertzogenn zu Macklburg unnd Hertzog Johannſenn Gemahl von Sachſen Sophia genannt Marggraffenn zu Meiſſen unnd Lanndgraffen zu Thuringen und Fraw Anna Lanndgraff Wilhalmen vonn Heſſen Gemahel ſein alle geſwiſtrig und Fraw Anna von Heſſen hat ain Sun haist Philipp unnd di Tochter Eliſabeth.*

Urſula Hertzog Hainrichs Gemachl Margraff Joachim von Brandenburg und Fraw Anna ſeiner Sweſter Hertzogin zu Sleſwig Sweſter haben drew Kinder Sophia unnd Urſula unnd Mangen. Fraw Urſula iſt geſtorben unnd ligt begraben im Kloſter Tobran.

N. Hertzogin zu Macklburg Hertzog Hainrichs Sweſter iſt in ainem Junckfraw Kloſter Abbteſſin zu Macklburg zu Ribnitz gennant.

Magnus Dux de Macklburg genuit ex Sophia ſorore Boxlavii Ducis Pomeranie Hainricum Ducem de Macklburg & fratres & ſorores ejus, videlicet

Hertzog Primislaus ain Furſt der Wenden halff Albrechten Margraffen zu Brandenburg genannt der Groß ain Sun Graff Otten von Saltzwedl und ain Vater Graff Bernharden von Anhalt wider den hochfertigen Hainrichen Hertzogn zu Sachſen unnd Bayrn, und er was auch ain weil Hertzog zu Sachſen wider den obgenañten hochfertigen Hainrich.

Eliſabeth das Freilein von Stargarten der Herrenn von Macklburg Muem halten ytz das Lannd inen.

Sophia ain Gemahl Hertzog Hannſen vonn Sachſen ain Sweſter ytz Hertzog Hainrichs von Macklburg haben ain Sun Haist Fridrich Hanns.

Mang Hertzog von Macklburg, Sophia ſein Gemahel Hertzog Boxlaſen von Pomern Sweſter hetten mytteinander ytz Hertzog Hainrichen von Macklburg, Erichen Hertzogn zu Macklburg der ſtarb an Weib und Kindt im XXVII. Jar begraben zu Tobran im Kloſter, unnd Albrechten Hertzogen zu Macklburg der hat noch kain Weib und ſolt Hochmaiſter in Preiſſen ſein worden.

Sophia ſein Tochter Hertzog Hainrichenn unnd ſeiner Bruder Sweſter iſt geweſen ain Gemahel Hertzog Hannſen von Sachſen, ſy iſt tod unnd hatt ain Sun gelaſſenn haiſt Friderich Hannß.

Anna ir Sweſter ain Gemachel Lanndgraff Wilhalmß von Heſſen hat mit Im ain Sun haist Wilhalm unnd ain Tochter haist Elspet, er iſt tod.

Katherina ir Sweſter ain gerade ſchone Junckfraw von Leib Geſtalt unnd Hab. Iſt im XXII. Jar alt iſt noch ledig und iſt geziert mit allen Sitten und Tugenten.

N. ain Abbteſſin zu Ribnitz im Junckfraw Kloſter ir Sweſter.

Familia Ducum STETINENSIUM.

Elſpet Hertzogin zu Stetin ain Gemachell Karoli des vierden des Namen Romiſchen Kaiſer unnd Kunig zu Beham ein Muetter Wentzlaen Romiſchen und zu Beham Kunig und Sigmunden Romiſchn Kaiſer, Kunig zu Unger und Beham.

Margaretha Hertzogin zu Stetin ain Sweſter Fraw Elspeten obgenant Hertzog Ernnſtn von Oſterreich erſte Hawsfraw hat Sun und Tochter gehabt und ſy und ir Gemachel und Kinder ſteend in der Newnſtat in der klain Capelln daſelben hinderm Fron Altar im Glaß. und darneben in aynem Glas gemalt. unnd iſt Kaiſer Fridrichs ſäligen und ſeiner Geſwiſtriget Stewſmueter geweſt.

Elspeth ain Tochter Hertzog Erichs von Brawnſchweig Herren zu Embekhe und Grubenhag ain Hawsfrau ains Hertzogn von Stetin.

Katherina ain Tochter Herzog Bernnharts von Brawnſchwig und Lunenburg ain Gemahel Tazinniri Hertzogen zu Stetin.

Margaretha ein Tochter Margraff Friderichs von Brandenburg des Eltern Burgraffen zu Nurnberg ain Gemachel Hertzog Boxlaf von Stetin.

Elspeta ain Tochter ains Hertzogn von Stetin ain Gemahel Hertzog Erichs von Sachſen anno MCCCLVIII.

Berba ain Tochter ains Hertzogn von Stetin ain Hawsfraw Hertzog Bernharts von Sachſen Herren zu Lunenburg ain Sun Hertzog Hermanns von Sachſen Herren zu Lunenburg.

Elspet Hertzogin zu Stetin ain Tochter Hertzog Erichs von Brawnſchweig, Embekhe uñd Grubenhag ward nach irß Mans Tod von Stetin Abbteſſin zu Gandershaim in Sachſen iſt geweſen ain Sweſter Fraw Anna Hertzogin zu Brawnſchweig Hertzog Albrechten von Bairn Herrenn zu Munichen Muetter.

Elspet Hertzogin zu Stetin ain Gemahel Hertzog Erichs von Sachſen, der nit Churfurſt was. der da geweſen iſt ain Sun Hertzog Hañſen des dritten des Namen Hertzoge zu Sachſen und Fraw Metzen ſeiner Gemachel Hertzogin zu Macklburg Sun.

Albrecht Hertzog zu Macklburg ward nach Kunig Magnen von Sweden Tod durch die von Sweden berufft zu Kunigreich Sweden unnd ward gekront daſelb zu Kunig. der mocht ſeiner Nachtpawrin Fraw Margarethen Kunigin zu Dennmarckt unnd Norwegen regiern und herſchen nicht leiden und verſmecht ſy und graiff an mit Krieg die benannte Kunigreich Denmarckt und Norwegenn, do macht ſy Kunigin Margareth auff mit groſſem Volck und ſtrait mit Im in wietin Feld und uberwandt Kunig Albrechten von Sweden; Hertzogn zu Macklburg, und fieng in und fuert in auff ainem Wagen fur ain Triumph und gewan Im das Kunigreich an und ließ in ledig der darnach unloblich in ſeins Vaterß Hawß geſtorben iſt.

Familia Ducum POMMERANIE.

HAinricus Dux Pom̃eraniæ à predicta Domina Margaretha Regina Dacie & Norwegie vocatus, & in filium adoptatus rexit illa Regna Daciam, Norwegiam & Suetiam, & quando incepit regimen illorum regnorum, erat tantum quatuordecim annorum & Philippam Regis Angliæ filia uxorem habuit, & nullam prolem ex ea genuit, & cum quinquaginta quinque annos regnaſſet, ad extremum ſub Imperio Friderici tercii Imperatoris Ducis Auſtriæ populari tumultu ex regio ſolio deturpatus eſt, & Chriſtofferus Bavariæ Dux ex Katherina Hainrici predicti Nepos in locum ſuum ſubvectus eſt, quia Avunculum ſuum decem annis quibus ipſe rexit in Inſula Gottica regnare permiſit. Poſt Chriſtofferi Regis mortem Daciæ & Norvegie coronam Criſternus Comes de Oldenburg & Delmenhorſt accepit & quidam Karolus equiſtri dignitate inſignis armatis manibus Hainricum Regem ætate confectum & nulli noxium ſibi ipſi viventem è Gothia propulſavit, qui reverſus in Pomerianam patriam ſuam parvo contentus victu vitam egit.

Salomea filia Ducis Pommeraniæ uxor Seinomiſsl Ducis Cuianie in Polonia proprie *in der Coy* genuit tres filios Leſtonem, Primislaum ac Kazimirum Duces Cuianie & Phenennam filiam Reginam Ungariæ, & Conſtanciam filiam Abbatiſſam in Trebnitz Monaſterio in Sleſia ſito.

Jutha filia Theoderici Comitis in Bren uxor Miſtiwoy Ducis Pomeraniæ.

Conradus Dux Pomeraniæ filius Boleslai Ducis Pomeraniæ.

N. Conradi uxor prima filia Ducis Maſovie in Polonia proprie *in der Mas.*

N. altera uxor Conradi filia Wolflini Ducis Cracoviæ in Polonia.

Otto filius Meſtonis Aſtuti Ducis Poloniæ Princeps Pozuavie in Polonia; uxor Ottonis Principis Pozuouie filia Ducis Caliſiæ in Polonia filii Ducis Marittime.

Stephanus alter filius Meſtonis Aſtuti & frater Ottonis ſupradicti uxor ejus filia Ducis Pomeraniæ.

N. filia Meſtonis Aſtuti ſoror Ottonis & Stephani uxor Boxlavil Ducis Marittime.

Anna filia Cazimiri Regis Poloniæ ſoror Wladislai Regis Hungariæ & Bohemiæ, & Sigismundi Regis Poloniæ uxor Boxlavii Ducis Pommeraniæ.

N. filius Boxlavii & N. filia Boxlavii.

N. filia Meſtonis Aſtuti Ducis Poloniæ uxor Friderici Ducis Lotharingiæ Nepotis Friderici Primi Cæſaris Ducis Sueviæ ex ſorore ſua.

Sophia filia Ducis in Barth & Wolgaſt uxor Heinrici Ducis in Braunſchwig & Lunenburg.

Wilhelmus antiquus Dux in Braunſchwig & Lunenburg ex Domina Sophia predicta natus fuit.

Margaretha uxor Udalrici Ducis Stargardie filia Friderici Ducis in Brawnſchwig & Lunenburg.

Agnes filia Ducis Pomeraniæ & Barth uxor Friderici junioris, & pinguis Marchionis Brandenburgenſis Burgravii Nurnbergenſis.

Magdalena eorum filia Marchioniſſa Brandenburgenſis & Burgravia Nurnbergenſis uxor Ytal Friderici Comitis de Zöller habent proles filios & filias.

Bernhardus Dux Saxoniæ & Lawenburg, de Caſtro Leonis.

Adalhaidis uxor, filia Ducis Pomeraniæ.

Eliſabeth uxor Boxlavii Ducis Pomeraniæ, filia Joannis Marchionis Brandenburgenſis, frater Alberti Marchionis Brandenburgenſis Burgravii Nurenbergenſis.

Margaretha ſoror Boxlavii Ducis Pomeraniæ uxor Hainrici Ducis in Brawnſchweig & Lunenburg *Uberwald unnd bey der Lewrie* filii Wilhelmi junioris Ducis in Braunſchwig & Eliſabeth ejus uxoris Comitiſſæ de Stolberg in Thuringia.

Boxlavius Dux Pom̃eraniæ, Stetinenſis, Barth, & Wolgaſt modernus, procerus & elegans Princeps ac famoſus, qui in mari cum Thurcis bella geſſit, & triumphum habuit, conſanguineus Domini Maximiliani Cæſaris Auſtriæ Archiducis.

Anna ejus conthoralis filia Cazimiri Regis Poloniæ ſoror Wladislai Regis Ungariæ & Bohemiæ, & fratris ejus Sigismundi Regis Poloniæ ſoror habent pueros, & ipſa vita exuta.

Helena Duciſſa Sleswigcenſis uxor Johannis primi ejus nominis Ducis Saxoniæ.

Helena eorum filia uxor Ducis Bavariæ.

Fridericus Dux Sleswigcenſis & Holſaciæ frater Johannis Regis Daciæ.

Anna Friderici Ducis in Sleswig uxor, ſoror Joachimi Marchionis Brandenburgenſis Electoris.

Mechtildis filia Alberti Ducis Saxoniæ uxor Ducis Holſaciæ, Holſtain.

Agnes filia Ottonis primi Ducis in Brawnſchweig & Lunenburg uxor Wentzeslai Regis Rugilandiæ, Rügen.

Mechtildis filia Johannis Ducis in Lunenburg & Agnetis ejus uxoris Duciſſa Holſaciæ.

Gebhardus Dux Sleswigcenſis.

Agnes ejus uxor filia Bernhardi Marchionis in Baden anno Domini MCCCCXXXII.

Wentzeslaus Dei gratia Dux Stetinenſis, Pomeraniæ Kaſſuborum & Sclavorum ac Princeps Rugie.

Anno Domini MCCXXVIIII. Gero Archiepiſcopus Bremenſis in Saxonia, & Olaſii juvenis Comes Holſaciæ moverunt bellum Alberto Comiti de Anhalt Domino Caſtrileonis, *von der Lawenburg* & ipſe Albertus Comes de Anhalt & Otto Dux Saxoniæ Dominus in Lunenburg fuerunt capti per Hainricum Comitem de Swerin, & Albertus Comes de Anhalt pro ſua liberacione dedit Hainrico Comiti de Swerin Caſtrum Lawenburg, & Hydſackhe & idem Albertus fuit filius Bernhardi Comitis de Anhalt, & idem Albertus fuit creatus in Ducem Saxoniæ Principem *Electorem* Imperii per Fridericum ſecundum Romanorum Imperatorem, Regem Jeruſalem & utriusque Siciliæ Ducem Sueviæ anno Domini MCCXXXVIII. & idem Albertus captus fuit anno Domini (*) M CC tercio.

Lanndgravii THURINGIÆ *& eorum proles.*

Conradus Lañdgravius Thuringiæ obiit anno Domini MCLI.

Agnes ejus uxor filia Friderici ſecundi Cæſaris Duce Sueviæ.

Jutta ſecunda uxor Ottonis liberalis Ducis in Braunſchweig filia unius Lanndgravii Thuringiæ.

Otto & Wilhelmus fratres Lanndgravii Thuringiæ capti fuerunt per Egbertum Marchionem Saxoniæ Domini in Braunſchweig.

N. filia Theoderici Lanndgravii Thuringiæ ſponſa Conradini, qui fuit heres Jeruſalem & utriusque Siciliæ Dux Sueviæ ultimus illius Dinaſtie filius Conradi Regis Jeruſalem, & utriusque Siciliæ Dux Sueviæ Nepos Friderici ſecundi Cæſaris.

Fridericus tercius ejus nominis Burgravius Nurnbergenſis.

Eliſabeth ejus uxor filia Friderici Landgravii Thuringiæ Marchionis Miſſnenſis.

Anno MCCLXII. in vigilia Apoſtolorum Symonis & Jude Albertus junior Lanndgravius Thuringiæ, & Theodericus junior de Landesperg Germanus ſuus filii Heinrici ſenioris Marchionis Miſſnenſis & Luſaciæ, Landgravii Thuringiæ Saxones devaſtantes in multitudine gravi, & manu valida terras eorum, & Dioceſim Nawnburg & Dioceſim Seburg facientes incendia, & aſportantes ſpolia multa prelio invaſerunt, in quo crudeli conflictu ac hoſtili adeo ferociſſimè à mane ſcilicet poſt ortum ſolis usque poſt nonam horam dimicatum eſt. In hoc bello Albertus Dux de Braunſchweig ſtrenuiſſimus in armis & vir bellator vulneratus captus eſt, & Hainricus Princeps & Comes de Anhalt etiam vulneratus captus eſt. Inſuper Comites de Swerin & de Eberſtein capti ſunt, preterea & Vaſalli nobiles circiter duodecim capti ſunt, & ſimiliter electa milicia in eodem bello usque ad quingentos quinquaginta ſedecim viros in armis plenis Deo permittente cum maximo dampno ſuo videlicet equorum electorum, & armatorum captivi ducti in vinculis ſunt detenti, & Albertus Dux de Brawnſchweig redemit ſe à captivitate cum octo millibus marcarum argenti, & octo caſtellis.

Item poſt mortem Hainrici Regis Romanorum Lanndgravii Thuringiæ & Haſſiæ filii Hermanni Landgravii Thuringiæ & Haſſiæ ſurrexerunt plurima bella, & dira guerrarum turbatio in Thuringia pro poſſeſſionibus ejusdem, quia ſine prole obiit & ſepelitur in Haſſia in oppido Yſnaco propriè Eiſnach in Eccleſia ſanctæ Katherinæ ibidem. Simili modo in Haſſia contigit, que ad manus Ducum Brabantiæ ad familiam ſanctæ Eliſabeth Hainricum ſeniorem ejus Nepotem devenit, qui ipſe & ſui poſteri usque in hodiernum diem Lañdgravionatum Haſſiæ regunt & poſſident, & Thuringia per matrimonium devenit ad Marchiones Miſſnenſes, & obiit anno MCCXLVII.

Ludovicus Pius Lanndgravius Thuringie & Haſſiæ maritus ſanctæ Eliſabeth Reginæ Ungariæ paratus corde & corpore cum omnibus ſuis armatis tranſiit mare in ſubſidium terræ ſanctæ ibidem apud Ydrontum propriè Otranto civitatem & portum maris in Apulia ſitum (ut fertur) veneno intoxicatus obiit fœliciter reductus ad patriam in Monaſterio Reinhartzbrunl ſepultus jacet, & fuit frater Heinrici Regis Romanorum Landgravii Thuringiæ & Haſſiæ, filius Hermanni Lanndgravii Thuringiæ & Haſſiæ, & beatus habetur.

Anno Domini MCXLII. omnipotentis Dei gratia unus ex Principibus Saxoniæ, & Gubernator Miſſnenſis & Lucia filia, Conradi Ducis Sueviæ de Hohenſtauffen cum filiis noſtris O. T. H. D. cum Lucio ſecundo ejus nominis Papa floruerunt.

Conradus frater Lotharii Cæſaris Ducis Saxoniæ in Monaſterio Elchingen prope Ulmam inveni in ſcriptis & eſt Ordinis S. Benedicti.

Item zu *Eiſnach in Heſſen gelegen zu Sañdt Katherina ligt Hainrich Romiſcher Kunig Lanndgraf in Thuringen unnd Heſſen ain Swager Sanndt Elspeten Kunigin zu Ungarn Lanndgraf Ludwigs deß guettigen zu Thuringen und Heſſen Hausfraw, und Kunig Hainrichs Schwagrin, die zu Marpurg in Heſſen begraben ligt.*

Item Chronica Magiſtri Joannis Rot eſt in oppido Yſnaco in Haſſia inter oppidum & caſtrum in uno Monaſterio Minorum in

---

(*) ita Cod. fortè MCC. XXXIII.

in Thuringia *Iſt die Cronick wie aus dem Kunigreich Thuringen ain Lanndgrafſchafft worden iſt unnd all ir Geſchlecht darinn begriffen des gleichen der Lanndgrafen von Heſſen Geſchlächt unnd vil ander Ding ab der Margrafen von Meiſſen Geſchlecht vindt man in der Statt Meiſſen davon daß Lanndt den Namen hat, im Thuem daſelbs geſchribenn.*

Agnes filia Friderici ſecundi Cæſaris, uxor Conradi Lanndgravii Thuringiæ.

Anno Domini MCXXX. Hermannus provincialis Comes Thuringiæ dictus de Wiſenburg deponitur à regimine, & Ludodovicus Comes pro eo conſtituitur, quia Hermannus Comes occidit Burckhardum Comitem de Luckenhaim in Saxonia, & Witzinburg caſtrum Hermanni à Lothario Duce Saxoniæ pro tunc Romanorum Rege obſeſſum, & deſtructum eſt. & anno Domini milleſimo centeſimo triceſimo primo Hermannus captivatur & in caſtro Blanckhenberg cuſtodia mancipatur. Et anno Domini MCLII. Hermannus de Wintzinburg in eodem caſtro à ſuis hominibus una cum conjuge ſua flebiliter occiditur.

Anno Domini MCXL. obiit Ludovicus provincialis Comes Thuringiæ, & Ludovicus admodum puer ejus filius in curia Wormaciæ per Conradum Romanorum Regem de Hohenſtauffn celebrata Ludovicus Puer clementia Regis Conradi ac Principum Thuringiæ adeptus eſt principatum Thuringiæ, & eodem anno obierunt Udalricus Dux Bohemiæ, & Wilhelmus Palatinus Rheni.

Item Ludovicus, Hermannus & Hainricus Landgravii Thuringiæ fratres fuerunt & floruerunt ſub Friderico primo Cæſare Sueviæ Duce eorum avunculo.

Item Hainricus dictus Leo Dux Saxoniæ & Bavariæ Ludovicum Lanndgravium Thuringiæ & Hermannum ejus fratrem captiverat, ſed eosdem relaxavit, & Ludovicus predictus Lanndgravius Thuringiæ ſe principatu abdicavit, & Hermannus provincialis Comes Thuringiæ, & Palatinus Saxoniæ conſtituitur.

Item anno Domini MCLH. Erneſtus Comes Thuringiæ obiit.

Item anno Domini MCLXXXV. grandis altricatio inter Conradum Archiepiſcopum Maguntinum Comitem de Witelſpach in Bavaria, & Ludovicum Lanndgravium Thuringiæ oritur.

Item anno Domini MCLXXXIV. Hainricus Comes Thuringiæ & Goſmarus Comes Haſſiæ in una cloaca ſuffocati ſunt Herfordie tempore Hainrici ſexti Cæſaris ejus nominis filii Friderici primi Cæſaris.

Anno Domini Milleſimo LVI. obiit Hermannus Comes Orientalium Francorum, Franconie ſub Hainrico tercio Cæſare.

Item anno MLXXXI. inter Suevos & Bavaros bellatum eſt juxta Danubium apud oppidum Hochſteten ubi Cuno filius Cunonis Palatini Comitis occiſus eſt.

Anno DCCCCXIIII. Otto Saxonicus Comes obiit.

Anno Domini MCXII. moritur Udalricus unus ex Saxoniæ Principibus Ludovici dudum Comitis gener, ſed propter filiæ ejusdem repudium ei inviſus fuit, cujus poſſeſſiones Sigefridus Comes Saxoniæ hæreditaria ſibi vendicabat poſſeſſiones, ſed dum Imperator Hainricus quintus ejus nominis in jus regni conabatur attrahere Imperatori poſtea fuit cauſa recidive diſcordiæ fomentum. Nam idem Comes Sigefridus priores miſerias ſuas ſequentibus exaggerans totam pene Saxoniam ſuam videlicet patriam tantis implevit querimoniis, ut tam Ducem Saxoniæ Lotharium, qui poſtea Cæſar factus fuit, quam Rudolphum Marchionem Saxoniæ Cæſari rebelles fecit.

Wentzeslaus junior Rex Bohemiæ reſignat Miſſnam Alberto primo ejus nominis Romanorum Regi Auſtriæ Duci avunculo ſuo.

Sophia filia Friderici primi Cæſaris Ducis Sueviæ uxor unius Marchionis Saxoniæ.

Conſtancia filia Friderici ſecundi Cæſaris Ducis Sueviæ uxor Ludovici Lanndgravii Haſſiæ.

Agnes filia Theoderici Marchionis de Lañdeſperg in Miſſna uxor Magni ſenioris Ducis in Braunſchweig filii Alberti Ducis in Göttingen.

Margaretha filia Friderici Burgravii Nurnbergenſis & Eliſabeth Lanndgraviæ Thuringiæ Marchioniſſæ Miſſnenſis, uxor Hermanni Landgravii Haſſiæ.

Albertus Dux Saxoniæ, frater Johannis tercii ejus nominis Ducis Saxoniæ, cujus uxor filia Lanndgravii Haſſiæ.

Wilhelmus junior filius Wilhelmi ſenioris Dux in Braunſchweig & Göttingen.

Katherina ejus uxor filia Alberti Ducis Saxoniæ Lanndgravii Thuringiæ & Marchionis Miſſnenſis, uxor Erici Ducis in Brawnſchwig & Gottingen.

Sophia filia Lanndgravii Haſſiæ uxor Rudolfi Ducis Saxoniæ filii Alberti Ducis Saxoniæ.

Conradus frater Friderici primi Cæſaris ex patre tantum poſt mortem Hermanni Palatini Comitis qui obiit anno Domini MCLVI. per Fridericum primum Cæſarem fratrem ſuum in Palatinum Rheni creatus fuit.

Gertrudis ejus uxor filia Gertrudis Marchioniſſæ Saxoniæ & ejus mariti Hainrici Pinguis Comitis de Northeim.

Agnes eorum filia, quæ data eſt Hainrico filio Hainrici Leonis Ducis Saxoniæ & Bavariæ, & is Hainricus ex uxore Rheni Palatinus factus fuit.

Agnes filia Hainrici Palatini Rheni, & Agnetis ejus uxoris Ottonis Ducis Bavariæ uxor, & ille Otto ex uxore Palatinus Rheni factus fuit; cujus poſteri & Heredes usque in hodiernum diem palatinatum Rheni poſſident, & regunt, & per Fridericum ſecundum prædictus Otto ſuper Palatinatum fuit confirmatus.

Familia Lanndgraviorum HASSIÆ.

Hermannus Lanndgravius Haſſiæ Thuringiæ filius Ludovici tercii ejus nominis Lanndgravii Thuringiæ.

Sophia ejus uxor filia Ottonis Ducis Bavariæ.

Ludovicus frater Hermanni Lanndgravius Haſſiæ & Thuringiæ.

Gertrudis ejus uxor filia Leopoldi glorioſi Ducis Auſtriæ ex familia ſancti Leopoldi obierunt ſine prole.

Ludovicus etiam frater Hermanni & Ludovici Lanndgravius Haſſiæ & Thuringiæ.

Claricia ejus uxor ſoror Conradi Rheni Palatini fratris Friderici primi Cæſaris Ducis Sueviæ.

Ludovicus Pius filius Hermanni & Sophiæ de Bavaria Lanndgravius Haſſiæ & Thuringiæ.

Sancta Eliſabeth ejus uxor filia Anndree ſecundi ejus nominis Regis Ungariæ, & Berchtoldi Ducis Meraviæ Comite Tirolis.

Hainricus filius Hermanni & frater Ludovici Pii Lanndgravius Haſſiæ, & Thuringiæ, poſtea Romanorum Rex.

Adalhaidis ejus uxor filia Ottonis primi Ducis in Braunſchwig & Lunenburg non habuerunt proles.

Conradus filius Hermanni frater Ludovici Pii & Hainrici Regis Romanorum ex Domina Sophia de Bavaria natus & Hainricus Rex ex eadem matre natus Lanndgravius Haſſiæ & Thuringiæ non habuit uxorem neque proles.

Richardis filia Hermanni & ſoror Ludovici Pii Hainrici Regis & Conradi Lañdgravii Haſſiæ & Thuringiæ Landgravia Haſſiæ & Thuringiæ, uxor Hainrici Crudelis qui dictus erat de Medling Ducis Auſtriæ.

Gertrudis dicta de Medling Duciſſa Auſtriæ uxor Hermanni Marchionis de Badn, qui ratione uxoris ſuæ factus fuit Dux Auſtriæ.

Fridericus eorum filius Dux Auſtriæ, & Marchio de Badn in Neapoli cum Conradino ultimo Duce Sueviæ anno MCCLXVIII. decollatus eſt, & in Neapoli ad Carmelitas ſepulti.

Jutha filia Hermanni Lanndgravii Haſſiæ & Thuringiæ uxor Theoderici ſenioris Comitis Merſenburgenſis & Marchionis Miſſnenſis & Luſaciæ per uxorem factus Lanndgravius Thuringiæ, & ita per matrimonium Thuringia unita eſt provinciæ Miſſnenſi & Luſaciæ, quia maſculinum genus Lanndgraviorum Thuringiæ defecit.

Hermannus puer filius Ludovici Pii, & Sanctæ Eliſabeth Reginæ Ungariæ Lanndgravius Haſſiæ & Thuringiæ. Ille obiit ſine uxore & prole & maſculinum genus Thuringiorum in eo defecit.

Sophia filia Ludovici & ſanctæ Eliſabeth Monialis in Kytzingen in Franconia ſoror Hermanni Pueri.

Sophia filia Ludovici Pii, & ſanctæ Eliſabeth Duciſſa Brabanciæ ſoror Hermanni & Sophiæ.

Hainricus ſenior filius Sophiæ Duciſſæ Brabantiæ Lanndgravius Haſſiæ.

Otto filius Hainrici ſenioris Lanndgravii Haſſiæ, & ipſe Lanndgravius Haſſiæ.

Hainricus junior Lanndgravius Haſſiæ filius Ottonis Lanndgravii Haſſiæ.

Eliſabeth ejus uxor filia Alberti junioris Landgravii Thuringiæ.

Maria filia Sophiæ Duciſſæ Brabantiæ ſoror Hainrici ſenioris Lañdgravii Haſſiæ uxor Ludovici Ducis Bavariæ Palatini Rheni mandato viri decollata ad ſanctam Crucem in Werd ſepulta non habuit proles.

Eliſabeth filia Sophiæ, Duciſſa Brabanciæ ſoror Mariæ prædictæ ac Hainrici ſenioris Lanndgravii Haſſiæ uxor Alberti Ducis in Braunſchwig dicti Magni.

Hedwigis filia Hermanni Lanndgravii Haſſiæ & Thuringiæ, & Dominæ Sophiæ ejus uxoris Duciſſæ Bavariæ uxor Alberti Comitis Alſaciæ.

Lanndgraff Ludwig von Heſſen der alt iſt geweſen ein groſſer Kriegsmann.

N. ſeine Gemachel Hertzog Friderichen und Hertzog Welhalmen von Sachſen Lannd Graffen von Thuringen und Margraffen zu Meyſſen Sweſter.

Hainrich Lañdgraff von Heſſen Landt Graff Ludwigen obgenant und ſeiner Gemächel Hertzogin von Sachſen Margrafin zu Meiſſen Lanndgrafin zu Thuringen Sun.

N. ſein Gemähl ain Tochter Graff Philippenn von Katzenellbogen.

Wilhalm Lanndgraf zu Heſſen genañt der Reich Lanndgraf ain Sun Lanndgraff Hainrichs und der von Katzenellenpogen.

Eliſabeth ſein Gemachel ain Tochter Pfaltzgraff Philippn vom Rein unnd Fraw Margarethn ſeiner Gemehl Hertzogin von Bayrn haben nit Erben unnd ytz hat Fraw Elspet zu Mann Margraff Philippen von Baden.

Lanndgraff Ludwig von Heſſen der junger Lañdgraff Ludwig des alten und ſeiner Gemachel Hertzogin von Sachſen Sun ain Bruder Lanndgraff Hainrichs von Heſſen iſt geweſen ain ſtoltzer, gerader, fraidiger Furſt.

Mechelt ſein Hawsfraw ain Tochter Graff Ludwigen von Wirtemberg und Mumpl-

gart, ain Sweſter Graff Eberharts mit dem Part erſter Hertzog zu Wirtemberg unnd Tegkh.

Hermann Lanndgraf zu Heſſen Ertzbiſchoff zu Cölln̄ Hertzog zu Enngern in Weſtvaln Churfurſt iſt geweſen ain lannger, faiſter, ſtarcker Furſt der wart von Hertzog Karl von Burgundi in der Stat Neß ain Rein gelegen mit dreyen Heren belegert nahat ain gantz Jar, ee er Biſchoff ward, unnd ward von Kaiſer Friderichen dem dritten deß Namen Hertzog zu Oſterreich und andern Furſten und Reichſtetten erledigt, unnd ward da ain Frid unnd Heyrat beſchloſſenn ytz mit Kayſer Maximilian und Junckfraw Maria Hertzogin von Burgundi Hertzog Karll von Burgundi ainige Erb-Tochter. Und Lanndgraff Hermann von Heſſenn iſt geweſen ain Sun des alten Landgraf Ludwigen von Heſſen uñd ſeiner Gemahl Hertzogin zu Sachſen ain Bruder Lanndgraf Hainrichs unnd Lanndgraf Ludwigs des jungern Lanndgrafen zu Heſſen.

Wilhalm der Elter Lanndgraff zu Heſſen ain Sun Lañdgraff Ludwigs des jungern von Heſſen unnd ſeiner Gemähel Mecheld von Wirtemberg.

Anna ſein Gemahel ain Hertzogin von Brawnſchweig ain Tochter Hertzog Wilhalm des jungern von Braunſchweig uñd Fraw Elspeten ſeiner Gemahl Grafin zu Stolberg haben drey Tochter miteinander. Iſt aine ain Cloſterfraw zu Weiſſnſtain bey der Stat Caßl gelegen.

Die ander Tochter iſt ain Cloſterfraw zu Manberg die drit Tochter iſt noch jung.

Wilhalm der junger Lanndgraf von Heſſen Lanndgraff Ludwigen von Heſſen und Fraw Mechilden ſeiner Gemachel Grafin von Wirtemberg junger Sun.

N. ſein erſte Gemahl ain Sweſter Kunig Reinhartz von Sicilia Hertzogn zu Lutring und Grafen zu Widemont die gepar im aiñ Sun, der ſtarb in der Jungt.

Anna ſein anndere Gemahl ain Herzogin von Mäcklburg in Sachſen gelegen.

Philipp Lanndgraff von Heſſen Ir baider Sun iſt noch jung, unnd der Vatter iſt tod, hat Vormunder.

Eliſabeth Lanndgrafin von Heſſen ain Tochter Lanndgraff Wilhalm ſäligenn und ſeiner Gemähl der Hertzogin von Macklburg iſt noch jung.

N. ain Tochter Lanndgraff Hainrichenn von Heſſen, unnd ſeiner Gemähl Grafin von Katzenellenpogen ain Sweſter Lanndgraff Wilhalm deß Reichenn Lanndgrafſenn zu Heſſen ain Hawsfraw Hertzog Johann von Klepff.

Johann Hertzog von Kleff Ir baider Sun dem iſt vermächlet Maria ain Tochter Hertzog Wilhalms von Gulch und Berg.

Arbor Familiæ Landgraviorum THURINGIÆ.

LUduvicus cum barba Comes Thuringiæ.

Luduvicus filius ejus Comes Thuringiæ.

Adalhaidis ejus uxor, filia Votonis Marchionis de Stadn in Saxonia ante illam habuit filiam Udalrici Ducis Saxoniæ, quam repudiavit.

Luduvicus tertius ejus nominis filius Luduvici ſecundi, & Nepos Luduvici primi. Fuit primus Landgravius Thuringiæ.

Hedwigis ejus uxor, genus neſcitur.

Ludovicus filius Ludovici tercii ſecundus Lanndtgravius Thuringiæ.

Claricia ejus uxor ſoror Conradi Rheni Palatini fratris Friderici primi Cæſaris.

Hermannus frater Ludovici predicti & filius Ludovici tertii ejus nominis tercius Lanndgravius Thuringiæ & Haſſiæ. obiit anno Domini milleſimo ducẽteſimo quindecimo in oppido Eiſnach ſepultus, fuit etiam Comes Palatinus Saxoniæ.

Sophia uxor prima Hermanni Landgravii Thuringiæ nobiliſſima Palatina.

Sophia altera uxor Hermanni, filia Ottonis Ducis Bavariæ.

Ludovicus frater Hermanni poſt fratrem Lanndgravius Thuringiæ & Haſſiæ factus.

Gerdrudis ejus uxor filia Leopoldi glorioſi Ducis Auſtriæ ex familia ſancti Leopoldi obierunt ſine prole.

Fridericus frater Hermanni & Ludovici Comes de Zigenhaim.

Jutha ejus filia uxor Friderici junioris Comitis de Bren.

Ludovicus cognomine Pius filius Hermañi Lanndgravii Thuringiæ & Haſſiæ, ex Domina Sophia Duciſſa Bavariæ natus Landgravius Thuringiæ, & Haſſiæ. Cenſetur beatus, & fuit natus anno Domini MCCV. Kalendis Novembris in oppido Marpurg in Haſſia ſepultus.

Sancta Eliſabeth ejus conthoralis filia Andreæ ſecundi ejus nominis Regis Ungariæ, & ſoror Bele quarti ejus nominis Regis Ungarie, Mater vero ejus fuit Duciſſa Meraviæ, & Comitiſſa Tirolis.

Hermannus puer dictus filius Ludovici Pii, & ſanctæ Eliſabeth Lanndgravius Thuringiæ & Haſſiæ, obiit quinto Kalendis Aprilis ſtatim poſt matrem ſine prole in Eiſnach ſepultus.

Sophia filia Ludovici Pii, & ſanctæ Eliſabeth ſoror Hermanni pueri fuit Monialis in oppido Kytzingin in Franconia.

Sophia altera filia Ludovici Pii, & ſanctæ Eliſabeth Duciſſa Branbantiæ, ſoror Hermanni Pueri, & Sophiæ Monialis.

Hainricus ſenior, filius Sophiæ Duciſſæ Brabantiæ, Landgravius Haſſiæ.

Otto Landgravius Haſſiæ, filius Henrici ſenioris Landgravii Haſſiæ.

Hainricus junior Lanndgravius Haſſiæ, filius Ottonis Landgravii Haſſiæ.

Eliſabeth ejus uxor filia Alberti junioris Lañdgravii Haſſiæ.

Maria filia Dominæ Sophiæ Duciſſæ Brabancie ſoror Heinrici ſenioris Lanndgravii Haſſiæ, uxor Ludovici Ducis Bavariæ ſuperioris Rheni Palatini mandato viri decollata in Schwebiſchwerd ſepulta.

Eliſabeth filia Dominæ Sophiæ Duciſſæ Brabantiæ & ipſa Duciſſa Brabantiæ, uxor Alberti dicti magni Ducis in Braunſchwig ſoror Heinrici ſenioris Landgravii Haſſiæ, & Dominæ Mariæ Palatinæ Rheni.

Hedwigis filia Hermanni Landgravii Thuringiæ & Haſſiæ, & Dominæ Sophiæ Duciſſæ Bavariæ uxor Alberti Comitis Alſaciæ.

Juditha filia Hermanni Lanndgravii Thuringiæ & Haſſiæ, uxor Theoderici ſenioris Marchionis Miſſnenſis, & Luſaciæ Comitis Merſenburgenſis ex uxore Landgravius Thuringiæ factus ac Palatinus Comes Saxoniæ.

Hainricus ſenior eorum filius Marchio Miſſnenſis & Luſaciæ Comes Merſenburgenſis ex patre, ex matre Landgravius Thuringiæ & Palatinus Comes Saxoniæ.

In margine alia manus adſcripſit: *al. filii.*

Hainricus filius Hermanni Lanndgravii Thuringiæ & Haſſiæ, & Dominæ Sophiæ Duciſſæ Bavariæ frater Ludovici Pii Lanndgravii Thuringiæ & Haſſiæ mariti ſanctæ Eliſabeth fuit Lanndgravius Thuringiæ & Haſſiæ, poſtea Romanorum Rex, obiit anno Domini MCCXLVII. in oppido Eiſnach ſepultus non habuit proles.

Adalhaidis Hainrici Regis Romanorum uxor, filia Ottonis primi Ducis in Braunſchwig & Lunenburg non genuit ei proles, & ſic Thuringia devenit per Matrimonium ad Marchiones Miſſnenſes, & Haſſia ad Duces Brabanciæ.

Conradus filius Hermañi Lanndgravii Thuringiæ, & Haſſiæ, frater Ludovici Pii, & Heinrici Regis Romanorum ex Domina Sophia de Bavaria natus Lanndgravius Thuringiæ, & Haſſiæ non habuit uxorem, neque proles.

(*a*) Richardis Lanndgravia Thuringiæ, ſoror Ludovici Pii, Hainrici Regis, & Conradi. uxor Hainrici crudelis, qui dictus fuit de Medling Ducis Auſtriæ. (*a*)

Gertrudis eorum filia Duciſſa Auſtriæ de Melding dicta habuit tres maritos Hermannum Marchionem de Badn, cui peperit filium Fridericum Ducem Auſtriæ, Marchionem de Badn, qui in Neapoli una cum Conrado ultimo Duce Sueviæ per Karolum Comitem Provinciæ & Andegavie Regem Siciliæ decollati ſunt in Neapoli ad Carmelitas ſepulti, & filiam Agnetem uxorem Udalrici Ducis Carinthiæ, poſt cujus mortem duxit Udalricum Comitem de Hewnburg in Carinthia, cui copioſam prolem peperit ipſa Agnes Wienne ad Minores in ambitu ſepulta.

Familia Ducum BAVARIÆ *Primæ Familiæ*

Ejuſdem Domus.

BAvarus filius Regis Armeniæ Dux Bavariæ.

Norix filius Herculis Dux Norice regionis ſimul tempore rexerunt, & Norix non habuit heredes.

Boemundus filius Bavari Ducis Bavariæ Dux Bavarie tempore Julii Cæſaris.

Adelgerus filius Boemundi Dux Bavariæ interfectus à Tiberio Privigno Octaviani Imperatoris non habuit proles.

Alia in margine manus adſcripſit: *Ingeramus.*

Igramenem Dux Bavariæ filius Bavari & frater Boemundi fuit Dux Norice regionis.

Theodo primus ejus nominis fugitivus ex Bavaria fuit ſenior Adalgero Dux Bavariæ habitavit cum Oſtrogottis, fuit ſub Anaſtaſio Imperatore, & Bavari ab exilio ad proprias ſedes remearunt ſupradicto Theodone Duce Bavariæ nec amplius in eis eſt facta transmutatio generalis, & Theodo apud Ottingen Bavariæ proſtravit Romanum Exercitum & poſt reditum populi ſui in Bavariam triceſimo anno ſui regiminis Theodo bonus Dux defunctus eſt.

Petrudis ejus uxor Regina Orientialis Franciæ.

Otilo primus ejus nominis ſucceſſit Theodoni, & fuit Dux Bavariæ & Rheni Palatinus & dictus fuit magnus bellator, & obiit anno ſui Ducatûs XXVIIII.

Theodoaldus ſucceſſit Otiloni tercius Dux Bavariæ, qui intravit Italiam & omnes Gothos ab Italia expulit, & circa hæc tempora Totila Rex Gotthorum regnavit in Italia ſub Juſtiniano Imperatore.

(*a*) *Richardus* Codex habet, infra in Genealogia domûs Haſſiæ *Richardis* vocatur.

Familia GARIBALDI *Regis Bavariæ.*

GAribaldus Rex Bavariæ filius Theodonis tercii ejus nominis Ducis Bavariæ ex filia Regis Burgundiæ natus cum filio ſuo Otilone, qui fortis dictus fuit Rheni Palatinus Bavariam rexerunt, qui habuit competitorem Thaſſilonem primum ejus nominis Ducem Bavariæ, quem Garibaldum Hildebertus Rex Francorum bello petens cum filio ſuo ejecit, & Thaſſilonem Bavariæ præfecit, & ex tunc Duces Bavariæ cum Regibus Francorum contendentes plusquam minus valuerunt. Et anno Dom. DLXXXXVIII. Garibaldus Rex Bavariam iterum occupavit. Floruit tempore Mauricii Cæſaris & Hildeberti Regis Francorum, & Childerici eciam Regis Francorum.

Dobda Dux Bavariæ Paganus.

Hyataſo Dux Bavariæ Paganus, qui Ratisponam Hyataſpolim appellavit à ſuo nomine.

Theodo Dux Bavariæ filius Garibaldi Regis.

Theodobaldus Dux Bavariæ filius Garibaldi.

Lotharius filius Theodonis filii Garibaldi Dux Bavariæ.

Grimoaldus frater Lotharii Dux Bavariæ.

Gundebaldus filius Garibaldi obiit puer in Mediolano ſepultus.

Theodelinda filia Garibaldi Regina Bavariæ uxor Antheri Regis Longobardorum, ad quam S. Gregorius Papa librum Dialogorum ſcripſit, que Chriſtiana erat, non genuit viro ſuo Anther proles.

Otilo fortis filius Garibaldi Regis Palatinus Rheni, & Dux Bavariæ & Major Domûs Franciæ hic in partibus Rheni Anglicos & ex Francia, & Burgundia Gothos expulit.

Adolfina uxor Otilonis filia Clodii Regis Francie.

Hugbertus Palatinus Rheni & Major Domûs Franciæ filius Otilonis.

N. ejus uxor filia Regis Arragoniæ.

Ausbertus major Domûs Franciæ, filius Hugberti.

Lotharius frater Hugberti Rheni Palatinus in Treveri ſine prole deceſſit, fuit Otilionis Palatini filius.

Agilulſus Dux Thaurinenſis propriè Thurin in provincia Pedemontana vulgo Piemont cognatus Antheri Regis ſecundus Theodelindæ Reginæ maritus.

Adaloaldus Rex Longobardorum filius Agilulfi Regis & Theodelindæ Reginæ, cujus tempore vixit Theodericus Rex Auſtraſiæ, qui ei filiam ſuam deſponſavit. Similiter Focas Cæſar eo tempore vixit, & cum hic Adaloaldus everſa mente inſaniret, poſtquam cum ſua matre decem annos rexerat, de Regno ejectus eſt, & Arioaldus ejus loco Longobardorum factus eſt, poſt quem Rotharii, & poſt illum Rodoaldus ejus filius.

Gundiberga Agilulfi & Theodelindæ filia conjunx Rodoaldi Regis Longobardorum filii Rotharii Regis Longobardorum non habuerunt proles.

Gundoaldus Dux Aſtenſis filius Garibaldi Regis Bavariæ frater Theodelindæ Reginæ Longobardorum ſagitta occiſus eſt, & auctor ignoratur.

Aripertus filius Gundoaldi Ducis Aſtenſis fratris Theodelindæ Reginæ Rex Longobardorum poſt Rodoaldum Regem Longobardorum filium Rothari Regis Longobardorum hic apud Ticinum Papiam oraculum in honore ſancti Salvatoris extra portam occidentalem, que Maureta dicitur, rexit novem annis, & reliquit duos filios Bertharium & Godebertum Reges Langobardorum.

Berthari Rex Longobardorum reſedit in Mediolano. Rodelinda ejus uxor.

Godebertus frater Berthari etiam Rex Longobardorum reſedit in Ticino, in Papia.

Cunipertus filius Berthari, & Rodelindæ ejus uxoris Rex Longobardorum.

Hermilinda ejus uxor ex Saxonum Anglorum genere oriunda.

Luitpertus filius Cuniperti & Hermilindæ ejus uxoris fuit Rex Longobardorum, & juvenis periit.

Rampertus Dux Thaurinenſis propriè Thurin in Piemondt quondam Godiperti filius Rex Longobardorum.

Aripertus junior Ramperti filius Rex Langobardorum.

N. filia Garibaldi Regis Bavariæ ſoror Theodelindæ Reginæ Longobardorum, & Gundoaldi Ducis Auſcenſis *Cimii* Ducis Tridenti.

Item anno Domini DC *und* L. Thaſilo Dux Bavariæ ſecundario regnavit in Bavaria, jam centenarius obiit.

Grimoaldus filius Theodonis ejus nominis primi Dux Bavariæ à Regibus Francorum Dagoberto & Heriberto conſtituitur. hujus Ducis tempore Dagobertus Rex Franciæ Bavaris Reges dedit ſub Martino Papa & Archadio Imperatore, & floruit anno DCLI.

Anno Domini DCLXXXXVI. Theodo ſecundus ejus nominis filius Grimoaldi Ducis Bavariæ Dux Bavariæ per Reges Francorum Bavaris præficitur, qui ante obitum ſuum Romam profectus fuit, & obiit anno DCCXVIII.

Theodo tertius ejus nominis Bavariæ Dux anno Domini DCCXVIII. factus fuit Dux Bavariæ.

Theodo quartus ejus nominis poſt Theodonem Bavariæ Dux factus, pro quo Theobaldus vel Theodobaldus, & Grimoaldus ſecundus ejus nominis ejus filii Bavariæ Duces erant defuncto Theodoaldo Duce Bavariæ Grimoaldus ejus frater relictam uxorem fratris ſui in conjugem duxit, pro quo ipſum S. Corbinianus Friſingenſis Epiſcopus *, quem pater ſuus Theodo in Friſinga Epiſcopum conſtituit anno videlicet Domini DCCXVI. Obiit anno DCCXXVIIII.

* hic aliquid deeſſe videtur.

Hugbertus Grimoaldini * Bavaria ſuccedit anno Domini DCCXXVIIII. & Hugbertus Dux Bavariæ obiit anno DCCXXXVIIII.

* fors *Grimoaldi in*

Otilo Dux Bavariæ poſt Hugbertum qui Altach Monaſterium fundavit anno DCCXL. cum quo Otilone Reges Franciæ Pipinus parvus pater Karoli Magni & Karolomannus frater Pipini pugnaverunt, & vicerunt anno Domini DCCXLII.

Thaſilo filius Otilonis natus eſt DCCXLII. & Otilo ſuus pater dictus fuit munificus ſextus Dux Bavariæ à Theodone tercio ejus nominis, & Thaſilo fuit Dux Bavariæ, & Theodo tertius fuit ille quem S. Rudbertus Preſul Saltzburgenſis ſub Papa Deusdedit nomine, & Heraclio Imperatore baptiſavit anno DCCXVII.

Hiltrudis uxor Otilonis & mater Thaſilonis Ducis Bavariæ fuit filia Karoli Martelli Majoris Domus Franciæ ſoror Pipini parvi Regis Franciæ & ita Thaſilo fuit Nepos ex ſorore Pipini Regis Avuncula Karoli Magni Imperatoris & Regis Franciæ.

Iterum prima Familia BAVARORUM.

Igramenon Dux Bavariæ frater Boemundi Ducis Bavariæ.

Theodo primus ejus nominis fuit fugitivus ex Bavaria ṽts * patuit & habitavit cum Oſtrogottis.

* Lectio difficilis.

Petrudis ejus uxor Regina Orientalis Franciæ & Bavari ad proprias ſedes remearunt ſupra ſubdicto Theodone.

Thaſilo primus Dux Bavariæ filius Theodonis primi Ducis Bavariæ.

Thaſilo Dux ſecundus Bavariæ filius Thaſilonis primi fuit eciam Dux Karinthi.

Theodo ſecundus filius Thaſilonis ſecundi Ducis Bavariæ & ipſe Dux Bavariæ habuit fratrem Grimoaldum Ducem Bavariæ & illi duo fratres multa bella habuerunt cum Tyberio Cæſare.

Thaſilo tertius filius Theodonis ſecundi Dux Bavariæ.

Theodo tertius dictus pacificus filius Thaſilonis tercii hic iterum obtinuit Bavariam, & apud Ottingen Bavariæ oppidum Romanos proſtravit.

GARIBALDI *Regis Bavariæ Familia.*

Garibaldus dictus pius & Chriſtianus Rex Bavariæ filius Theodonis tercii & N. Aug. Uxoris filia Regis Burgundiæ natus, & Garibaldus habuit bella cum Francis tempore Gregorii Magni Papæ, Mauricii Cæſaris, & Guntrami Regis Burgundiæ.

Theodelinda ejus filia ſoror Theodonis quarti Ducis Bavariæ Regina Longobardorum.

Lotharius filius Theodonis quarti Dux Bavariæ.

Otilo Dux Bavariæ filius Lotharii Ducis Bavariæ.

Hiltrudis uxor Otilionis filia Karoli Martelli prefecti Palatii Regum Franciæ.

Swenhildis filia Otilonis, & ſoror Thaſilonis Karoli Martelli uxor prefecti Palatii Franciæ.

Thaſilo filius Otilonis, & Hiltrudis Dux Bavariæ.

Luipirgis ejus uxor, filia Deſiderii Regis Longobardorum quam repudiavit.

Theodo quintus Dux Bavariæ filius Thaſilonis, & Nepos Otilonis & Hiltrudis per Karolum Magnum Imperatorem, Regem Franciæ una cum Patre ſuo excecatus in Monaſterio Lawriſſa prope Wormatiam ſepeliuntur, quod olim fuit Monaſterium Ordinis S. Benedicti & hodie ibi degunt Premonſtratenſes aliàs Norbertini dicti.

Guntherus ſeu Guntharius frater Theodonis ſupradicti & filius Thaſilonis ab apro ſilveſtri occiſus in Monaſterio Krembsmunſter ſepultus & Thaſilo Dux Bavariæ ſupraſcriptus & Karolus Magnus fuerunt Conſobrini & ſororii.

Lotharius Dux Bavariæ filius Theodonis Ducis Bavariæ filii Garibaldi Regis Bavarie.

Hermannus filius Lotharii Dux Bavariæ veneno obiit.

Thaſilo filius Lotharii & frater Hermanni & Otilonis, qui ſenior dictus fuit Dux Bavarie fuit pulcher & militaris Princeps & in juventute ſua plures provincias perluſtravit, & peregre profectus eſt, & poſt reverſionem incidit in egritudinem magnam ex qua nunquam convaluit, & nec equitare & ambulare potuit contractus factus exinde omnes ſubditi ſui doluerunt propter ejus proceritatem, & Palatina Lotharingiæ Duciſſa in ea cauſa culpata fuit, que poſtea malè obiit, & poſt eam Thaſilo Dux eciam obiit ſine prole.

Otilo primus ſenior dictus & contractus filius Lotharii Ducis Bavariæ frater Hermanni & Thaſilonis contracti Dux Bavariæ fuit valde virilis Princeps ſed multum auxit ydolatriam & moleſtavit Chriſtianos habuit bella in Longobardia, ibi ei male ſucceſſit, contractus fuit quoad vixit.

N. ejus uxor filia Witoldi Comitis Narbonæ.

Otilo ſecundus dictus virilis junior ex Ungaria natus filius Lotharii Ducis Bavariæ Dux Bavariæ, & poſtea Monachus frater Hermanni, Thaſilonis contracti, & Otilonis ſenioris ædificavit Obern & Nidern Altach Monaſteria & Meten ac Oſterhoven ob amorem fratris ſui Thaſilonis & in Oſterhoven cum uxore ſepelitur.

N. uxor Otilonis junioris ſoror Germani Ducis Brabanciæ.

Familia Fundatorum SALTZBURG & PASSAW *Epiſcopatuum.*

THeodo pius dictus filius Otilonis ſenioris Dux Bavariæ valde bene rexit Bavariam, & fuit tempore Hildeberti Regis Francorum, quem S. Rudbertus Salisburgenſis Preſul baptiſavit, & fuit primus Archiepiſcopus Wormatienſis, & ab ea ſede repulſus venit in Bavariam & factus fuit Archiepiſcopus Salisburgenſis, & Theodo pius obiit anno DCXII.

Regentrudis ejus uxor filia Regis Franciæ Salisburge ſepulta.

Theodebertus filius Theodonis pii Dux Bavariæ fuit à S. Rudberto baptiſatus & Salisburgenſis Epiſcopatus ſub eo fuit erectus tempore Heraclii Imperatoris.

Sabina ejus uxor filia Boleslai Ducis Bohemiæ.

Lanndebertus filius Theodeberti & Dominæ Sabinæ Duciſſæ Bohemiæ Dux Bavariæ inculpavit S. Emmeramum Epiſcopum de ſtupro ſororis ſuæ Orcæ nomine, & fecit eum crudeliter occidere in Helfendorff & anno DCLII. ille Lanndebertus erexit & fundavit Eccleſiam Kathedralem in Ratispona, & Eccleſiam ſancti Emmerami, ubi ſepultus eſt.

Orca filia Theodeberti Ducis Bavariæ, & ſoror Lanndeberti Ducis Bavariæ ſtuprata ae impregnata per filium Scabini Ratisponenſis. Hoc vicium ſancto Emmeramo Epiſcopo & Abbati in Monaſterio ſancti Emmeran S. Benedicti Ordinis ſibi impoſuerunt & ex illa cauſa quod noluit revelare vicium filii Scabini Ratisponenſis, quia Orca Duciſſa Bavariæ filia confeſſionis fuit martirio coronatus & Cathalogo Sanctorum inſcriptus & in Monaſterio ſui nominis humatus.

Thaſſilo rebellis filius Otilonis junioris Dux Bavariæ militaris Princeps ſine uxore juvenis deceſſit.

Luitpirgis ejus uxor filia Deſiderii Regis Longobardorum quam repudiavit.

Swenhildis ſoror Thaſilonis uxor Karoli Martelli Comitis Palacii Franciæ.

Familia THASILONIS *Magni Regis ac Ducis Bavariæ.*

THaſilo Rex & Dux Bavariæ filius Otilonis junioris Ducis Bavariæ militaris Princeps fundavit Monaſteria Weſſenprun, Kremſee, & Nidern Altach perfecit, quod Otilo pater ejus inchoavit Krembsmunſter ob amorem filii ſui Guntheri, qui ab apro ſilveſtri in venatione interfectus eſt, & Thaſilo multum reſedit in Laureaco, & Patavia & transtulit Laureacum in Pataviam una cum corpore S. Maximiliani Epiſcopi Laureacenſis poſtea conſtruxit & perfecit Nidern Altach & Obern Altach, quod poſtea eciam Comites de Pogen reſtaurarunt poſt deſtructionem Arnolfi mali Ducis Bavariæ & Noricæ regionis.

Theodo dictus innocens Dux Bavariæ filius Thaſilonis ſupradicti una cum patre ſuo ob eorum demerita in Monaſterium Lorishaim alias ad S. Nazarium dictum prope Wormatiam ſepultus locum, in quo à Karolo Magno Cæſare intruſi fuerunt, ſepulti ſunt.

Guntherus Dux Bavariæ filius Thaſilonis & frater Theodonis in venatione à porco ſilveſtri interemptus eſt in Monaſterio Crembsmunſter quod Thaſilo pater ejus ob ejus amorem conſtruxit, ſepultus eſt.

Nicoſtrata uxor prima Thaſſilonis Ducis Bavariæ filia fuit Regis Siciliæ probiſſima in Oſterhoven ſepulta ex qua proles habuit.

Luitpirgis ſecunda uxor ejus filia Deſiderii Regis Longobardorum quam repudiavit Thaſilo Dux primum poſtea Rex ſcilicet Bavariæ & Monachus ad ymum.

Familia

Familia KAROLI *Magni qui, & ſui poſteri Bavariam rexerunt.*

AUsbertus de Alphai genere Romanus ex Senatorum ſtirpe natus preclarus atque nobilis Vir, qui in multis divitiis pollens.

Blichtildis ejus uxor filia Lotharii primi ejus nominis Regis Franciæ, Burgundiæ, Auſtraſiæ, & Aquitaniæ & ex ea genuit tres filios & unam filiam Arnoldum, Ferreolum, Modericum, & Tarſiciam filiam.

Arnoldus primogenitus Ausberti, & Blichtildis ejus uxoris Dux Lothariciæ & Marchio Antverpiæ.

Sanctus Ferreolus frater Arnoldi Epiſcopus in Utra civitate martirio coronatus & ibidem quieſcit in pace.

Sanctus Modericus qui quidem in Arſida civitate Epiſcopus eſt ordinatus ibidem quieſcit & fuit Epiſcopus Metenſis in Arſida ubi Deus ejus meritis multa miracula operatur.

Sancta Tarſicia ſoror Arnoldi Ferreoli, & ſancti Moderici virgo Chriſti in virginitate perſeverans in Rhodanis civitate requieſcit in pace, ubi quotidie Deus pro ejus meritis Chriſti virtus oſtenditur, que fertur mortuum ſuſcitâſſe.

Sanctus Arnolfus filius Arnoldi Ducis Lothariciæ Marchionis Antverpie proſapia ex nobilioribus, fortioribus, & potentioribus Francorum ortus nobilibus & divitibus parentibus originem ducens, tandem ſanctus Arnolphus poſt pabulum Epiſcopum Metenſem vix precibus Regis Franciæ Theodeberti & populi victus Metenſis Epiſcopus factus, & à ſancto Aloerico Metenſi Epiſcopo translatus eſt poſt annum ſui obitus in Lotharingia Monaſterio ſui nominis videlicet ſanctum Arnolfum extra portam civitatis Metenſis ſepultus eſt ſanctus Arnolfus erat ſagax ingenio, & memoriæ capax ac amabilis, cúmque ad robur veniſſet virile Gundolfo ſub Regulo Conſiliario & Rectori Pallacii Franciæ Theodeberti Regis Francorum exercitandus in bonis actibus traditur, tunc ille cum cepiſſet per multa deinceps experimenta probatum, jamque Theodeberti Regis miniſterio dignum aptavit nam virtutem belligerandi ſeu potenciam illius deinceps in armis quis enarrare queat, preſertim cum ſepe phalangas adverſarum gentium ſuo abegiſſet mucrone quapropter effectus eſt demum Chriſto preſule omnium primus, qui dudum pene cunctorum ultimus videbatur, ita ut ſex provinciæ & nunc totidem degunt domeſtici ſub illius adminiſtratione ſolius regerentur arbitrio nam ſedulus in oratione in jejuniis miſericordia pauperum incumbebat & reddebat quæ Dei ſunt, Deo, & que Cæſaris erant Cæſari reddebat. Deinde ut prætactum eſt coactus à parentibus & amicis ab inclita & nobiliſſima gente Francorum puellam quia Deus ſic voluit preclaris moribus duxit uxorem, & ex eadem egregia fœmina duorum filiorum gaudia ſuſcepit, & diverſis in palacio honoribus & in miniſterio primus floruit, & illis temporibus erat in miniſterio Regis prædicti vir egregius nomine Romaricus, qui deſiderio illius & familiari affectu jungebatur.

Gundulphus Palacii Francorum Comes & Conſiliarius Theodeberti Regis Francorum ſancti Arnolphi præceptor fuit magnus bellator & ſex Provinciarum Gubernator ſcilicet ſanctus Arnolfus tandem Comes Palatii regni Francorum & ſupremus Capitaneus à parentibus & amicis ſuis coactus uxorem ducere de nobiliſſimis & inclita Francorum familia.

Sancta Doda uxor ſancti Arnolfi ex inclita & nobiliſſima Francorum familia oriunda habuit plures proles.

Auchiſus ſeu Augiſius filius ſancti Arnolfi & ſanctæ Dodæ ejus uxoris fuit Dux Lothariciæ & Marchio Antwerpie Major Domûs Franciæ Comes Palatii Franciæ ex uxore Dux Brabantiæ factus.

Sancta Bega ejus uxor filia Pipini de Landen primi Ducis Brabanciæ ex uxore Brabantiæ Dux factus, & illa Bega fuit ſoror ſanctæ Gertrudis Abbatiſſæ in Nivella in Brabantia Gallicia.

Cleodolphus alter filius ſancti Arnolphi & frater Auchiſii primo Monachus deinde Abbas in Monaſterio Mediolacenſi proprie Mettlach, deinde electus eſt in Archiepiſcopum Treverenſem poſt beatum Liutwinum. *

* fors *Lutvvinum.*

Item iſti ſequentes dicuntur eciam fuiſſe filii ſanncti Arnolphi.

Martinus filius ſancti Arnolfi ut fertur fuit occiſus in bello.

Walchiſus etiam filius ſancti Arnolfi genuit ſanctum Wandrillum.

Fleodolphus etiam filius ſancti Arnolfi genuit Maternum filium, qui per Hebrionum Majorem Domus occiſus fuit.

Lotharius etiam filius ſancti Arnolfi fuit Dux Noricæ regionis.

Valagiſus etiam filius ſancti Arnolfi.

Hartwicus Lotharii filius fuit Dux Burgundiæ & Bavariæ.

Occarius filius Hartwici fuit Dux Burgundiæ.

Albertus filius Hartwici fuit Dux Bavariæ & frater Occarii fuerunt fundatores Monaſterii Tegernſee.

Linea KAROLI *Magni materna.*

KArlomañus Magnus Princeps Haſpatrie in Brabancia, & primus Princeps Brabancie.

Ermentrudis ejus uxor ex ſanguine Francorum orta.

Pipinus de Landen ejus filius primus Dux Brabantiæ ſepultus in Landen dictus bonus Princeps.

Itha ejus uxor filia Ducis Aquitaniæ.

Sancta Amelberga Comitiſſa Hannoniæ filia Karlomanni & ſoror Pipini de Landen.

Waltherus Comes de Blians ex Brabancia oriundus floruit ſub Karolo Martello Comite Pallacii Franciæ, & pervenit ad Bavariam & ibi conſtruxit caſtrum, quod Grueb denominavit, qui Waltherus in quodam bello occubuit & reliquit tres filios Walranum, Landfridum & Elilanndum Comites de Blians & Grueb & fuerunt Conſobrini Karoli Martelli & eorum pater venit in Bavariam anno DCCXL.

Anno Domini LVIIII. predicti fratres fundarunt Monaſterium Monachorum Ordinis S. Benedicti Benedictnpewrn vocatum ubi unus poſt alium Abbas fuit, & in eodem Monaſterio ſepeliuntur eorum fundatione.

Grimoaldus filius Pipini de Landen & Ithæ ejus uxoris ſecundus Dux Brabanciæ & Major Domus Franciæ, Comes Palacii, qui obiit ſine prole fuit occiſus à Entherio Majore Domus Franciæ, & vixit annis undecim.

Sancta Gertrudis Abbatiſſa Nivellenſis in Brabancia Gallica ſoror Grimoaldi, filia Pipini de Lannden.

Diva Bega filia Pipini de Lannden & Ithæ ejus uxoris Duciſſæ Aquitaniæ ſoror ſanctæ Gertrudis Abbatiſſæ Nivellenſis & Grimoaldi Ducis Brabantiæ.

Auchiſus Dux Lothariciæ Marchio Antwerpie filius ſancti Arnolfi & Diva Bega uxor ejus fuit fæmina ſplendidiſſima Dux Brabantiæ ex uxore fuit occiſus & rexit viginti ſeptem annis & ducatus Lothariciæ ſituatur inter Meſam & Moſellam.

Pipinus Hariſtellius proprie Hariſtell Dux Lothariciæ Marchio Antwerpie, & ex matre Dux Brabanciæ Comes Palacii Franciæ filius Auchiſii & Divæ Begæ fuit homo robuſtus & ſpiſſus.

Plectrudis ejus uxor legitima ex Saxonia nata.

Dyoniſius filius ejus legitimus Comes Campaniæ Gallicæ.

Crimonardus frater Dionyſii & filius Pipini Groſſi legittimus fuit Comes Palacii Franciæ & fuit occiſus & habuit unum filium.

Alpais concubina Pipini Groſſi Hariſtellii filia Comitis Arduennæ, Ardenna. fundavit Clauſtrum Canonicorum Regularium in Brabantia nomine - - - - cujus Protector eſt Dux Brabanciæ ſepelitur in Orp circa Goldoma in Brabancia.

Karolus Martellus filius naturalis Pipini Groſſi & Alpaidis ejus concubinæ dictus Tutides fuit Comes Palacii Regni Franciæ fortis & animoſus magnus bellator & fortunatiſſimus in bellis Coronæ Franciæ bene fecit & multa ei adjecit & fuit quintus Dux Brabantiæ, & ſecundus Dux Lothariciæ quos ducatus per viginti ſeptem annos rexit & fuit Comes Palacii Maſcalcus & Conſul Regum Franciæ etiam ad nutum ſuum totum regnum Franciæ gubernavit ac adminiſtravit Regibus ſine honore & utilitate manentibus Bavaros, Suevos, Francos, Saxones, Friſones, Burgundos & provinciales Coronæ Franciæ ſubjecit, & Sarracenorum tricenta millia & ultra occidiſſe fertur, de quo vide in Fortalicio fidei Libro quarto, & reliquit tres filios Karlomannum Pipinum parvum & Griſſonem.

Swenhildis Bavariæ Ducis filia ejus uxor prima.

N. Greca ſecunda uxor Karoli Martelli filia Leonis quarti ejus nominis Imperatoris Conſtantinopolitani.

Pipinus parvus primo Comes Palatii Regni Franciæ poſtea Rex Franciæ filius Karoli Martelli Comitis Palacii Regni Franciæ fuit ſextus Dux Brabanciæ & Lothariciæ quos rexit per XXVIIII. annos modicus quidem corpore, magno vero animo, & antequam Rex fieret potens fuit tocius Coronæ Franciæ, quaſi alter Rex quia Hildericus Rex Franciæ ſolo nomine Rex cenſebatur & depoſitus in Monachum tonſus & Pipinus in regnum Franciæ ei ſubrogatur auctoritate Zachariæ Pontificis.

Hiltrudis ſoror Pipini parvi Regis Franciæ uxor Otilonis Ducis Bavariæ.

Thaſilo filius eorum Dux Bavariæ Luitpirga ejus uxor filia Deſiderii Regis Longobardorum Theodo eorum filius Dux Bavariæ.

Berchta ejus uxor Greca Auguſti Conſtantinopolitani filia dicta cum magno pede filia Heraclii Imperatoris ex qua ſuſcepit tres filios Karolum Magnum, Karlomannum, Pipinum & filiam Giſelam Monialem.

Karlomannus frater Pipini fuit eciam Rex Franciæ demum Monachus effectus in monte Soracte Romæ ſua fundatione & rexit annis quinque Anno ſalutis DCCXLII. diviſit Regnum Franciæ cum Pipino fratre & Karlomanno ceſſit Auſtria Suevia Thuringia cum ſuis pertinenciis & Pipino ceſſit Burgundia, Normannia Francia & ad ea pertinencia, ut refert Otto Friſingenſis Antiſtes inſignis Hyſtoricus.

Gripho frater Pipini parvi Regis Franciæ & Karlomanni fuit occupator Bavariæ.

(b) Swenhildis ejus uxor (b) conſanguinea Otilonis Ducis Bavariæ, ex qua nullam prolem habuit, cujus uxoris conſilio contra fratrem cum Saxonibus conſpiravit abinde egreſſus in Bavariam pervenit, & Thaſilonem Ducem Bavariæ filium Luitpirgæ filia Deſiderii Regis Longobardorum cepit, & ſibi Bavariam ſubegit auxilio Swidigeri, & Lanndfridi Ducum Sueviæ quod audiens Pipinus ejus frater cum exercitu illic venit, eumque ſuperans eum ſibi ſubjugavit, & Lanndfridum ſecum in Franciam adduxit, & Thaſilonem in Bavariam reſtituit Griphonem vero in partibus Normanniæ miſit, & ei duodecim comitatus dedit. Abinde Gripho fugiens Waſconiam petiit, & ad Waypharium Ducem Aquitaniæ pervenit, ibique obiit, ut habetur in Reginone & Ottone Friſingenſi.

Karolus Magnus Romanorum Imperator Rex Francorum & poſt Thaſilonem & Theodonem ejus filium ſubjecit ſibi Bavariam & rexit eandem, filius Pipini parvi fuit natus in Ingelhaim oppido Renano, ibidemque educatus.

Pipinus puer frater Karoli Magni in puericia deceſſit.

Karlomannus Rex Aquitaniæ filius Pipini parvi Regis Franciæ frater Karoli Magni Cæſaris Regis Franciæ is cum fratre diviſit regnum Franciæ & non fuerunt bene concordes, & ipſe poſt diviſionem in tercio anno obiit.

Berchta ejus uxor habuerunt proles filios altera Berchtæ cum magno pede inviſa Andoarii cujuſdam Franci conſilio uſa cum filiis ſuis ad Deſiderium Regem Longobardorum in Italiam profugit, qui eam benigne accepit, & in magnam ſpem amplitudinis erexit ſperabatque ejus auxilio regnum Franciæ ei & filiis provenire & ſe liberam in Italiam eſſe ſi ejus filii in Reges Franciæ inungerentur.

Giſela filia Pipini parvi & ſoror Karoli Magni fuit monialis in eo Monaſterio quo in juventute converſata eſt, & ibidem ſepulta.

Karolus primogenitus Karoli Magni Cæſaris multa bella ſub patre perfecit, & non habuit uxorem neque proles, & obiit ante patrem, qui ex teſtamento patris ſuccedere debuit in regno obiit DCCCX.

Pipinus filius Karoli Magni Cæſaris Regis Franciæ frater Karoli ſupradicti fuit Rex Italiæ & Dux Bavariæ & Italiam aliquamdiu fœliciter rexit, & ſub patre in Pannonia & aliis provinciis fœlicia bella geſſit ante patrem obiit, cui pater ducatum Bavariæ commendat.

Ruatrudis ejus uxor (c) Greca. (c)

Gena filia Pipini Regis Italiæ uxor Theoderici primi ejus nominis Comitis Holandiæ filii Giſelberti Principis Aquitanie.

Bernnhardus filius Pipini Regis Italiæ Rex Italiæ, & Dux Bavariæ anno DCCCXVIII. Aquisgranum vocatus per patruum Ludovicum pium Cæſarem primo oculis privatur poſtea vita privatur propter conſpirationem, quam cum regniculis ſuis fecerat.

N. uxor ejus ex qua genuit Pipinum filium habuit uxorem, ex qua tres filios ſuſcepit Bernhardum, Pipinum, & Heribertum.

Ludovicus Pius primo Rex Aquitaniæ, deinde Rex Franciæ & Dux Bavariæ filius Karoli Magni Bernhardum Regem Italiæ Ducem Bavariæ nepotẽ ex fratre Pipino Rege Italiæ primo fecit eum cecare & deinde decapitare habuit duas uxores Irmingardam filiam Ingravii Ducis Saxoniæ ex qua habuit Lotharium, Pipinum, & Ludovicum & colitur pro Sancta, que anno Domini DCCCX. fundavit monaſterium monialium nobilium in Alſacia ſitum Erſthein dictum, quod ejus filius Lotharius magnus divitiis dotavit in qua ſepulta jacet.

Secunda uxor Juditha Bavara filia Welphonis Comitis Altdorffenſis ex qua genuit Karolum Imperatorem Regem Franciæ & Ludovicus Cæſar ejus maritus conſilio ſanctum Fridericum Epiſcopum Trajectenſem occidere permiſit & fuit viri conſanguinea.

Lotharius frater Ludovici Pii Cæſaris deceſſit in juventute.

Beata Hildegardis filia Hermanni Ducis Sueviæ uxor Karoli Magni Cæſaris Regis Franciæ Principis Bavariæ mater illorum quatuor fratrum ſcilicet Karoli, Pipini, Ludovici, Lotharii fundatrix Monaſterii Campidonenſis proprie Kempten Ordinis S. Benedicti, ubi ſepulta jacet habuit quatuor filias Ruatrudem, Gertrudem, Giſelam & N.

Ruatrudis primogenita filia Karoli Magni fuit deſponſata Conſtantino Græcorum Regi filio Irenee Reginæ Grecorum ſed morte preventa non traducta & obiit ante patrem.

(b) In Codice verbo *uxor* ſuperimpoſitæ ſunt hæ litteræ aliena manu: *m̃r.* fors *mater*.

(c) Huic vocabulo *uxor* ſuperpoſita ſunt: *Soror nupta Greco.* Ut etiam infra videre eſt.

Lotharius primogenitus Ludovici Pii Cæſaris primo Rex Italiæ, deinde Imperator Romanorum, & Rex Lotharingiæ à ſe denominatum & Dux Bavariæ ad extremum Monachus factus in Pruma Monaſterio ibidem ſepultus ex Irmingarda Duciſſa Saxoniæ natus. habuit tres filios Ludovicum, Lotharium, & Karolum & obiit anno DCCCLV.

Irmingardis ejus uxor fuit filia Hugonis Comitis & comitatum non nominavit. *

* in margine alia manus adjecit: *Holandia.*

Ludovicus primogenitus Lotharii Cæſaris poſt patrem Rex Italiæ & poſtea Imperator factus fuit. habuit uxorem, cujus nomen & genus ignoratur, ex qua habuit filium Karolum nomine & Irmingardam filiam, quæ à Carolo Calvo nupta fuit Boſonti Regi Burgundiæ & Provinciæ & genuerunt filium Ludovicum Regem Italiæ qui à Berngario Rege Italie Verone fuit cecatus.

Lotharius ſecundo genitus Lotharii frater Ludovici factus fuit Rex Lotharingiæ, & Ludovico Cæſari fratri fuit auxilio contra Adalgiſum Ducem Beneventi cum copioſo exercitu.

Dietpirga ejus uxor ſoror Huberti Abbatis Ducis Arduennæ quam repudiavit, & Waldradam concubinam uxorem duxit, ex quo multa mala ſecuta ſunt, ex qua genuit Hugonem Regem Italiæ.

Karolus terciogenitus Lotharii fuit Rex Provinciæ ſine uxore & liberis obiit anno DCCCLVI. & Lotharius ſupraſcriptus frater Ludovici Cæſaris in ſocium Imperii fuit electus & ideo ab aliquibus Lotharius ſecundus fuit denominatus & anno DCCCLXVII. Monachus efficitur in Prumia Monaſterio & anno *vts* * Lotharius obiit, & ibidem ſepelitur Giſela filia ejus uxor Gotfridi Regis Friſiæ [illegible] *

* Difficilis Lectio.

* Difficilis Lectio.

Item Ludovicus ſecundus Cæſar filius Lotharii habuit filium Karolum, & fuit à Demone vexatus, quia contra patrem conſpiraverat obiit juvenis, & Ludovicus ſecundus obiit

Anno DCCCLXXIIII. fuit Princeps pius & miſericors & juſtitiæ deditus & ſimplicitate partus Eccleſiarum Dei Defenſor, orphanorum & pupillorum pater fuit Imperator & Rex Italiæ in Medialano ſepultus.

Pipinus filius Ludovici Pii & frater Lotharii Cæſaris fuit Rex Aquitaniæ ex Irmingarda prima uxore natus & frater Lotharii Imperatoris fuit Rex Aquitaniæ & fuit pulcher valde demum demens factus, in qua deceſſit, habuit uxorem, ex qua genuit Pipinum & Karolum Aquitaniæ Reges Pictavis moritur & apud S. Radigundam ſepultus anno DCCCXXXIII. XIIII. Kalendis Julii in Palatio Loentiaco.

Ludovicus ſenior filius Ludovici Pii Cæſaris Rex Germaniæ, Bavariæ & orientalis Franciæ illi tres habuerunt propriam matrem Irmingardam filiam Ducis Saxoniæ habuit uxorem Hemmam ſororem Hagonis Comitis Tricenſis in Francia & amica Theoderici primi ejus nominis primi Comitis Holandiæ fuit Fundatrix Monaſterii in Obernmunſter in Ratiſpone in Monaſterio S.Emmerann ſepulta. ex qua genuit quatuor filios Ludovicum juniorem, Karlomannum, Pipinum, Karolum Groſſum & Hildegardam filiam.

Item Ludovicus ſenior obiit anno DCCCLXXXVI. Frannckfordiæ in Palatio ſuo V.to Kalend. Septembr. & ſepultus eſt in Monaſterio ſuo Laureacenſi prope Wormatiam, quod in honore ſancti Nazarii fundatum eſt, fuit autem Princeps Chriſtianiſſimus non ſolum ſecularibus verum eciam æccleſiaſticis diſciplinis ſingulariter inſtructus, que religionis erant, que pacis, que juſticiæ ardentiſſimus executor, ingenii callidiſſimus, conſilio providentiſſimus in dandis ſive ſubtrahendis publicis dignitatibus diſcretionis moderamine temperatus plus dilexit ferre rigorem, quam auri fulgorem, in cujus oculis perraro utilis diſplicuit, & quem nemo muneribus corrumpere potuit & in quatuor locis habuit ſuam reſidentiam in Franckfordia, Maguncia, Aquisgrain, & in Ratiſpona.

Karolus Calvus filius Ludovici Pii Cæſaris & Juditha filia Welphonis Comitis Altdorffenſis fuit Imperator Romanorum & Rex Francorum ac Burgundiæ patre vivente fuit Rex Aquitaniæ.

Irmintrudis uxor prima ex qua habuit proles Ludovicum Balbum Imperatorem & Regem Franciæ Karolum Regem Waſconiæ & Karlomannum Ducem Provinciæ, & Juditham Comitiſſam Flandriæ.

Richildis ſecunda uxor Karoli Calvi ſoror Boſonis Regis Burgundiæ & Provinciæ, ex qua non habuit proles.

Karolus filius Karoli Calvi Rex Waſconiæ.

Karlomannus filius Caroli Calvi fuit Dux Provinciæ.

Ludovicus Balbus filius Caroli Calvi fuit Imperator & Rex Franciæ obiit anno DCCCXXVIII. rexit annis duobus

Auſgarda ejus uxor vel potius concubina quam ſine patris ſui conſenſu acceperat, ex qua duos filios ſuſcepit Ludovicum & Karlomannum animi virtute præſtantes & elegantis formæ principes & bellicoſos.

Ludovicus junior filius Ludovici ſenioris Regis Germaniæ & Saxoniæ fuit Rex Germaniæ & orientalis Franciæ & Dux Bavariæ.

Adalhaidis ſecunda uxor, ultima Ludovici Balbi quam gravidam reliquit cum obiret quo tempore pariendi expleto enixa eſt puerum cui nomen avi impoſuit, eumque

que Karolum vocari fecit, qui poſtea dictus ſimplex fuit Rex Franciæ, & habuit duas uxores Ogivam filiam Edelberti Regis Angliæ, ex qua ſuſcepit Ludovicum filium poſtea Regem Franciæ cujus uxor Gerberga ſoror Ottonis Magni, & primi Cæſaris relicta Giſelberti Ducis Lotharingiæ alteram habuit N. cujus familia neſcitur Gilla prima Karoli ſimplicis uxor RudbertiDucis Normaniæ.

Ludovicus puer filius Ludovici junioris cecidit ex feneſtra Ratisponæ & ex illo caſu obiit.

Karlomannus Rex Bavariæ & Dux Carinthie, filius Ludovici ſenioris Regis Germaniæ & Bavariæ ſepultus in Alten Ottingn ante chorum & fuit fundator ibidem anno DCCCLXXX. 7.mo Non. Aprilis ſepultus cum honore in Ottingn paraliſi diſſolutus.

Jeuter ejus uxor que fuit ſterilis, & ſepelitur Ratiſpone in Nidermunſter & genus neſcitur & fundatrix ibidem.

N. Concubina ejus Nobilis Carentana & elegantis ſpecie, ex qua genuit filium illegittimum Arnolfum Imperatorem Ducem Bavariæ, qui ita dictus fuit propter beatum Arnolfum Epiſcopum Metenſem qui ex ſtirpe Karoli proceſſerat.

Arnolfus Imperator Romanorum & Dux Bavarie filius naturalis Karlomanni ex nobili concubina Carentana natus Ratisponæ ad S. Emmerannum ſepultus.

Ludovicus filius Arnolfi legitimus Romanorum Rex & Bavariæ Dux cum patre Ratisponæ ſepultus ad ſanctum Emmerannum, is admodum puer Rex Romanorum poſt obitum patris ſui creatur, & tantum in Alemania imperavit, cujus tempore Ungari bis in Alemaniam progreſſi ſunt, eámque populati ſunt, de cujus vita & moribus vide in Ottone, Regino & Luitprando habuit uxorem & nullas proles hic fecit decollare Albertum Comitem Bambergenſem propterea quod Conradum fratrem ſuum occiderat, fuit eciam Rex Lotharingiæ contra Sevebaldum fratrem electus, qui Sevebaldus circa Moſam fluvium interfectus fuit anno videlicet DCCCC. cujus uxorem Odam Gerhardus Comes ſibi in matrimonium copulavit.

Luitgarda ejus uxor filia Lutolfi Ducis Saxoniæ.

Karolus Groſſus dictus junior, Rex Germannorum Patricius Francorum Romanorúmque Imperator & Princeps Sueviæ ſepultus *in der Reichnaw bei Coſtnitz* filius Ludovici ſenioris.

Item Karlomannus Rex Bavariæ Dux Carinthiæ poſt obitum patris ingreſſus eſt Italiam cupiens eam paterno regno adicere, ſed nihil effecit & fuit litteris eruditus Chriſtianæ religionis deditus juſtus pacificus & omni morum honeſtate decorus pulchritudine corporis ejus inſignis vires quoque in homine admirabiles fuere nec inferior animi magnitudine, plurima quippe bella cum patre, plura ſine patre in regnis Sclavorum, Bohemorum, Moravorúmque geſſit ſemper victoriæ triumphum reportavit, terminos imperii ſui amplificans ferro dilatavit ſuis mitis, hoſtibus terribilis apparuit alloquio blandus, humilitate ornatus in ordinandis regni negociis ſingulari ſolercia præditus, ut ei nihil prorſus deeſſe regiæ Majeſtati competens videretur, huic ex legitimo matrimonio non eſt nata ſoboles, propter infecunditatem conjugis ſuæ ſed ex quadam nobili fœmina Carentana filium elegantiſſimæ ſpeciei ſuſcepit, quem Arnolfum nominari juſſit ob recordationem beati Arnolfi Metenſis Æccleſiæ Epiſcopi, de cujus ſancto germine ſua, aliorúmque Regum Francorum proſapia pullulaverat, quod non caſu accidiſſe, ſed quod proſagio portentúque futurorum actitatum videtur, ſiquidem ab illo genealogia Regum celitus proviſa per intervalla temporum ſæculis viventium ſucceſſionibus cœpit exuberare, quouſque in Magno Karolo ſummum Imperii faſtigium non ſolum Francorum verum etiam diverſarum gentium regnáque obtineret poſt cujus deceſſum variante fortuna receſſit gloria, quæ ſupra vota fluxerat, eadémque quomodo acceſſerat, cœpit paulatim difluere, donec deficientibus non modo regnis, ſed etiam ipſa regia ſtirpe partim immatura ætate pereunte, partim ſterilitate conjugum marceſcente. Hic ſolus de tam numeroſa Regum poſteritate ydoneus inveniretur, qui Imperii Francorum ſceptra ſuſciperet, quod in ſequentibus ſuo in loco lucidius apparebit. Is Karolomañus anno ſalutis DCCCLXXX. diem obiit extremum ſeptimo nonas Aprilis ſepultúsque cum debito honore in Bavaria in loco ubi dicitur Altnottingn ſua fundatione Monaſterio Canonicorum Regularium paraliſi diſſolutus. Hæc Regino Abbas Prumienſis.

Sancta Richarda uxor Karoli Groſſi Cæſaris filia Regis Scociæ propter impotenciam ab eo repudiata conſtruxit nobilium Monialium Andlo vocatum in Alſacia ab ipſa fundatum ibidem Monialis effecta & ſepulta. Actum anno DCCCLXXXI. Maritus vero ejus Karolus Groſſus in Augea majori prope Conſtanciam ſepultus eſt.

Ludovicus junior filius Ludovici ſenioris Rex Germaniæ & orientalis Franciæ & poſt fratris ſui Karlomanni obitum Dux Bavariæ effectus, qui tandem dedit Arnolfo nepoti ſuo filio illegitimo Karlomanno * ducatum Carinthiæ, qui Arnolfus poſt obitum Ludovici junioris patrui ſui & ejusdem filium Ludovicum puerum factus fuit Dux Bavariæ. Iſte Ludovicus junior Rex Germaniæ & orientalis Franciæ tenuit ſedem ſuam in Frañckfordia quando erat in partibus Rheni & cum eſſet in Bavaria, reſedit in Ratiſpona ac etiam Maganciæ, quæ eſt Metropolis orientalis Franciæ, & habuit bellum cum Karolo Calvo patruo ſuo Imperatore Re-

*legendum *Karlomañi.*

ge Franciæ pro Lotharingia, & eum fugavit demum res per placitum ſedata. Is anno DCCCLXXVIII. * Auſtraſiis imperabat cognita morte Ludovici Balbi Regis Franciæ regnum illius invadere diſpoſuit & transvadata Moſa fluvio Imperii fines occupavit, cui occurrerunt duo fratres Ludovicus & Karlomannus Ludóvici Balbi filii ſtrenui adoleſcentes cum valida manu ſed intervenientibus viciſſim legationibus nequaquam pugna comittitur, ſed pax roboratur. Adoleſcentes quippe ut federatus ab eis recederet, petierunt, Ludovicus junior portionem Regni Lotharii, quam pater avúsque tenuerant ex integro illi conceſſerunt, addita inſuper civitate Attrebatenſi propriè Arras, & abbatia ſancti Vedaſti facta itaque pactione datiſque Sacramentis in regnum, cum idem Rex reverteretur repente obviam habuit Normandorum innumerabilem multitudinem in loco, qui dicitur Timum cum ingenti preda ad claſſem repedantem, cum quibus absque mora conflixit, & Deo propiciante maximam in eis partem gladio proſtravit. Reliqui fugâ dilapſi in predictum *fiſtñ regni* * ſe com̃uniunt, ubi Hugo filius Ludovici Regis ex pellice natus, cùm incautiùs dimicaret, graviter vulneratus ab hoſtibus rapitur & inter adverſariorum manus animam reddit. Rex exiſtimans quod aduc filius vivus ab inimicis ſervaretur, exercitum ab impugnatis infeſtatione jubet ceſſare, ut quocunque pacto illum incolumem recipere poſſet. Interea nox ſuperveniens Regem cum ſuis redire ad caſtra compulit. Nortmanni cadavera ſuorum flammis exurentes noctu diffugiunt, & ad claſſem dirigunt greſſum. Rex diluculo ſurgens cum filium Hugonem extinctum reperiſſet nimio dolore afficitur corpus ejus in loculum compoſitum ad Loreshaim Monaſterium prope Frañckfordiam imperat deferri, ibique tumulari. Ludovicus Rex comperto quod Karolomannus Rex Bavariæ ejus frater obiiſſet Bavariam ingreſſus Ratisponam venit, ubi omnes optimates Regni Bavariæ confluxerunt, & ejus ſe ditioni ſubdiderunt, ibi conceſſit idem Rex Arnolfo Nepoti Karinthiam quod ei pater jam pridem conceſſerat Karlomañus, deinde anno ſalutis DCCCLXXXII. Ludovicus Rex orientalis Franciæ morbo gravatus apud oppidum Frañckfordiam moritur tredecimo Kalendis Septembris ubi & pater ſuus Ludovicus ſenior Rex Bavariæ diem clauſit, ſepultus juxta patrem in Cœnobio Loreshaim quod ſancti Nazarii cenobium dicitur.

* Si numerus rectus, dubia Lectio.

* Lectio difficilis.

Luitgardis uxor ejus Regina orientalis Franciæ ex qua unicum filium ſuſcepit Ludovicum nomine, qui puerulus in Ratiſpona de feneſtra pallacii cecidit, & confractis cervicibus ſtatim expiravit, que non tantum inmatura quam inhoneſta mors non ſolum Regi & Reginæ verum eciam omni domo regie maximum luctum ingeſſit.

Pipinus tercius filius Ludovici ſenioris & frater Ludovici junioris cui in diviſione cum fratribus ceſſit Aquitania factúsque eſt Dux Aquitaniæ, de quo in præſenciarum nihil reperio.

Irmingardis filia Ludovici ſecundi ejus nominis Regis Italiæ Romanorúmque Imperatoris hec à Carolo Calvo Imperatore Franciæ Rege ejus patruo maritata fuit Boſoni ſororio Caroli Calvi, qui potens fuit, cui Carolus Calvus regnum provinciæ in dotem dedit ea de cauſa, quod Imperator habuit ejus ſororem Richildem Is Boſo per potenciam armorum etiam Rex Burgundiæ efficitur, genuítque ex uxore filium Ludovicum nomine.

Ludovicus filius Boſonis Regis Burgundiæ & Provinciæ factus fuit Rex Italiæ, contra Berengarium Regem Italiæ, quem poſtea Berengarius Veronæ cepit, & excecavit ac interemit. De iſto Boſone vide in Regino abbate quam plura.

Hugo Rex Italiæ & Provinciæ filius naturalis Lotharii ſecundi ejus nominis Regis Lotharingiæ ex Walrada concubina natus.

Alda uxor ejus legittima de genere Francorum Theutonicorum oriunda ex qua genuit Lotharium Regem Italiæ, qui habuit in uxorem ſanctam Adalhadam filiam beati Rudolphi Regis Burgundiæ que poſt Lotharii obitum duxit Ottonem Magnum primum ejus nominis Romanorum Imperatorem, Saxoniæ Ducem & peperit ei Ottonem ſecundum Romanorum Imperatorem Saxoniæ Ducem.

Wendelucuet Concubina Hugonis, ex qua genuit filium naturalem Hugbertum nomine, qui fuit Princeps Thuſciæ hæc Luitprandus Ticinenſis Levita.

Uxores KAROLI *Magni Cæſaris.*

GAliana prima uxor ejus filia Galaſtre Regis Toleti in Hiſpania pagani fuit ſterilis.

Irmingardis ſecunda uxor ejus filia Deſiderii Regis Longobardorum quam repudiavit.

Beata Hildegardis tercia uxor ejus fuit filia Hildebrandi Ducis Sueviæ, ex qua filios & filias progenuit Karolum primogenitum, qui ante patrem deceſſit, Pipinum Regem Italiæ Ruatrudis uxor ejus natione greca. Ludovicum pium Imperatorem Regem Franciæ Ducem Bavariæ, & Lotharium fratrem Gemellum, qui juvenis obiit.

Faſtrada quarta uxor ejus natione Franco, ex qua genuit tres filias.

Luitgarda quinta uxor ejus fuit Alemanna, Sueva, quæ non genuit pueros.

MONUMENTA
DIESSENSIA,

videlicet:

I. ANONYMI *Dieſſenſis* Ord. Can. Reg. D. Auguſtini CATALOGUS PRÆPOSITORUM DIESSENSIUM. Ex autographo V. Cl. CHRISTOPHORI GEWOLDI.

II. LUITOLDI Presbyteri *Dieſſenſis* NECROLOGIUM DIESSENSE Seculi XII. à variis interpolatum & auctum, & ad membranas ejus autographas deſcriptum.

III. NECROLOGIUM DIESSENSE alterum ejusdem LUITOLDI, à variis item auctum & interpolatum.

IV. CODEX TRADITIONUM DIESSENSIUM. Ex Membranis LUITOLDI.

V. Breve CHRONICON DIESSENSE ab A. C. MCLI. ad annum MCCCCXXXII.

VI. ANONYMI Monachi *Dieſſenſis* MEMORIA SEPULCHRALIS COMITUM DIESSENSIUM.

* * *

Omnia nunc primum edita

ANDREA FELICE OEFELIO

COLLECTORE.

Monitum prævium.

MOnumenta quædam Diplomatica Hiſtoricaque *Monaſterii Canonicorum Regularium S. Auguſtini* DIESSENSIS, hîc in lucem proferimus, eaque non parvi momenti iis vel confirmandis vel illuſtrandis vel etiam emendandis, quæ AVENTINUS, HUNDIUS GEWOLDUSque & recentiſſimè JOANNES DAVID KOELERUS & ipſe Hiſtoriæ noſtræ Munerator inſignis, de eo, Fundatoribusque ejusdem, *Meraniæ Ducibus* in medium protulerunt: quibus ſuo etiam jure adnumeres RAYMUNDUM DUELLIUM virum celeberrimum & tot nominibus de (a) rebus etiam Boicis benè meritum. (a)

De ſingulis ſingulatim, ſed breviter præfabimur, non tam enim quid dicamus, quam quibus, à nobis attendendum eſt. De Poſterorum etenim gratiâ ſecuri, ſatis in præſentia egimus, ſi (quæ ſunt vetera de Patria benè merentium præmia) noſtrorum offenſam vitamus, & effugimus invidiam.

Primo igitur *loco* CATALOGUM PRÆPOSITORUM DIESSENSIUM proferimus ab origine Monaſterii ad annum usque MDXXXV. ex autographo V. Cl. CHRISTOPHORI GEWOLDI à nobis deſcriptum, diverſum ab eo quem is *Metropolis Salisburgenſis* AUCTARIO inſeruit, ſeu quod offenſam & ipſe timeret, ſeu quod tardius eundem nactus collectioni quam meditabatur rerum Boicarum fortè reſervârit. Etſi temerarium aliquibus videri poſſit alieni conſilii rationes audacter ſui verò timidè proſequi.

De autore ſive auctoribus (plurium enim ſibi lampada tradentium curſus videtur) nihil definio. Quî enim poſſim in his tenebris? ſuſpiciuncula tamen eſt *Breve Chronicon Præpoſitorum Dieſſenſium per* ALBERTUM *Presbyterum & Canonicum Dieſſenſem* (b) *Anno Domini MCCCLXV. in vigilia Margaretæ completum* ſimul hic legi; ſed ſuſpiciuncula: quam (b) eximent, qui tabulariis *Dieſſenſibus* propius adſunt, ſimul ac amor patriæ & veritatis prævaluerit.

Præmiſſo Catalogo, velut promulſide ſequitur venerandæ antiquitatis NECROLOGIUM DIESSENSE *Geminum*; quod utrumque primum Auctorem agnoſcit LUITOLDUM. In membranis enim unde hæc expreſſa fuêre, à tergo *Calendarii ſive Necrologii anterioris* hæc leguntur adſcripta: LUITOLDUS *Presbyter & Canonicus noſtræ Congregationis frater, ſcripſit hunc librum unàcum aliis.* Scripſit autem ſub initium Seculi XIII. & finem præcedentis uti ex caractere primævo membranarum apparet, quibus poſtea ab aliis ſupparibus, recentioribusque alia atque alia (ut ferè fieri in calendariis & necrologiis ſolet) fuerunt adjectâ.

Idem quoque de *Necrologio altero*, quod eundem LUITOLDUM auctorem habet, dicendum eſt. Utrique non pauca conjicimus inſerta ex CALENDARIO quod OULRICUS *Cuſtos*, *Presbyter & Canonicus Dieſſenſis* unàcum aliis pluribus libris conſcripſiſſe anno MCCCXXIIII. dicitur, cujus memoria in *necrologio anteriori* ad VI. Kal. Januarii occurrit, quem veriſimile eſt ea addidiſſe quæ poſt Incendium *Dieſſenſe*, quod anno Chriſti MCCCXIII. XII. Kal. Decembr. monaſterium cum ſubjecto pago abſumpſit, recens etiamnum Monumentorum ſimul exuſtorum memoria, ſuggeſſerat.

Extabant & aliorum ejusdem Collegii fratrum non abſimiles labores, in his & PETRI HIRSCHII, qui Seculo XV. jam vergente *Dieſſenſe Necrologium* condidiſſe traditur. Cujus exempli veſtigia recentiores etiam quosdam memorant ſecutos, quorum vigilias non premi è re ſit communis patriæ, & maximè ipſorum, quorum in gratiam vigilatæ fuerunt.

(a) T. II. *Miſcellan.* p. m. 124. ubi *Chronicon Dieſſenſe* protulit acceptam beneficio viri doctiſſimi PHILIPPI SALLERI, *Auguſtani*, Canonici *Pollingani*, cujus rebus Boicis colligendis occupatam canitiem adoleſcentia mea venerata eſt. Obiit in *Pollinga.* 21. Januarii A. MDCCXLIV. ætatis anno LXXXI.

(b) Vide de eo notam ad IIII. Non. Octob. *Necrologii* anterioris.

Necrologium Dieſſenſe (an LUITOLDI an alterius cujusdam, non conſtat) edere promiſit Cl. V. RAYMUNDUS DUELLIUS, in ea quam parabat *Antiquitatum Germanicarum* præſertim *Auſtriacarum Sylloge*, cujus nobis operis promiſſi nec præſtiti orexin moverunt PARNASSI BOICI *Auctores*. (c) (c) Sed eam ſpem, neſcio quomodo conſiliis Hiſtoricis iniquius fatum in herba ſuccidit.

HUNDIUS quoque paſſim *Necrologiis Dieſſenſibus* in *Stemmatographicis* ſuis uſus eſt; cujus rei teſtimonia crebra tam in ſtemmate *Andecenſi Dieſſenſique*, quam alibi ſe offerunt, ubi plerumque *Calendarii Dieſſenſis* titulo allegantur.

Necrologia *quarto* loco excipit CODEX TRADITIONUM DIESSENSIUM, & ipſe ad LUITOLDI membranas deſcriptus, antiquitatum Boicarum ſingulare Monumentum & dignum omnino quod typorum beneficio poſteris ſemel & certo vindicetur. Continet is hodie *Inſtrumenta Donationum nonaginta duo* & in iis quam plurima ad Hiſtoriam geographiamque, nec non ad leges moresque gentis noſtræ mediæ tempeſtatis apprimè facientia; quæ longius tegi atque injuſtè retineri poſteris dum penitus intereant (quum hæc ipſa laciniosa prodeant & mutila) inofficioſum ſanè & parum pium (ut vel mitiſſimè loquar) in Patriam, tam diuturnam & liberalem altricem videatur. Cæterum *Traditionum Dieſſenſium Codice*, ab hoc tamen diverſo, uſus jam pridem eſt laudatus WIGULÆUS HUNDIUS in ſtemmate *Dieſſenſi & Andecenſi*.

Quintum locum occupat BREVE CHRONICON DIESSENSE ex laudati LUITOLDI membranis collectum; quas à variis interpolatas ſuperius monuimus. Familiare enim antiquis Monachis ob Membranarum ſumptus, nihil in domeſticis ejusmodi & memorialibus velut codicillis, vacuum relinquere, ſed paſſim margines orasque ſubitaneis hiſce notationibus, magna in poſteros utilitate, onerare.

Continentur hoc ſcripto quod ab anno Chriſti MCLI. usque ad annum MCCCCXXXII. protenditur, cum *Altarium Dieſſenſium Conſecrationes*, tum *Traditionum* quarumdam *poſteriorum inſtrumenta*, inſertis ſubinde eventibus variis quorum memoriam ad poſteros transmitti operæ pretium viſum eſt.

Poſtremo denique loco *Anonymi Monachi Dieſſenſis memoria ſepulcralis Comitum Dieſſenſium* occurrit, paſſim Hiſtoriographis noſtris uſurpata. Eam quantivis pretii his viſum eſt adjungere, quod & ipſa membranarum auctoritate nitatur.

(c) II. *Verſamblung.* relat. VI. p. m. 82.

I.

Anonymi Dieſſenſis Catalogus Præpoſitorum Dieſſenſium ex autographo V. Cl. Chriſtophori Gewoldi.

I.

HARTWICUS.

HArtwicus primus Præpoſitus regimen ſuſcepit anno MCXXXII. prius Decanus in *Raitenpuech*, confirmatus per *Hermannum* Epiſcopum *Auguſtanum*. Protonotarius fuit & ſimul *Cancellarius Bavariæ*. In primo ſui regiminis anno, mediante conſenſu Fundatorum & annuente ſtudio præfati Epiſcopi *Auguſtani* libertatem Eccleſiæ & omnium bonorum ejus ſub Bulla Domini Papæ *Innocentii* obtinuit, habitationem etiam Canonicorum de *Eccleſia S. Georgii*, ad *Monaſterium S. Stephani* per ipſum vel ante ipſum translatum confirmari petiit. Nam medio tempore *Monaſterium S. Mariæ* per *Ottonem* Comitem de *Wolfratshauſen* dudum inceptum conſtruebatur & per cæteros Comites & Marchiones de *Andechs* ad effectum laudabilem perducebatur, tandem Canonica habitatione ſic conſummata Conventum ſororum ſtatuit, ſeparatim regens tamen fratrum turbam & ſororum. Poſtremo clarus multis virtutibus, ut in *Libro beatæ Mechtildis* legitur, plenus dierum quievit in pace, ſepultus ante altare S. Johannis Evangeliſtæ in aquilonari parte. Quadraginta annis & uno ſtrenuè rexit ac pluribus ædificiis ſublevavit Eccleſiam ſuam.

II.

DEGEHARDUS.

DEgenhartus de nobili proſapia genitus, Presbyter & Canonicus, ſub Magiſterio Præpoſiti *Hartwici* ordinatus, anno Domini MCLXXIII. eligitur, præfuit annis XXXI. & nono ſui regiminis anno completa eſt ſtructura Monaſterii B. Mariæ Virginis & Dedicatio ipſius eodem anno IV. Idus Octobris per Venerabilem Dominum *Ottonem Babenbergenſem* Epiſcopum filium Comitis *Berchtoldi* de *Andechs*, præſente *Hartwico Auguſtenſis* Eccleſiæ Epiſcopo peracta. Sepultus eſt *Degenhardus* Præpoſitus propè januam capellæ S. Spiritûs, infra ſepulchrum *Hartwici* Præpoſiti ſui anteceſſoris.

III.

ORTLIEBUS.

ORtliebus Canonicus hujus Eccleſiæ anno MCCIIII. in officium prælaturæ fuit ſublimatus. Hic in omni morum honeſtate præclarus, ambulavit in viis anteceſſorum ſuorum fortiter anhelans complere ſtructiones & ædificia monaſterii & officinarum, cooperante ſibi & adjuvante Illuſtri Principe *Ottone* Duce *Meraniæ*, cujus pater *Berchtoldus* Dux medio tempore defunctus in capitulo fuerat intumulatus, cæterique Fundatores & eorum Miniſteriales fortiter adjutrices appoſuêre manus; hic *Ortliebus*, cum adhuc eſſet Præpoſiti *Degenharti* ſubditus, de ſubſtantia propria Eccleſiam *S. Petri* in *Pridriching* de novo fundavit, & tempore ſui regiminis ipſam parochialem ibidem cum aliis Eccleſiis, ſcilicet *Smieben*, *Eggling*, *Meiſſing*, *Brunnen*, *Hörſching*, *Windach* & *Ettensloch*, mediante Bulla Domini Papæ Innocentii III. huic loco obtinuit incorporari. Reſignavit Præpoſituram ſeptem hebdomadibus ante ſuæ reſolutionis diem, ſepultus in medio Monaſterii.

IV.

HEINRICUS.

HEinricus Canonicus anno Dominicæ Incarnationis MCCXXIV. eſt electus. Vir prudens & religioſus, ad Dei honorem & ut objecta Deo inſervientium mentes in Dei amorem & Sanctorum venerationem magis inflamarent picturas in choro diverſarum materiarum fieri procuravit. Denique poſtquam XVIII. annis cum dimidio optimè præfuiſſet, vitam temporalem finivit, ſepultus in medio Eccleſiæ.

V.

ALBERTUS.

ALbertus hujus loci Canonicus anno MCCXLII. in officium Prælaturæ fuit deputatus, hic ſexto ſui regiminis anno cum ſuo Conventu contra cives Forenſes in præſentia judicum tam ſpiritualium quam ſecularium multorumque fide dignorum ad hoc ſpecialiter vocatorum obtinuit, ſub ſtola juramentum præſtando, quod nec Cives *Dieſſenſes* nec quisquam hominum aliquid juris habeant vel habere debeant in omni loco, quem cives prædicti nominabant locum communem, cum Illuſtris Princeps *Henricus* Comes de *Wolfratshauſen*, bona præſcripta & alia multa S. Mariæ tradidit, fratribus ibidem profutura. Pro indicio obtentæ juſtitiæ paſtor armentorum in foro *Dieſſen*, dedit ſolidum legalem, & adhuc ſingulis annis ipſe paſtor & ipſe cuſtos Bladi id eſt *Eſchay* (*d*) tenetur dare duodecim denarios uſuales, eo quod totus locus & fundus in *Dieſſen* ſitus, ad ipſum Monaſterium ex collatione Principum Nobiliſſimorum de *Wolfratshuſen* & *Andechs* ſpectare dignoſcuntur. (*e*) Ipſe verò Præpoſitus

---

(*d*) Ita apogr. à manu ipſius Gevvoldi.

(*e*) Litteræ integræ extant in Catal. Gevvoldi add. ad Metrop. T. II. p. m. 185.

poſitus *Albertus* finitis novem annis & quatuor menſibus ſui regiminis cum conſenſu Dioceſani prælaturæ officium voluntariè reſignavit, uno tantum anno ante mortis ſuæ diem, quo finito, feliciter obiit.

VI.
CONRADUS.

Conradus Presbyter & Canonicus in *Polling*, vir religioſus & prudens, in gradum prælaturæ hujus loci eſt vocatus anno MCCLI. Hujus regiminis anno quarto in vigilia S. Laurentii grandinis intemperies permaxima contrivit omnes fruges, tam hyemales, quam æſtivales in parochia *Dieſſen* & aliis locis ad eandem ſpectantibus ad numerum octoginta ſex curiarum & hubarum, cum decimis ſeptem Eccleſiarum.

Multa prædia emit & partim impignorata pro LXXXVII. libris denariorum redemit. Elapſis tandem XIII. annis & XXVI. hebdomadibus ſuæ prælationis ipſe *Conradus* Præpoſitus ſervus Dei bonus & fidelis Domino Deo ſpiritum reddidit.

VII.
HENRICUS.

Henricus hujus Eccleſiæ Canonicus anno Domini MCCLXII. in regimine prælaturæ fuit conſtitutus, hic minus providè vivere cœpit, exempla Prælatorum antecedentium clauſis inſpiciens oculis:non comparavit prædia, non conſtruxit ædificia, imo plurima hujus loci bona diſtraxit, eam pecuniam in uſus proprios vel amicorum & fautorum redegit, & quia minor ætate fuerat laſciviam ſectabatur & otium, ita ut nullius circumſpectionis providentia moveretur. Unde Eccleſia noſtra maximum damnum incurrit, cum enim in die nativitatis Domini totus theſaurus in auro & argento gemmiſque pretioſis pro ornatu publici altaris fuiſſet allatus & finitis veſperis ad ſacriſtiam minimè deportaretur, ſed in armario juxta publicum altare ob tœdioſam improvidentiam reponeretur, fures peſſimi duo videlicet aurifabri & unus pictor rem conſiderantes, in nocte qua venerant, armarium perfoderunt & abſtulerunt theſaurum, fregerunt itaque imaginem beatæ Virginis & plenaria cum cæteris monſtrantiis ſumptuosè fabricatis. Aurum quidem & argentum cum gemmis pretioſis ſecum deportaverunt, reliquias verò Sanctorum in ipſis reconditas prope ſylvas ſub ſepe relinquentes, abierunt. Unus autem ex illis poſtmodum in oppido *Schongaw* cum furto deprehenſus & morti adjudicatus, tertiam partem gemmarum nobis reſtitui procuravit. Sed *Henricus* Præpoſitus ſuſpicionis cauſam & commiſſionis notam in quemdam Presbyterum *Giſſonem* Rectorem Eccleſiæ in *Fruetting*, nobilem utique virum ob inveterati inimicitiam odii reflexit, illumque in captivitatem Domini Epiſcopi *Auguſtenſis* deducendum procuravit: ſed hic ab impoſito ſibi crimine ſecundum juris formam canonica purgatione præſtita ſe liberavit, & ſic partes in fictam quamdam amicitiam pervenerunt invicem, ſed non diu permanſuram. Quadam enim nocte idem *Giſſo* cum quibuſdam ſuis fautoribus cameram Prælati *Heinrici* per feneſtram latenter ingrediens & ipſum Præpoſitum cum quadam muliere cubantem reperiens, ipſum unacum muliere verberibus & alapis diutius caſtigans, tandem totum Conventum excitans, factum publicavit, necnon Domino *Auguſtenſi* Epiſcopo patentibus litteris intimavit: qui prius habita deliberatione competenti ſæpedictum Prælatum pro his & aliis multis proclamatum duodecimo ſui regiminis anno depoſuit, & in Cœnobium ſuum, ut pœniteret, citius reverti præcepit, in quo poſtea XXIX. annis ſatis ærumnosè vixit.

VIII.
OTTO.

Otto Presbyter & Canonicus hujus Eccleſiæ anno Domini MCCLXXV. in Præpoſitum eſt confirmatus, fuit ambitioſus & laſcivus, poſtpoſito Dei timore ſtudioque religionis, dilapidator bonorum Eccleſiæ, non ædificans ſed diſſipans, nulla prudentia neque in ſpiritualibus nec in ſecularibus uſus, ideo cancri more retrogreſſus callem ſui anteceſſoris eſt imitatus. Quare talis infamiæ ſuæ nota apud Epiſcopum *Auguſtenſem* pervulgata & ſola habita experientia vocatus cum ſervo nequam, qui talentum ſibi à patrefamilias commiſſum fodiens in terram abſcondit, legitimè redargutus, anno regiminis ſui decimo ad inſtar anteceſſoris ſui, cujus veſtigia devia proſecutus fuerat, eadem contumelioſæ depoſitionis pœna eſt multatus.

IX.
SEIFRIDUS.

Seifridus dictus *Pachreütter* Canonicus hujus Eccleſiæ anno Domini MCCLXXXV. in Præpoſitum eſt electus, qui dum pro confirmatione Domino *Hartmanno* Epiſcopo *Auguſtenſi* fuiſſet præſentatus, plurima ſuæ diſſolutæ vitæ vitia ſibi per Dominum Epiſcopum fuerunt objecta, & tanquam indigno confirmationis gratia penitus denegata, quapropter triſtis reverſus, hujuſmodi triſtitiam quodammodo tegens, curioſiùs occultavit. Cum autem Conventus de alio Prælato ſubrogando cogitaret & electionem differret, *Hartmannus* Epiſcopus moritur & *Wolfhardus* loco ſui ſublimatur. Quo audito *Seifridus* dudum electus ſibi præſentatur, & quod idem Epiſcopus in principio ſui Pontificatûs, ut moris eſt, benevolentior extitit, ipſum competenti admonitione præhabita confirmavit & in ſedem Prælatorum cum gaudio redire permiſit. Hic tempore ſui regiminis ambulavit in viis anteceſſorum ſuorum *Henrici* & *Ottonis* ſtipatus turba propinquorum ſuorum dicti *Pach-*

reutter, quorum conſiliis annuens multa bona Monaſterii diſtraxit & aliis appropriavit. Solum hoc memoriale ſui nominis quod ſtatuit ſolemniter celebrari feſtum *S. Dominici* Confeſſoris, ad quod ſtudium per fratrem *Chunradum* Ordinis Prædicatorum ipſum credimus informatum. Finitis verò quatuor annis ſui officii coram Epiſcopo *Auguſtenſi* multis articulis proclamatur velut villicus iniquus & convictus auctoritate Pontificali deponitur & ad locum priſtinum redire jubetur.

X.
OTTO.

OTto qui pridem depoſitus fuerat, ſecundario in Prælatum eligitur anno Domini DCCLXXXX. ſed immemor ſuæ prioris contumelioſæ depoſitionis, velut canis rediit ad vomitum. Prædia & alia bona cœpit dilapidare, in tantum ut in uno anno viginti quatuor prædia alienaret, nolens igitur audire quod Angelo Epheſi voce divina dicitur: memor eſto, unde excideris & age pœnitentiam &c. Quarto anno ſui regiminis ex Prælato *Dieſſenſi* factus eſt deſpectus Vicarius Rurenſis in *Schmiehen*, ubi tandem vitam finivit.

XI.
FRIDERICUS.

FRidericus Canonicus Regularis in *Schamhawpten* anno Dom. MCCLXXXXIIII. per amicorum ſuorum nobilium promotionem ad regimen prælaturæ *Dieſſenſis* eſt vocatus. Sed non per oſtium intravit ovile ſicut rei exitus probavit. Qui dum impenſa ſibi confirmationis gratia in poſſeſſionem ut moris eſt venire decreviſſet, aſſumpſit ſibi plus quam quinquaginta equites & ſupra modum pompaticè proceſſit, volens cunctis hujus loci incolis oſtendere ſuæ præſumptionis elationem & maximæ liberalitatis prodigalitatem ambulans in viis anteceſſorum ſuorum, diſſolutè vivendo & id quod remanſit diſtrahendo aliisque vanitatibus operam dando. Hinc completis vix duobus annis cum dimidio laqueus deſperationis ipſum innodavit & abnegato paſtoris officio, quadam nocte, quæ malefactorum amica eſt, cum uno tantum famulo lateńter abſceſſit, qui cum quinquaginta vel paulo plus pomposè advenerat, ſigillumque proprium, quod ſibi parari fecerat, in Conventum remiſit, & de alio paſtore providendo Canonicis intimavit. Ipſe verò ad Cœnobium ſuum *Schambawpten* reverſus eſt.

XII.
BERCHTOLDUS.

ANno Domini MCCLXXXXVII. Illuſtriſſima Domina *Mechtildis* Duciſſa ſuperioris *Bavariæ* poſt mortem mariti ſui *Ludovici* Ducis dominium terræ ſapienter regens & viriliter gubernans (cujus filius *Ludovicus* Dux adhuc puerulus *Viennæ* literis erat applicatus, nec non cum filiis Auſtriæ Principis diſciplinis honeſtioribus (*f*) & morum gravitate imbuebatur, in quibus tantum profecit, ut ſuper alios coætaneos ſuos excelluit, ut per progreſſum temporis ad ſummum Romani Imperii culmen præ cunctis terrarum Principibus eligeretur) cum audiſſet, quod Eccleſia *Dieſſenſis* à nobiliſſimis Principibus fundata tantæ deſolationis pateretur moleſtiam venit ad locum propria in perſona & ſapienti freta conſilio *Berchtoldum* ſcholaſticum ſecularem virum utcunque peritum, filium *Chonradi* judicis *Dieſſenſis* ſtatuit Proviſorem nullo conventualium diſcrepante, dans ei plenam facultatem per biennium huic domui providere promittendo ſi bene regeret ac fideliter gubernaret, quod ipſum procul dubio in majori dignitatis gradu ſublimaret. Hic igitur *Berchtoldus* diſcuſſione perlucida unàcum Conventu in præſentia officialium præhabita de debitis & obligationibus Eccleſiæ inquirit, illam onere debitorum permaxime exonerans quorum ſumma extendebatur ad mille & octingentas libras denariorum, & LXXXII. Prædia repperit alienata, exceptis precariis, quæ per vinum frumentum, caſeos & pecunia prompta ſolvebantur, quorum ſolutio ad valorem CL. librarum computabatur. Hæc igitur omnia prudenter præſcripta ſunt, & fideliter adminiſtrans, poſtremo virum ſecularem convertit in Canonicum Regularem, ac biennio finito rationem reddidit de officio ſibi commiſſo, in præfatæ Dominæ *Mechtildis* Duciſſæ præſentia & officialium ſuorum, ſublimatur igitur communi conſilio in officium prælaturæ & Domino *Degenhardo Auguſtenſi* Epiſcopo præſentatur, qui ipſum gratanter ſuſcepit & confirmatum, ut viriliter ageret, admonuit, & ſic in ſedem dignitatis ſuæ redire permiſit. Omne igitur ſuum poſſe ſive noſſe ad hoc ſtuduit aptare, quatenus religioſa converſatio & divini cultus modulatio de die in diem creſceret & augmentaretur. Audiens vero Duciſſa prænotata tanti viri prudentiam & religioſitatem aſſumpſit eum ſibi in principalem Capellanum & ſigilli ſui Secretarium. Deinde conſtituit eum totius curiæ ſuæ Magiſtrum ſupremum & proviſorem & renovavit elapſas dignitates libertatis, quæ priſcis temporibus à nobiliſſimis Principibus, velut præmiſſum eſt ſupra, Hainrico quarto Præpoſito & omnibus ſucceſſoribus ſuis fuerant conceſſæ. Quo facto ſupradictus Dominus *Berchtoldus* Præpoſitus redemit prædia diſtracta reædificavit deſolata, gravamina advocatorum plurima relevavit & ſubegit: & ut breviter dicam omnia, quæ voluit mediante favorabili gratia Duciſſæ fecit. Quæ etiam ob ſui regiminis providen-

---

(*f*) Rectè ad hunc locum annotavit manu ſua Gevvoldus: *Nota, contra eos, qui ἀμυσον calumniati ſunt Ludovicum Bavarum Imperatorem.*

dentiam bona eccleſiæ iſtius plurimum augmentavit. Nam forum *Dieſſenſe* cum omni jure civili per literas patentes nobis appropriavit: ſed cives Forenſes ſeveritatem Præpoſiti formidantes refugium apud Ducem *Rudolſum* quæſierunt, cum prece & precio ipſam appropriationem revocandam tandem procurabant. Dolens verò ſuper his nobiliſſima *Mechtildis* Duciſſa quod ſuæ voluntatis pro tali donatione non ſequeretur effectus, tradidit nobis tres curias in *Prätnbrun* & jus patronatûs in *Fruitting* cum incorporatione ipſius.

Tandem *Berchtoldus* Præpoſitus quotidianis infirmitatibus nimium gravatus viam univerſæ carnis ingreſſurus in feſto S. Trinitatis hora matutinali, quando reſponſorium ſummæ Trinitatis cantabatur (nam SS. Trinitatem ſumma in reverentia ſemper habebat) vitam hanc laboribus & ærumnis plenam bono fine conſummavit anno MCCCXVI. regiminis Prælaturæ ſuæ XIX.

XIII.
CHUNRADUS.

Chunradus Canonicus hujus Eccleſiæ ſub magiſterio Præpoſiti *Berchtoldi* nutritus anno Domini MCCCXVI. ad officium prælaturæ, licet plurimum reclamaret, eſt electus & per Dominum *Fridericum* Auguſtenſis Eccleſiæ Epiſcopum confirmatus. Hic ſimplex humilis & devotus ambulavit in omnibus viis ſui anteceſſoris, ſequendo veſtigia religioſitatis ipſius per XXXIIII. annos & VII. hebdomadas laborioſè & ſtrenuè rexit, locum etiam iſtum diverſis ſtructuris & ædificiis reſtauravit. Secundo ſui regiminis anno cum eſſet in partibus ultramontanis in die S. Clementis verſum eſt Monaſterium unàcum foro per adustionem ignis in cineres, ita quod de noſtris officinis nil remanſit inuſtum præter granarium & piſtrinum. Deinde in quarto anno omnia ſuppellectilia prius reſervata, unàcum piſtrino per *Auſtrales* inimicos igne ſunt conſumpta & ipſe Prælatus per Ducem *Auſtriæ Leupoldum* eſt detentus & captivitati mancipatus. Nam idem Dux in offenſam *Ludowici* Ducis *Babariæ* maximam in partibus iſtis tyrannidem exercuit, ita quod de omnibus prædiis noſtris infra ſaltum *Streichenloch* poſitis in XII. annis una metreta frumenti nobis non ceſſit.

Cum verò tunc temporis præfatus Dux *Auſtriæ* civitatem *Monacenſem* copioſo exercitu obſediſſet, glorioſus Dux *Ludowicus* cum ſuis fidelibus *Bawaris* ſupervenit & ipſum ab obſidione fugavit, ac in terram ſuam citius redire coegit. Sic Dominus Prælatus, qui vinctus fuerat abductus, ibidem eſt ſolutus & ad locum cum gaudio reverſus.

Ipſe igitur opus ædificandi ædificia domus neceſſaria, viriliter aggrediens plurima pro poſſe perfecit, campanas & ollas æreas igne reſolutas in melius redegit, officinas per girum, infra ſepta & extra, cum magno labore ut potuit inſtaurans, proſperisque ſucceſſibus adjutus velociter opus cœptum complevit, & quod pro augmentanda laude divina ſua mens plurimum incendebatur, apud ſemetipſum tractare cœpit, qualiter muſicalis melodiæ reſonantia in cottidianis horis & officiis ſervaretur. Deſolata prædia quamplura reædificavit, obligata redemit, Advocatias diverſas mediante favore Domini *Ludowici* Regis.

Cum igitur jam ſe in tuto poſitum æſtimaret, & à laboribus maximis ſolutum ſperaret, ſubito laboris occupatio ſuccrevit, nam Monaſterium à parte chori usque ad extremitatem totaliter corruit, ita ut lapis ſuper lapidem ad utilitatem aliquam minimè remaneret. Ipſe verò templum funditus everſum in ea qua nunc eſt ſtructura erexit, & cum maximis laboribus conſumavit. Igitur ſæpedictus Dominus *Chonradus* Præpoſitus in extrema ſui regiminis concluſione, gravi infirmitate vitalium præventus ac temporali vexatione minus proſperando circumventus reſignavit prælaturam liberè & voluntariè VIII. annis & VII. hebdomadibus ante obitûs ſui diem anno ſalutis: MCCCLI. in die S. Alexii, & eodem die dedit Conventui duas curias unam hubam & unum feodum, ſita in *Schmieben* pro receſſu ſpeciali quatenus anniverſaria Fundatorum & omnium Prælatorum & memoria ipſius annuatim per Conventum ſecundum exigentiam temporum celebraretur. Ipſe verò poſtmodum defunctus in nova capella eſt tumulatus. Præſcripto reſignationis die & anno Dominus *Hainricus Meilinger* noſtræ Congregationis frater in Præpoſitum eſt electus & tandem confirmatus qui titulum XIIII. in numero Prælatorum *Dieſſenſium* poſſedit.

XIIII.
HEINRICUS.

Anno Dom. MCCCLI. Dominus *Hainricus Meilinger* Presbyter & Canonicus *Dieſſenſis* Eccleſiæ in prælaturæ officium eſt electus, ſed anteceſſoris ſui *Chunradi* veſtigia deſerens & per abrupta laxioris vitæ præceps gradiens, creditum ſibi gregem, redditus ac cenſus Monaſterii regularemque obſervantiam ſuo exemplo & neglecta paſtorali debita cura in præcipitium dilabi fecit. Plurima prædia & alia bona Monaſterii diſtraxit aut vendidit aut impignoravit, pecuniam conquiſitam in ſuos proprios uſus & in carnalium amicorum paraſitorumque ſuorum prodigaliter convertit commodum, & ſic in tantam pauperiem delabi fecit Monaſterium quod cum peracto divino cultu Conventus ad prandendum deberet refectorium intrare, quod nec pecunia in marſupiis nec vinum in cellariis, nec frumentum in granariis erant, calices ſacros ad Caupones Forenſes in *Dieſſen* cogerentur pro vadiis impignorare, ut eisdem Conventualibus debitus victus ad refectorium ex foro mitteretur, quo poſſent ſuſtentari. Et cum in ſuos Conventuales rigidus & crudelis, ſibi autem laxus foret novum carcerem conſtruxit, & tamen propter demerita ſua primus vinculatus in ipſo jacuit, incidens in foveam quam aliis fecit. Denique prædictus Præpoſitus *Hainricus Meillinger* in fine ſui regiminis in ultima parte noſtræ Eccleſiæ conſtruxit altare beatæ Mariæ Virginis & finitis XXVIII. annis ſui regiminis depoſitus parum ſupervixit. Mortuo itaque præfato Prælato *Hainrico Meillinger* anno Dom. incarnationis MCCCLXXXIX. Omnipotens Deus miſericordiæ ſuæ oculis Eccleſiam *Dieſſenſem* variis videns diſcriminibus & caſibus infauſtis multipliciter conquaſſatam priſtinæque volens reſtituere proſperitati dedit ſalutem in manu Illuſtriſſimi Principis *Johannis* Ducis *Bavariæ ſuperioris*, qui fuit filius *Ludwici* Imperatoris Romani & pater Illuſtrium *Erneſti* & *Wilhalmi* ejusdem *Bavariæ* Ducum. Qui in propria perſona ad noſtrum venit Monaſterium & ſapienti uſus conſilio quendam virum ſolertem ſecularem Presbyterum bonæ famæ & ſuæ domus electum diſpenſatorem Dominum *Ulricum Schleber*, tunc temporis plebanum & animarum Rectorem in *Kunigsdorf* vocavit & cum conſenſu & voluntate Reverendiſſimi Domini noſtri *Auguſtenſis* Epiſcopi, nullo conventualium fratrum diſcrepante ſtatuit ipſum in Proviſorem & Adminiſtratorem bonorum omnium noſtri Monaſterii dans eidem plenam autoritatem providendi Monaſterium quantum facultates reddituum Monaſterii ſe extenderent, promittens ei ſi benè regeret & adminiſtraret ipſum ad majorem dignitatem promovere vellet, quod cum ſtrenuè præſtaret omnium illorum quorum intererat conſenſu in verum paſtorem & Prælatum hujus loci eſt electus & confirmatus.

XV.
ULRICUS.

QUapropter bono ſui incepti regiminis initio non receſſit, ſed ad ulteriora Monaſterii commoda procuranda ſe extendit & aliqua ædificia officinasque dirutas reſtauravit & plura prædia ac redditus, quos anteceſſor ipſius *Hainricus Meillinger* aut vendiderat aut impignoraverat redemit & recuperavit, & ſic undecim annis laudabiliter rexit & ordinavit, quod omni die per totum chorum ante publicam miſſam glorioſam antiphonam *Alma Redemptoris* ſolemniter debeamus cantare, & alia quamplurima Dei cultum concernentia procuravit & ordinavit.

XVI.
JACOBUS.

DOminus *Jacobus Pientzenawer* eligitur poſt Dominum *Ulricum*, qui rexit quadraginta octo annis vir in negotiis rerum temporalium aptus & vulgi clamòre bene nominatus. Erat enim civibus in *Dieſſen* multum familiaris & eorum conviviis & contractibus intererat & reputabatur majorem habere burſam aliis de conviviis occultè recedentibus ſolus conſumpta ſolvebat: quæ tali intentione faciebat, ut capto civium & curialium favore eo melius poſſet Monaſterii utilitatem procurare ſicut & fecit, multa prædia & redditus per *Hainricum Meillinger* quondam Præpoſitum vendita aut impignorata præcipuè in *Atheſi* & in *Carinthia* redemit.

Erat etiam prænominatus Dominus *Jacobus* Præpoſitus in conſpectu veterum Illuſtrium Principum gratus & multorum noſtri Monaſterii privilegiorum confirmationem obtinuit. Poſtmodum ſenio confectus Præpoſituram reſignavit, & devotè Deo ſervivit. Conſtruxit etiam in abſide Eccleſiæ clauſtralis unam capellam quam conſecrari fecit in honore beatiſſimæ Virginis *Mariæ*, *S. Chriſtophori* & *S. Sebaſtiani* martyrum & *S. Otiliæ* virginis. Poſtmodum termino vivendi dicto Domino *Jacobo* Prælato, à Deo præfixo, completo, mortuus eſt & ante altare S. Crucis ſepultus.

XVII.
THOMAS.

THomas Vend conventualis in *Raittenpuech* cui prædictus Dominus *Jacobus Pienzenawer* reſignavit in prælatura *Dieſſenſi* anno Domini MCCCCXLII. confirmatus duobus cum dimidio annis, benè præfuit in temporalibus. Mortuus eſt in montanis ad Atheſin, quò ut poſtulabat Monaſterii utilitas pro colligendis redditibus à vinis comparandis profectus fuerat, anno ſui regiminis tertio, nondum completo.

XVIII.
CHONRADUS.

COnradus Sartoris conventualis à Conventu unanimiter ac canonicè eligitur anno Dom. MCCCCXLVI. qui quorundam fratrum ambitioni cedens reſignans ſuo juri renuntiavit, unde Monaſterium cum expenſis magnam jacturam incurrit. Venerunt igitur Conventus ex una parte, electus ex altera parte in Auguſtam ad Reverendiſſimum Patrem Dominum *Petrum* Cardinalem titulo S. *Vitalis*, pro tunc Epiſcopo *Auguſtenſi*, qui ambitionem & doloſam machinationem conventualium ſapienter providens priorem Canonicam Electionem Domini *Conradi* ratam habuit.

Confirmatus igitur præfatus Dominus *Chonradus* Prælatus mox miſit manum ſuam ad fortia dirutas clauſtri officinas reparavit, & quæ nondum erant conſtructæ de novo ædificavit, nam novum refectorium teſtudinatum & dormitorium, locutorium & quartam partem ambitus egregiè conſtruxit, Capitulumque in capella *S. Michaelis* ampliavit. Non minus interim patres & fratres de *Underſtorff* pro inducenda regulari obſervantia laboraverunt, & ſic quaſi Magdalena & Martha ſimul concurrebant. Completis denique decem annis poſt laudabile regimen dictus Dominus Prælatus *Conradus Sartoris* obiit & ſepultus in Eccleſia ante altare S. Crucis.

XIX.
CHUNRADUS.

CHunradus Marſtaller conventualis Dieſſenſis, qui nomine procuratorio in domeſtica cura bene & laudabiliter ſe geſſerat, in Prælatum eligitur & ab Epiſcopo *Auguſtenſi* confirmatur anno MCCCCLVII. ſed diligentiam quam in procuratura adhibuerat in Præpoſitura depoſuit carnalium amicorum ſuorum amore quaſi puer effectus; quorundam enim fratrum diſſolutam vitam diſſimulans præfuit Monaſterio tribus annis, in quibus nihil conſtruxit niſi unam partem ambitus, & conſilio Illuſtrium Principum, Cardinalis Epiſcopi *Auguſtenſis* & Ducis *Bavariæ* ſenioris Prælaturam reſignavit, poſtquam rebus ſuis ante benè proſpexiſſet, in cujus locum in Prælatum per compromiſſionem eligitur *Johannes Schön* Magiſter artium & Decanus. *Chunradus* autem obiit anno Domini MCCCCLXIX. ſepultus in abſide chori circa capellam S. Jacobi.

XX.
JOANNES SCHÖN.

JOhannes Schön, Decanus ultra XX. annos, in Præpoſitum electus & confirmatus, una manu ædificabat clauſtri officinas & altera manu gladium paternæ correctionis tenebat.

Hortum refectorio vicinum tantum ſepiculo turpi circumdatum ubi Laici poterant habere introitum alto circumcinxit muro lupos ab ovili coercendo, deinde duas partes ambitus conſtruxit, & bonam clauſuram in locis conventualibus obſervavit.

Poſt hæc turris Eccleſiæ noſtræ totaliter vetuſtate diruta corruit, quam præfatus Dominus Prælatus *Schön* ex fundamento quadratis lapidibus cum magnis expenſis pulcherrimo ſchemate ædificavit & in altum erexit, quæ videntibus declarationem ingerit. Eccleſiam inſuper veterem *S. Stephani* Monaſterii, obtentâ ab Epiſcopo licentia deſtruxit, & de novo ex fundamento conſtruxit, nec non quatuor altaria in eodem erexit.

Ut autem foris extra loca conventualia inter ſe & famulos major creſceret ſecuritas & meliori ordine cuncta Monaſterii negotia adminiſtrarentur hoſpitibusque advenientibus humanitatis officia congruentius exhiberentur domum exteriorem, quæ vulgò dicitur curia Prælati ædificavit, in qua tres manſiones unam pro Principibus & Nobiliſtis alteram videlicet Ercker-Stubam pro honeſtioribus perſonis, tertiam verò pro quolibet Prælato hujus loci ubi poſſit ſecularia negotia cum famulis tractare & ſingulis reſponſa dare, pauperibusque aures præbere honorificè inſtitui fecit, ipſe verò non in habitatione prælaturæ foris manebat, ſed ut bonus paſtor cum grege ſibi credito velut unus ex fratribus unicam cellam habuit in dormitorio communi in qua ſemper dormivit & ſe fratribus præſentem exhibuit, erat enim quaſi unus ex illis, & ne aliquam violentiam pravorum hominum Monaſterium incurreret, cepit in gyro Monaſterii forti altoque muro munire & portis feratis claudi. Morte tandem interveniente murum non integraliter perfecit, ſed ſuo ſucceſſori complendum reliquit. Videns etiam principalem hujus loci Eccleſiam ob vetuſtatem & ignis voraginem difformatam cogitabat eam novis ſtructuris cultiorem reddere totam abſidem renovavit & pulchrà teſtudine comptam effecit, abſque dubio ſi diutius vixiſſet totam Eccleſiam renovaſſet. Cum autem Venerabilis Prælatus M. *Joannes Schön*, ſtrenuè & utiliter in ſua prælatura noſtro Monaſterio quatuordecim annis præfuiſſet, anno Domini MCCCCLXXIIII. obiit, relinquens poſt ſe ordinatam religionem, horrea bladis, cellaria vinis, promptuaria eſculentis, & ſine debitis marſupia monetis diverſis competenter onuſta. Cum luctu fratrum & pauperum in medio Eccleſiæ tandem ſepultus fuit.

XXI.
JOANNES ZALLINGER.

JOhannes Zallinger, Decanus per plures annos exiſtens laudabiliter anno Domini MCCCCLXXIV. in Prælatum eligitur. Vir admodum induſtrius fuit, qui ſui anteceſſoris *Johannis Schön* veſtigiis innixus non tantum regularem obſervantiam, quam unàcum prædicto Prælato plantaverat, conſervavit, ſed etiam plurimum augmentavit, & conventum numero perſonarum majorem effecit, ut juniores à ſenioribus diſcerent jugum Domini ab adoleſcentia ſua ſufferre, & quæ eſſet voluntas Dei beneplacens & perfecta intelligere. Hic quamvis auſterum vultum prætenderet, tamen mitis corde ſuper afflictos & vexatos fratres pia geſtabat viſcera, & ne otium fratribus occaſionem tentationis, ut ſolet, miniſtraret laboribus manualibus fratres aſſuefecit, ita quod plures eorum boni ſcribæ effecti multos libros pro divino cultu ſcripſerunt, alii diverſos ligaverunt. Hic etiam quoſdam redditus cenſusque à *Karinthia* propter atrocem immaniſſimorum Thurcorum incurſionem ob itineris locique diſtantiam vendidit & cum ſoluto pretio aliqua prædia curiasque in vicinis *Bavariæ* locis in ſubſidium Monaſterii emit. Erat denique admodum prudens diſſertusque Prælatus ita quod in cauſis Imperialis Conſiſtorii lite inter partes pendente in judicem delegatum aut arbitrum aliquando electus deputabatur. Præfuit annis XXII. obiit anno MCCCCXCVI. decima octava menſis Februarii, ſepultus in medio clauſtralis Eccleſiæ.

XXII.
CHUNRADUS MURATORIS.

Chunradus Muratoris in Prælatum eligitur præſentibus Epiſcopi *Auguſtenſis* officialibus & *Alberti* Bavariæ Ducis Conſiliariis, in prælaturæ dignitate paucis diebus ſoſpitem duxit vitam. Fuit verò Venerabilis Dominus Præpoſitus *Chonradus* cum ſuis officialibus in temporalibus diſpenſandis rebus competenter gnarus & providus, cultusque divini procurator avidus. Inſuper novum altare in porticu Eccleſiæ erexit & ad honorem Dei & ad ſalutem omnium fidelium defunctorum, in nomine omnium Angelorum & S. *Sylveſtri* Papæ, conſecrari fecit, capellam quoque *S. Martini* in *Hadern* quam vetuſtas devaſtaverat, renovavit & ex fundo novum chorum cum turri nova ædificavit. Poſtmodum conſpiciens Eccleſiam S. Georii quem parrochialem in *Dieſſen* nominant ruinæ ſubjacere miſertus eo quod primũ Monaſterium per B. *Ratbardum* cum auxilio fratris ſui *Auguſtenſis Hautonis* ædificatum & fundatum fuerat, ne tam laudabilis fundatio in contemptum modernorum veniret, & ne vulgi ora contra Clerum, ut moris eſt, latrarent præhabito ſui conventus vitricorum & conſulum fori *Dieſſenſis* conſilio magnum & ſumptuoſum præſtitit in rebus & pecuniis ſubſidium, quibus mediantibus vetus templum ſolotenus dirutum de novo ex fundamentis laudabiliter eſt conſtructum & erectum. Infirmis fratribus condolens novam infirmariam pulchram ædificavit ac domunculam ligneam & decoram apud B. *Razzonem* in *Werd* pro fratribus noſtris ibidem commorantibus conſtruxit. Completis igitur ſui regiminis ſedecim annis & paulo plus devotus ſenex pater Eccleſiaſticis Sacramentis ritè munitus obiit, & in medio Eccleſiæ ſub lapide marmoreo ſepultus fuit, anno Domini MDXII. V. nonas Maij &c.

XXIII.
HIERONYMUS VITI.

Hieronymi Viti Suevus, conventualis anno Domini MDXII. conventualiter eligitur. Fuerunt huic Præpoſito cum civitate in *Dieſſen* multæ graveſque diſſenſiones, quæ per Dominicales Commiſſarios fuerunt ſublatæ. Multa de novo erexit ædificia, omni tempore ſuæ Præpoſituræ benè & utiliter præfuit, annis XXII. cum dimidio. Obiit ætatis ſuæ anno LI. XIIII. die menſis Januarii, anno MDXXXV.

II.

Luitoldi Presbyteri Dieſſenſis, Ord. Canon. Regul. S. Auguſtini, Necrologium Dieſſenſe Seculi XII. à variis interpolatum & auctum, & ad membranas ejus autographas deſcriptum.

Ex Schedis Gewoldianis.

JANUARIUS.

Jani prima dies & ſeptima in fine timetur,
Principium Jani ſanxit tropicus capricorni.

Kal. Jan. Circumciſio Dni.
noſtræ Congregationis Soror obiit.
Hainricus * Presbyter & Canonicus noſtræ Congregationis frater obiit. **

* Faber.

** Anno MCCCXV. Hæc addita à recentiori manu.

IIII. Non. Octava S. Stephani Protom.
Richgardis de Pertingen incluſa, noſtræ Congregationis ſoror obiit.

III. Non. Oct. Johannis Evang.
noſtræ Congr. fr. ob.

II. N̄. Oct. SS. Innocent.
Hainricus (*Scholaſticus*) ob.
Ulricus Presbyter & Canonicus Congr. n. fr. ob. *Anno Domini MCCXCVIII.*
Hermannus Presbyter ob.

Non. Vigilia Teleſphori Papæ & mart. iſte VII. poſt B. Petrum Apoſt. inſtituit tres miſſas in die Natalis Domini.
Guta *Galline* converſa noſtræ Congregationis ſoror ob.
Brido .... Laicus ob.
Hainricus junior Aereſing Laicus obiit MCCCLXIII.

VIII. Idus. Epiphania Domini.
Richerus converſus noſtræ Congregationis frater ob.

VII. Id. Valentini Epiſc. & Conf.
Gerungus *Spariolus* Presbyter & Canonicus n. Congr. fr. ob. *MCCCLV.*
Heinricus Presb. & converſus n. Congr. fr. ob.

VI. Id. .....
Chunradus Presb. & Canonicus.
Hainricus Smieher miles. MCCCXXXV.
Hainricus converſus noſtræ Congregationis frater.
Ulricus Presbyter in Polling & Canonicus obiit.
Giſila Gerwinerinna Laica. ob.

V. Id.

IIII. Id. Mahthildis converſa noſtræ Congregationis ſoror ob.

Otto Presbyter noſtræ Congregationis frater.

III. Id.

II. Id. Mathildis converſa obiit.

Hainricus miles Wildenekker obiit. MCCCLXIII.

Wolthardus Epiſcopus Auguſtanus.

Otto miles de Greiffenberch ob. MCCCLIII. qui legavit Eccleſiæ noſtræ arma ſua & equum ſuum.

Ulricus Presbyter & Canonicus Neocellæ obiit.

Ulricus dictus Sleymaul obiit.

Idus. *Octava Epiphaniæ Domini. Hilarii Confeſſoris.*

Sophia Meillingerin de Peul Laica obiit MCCCXXXV. quæ legavit Conventui V. libras denar. ſuper curiam unam in Erling poſt obitum Domini Ulrici Meillinger.

Elizabet Briwinn noſtra Hoſpita in Auguſta. Obiit MCCCXLII.

XVIIII. Kal. Febr. Felicis Presbyteri.

XVIII. Kal. Mauri Abbatis.

Liutgardis, Adilhaidis converſæ noſtræ Congr. ſorores ob.

Hainricus Decanus de Rayſtingen Presb. & Confr. noſter ob.

Hainricus Textor Laicus ob.

Hainricus dictus Puechprunner Laicus ob. in cujus anniverſario dantur LX. Denar. ex oblayo.

XVII. Kal. *Marcelli Papæ & Martyris.*

Rudigerus dictus Menher ob.

Gertrudis uxor Domini Eberhardi de Porta, Laica ob. anno MCCCXLIV. a qua habemus Hubam in Furtt.

Irmilgardis Laica ob. mater Domini Berchtoldi Magni.

Adelhaidis uxor Gerungi de Huſen, Laica, ob. anno Domini MCCCXXXII.

XVI. Kal. *Antonii Abbatis.*

Mœhtildis Soror Ducis Meraniæ Berhtoldi comitiſſa Coritiæ.

Adelhaid Laica MCCCXLVI. uxor Ulrici Witoltzhover.

XV. Kal. *Priſcæ M. & Virg.*

Berhtoldus converſus noſtræ Congr. Fr. ob.

Hainricus dictus Utinche de Smiehen Laicus ob.

Hainricus Presb. ob.

XIIII. Kal.

XIII. Kal. *Fabiani Papæ & Martyris. Sebaſtiani M.*

Adilhaidis converſa noſtræ Congr. Soror. ob.

XII. Kal. *Agnetis V. & M.*

Chunradus Laicus ob.

Menhardus comes Coritiæ ob. anno gratiæ MCCLVII.

XI. Kal. *Vincentii Mart.*

X. Kal. *Emerentianæ V.*

Hartwicus Epiſcopus Auguſtenſis ob.

Chuonradus Præpoſitus in Bernrieth noſtræ Congr. Fr. ob.

VIIII. Kal. *Timothei Apoſt.*

Gerungus Laicus obiit MCCCXLI.

Eberhardus Laicus dictus Pyerzapf.

Elyſabeth Laica & Diemuodis Laica ob.

VIII. Kal. *Converſio S. Pauli Apoſtoli. Projecti M.*

Hadamarus converſus n. c. Fr. ob.

Mathildis converſa n. c. Soror ob.

Chuonradus converſus n. c. Fr. ob.

Uolricus Judex ob.

Marquardus Laicus ob. Anno Dom. MCCCVI.

VII. Kal. *Policarpi Epiſcopi & Mart.*

Ulricus de Porta ob. MCCCXLIIII. Canonicus Friſingenſis Sepultus in Dyſſenn.

Hainricus de Wil presbyter n. Congr. Fr. obiit, qui dedit Eccleſiæ noſtræ XXIIII. Marcas Argenti cum aliis rebus Mobilibus.

VI. Kal. *Joannis Chryſoſtomi Conf. Et Epiſcopi.*

Hainricus de Polling presbyter obiit.

Hermannus Diaconus noſtræ Congregationis Fr.

Wernherus Abbas in Weſſeſprun obiit MCCCLXIII.

Wilbirch Stegerin Laica obiit.

Hainrich Laicus Potzenhauſer MCCCLXI.

V. Kal. *Octava S. Agnetis V.*

Michael Abbas obiit.

Ulricus Laicus obiit Burhenshover. *

Herboldus n. c. Fr. obiit.

IIII. Kal. *Valerii Epiſcopi & Confeſſoris.*

Agnes Laica ob.

III. Kal. Walburga converſa noſtræ Congregationis Soror obiit.

Kriſtina Schondorferin Laica ob.

Hainricus Maenher civis Monacenſis ob.

II. Kal. Hugo Cono n. c. Fr. ob.

Ludwicus Dux Bavariæ ob. anno Gratiæ MCCLXXXIII.

* Lect. dub. forte *Ruorhenshover.*

FEBRUA-

FEBRUARIUS.

Aſt Februi quarta eſt, præcedit tercia finem
Menſe nume in medio Solidi ſtat ſidus Aquarum.

Kal. Febr. *Brigidæ V.*

Martinus converſus n. Congr. Fr. ob.

Diepertus presb. & Canonicus n. c. Fr. ob.

IIII. Non. *Purificatio S. Mariæ.*

Guota Laica obiit Filia Grifonis.

Lanto converſus noſtræ Congr. Fr. ob.

Nicolaus Presb. & Canonicus Novæ Cellæ ob.

III. Non. *Blaſii Epiſcopi & M.*

Liutoldus Eyſenman civis Monacenſis à quo habemus annuatim redditus duarum librarum Monacenſium à Domo Pertlini in Monaco, ea conditione, ut in Ejus anniverſario oblayerius amminiſtret Conventui LX. Denarios.

II. Non. Agnes Laica ob. uxor Conradi Schondorferii Anno Domini MCCCXXX. De qua habemus Feodum & aream unam in Mamendorf. Mahtildis n. c. Soror ob.

Nonas. *Agathæ V. & M.*

Adelhaydis Laica ob. dicta Wittlin.

Chunradus Schondorfer Laicus ob. MCCCXLIIII.

VIII. Id. *Dorotheæ V. & M.*

Igelolfus, Haindinricus converſi n. Congr. Fratres ob.

Hermannus de Haldenperch Laicus ob. anno Dom. MCCCXXIIII.

VII. Id. Rupertus Presb. ob.

Berchtoldus Subdiaconus ob. dictus Untoltzhover. Otino Presb. n. Congr. Fr. ob.

Maehtild Durggenvelderin Laica ob. quæ contulit tam Eccleſiæ quam oblayo XII. libras denariorum.

VI. Id. Ulricus Amman de Purcbach Laicus ob. Anno MCCCXLV.

Chunradus Diaconus dictus Stubhan Fr. n. Congr. ob. MCCCVI.

Siboto converſus n. Congr. Fr. ob.

Richinza converſa n. c. Soror ob.

V. Id. *Altonis Confeſſoris.*

IIII. Id. *Scholaſticæ Virginis.*

Truhtliebus Subdiaconus n. c. Fr. ob.

Mengohzus converſus ob.

Hainricus Presb. ob.

Otto de Eyrenſperch Laicus ob. MCCCXXIIII.

Chunradus de Nidergelting Laicus ob. MCCCXXXVI.

Gerungus Laicus ob. anno Dom. MCCCXXXV.

Chunradus Decanus Presbyter & Confrater noſter ob.

Agnes Snelmannin ob. MCCCXXXI. in Monaco.

III. Id. Mathildis converſa n. c. Soror ob.

Methildis Laica ob. dicta Gralandin.

Hainricus Presb. & confrater noſter ob. Plebanus in Uting. MCCCXLVIII.

II. Id. Ulricus Uchſtain * ob. *Ita Cod.

Idus. Otilo converſus n. c. Fr. ob.

Fridericus conv. n. c. Fr. ob.

Ch. Dilgenerius Sacerdos Can. n. c. Fr. ob.

Dietricus Laicus ob. in cujus anniverſario dantur LX. Hal. ex oblayo.

XVI. Kal. Sifridus Subdiaconus ob.

Mart. *Valentini M.*

Mathildis Laica ob.

Albertus Presb. & Canonicus n. c. Fr. ob. anno MCCLII. hic rexit hunc Locum in Prælatura novem annis & IIII. Menſibus & reſignavit Prælaturam.

XV. Kal. *Fauſtini & Jovitæ MM.*

Chunradus Laicus ob. de Ungen civis Auguſtanus, qui legavit conventui X. lib. Denar.

XIIII. Kal. *Julianæ V.*

Heinricus Scholaris ob.

Heinricus Presb. Canonicus & Cuſtos majoris Eccleſiæ in Auguſta ob.

XIII. Kal. Sigibotus Conv. n. c. Fr. ob.

Chunigundis converſa n. c. Soror ob.

Hainricus Ramſuenſis Presb. & Canonicus n. c. Fr. ob.

XII. Kal. *Symeonis Epiſc. & M.*

Wernherus Diaconus Can. Auguſtens. Eccleſiæ.

XI. Kal. Eberhardus converſus n. c. Fr. ob.

X. Kal. Eberhardus Canonicus n. c. Fr. ob.

Burchardus Presb. & Monachus. ob.

Fridericus Presb. & Monachus. ob.

VIIII. Kal. Fridricus converſus n. c. Fr. Giſila converſa n. c. Soror ob.

Arnoldus converſus n. c. Fr. ob.

VIII. Kal. *Kathedra S. Petri.*

Adelhaidis converſa n. c. Soror. ob.

VII. Kal. Willibirgis converſa n. c. Soror ob.
Otto Scolaris ob. Joan. Laicus ob.

VI. Kal. *Mathiæ Apoſtoli.*
Adelbertus Preſb. n. c. Fr. ob.
Otto Meilinger Laicus de Hohendorf ob. MCCCLXI.
Ulricus Preſb. & Præpoſitus in Raettenbuoch ob. MCCCXI.
Weigel Aeuſenhover ob.
Irmgard Laica uxor Jordanis judicis. MCCCXXXIIII.

V. Kal. *Waltpurgæ V.*

IIII. Kal. Ulricus Preſb. & Canonicus n. c. Fr. ob.
Geroldus converſus n. c. Fr. ob.
Rapoto Præpoſitus de Pernried ob.

III. Kal. *Leandri Epiſcopi.*
Ortolfus Subdiaconus ob.

II. Kal. Berhta Laica de Telfs ob.

MARTIUS.

Martius prima necat, cujus ſi cuſpide quarta eſt
Procedunt duplices in Martia tempora piſces.

Kal. Mart. Perhtoldus n. c. Fr. ob.
Ulricus Witoltzhover Laicus ob. MCCCLII.
Joannes Plebanus in Egling Preſb. & Confr. n. ob.
Clara Laica ob.
Chunradus Plebanus in Pael Preſb. ob. Fr. noſter.
Hainricus Rewchner Can. Pawburg Fr. n. ob.
Rudolfus Laicus ob. Cocus Eccleſiæ & Piſtor.
Hainricus Præpoſitus in Polling. ob. MCCCXXXIIII.

VI. Non. *Fortunati Epiſcopi.*
Albertus Præpoſitus S. Crucis in Auguſta n. c. Fr. ob.
Eufemia conv. n. c. Soror ob.
Hainricus Peiſenwegger ob.

V. Non. *Chunigundis Imperatricis & Virginis.*
Otto Preſb. conv. n. c. Fr. ob.
Berhtoldus Preſb. Filius Chunradi judicis ob. MCCCXLI. de Familia Eccleſiæ noſtræ.

IIII. Non. *Martyrum Octingentorum.*
Sigewinus converſus n. c. Fr. ob.

III. Non. Chuonradus, Berhtoldus converſi n. c. Fr. ob.
Diemodis converſa n. c. Soror ob. *.

* in caligrapha illa & poligrapha?

Adelhaidis conv. n. c. Soror ob. dicta Ettelslocherin.
Ulricus Laicus de Erringen obiit.
Weichnandus Junior de Eyrinſpurch Miles. MCCCXXII.

II. Non. Eberhardus Preſbyter ob.
Fridericus Laicus ob.
Ulricus Preſb. & Fr. n. Geyſſo ob. MCCCLVIII.

Eufemia Laica ob. de Eyrenſpurch.

Nonis. *Perpetuæ & Felicitatis MM.*
Goteboldus converſus n. c. Fr. ob.
Beteloch converſa n. c. Soror ob.
Hailwigis converſa n. c. Soror ob.
Diemudis Mater Eyrenſpurch Laica ob. MCCCXL.
Hainricus Tolrer Laicus ob. MCCCXLII

VIII. Id. Hiltipurch converſa n. c. Soror ob.
Chunigundis converſa n. c. Soror ob.
Chunradus Scintilla Halbrandus Preſbyteri & Canonici n. c. Fr.

VII. Id. *Quadraginta MM. Militum.*
Sweicker Eglinger Preſb. & Canonicus n. c. Fr. ob. MCCCXLII.

VI. Id. *Quadraginta & duorum MM.*
Gotehalmus converſus n. c. Fr. ob.
Eberhardus Pfetrer Preſb. & Canonicus n. c. Fr. ob. MCCCXVII.

V. Id. Vorhtliep Laica
Gertrudis Laica obiit. Soror Adelhaid.
Ricandis Waltradis convers. n. c. Soror. ob.
Hainricus Aantſidler * de Cell Preſb. & Canonicus ob.

* fortè *Lantſidler.*

Ulricus Laicus ob. Hainricus Laic. ob.

IIII. Id. *Gregorii Papæ.*
Hainricus Laicus ob.
Mechtildis Laica ob. in cujus Anniverſario dantur XXX. Denarii.
Hainricus converſus n. c. Fr. ob.

III. Id. Giſila Laica ob.

II. Id. Fridericus Epiſcopus Eccleſiæ Auguſtenſis anno Dom. MCCCXXXI.

Idus. Selbradus Preſb. n. c. Fr. ob.
Perhtholdus Preſb. & Monachus.
Hainricus Preb. dictus Sizzo ob. anno Dom. MCCCVIII.
Arnoldus Preſb. & Confrater n. ob.

XVII. Kal. April. Otto Friſingenſis Epiſcopus ob.
Heinricus Menchinger Preſb. & Canonicus n. c. Fr. ob. MCCCXLVII.

XVI. Kal. *Patritii Epiſcopi & Gertrudis Virg.*

XV. Kal. Berhtoldus Pollingæ Præpoſitus n. c. Fr. ob.
Amelfridus converſus n. c. Fr. ob.
Fridericus preſb. & Canonicus Novæ Cellæ ob.

Outa Irmingart converſa n. c. Sorores ob.

XIIII.Kal. *Translatio S. Mariæ Magdalenæ.*
Hainricus Pres. conver. n. c. Fr. ob.
Rihgardis conver. n. c. Soror ob.
Wolſhardus Zwerger Laicus ob. MCCCLXVIII.
Oulricus Eyſenman Laicus ob. a quo habemus annuatim redditus III. Librarum Monac. ex quadam Domo vulgò dicta Ekkhaus in Monaco , ita ut in ejus Anniverſario conventui LX. denarios amminiſtret.

XIII. Kal. Outa converſa n. c. Soror ob.
Giſila Abbatiſſa de Altinmünſter n. c. Soror ob.
Chunradus Præpoſitus in Weyrn Filius Purchardi ob. Fr. noſtræ Congr.

XII. Kal. Benedicti Abbatis.
Wernherus n. c. Fr. ob.
Mechtildis. Margareta ob.
Dietmarus converſus n. c. Fr. ob.

XI. Kal. Hainricus Laicus Stubhan ob.

X. Kal.

VIIII.Kal. *Quirini M.*
Anno ab incarnatione Domini MCLXXXXV. Agnes Duciſſa ob. Sepulta in capitolio.
Judutta Laica ob.
Chuonradus Senfto conver. n. c. Fr. ob.

VIII. Kal. *Annuntiatio S. Mariæ V.*
Ruodolfus Presb. & Canonicus n. c. Fr. ob.

VII. Kal. *Caſtoli M.*
Chuonradus converſus n. c. Fr. ob.
Uol puer ob.
Bertoldus Schondorfer Laicus ob. MCCCLXXXI.

VI. Kal. *Reſurrectio Domini Ruodperti Epiſcopi.*
Wolſbertus. Sifridus converſi n. c. Fr. ob.
Krafto Canonicus ob. Summus Præpoſitus Auguſtenſis MCCCXXXIII. In cujus Anniverſario Præpoſitus noſter tenetur dare conventui unam libram Den. quia legavit Eccleſiæ XX. *Scheffl Kern.*
Arnoldus de Bürglär Præpoſitus S. Crucis in Auguſta n. c. Fr. ob.

V. Kal. Popo Presb. & Decanus n. c. Fr. ob.
Hainricus Spaeglein ob.
Albertus Wagner Laicus ob.

IIII. Kal. Agnes Laica ob.
Ruotpertus Adelmannus qui dedit nobis duas curias unam Altinshovin, alteram Wezhelingen, Presbyteri & Canonici n. c. Fr. ob.
Diemot incluſa ob.
Hiltipurch conver. n. c. Soror ob.

III. Kal. *Eulalia V.*
Gozwinus conver. n. c. Fr. ob.

II. Kal. Hartungus conver. n. c. Fr. ob. (*)

APRILIS.

Aprilis decima & undena à fine timetur
Reſpicis Aprilis aries Frixee Kalendas.

Kal. April. Converſio S. Mariæ Magdalenæ.
Hartungus converſus n. Congr. frater obiit.
Wernherus Presb. & Canonicus Mon. S. Crucis Auguſtæ.

IIII. Non. Wernherus Laicus obiit.
Hainricus de Schondorf Laicus obiit.
Otto Salizman Laicus.
Ovta converſa noſtræ Congregationis ſoror ob.
Ch. Presb. & confrater noſter obiit de Walſtat.

III. Non. Sixti PP. & M.
Gebehardus converſus noſtræ Congr. Fr. ob.
Hainricus Laicus obiit.
Hainricus Presb. & Monachus ob.
Sabey Zwergerin Laica obiit. MCCCLV.
Catherina Laica ob.
Recolfus Abbas de Buerren pie memorie obiit anno Domini MCCLXXXIII.

II. Non. Ambroſii Epiſcopi.
Otto Præpoſitus in Bernrieht à famil. Eccleſiæ ſuæ occiſus.
Hunoldus converſus noſtræ Congreg. Fr. ob.
Joannes Laicus de Aychhaim.
Ch. Laicus Slazbart.
Dedicatio capellæ S. Sepulcri, cujus

(*) Cum in primum trimeſtre hujus Necrologii per Trajectionem Dierum palmarii errores irrepſiſſent, à R. P. *D. FERDINANDO KELLERTZHOVERO Archivii Dieſſenſis* Præfecto Doctiſſimo monitus Typographus, ex præſcripto ejusdem clariſſimi viri, mutatis chartis emendari curavit, cui præterea ſequentium Mendorum hoc in Necrologio Indicinam & Emendationem ultrò referimus in acceptis.
Pag. 662. Col. 1. Lin. 1. pro *comitiſſa* lege *converſa.*
P. Ead. Col. 2. Lin. 43. poſt verbum *confirmavit* adde : *nobis oblegium.*
P. 665. Col. 2. Lin. 60. pro *Haete* hiulco , lege. *Hoedern.*
P. 668. Col. 1. Lin. 57. dele verba: *qua dicitur Himelcron* & repone ead. Pag. & Col. Lin. 64. poſt verbum *in coenobio*, ut Legatur : *in coenobio, quod dicitur Himelcron.*

cujus celebritas añuatim feſtiva recolitur in octava Paſche.

Otto Præpoſitus hujus nominis tertius pie memorie in Bernriet, cui ſucceſſit Chunradus hujus Eccleſie Canonicus.

Nonis. Hartwicus converſus noſtræ Congregationis frater ob.

Hainricus Laicus.

Hainricus Huze Presb. & Canonicus n. Congr. fr. ob.

VIII. Id. Celeſtini PP. & M.

Dedicatio Altarium S. Crucis & SS. Apoſtolorum Petri & Pauli in Mon. quæ recolitur in octava Paſche.

Elizabeth dicta de Ende nobilis libera, Laica, obiit MCCCXLII.

Dedicatio Altaris S. Leonhardi recolenda in octava Paſche.

VII. Id. Ribaldus Acolitus obiit.

Gerdrut converſa ob.

Giſila Comitiſſa de Berge ob.

Suiridus de Undingen, Decanus obiit.

VI. Id. Berhta. Benedicta converſæ noſtræ Congr. ſorores obierunt.

Albertus Laicus ob.

V. Id. Mariæ Egyptiacæ.

Chunnegundis de Smichen Laica obiit MCCCLXXIX.

Giſila converſa noſtræ Congregationis ſoror ob.

Mahtildis de Bernriet converſa obiit.

IIII. Id. Ch. Epiſcopus Friſingenſis ob.

Wentela Meilingerin Laica ob. MCCCXII. à qua habemus curiam in Niderprunnen.

III. Id. Leonis PP.

Eppo. Arbo converſi noſtre Congregationis fr. ob.

Weichnandus Senior de Eyrnſpurch Vice-Dominus Laicus obiit MCCLXXXVIII.

Gotſchalcus Taeninger Laicus obiit anno MCCCXXXV. qui legavit Conventui XX. libras denar. quo pretio comparavimus decimam in Iberling, Oblayerio noſtro ea conditione quod pro remedio anime ſue perpetuo, ſingulis ſeptimanis una Miſſa celebretur de Beata Virgine, ad S. Stephanum in altari S. Blaſii ibidem & Sacerdoti eandem celebranti IIII. denarii dentur à dicto Oblayerio. Finaliter etiam legavit Eccleſiæ noſtre XXIIII. libras denar. in anniverſario ipſius.

II. Id. Chuonradus Laicus obiit.

Idus. Oulſcalchus converſus noſtre Eccleſie frater ob.

Hermannus Presb. & Canonicus dictus Stifter n. Congr. fr. obiit MCCCXLV.

XVIII. Kal. Maij. Tiburtii. Valeriani & Maximi M.

Ulricus Presb. & confr. noſter ob. filius Jordani.

XVII. Kal. Mergardis converſa noſtre Congreg. ſoror ob.

XVI. Kal. Perchtoldus, Laicus, Graf de Monaco Ita converſa noſtræ Congr. ſoror ob.

Witelo Presb. noſtræ Congr. frater obiit.

Waltmannus de Wincheln Laicus obiit.

Chunegundis Laica ob. de Schondorf à qua habemus dimidiam hubam.

XV. Kal. Ch. Giffenbanck Presb. & Canonicus noſter confrater ob. MCCCXXXVIII.

Dietmarus converſus noſtre Congreg. frater obiit.

Chunradus dictus Piſenweg Presb. Ord. Frat. Minorum.

XIIII. Kal. Imma Laica obiit.

Chunr. Laicus Eyſenman de Monaco.

XIII. Kal. Adilhaidis converſa noſtræ Congreg. ſoror obiit Leonis PP. noni.

Goteboldus, Chuonradus Hagner Presb. & Canonici. Richerus conv. n. Congr. fratres ob. Sifridus Laicus ob.

Chuonradus Presb. & Canonicus in Pernriet obiit.

Chunr. Laicus dictus Lang civis Auguſtenſis obiit MCCCXLIIII.

XII. Kal. Hiltigardis converſa noſtræ Congreg. ſoror obiit.

Gertrudis converſa noſtræ Congreg. ſoror obiit.

Hildrudis converſa noſtræ Congreg. ſoror ob.

Chunradus pater Sallarij Laicus obiit.

Adelhaid. Textrix Laica MCCCXL.

XI. Kal. Adelhaidis puella converſa noſtræ Congr. ſoror obiit.

Eberhardus Laicus dictus Torer ob. anno Dom. MCCCXIII. qui dedit nobis curiam in Kufringen pro remedio anime ſue, in cujus anniverſario cuilibet Presbytero datur potus vini albus panis & duo fercula præter ſolitam prebendam.

Guota de Hondorf Laica obiit.

X. Kal. Gaji PP. & M. Sotheris PP. & M. qui paſſi ſunt Rome ſub Diocletiano, & beata Afra Auguſte.

VIIII. Kal. Otto Comes ſenior & major Domus ob. ſepultus in meridiana abſida Eccleſie S. Stephani.
Sigebandus conv. n. Congr. fr.
Gotesdiu converſa noſtræ Congreg. ſoror obiit.
Chuonradus Diaconus ob. Medicus converſus n. Congr. fr.
Chunradus de Tegernſee Presb. obiit MCCCLX.
Katerina uxor Eberhardi de Porta, * Laica ob. MCCCL.

* h.e. Thorer de Euraſpurg.

VIII. Kal. Georgii M. Adelberti Epiſc. & M.
Berhtoldus converſus noſtræ Congreg. fr. ob.
Hainricus de Hage converſus noſtræ Congr. frater ob.
Wikerus Laicus ob. Faber noſter.
Eberhardus Laicus ob. de Schondorf in cujus anniverſario refectio plena, fieri debet. Qui dedit nobis predia in Forchaim & in Stubai.

VII. Kal. Marci Evang. Letania Major.
Richgardis de Geyſenvelt.
Geroldus converſus n. Congr. fr.
Richinha converſa n. Congr. ſoror.
Chunradus Abbas de Weihenſtefen obiit.
Hartwicus Laicus murator noſter obiit.

VI. Kal. Marcellini PP. & M. Cleti PP. & M.
Bertholdus acolitus converſus noſtræ Congr. frater ob.
Giſilherus Canonicus obiit.
Gripho ſenior Laicus obiit.
Chuonradus Presb. & Canonicus n. Congr. fr. obiit.

V. Kal. Dedicatio in Schondorf celebratur proxima Dominica ante alle . . . . .
Marcwardus converſus obiit.
Betelouch. Adilhaid converſe n. Congr. ſorores obierunt.
Dedicatio capellæ S. Thome Apoſtoli & S. Auguſtini Epiſcopi.
Anna Meilingerina Laica obiit, que dedit nobis ad valorem VIII. librar. denar. Anno MCCCLXXIX.

IIII. Kal. Vitalis M.
Hartwicus converſus noſtræ Congreg. fr. ob.
Roudolfus Laicus obiit.
Otto converſus n. Congr. fr. ob.
Deginhardus, Præpoſitus II. converſus noſtre Congr. frater ob. Anno Verbi incarnati MCCIIII. ſepultus ante altare S. Joannis Evangeliſtæ.
Ulricus Laicus obiit dictus Munech. Anno MCCCXVI.

III. Kal. Heinricus Presb. ob. MCCCLI.
Hainricus dictus Pollinger Presb. & Canonicus in Pernried. MCCCXLVI.

II. Kal.

MAJUS.

Tertius in Majo lupus eſt, & ſeptimus anguis
Majus Agenorei miratur cornua tauri.

Kal. Maij. Chunradus Presbyter.
Maehtild Laica de Swaphuſen ſoror Dom. Ch. Præpoſiti Dyſsn.
Hermañus Presb. & Decanus novecelle ob. MCCCLXXXVI.
Henricus Sacerdos & Rector in Widerſpach obiit MCCCLXXI. qui legavit Eccleſie X. libr. denar. & Conventui X. libr. denar.
Chuonradus Sacerdos dictus Droezinger obiit MCCXCVII. qui largitus eſt S. Marie V. in Dyezzen inferiorem curiam in Almtingen, penes caſtrum quod dicitur Seevelt ad ſe pertinentem jure proprietario pro ſalute anime ſue.
Anno Incarnationis Dominice Milleſimo CLXXXVI. Otto Babenbergenſis Epiſcopus obiit, qui hanc Eccleſiam dedicavit & dotavit cum prediis. magnifice ditavit Muſingen & Kirichaim.
Gertrud. Ita converſa n. Congr. ſoror obiit.

VI. Non. Anno Verbi incarnati Mill. CLVIII. Hainricus Comes de Wolfratehuſin ob. ſepultus in capitolo.
Mathildis Perinn obiit in vigilia S. Crucis anno Domini MCCCXLVIII. Translatio S. Elyzabet.

V. Non. Inventio S. Crucis. Alexandri, Eventii & Theodoli M.
Otilia Laica obiit.
Engelſchaltus de Rorbach Laicus obiit anno MCCCXXXIIII. in cujus anniverſario Prelatus dare debet annuatim unum potum latini vini, album panem, duo fercula ad conſuetam prebendam per ſingulos conventuales.
Hainricus Hevelin fidelis famulus noſter, qui in negotio Eccleſie in Bozano deceſſit & ibidem eſt ſepultus.

IIII. Non. Floriani M.
Purchardus Presb. noſtræ Congreg. fr. obiit.
Margareta Laica Grünharzhoverin MCCCLXXIII.

III. Non. Aſcenſio Domini. Gotehardi Epiſc. & Conf.
Gozwinus Presb. noſtræ Congregat. fr. ob.

II. Non. S. Joannis ante Portam Latinam.
Syfridus Laicus occiſus obiit.

Anno ab Incarnatione Domini MCCXXXI. Beatrix Duciſſa Meraniæ (*g*) obiit.
Anno ab Incarnatione Domini MCCXXXIIII. Otto Dux Meraniæ obiit. *Sepulti Lanchaim.* (*h*)

Nonis. Juvenalis M.
Hainricus Winkeler Diaconus noſtræ Congr. frater obiit.
Otto de Greifenperch qui dedit nobis curiam apud Praprunnen in Puech obiit MCCCXXIIII.
Hainricus conv. n. Congr. fr. ob.
Wolftrigl Laicus obiit.
Ulricus Presbyter obiit.
Hainricus Forher Laicus, qui dedit nobis hubam in Paeztenhart, obiit MCCCXLV.

VIII. Id. Victoris M.
Meginwardus Presb. obiit noſtræ Congr. fr.
Pernhardus converſus n. Congreg. fr. obiit.
Mehtildis de Siſteranis obiit.
Gundacher obiit.
Chunradus Canonicus Friſingenſis, de Porta Rector Eccleſie noſtre Kaufring. MCCCXXXVIII.

VII. Id. Translatio S. Andree Apoſtoli.
Herburgis converſa noſtræ Congreg. ſoror obiit.

VI. Idus. Gordiani & Epimachi M.
Anno ab Incarnatione Domini Mill. C.LV. Hainricus Ratiſponenſis Epiſcopus ob.
Hadwig Hanshaimin Laica MCCCXLV.
Marcwardus converſus noſtræ Congr. fr. obiit.

V. Idus. Dedicatio capelle S. Leonhardi in Uttingen, celebratur proxima Dominica poſt aſcenſionem Domini.
Luigardis converſa noſtræ Congregationis ſoror ob.

IIII. Id. Pancratii Nerei & Achillei M.
Dionyſii Conf. Patris S. Pancratii.
Mengoh converſ. n. Congr. fr. ob.
Hainricus Presb. Mueſigenſis, & Canonicus n. Congr. fr. ob.
Adelhaidis Pozenhauſerinn Laica obiit.

III. Id. Gingolfi M. Marie ad Martires.
Servacii Epiſcopi & Conf.
Mathildis converſa n. Congr. ſoror obiit.
Chunradus Prepoſitus nove celle obiit.
Eberhardus Presb. & confrater noſter.

II. Id. Victoris egregi M.

Idus. Deſcenſio S. Spiritûs.
Diemudis Paeringerinn obiit anno Domini MCCCXXV.
Chuonradus Canonicus hujus loci quondam poſſeſſor in . . .* ſepultus in capitolo.
Chunradus Scafelarius Presb. & frater noſter.

* membrana hic abſciſſa.

XVII. Kal. Junii. Joannes Scolaris obiit filius Dietlini Brawer.

XVI. Kal. Adelhaidis Laica obiit anno Domini MCCCXVIIII. uxor Ulrici de Seshenhuſen.
Margareta converſa obiit MCCCLXVI.
Teitcha converſa obiit.
Chunigundis Laica dicta Sleherinn obiit MCCCLXXXIII. Mater Domini Præpoſiti Ulrici dictus Sleher.

XV. Kal. Meinboto converſus n. Congreg. fr. obiit.

XIIII. Kal. Potentianæ V.
Gerdrudis converſa n. Congr. ſoror obiit.
Ortlanus judex de Antorf Laicus obiit.

XIII. Kal. Erbo Presb. & Canonicus n. Congr. frater obiit anno Domini MCCCVI.
Chuonradus Torer Laicus obiit de Horenſtein à quo habemus curiam in Heching.
Elyzabet Laica occiſa, granatrix, anno MCCCXXXV.
Nicolaus Presb. & Canonicus ob.
Margareta Laica obiit uxor Gentilis.
Dedicatio Eccleſie in Rieden S. Georii M. celebratur feria tertia proxima poſt diem Penteceſten.

XII. Kal. Oulricus Subdiaconus n. Congr. fr. ob. año Dom. MCCCXV.
Hermannus, Oulricus Presbiteri n. Congr. fratres ob.

XI. Kal. Adelhaidis converſa n. Congr. ſoror obiit.
Dedicatio Eccleſiæ S. Michaelis in Achſenſwanck, celebratur proxima Dominica poſt feſtum Corporis Chriſti, in Dominica infra Octavam.

X. Kal. Berhtoldus Aquileignenſis Patriarcha obiit anno gratie MCCLII. Filius Berhtoldi Ducis Meranie.
Wernherus converſus n. Congreg. fr. ob.
Chuonradus Presb. n. Congreg. frater obiit.
Nicolaus Presb. & Monachus.
Hainricus de Sevelt miles, Laicus. MCCCXLIII.

(*g*) Hoc loco quædam verba eraſa.
(*h*) Hæc verba à manu Sec. XIIII. ineuntis ita dubiè inter Beatricis & Ottonis memoriam ſcripta ut neſcias utri tribuas.

VIIII. Kal. Gedrudis Comitiſſa obiit de Widirſperch.
Irmingardis converſa noſtræ Congregationis ſoror ob.
Hainricus Acolitus Viermaul ob. qui dedit nobis Huobam Oberprunnen.
Dedicatio Mon. S. Stephani & altaris S. Blaſii ibidē & altaris S. Marie Magdalene que annuatim celebratur proxima Dominica poſt Octavam Pentecoſtes.

VIII. Kal. Urbani PP. & M.
Sweigerus Presb. obiit.
Burkardus converſus n. Congr. fr.

VII. Kal. Eleutherii PP. & M.
Bede Presbiteri.
Otto Presb. obiit frater noſter.
Gotſchalchus de Wiedirſperh Laicus ob. à quo habemus curiam in Brunnen.

VI. Kal. Johannis PP. & M.
Swiegerus converſus noſtre Eccleſie frater obiit.
Otto Comes poſt Monachus factus ob. ſepultus Seon Fundator loci iſtius. *Anno MCXXII.* *

* Annus à manu recentiori, ſc. Sec. XIII. labentis adſcriptus.

V. Kal. Germani Epiſcopi.
Otto Presbyter & Monachus.
Abbas in Buern.

IIII. Kal. Maximini Epiſcopi.
Hiltigart converſa n. Congreg. ſoror obiit.
Agnes converſa n. Congr. ſoror ob.
Hainricus ſenior Presb. & Canonicus n. Congr. frater ob. qui ſcripſit propriis manibus matutinalem librum noſtrū & emit decimam in Pidrichingen anno Dom. MCCCXIII.

III. Kal. Felicis PP. & M.
Mathildis Abbatiſſa de Otilineſtetin bone memoriæ obiit añô Verbi incarnati MCLX. ſepulta ante altare S. Johannis Baptiſte.
Eberhardus Prepoſitus. Engelſchalch Abbas obiit.
Oulricus Presb. de Amberch.

II. Kal. Petronelle V.

J U N I U S.

Junius in decimo quindenum à fine ſalutat.
Junius æquatos cælo videt ire Laconas.

Kal. Jun. Mathildis converſa n. Congr. ſor. obiit.
Egelolfus puer obiit.
Nicomedis M.

IIII. Non. Marcellini & Petri M̄.

III. Non. Eraſmi Mr̄.

II. Non. Gueta de Greifenperch anno Domini MCCCXXIIII. que dedit Eccleſie noſtre curiam in Selbebonam, in cujus anniverſario dabuntur duo fercula ad conſuetam prebendam & albus panis & unus potus latini vini.
Chunradus Laicus obiit ex familia Eccleſie.
Ulricus Laicus ob. frater noſter. dictus Traubinger.
Ulricus Moeringer Laicus obiit MCCCXLI.

Pneumatis Octavam Domini lux quando ſequetur
Poſt librum Regum Deus omnium incipiatur.

Nonis. Bonifacii Epiſcopi & M. ſociorumque ejus.
Diemodis converſa noſtre Congreg. ſoror ob.
Anno ab incarnatione Domini MCCXXXVII. Ekebertus Babenbergenſis Epiſcopus obiit filius Bertholdi Ducis Meranie.
Mathildis Laica obiit.

VIII. Id. Bertholdus Prepoſitus & Canonicus, noſtre Congregationis frater obiit pie memorie, qui hunc locum ſtrenuè rexit annis XVIIII. & duobus menſibus anno Domini MCCCXVI. qui etiam cognovit, quod os bovis triturantis non debet alligari, quare motus zelo pietatis & ad perpetue religionis converſationem plurimum intendens, de bonis Eccleſie noſtre ordinavit aſſentiente & conſentiente Venerabili Epiſcopo Deginhardo totoque Capitulo Eccleſie Auguſtane dedit & confirmavit.

VII. Id. Berhta Laica obiit.
Hiltrudis Laica dicta Schuerfeiſinn, in cujus anniverſario Oblaierius dat LX. denar. Conventui.
Aerbo Laicus obiit.

VI. Id. Hainricus Decanus (de Hœhendorf confrater noſter obiit, qui dedit Conventui ſex libras Monacenſes pro quibus comparavimus curiam dotariam in Braitenbrunnen tali condicione quod omni ebdomada celebretur una Miſſa pro Defunctis ad altare S. Johannis Evangeliſte & Presbitero eam celebranti detur dimidius potus vini Auguſtenſis menſure de Oblaio.

V. Id. Primi & Feliciani M̄.

IIII. Id. Columbe Abbatiſſe.
Hainricus. Sigefridus. Presbiteri obierunt.

Seifridus Kelhaimer Laicus obiit MCCCLIII.
Jordanus Laicus obiit occiſus MCCCXLVIII.

III. Id. Barnabe Apli.
Albertus dictus Schlecher anno Domini MCCCLIII.
Rihinza converſa noſtre Congreg. ſoror ob.
Gertrudis converſa noſtre Congreg. ſoror obiit.
Gripho junior, Laicus ob. Giſila Laica ob.
II. Id. Nazarii. Naboris. Baſilidis & Cirini M̄.
Gotehalmus converſus noſtre Congr. frater ob.
Chunradus Laicus obiit de Hoehenwanch.
Idus. Antonii Conf.
Heinricus Wiederſpergenſis, Presbyter & Canonicus n. Congr. fr.
Chunradus dictus Wenig familiaris noſter fidelis MCCCXLVIIII. Laicus, qui donavit Eccleſie noſtre V. libr. denar. & Conventui totidem, ut in ejus anniverſario LX. denarii pro Conventu diſtribuantur ex Oblaio.

XVIII. Kal. Jul. Baſilii Epiſcopi & Conf.
Chunradus Decanus in Winkeln confrater noſter obiit.
Perhtoldus Laicus, miles de Witoltzhofen MCCCXLVI.
XVII. Kal. Viti, Modeſti & Creſcentie V.
XVI. Kal. Translatio S. Quirini M.
Mathildis converſa noſtre Congregationis ſoror obiit.
XV. Kal. Translatio S. Arſatii Epiſcopi & Conf.
Eufemia Abbatiſſa de Altinmunſtir noſtre Congr. ſoror ob. Anno Verbi incarnati MCLXXX. ſepulta ante altare S. Joannis Evangeliſte.
Giſila converſa noſtre Congregationis ſoror ob.

XIIII. Kal. Marci & Marcelliani M.
Otto Dux Meraniæ Comes Palatinus Burgundiæ junior ob. Anno ab Incarnat. Domini MCCXLVIII. Sepultus Lanchaim.
Hainricus Presb. & Monachus A. MCCCXXIII.

XIII. Kal. Gervaſii & Prothaſii M.
Razo Comes ſepultus Werdea.
XII. Kal. Silverii PP. & M.
XI. Kal. Albani M.
Eberhardus Archiepiſcopus Salzburg.
Hainricus Presb. Prepoſitus Pollingenſis.
X. Kal. Paulini Epiſcopi & Conf.
Natale Sanctorum decem millium Martirum una die interfectorum ſub Adriano Imperatore.
Otino Diaconus obiit.
Margareta Imperatrix Romanorum obiit MCCCLVI.

VIIII. Kal. Chunradus Laicus obiit de Wellenberch.
Witto Laicus obiit civis Dyeſſens, qui legavit Conventui V. libras denar. pro quibus emptis certis redditibus in anniverſario ſuo miſſis & vigiliis celebrando, per Oblayerium annuatim Conventui LX. denar. condividantur.

VIII. Kal. Nativitas S. Johannis Baptiſte.
Oſpirna converſa noſtre Congregationis ſoror ob.
Irmgard Laica filia Meylingerii in Pæul, uxor Domini Wikkaeii * ob. MCCCXXXVII. qui legavit Conventui ad valorem V. libr.
Joannes Swentis Canonicus in Pawburg fr. noſter.
Richerus Canonicus & frater noſter ibidem.

VII. Kal. Hermannus converſus noſtre Congr. fr. ob. qui imaginem S. Marie V. & brachium S. Nicolai & cyborium & duas cruces meliores & ceptrum & turribulum argent. confabricavit & aliis pleriſque laboribus ſuis theſaurum Eccleſie noſtre multiplicavit.
Hainricus Abbas in Beurn obiit pie memorie.
Anna Duciſſa Bawarie obiit anno Domini MCCLXXI.

VI. Kal. Johannis & Pauli M.
Perhtoldus Comes, fundator hujus loci poſt converſus noſtre Congr. fr. ob. ſepultus in capitolio, anno gratiæ MCLI. Pater Beate Machtildis Abbatiſſe, qui dedit Eccleſie noſtre quatuor curias, duas in loco, qui dicitur Prunnen juxta Maenchingen, alias duas in Ekk juxta Mammendorf & quatuor manſus, unum in Dyeſſen, alium in Fronried, tertium in Pruntal, quartum in Bozano.

V. Kal. Fridericus Presb. obiit.
Baltwinus converſus noſtre Congregationis fr.
Berhta converſus noſtre Congr. fr.
Perchtoldus Presb. & Decanus in Ror noſter confrater.
Dedicatio Eccleſie S. Johannis Bapt. Smihen.
IIII. Kal. Leonis PP. Vig.

Oertli-

* ita Cod.

Oertlinus Meilinger extinctus in aqua anno MCCCXLVI.
Luttoldus converſus noſtre Congreg. frater obiit.

III. Kal. Petri & Pauli Apoſtolorum.
Gotfridus Presb. & Monachus in Weſſizpruñen MCCCXLII.

II. Kal. Memoria S. Pauli. Erindrude V.

JULIUS.

Tredecimus Julii decimo innuit ante Kalendas
Solſticio ardentis cancri fert Julius aſtrum.

Kal. Julii. Octava S. Joannis Baptiſte.
Ovdalricus converſus noſtre Congreg. frater ob.
Albertus Laicus poſt converſus obiit in Bozano.
Anno Domini MCCXCI. Chunradus Laicus judex in Diezzen obiit.
Hainricus Laicus Werder noſter colonus fidelis. MCCCXLIII.
Gerdrudis converſa noſtre Congreg. ſoror ob.

VI. Non. Proceſſi & Martiniani M.
Joannes dictus Amman Laicus, occiſus anno MCCCXVIII.
Ulricus Præpoſitus obiit in Underſtorf MCCCLXXI.
Johannes Laicus obiit de Hauſen.

V. Non. Translatio S. Thome Apoſtoli.
Hainricus Subdiaconus noſtre Congreg. frater ob.

IIII. Non. Oudalrici Epiſc. Translatio S. Martini Epiſcopi.
Arnoldus Presb. & Canonicus n. Congr. fr. dictus Miſchenrieder MCCCXLIIII. in cujus anniverſario Oblaierius dat Conventui quatuor ſol. br̄. den. & pauperibus XII. den.
Joannes Eiſenrich occiſus. MCCCLXXXIII.
Adelhaid Laica dicta Slazharterinn vidua.

III. Non. Hartmañus Epiſcopus Auguſtenſis obiit.
Gripho Presb. n. Congr. fr. obiit.
Remboto Præpoſitus in Pernried Presb. & Canonicus noſtre Congr. fr. ob. Anno MCCCXXXIIII.
Liugardis Laica obiit.

II. Non. Octava Apoſtolorum. Goaris Conf.
Ortliebus Presb. & Prepoſitus III. n. Congr. frater obiit. Anno MCCXXIIII. ſepultus in medio Monaſterio.
Johannes Winchler Presb. & Canonicus novecelle.
Chuonradus dictus Monacenſis Presb. & Canonicus n. Congreg. fr. obiit, in cujus anniverſario Oblayerius Conventui XL. den. dare annuatim tenetur.

None. Willibaldi Epiſcopi & Conf.

VIII. Idus. Chiliani & ſociorum ejus.
Anna obiit Laica, Jordani Tiglonis uxor, qui ambo nobis dederunt XXIIII. libras den. - - - * quibus comparavimus XL. Tagwerch feni, ad ſolvendum duas libras den.
Breum ** in Vindingen de vigul - - - *cætera eraſa.*

* fortè *Bernatum.*

** ita & ſuperius.

VII. Id. Translatio S. Nycolai Epiſcopi.
Andreas Knaberlin Laicus obiit anno MCCCCXVII.

VI. Id. Septem Fratrum filiorũ Felicitatis.
Georius dictus Greuff.
Otto miles Zwerger obiit, qui dedit Eccleſie noſtre curiam in Scheffeltrag & duos equos cum armis & tertium cum veſtimentis, qui dicitur Waett Sak, & ſacerdotale veſtimentum.

V. Id. Translatio S. Benedicti Abbatis.
Eberhardus converſus n. Congr. frater obiit.
Berhta de Hage converſa n. Congr. ſoror ob.
Mechtild Forherinn Laica obiit MCCCLXIIII.

IIII. Id. Margarete V. & M.
Chuonradus de Oetlingen MCCCII.
Hainrici Imperatoris.
Sifridus Laicus obiit.

III. Id. Anacleti PP. & M.
Wernherus Diaconus obiit.

II. Idus. Oulricus Dienſtman obiit & uxor ejus Gerdrut.
Goteſcalchus Decanus de Halſtat obiit, qui dedit nobis calicem unum & thuribulum argenteum & X. marcas argenti ut ex eo predium emeretur, de cujus reditibus annuatim larga refectio omni Congregationi fieret.

Idus. Diviſio Apoſtolorum.
Hadewic Comitiſſa obiit anno MCLXXVI. uxor Bertoldi Marchionis, ſepulta in capitolio. *
Wilwirgis Laica MCCCLXVI.
Ludwicus Laicus obiit antiquus judex in Landſperch, frater noſter.

* ita ſæpius pro *Capitulo.*

XVII. Kal. Aug. Margareta Laica obiit ſoror Domini Henrici Prepoſiti.
Dedicatio Altaris S. Jacobi Apoſtoli.
Hermannus Laicus Hagenhañ ob.
Diemuedis Laica obiit.

Chunradus Presb. & Canonicus in Ror obiit.
Nicolaus civis de Weilhaim obiit MCCCXLIX.
Maehtildis Laica ob. MCCCLXVII.
XVI.Kal. Alexii Conf.
Hainricus felicis recordationis Marchio Iſtrie filius Ducis Meranie Bertoldi, die iſta juſſa carnis exſolvit ſepultus in capitolio, qui & pro remedio animæ ſuæ ac majorum ſuorum dedit Eccleſie S. Marie in Diezen jus Patronatus Eccleſiæ S. Petri Inchingen & duas curias ibidem & unum manſum & molendinum & Hage cum attinentiis & plauſtra vini hac conditione promiſſa, quod Prelatus, qui pro tempore fuerit cum toto Conventu Deum habens pre oculis debeat anniverſarium ejus annuatim Miſſarum executione, Elemoſinarum largitione perpetualiter celebrare. Anno Incarnationis Dominicæ MCCXX. - - - *

*reliqua recisa in Membrana aliàs satis lacera.

Filius Griffonis magnus puer ob.
XV. Kal. Albertus Dux Auſtriæ obiit.
XIIII.Kal.
XIII.Kal. Berhta conver. n. Congr. ſoror ob.
Agnes Regina Francie obiit filia Ducis Meraniæ Berhtoldi.
Juta Laica de Schon - - - *

* reliqua recisa, fortè *Schondorf.*

Joannes Meilinger ob. qui dedit Conventui Huobam in Mamhofen, ut anniverſarius ejus annuatim peragatur.
XII. Kal. Braxedis V.
Dedicatio Eccleſie S. Viti Windaho.
Ulricus Megenloch Laicus obiit.
XI.Kal. Hermannus converſus n. Congr.
Luitgard converſa n. Congreg. ſoror obiit.
Gripho Laicus de Andehſe obiit, à quo habemus curiam Brunnen.
Otto Erlinger Presb. & Canonicus n. Congr. frater obiit. MCCCXVIII.

X. Kal. Apollinaris Mr.
Heinricus Zwerger Laicus ob. MCCCLXXV.
Hainricus Sallarius obiit MCCCXXVIII.

VIIII.Kal. Vig. Criſpine V.
VIII.Kal. Jacobi Apoſtoli. Chriſtofori M. Anne matris Marie. *

*recentiori manu Sec. XIIII. Labentis.

VII. Kal. Judocus Presb. dictus Puchprunner Rector in Ereſingen obiit.
Berhtoldus de Hohenrain Laicus obiit, qui dedit nobis calicem unum & caſulam, manſum etiam in Dingeharting & X. marcas argenti, in cujus anniverſario plena refectio omni Congregationi ſubminiſtrabitur, Elemoſine etiam in pauperes fieri debent, quarum hic eſt modus: Panes C. Formadii XXX. lagena ceveviſie.
VI. Kal. Marthe V.
V. Kal. Pantaleimonis M.
Emcho Epiſcopus Friſingenſis ob.
Buchardus puer converſus n. Congr. fr. obiit.
IIII. Kal. Felicis PP. & M. Simplicii. Fauſtini & Beatricis M.
III. Kal. Abdon & Sennen M.
Hainricus dictus Mamendorffer Laicus obiit.
Herburgis Laica obiit.
Irmgardis Laica, fidelis famula MCCCXLVIIII.
Seitzlinus Scolaris.
Dietmarus Presb. & Canonicus obiit.
II. Kal. Tertullinni Germani Epiſc.
Conſtantinus Scolaris obiit.

AUGUSTUS.

Auguſti nepa prima fugat de fine ſecundam
Auguſtum menſem Leo fervidus igne perurit.

Kal. Aug. Vincula S. Petri. VII. Machabeorum.
Berhtoldus Pachriter Scolaris ob. Anno Domini MCCCXXV.
Hainricus Laicus obiit cocus noſter.
Stephanus de Porta Laicus obiit.

IIII. Non. Stephanus PP. & M.
Joañes Presb. n. Congr. frater.
Adelhaid Laica dicta Schererin in Wilhaim de familia ob.
Chunradus Presb. Conventus noſtri obiit anno Domini MCCCXVII.
Hainricus Laicus obiit.

III. Non. Inventio S. Stephani prothom. Nichodemi. Gamalielis.
Hadwigis Sallerin Laica anno Domini MCCCXXIII.
II. Non. Oudalricus conv. n. Congr. fr. ob.
Hainricus ob dem Sant, Laicus obiit.
Echebertus de Butene Comes ob.

None. Oſwaldi Regis & M. Dominici Conf. *

* manu recentiori.

Otto Pyenzenawer miles obiit MCCCLXXI.
VIII. Id. Sixti PP. & M. Feliciſſimi & Agapiti M.
Dedicatio capellæ S. Martini in Haete - - - - *

* reliquum recisum.

Præponatur Afræ Salomon in principioque.
VII. Id. Afre M. Donati Epi.
Chunradus Haechinger obiit.

Chuonradus Puelſperger Presb. & Canonicus noſter confrater obiit anno Dom. MCCCXXXIII.
Sabina Laica obiit dicta Wilbrechtinn Hoſpita noſtra in Monaco.
VI. Id. Ciriaci M. & ſociorum ejus.
Agnes Layca obiit uxor Purchardi anno Domini MCCCXLIX.
Methildis Laica.

V. Id. Vig. Romani M.
Henricus Raſppo Laicus obiit MCCCLXXI.
IIII. Id. Laurentii M.
Ůlricus Prepoſitus obiit in cella Dyetrami MCCCLXV.
III. Id. Tiburtii M.
Berhtoldus Dux & Marchyo ob. *recentior paulo manus adſcripſit.* Dux Meranie Marchio Yſtrie. ſepultus in capitolio Anno Milleſimo CCIIII. Verbi incarnati.
Dedicatio capelle S. Albani.
Chuonrad conv. n. Congr. fr. ob.
Chuonradus Wagner Laicus. MCCCXLIII.

II. Id. Hilarie. Digne. Eunomie. Eutropie M.
Gertrudis converſa n. Congr. ſoror obiit.
Guntherus Præpoſitus Pollingenſis pie memorie obiit.
Ulricus dictus Glazhart Presb. & Canonicus n. Congr. fr. MCCCXLIX. qui ſepultus eſt in Brechtamsgaden.

Idus. Ypoliti & ſociorum ejus.
Siboto Epiſcopus Auguſtanus Pater converſus obiit.
Irmgardis Laica Arnoltinn de Smyehen n. Congr. ſoror MCCCXXXVI.
Hainricus dictus Hilprant judex in Pael converſus n. Congr. fr. qui dedit nobis prediolum quoddam in Aeth & Dytelſtetten jus patronatus cum decima & dote.
XVIIII. Kal. Sept. Euſebii Conf. Vig.
Chunradus dictus Prem Presb. & Canonicus n. confrater.
Roudpertus Abbas de Ottinburin obiit.
XVIII. Kal. Aſſumptio S. Marie V.
Agnes dicta Reſthinn de Weilhaim Laica, quæ dedit Conventui XIIII. ſolidos long. m.*

* longæ monetæ.

Agnes Laica.
Gotfridus Decanus in Rayſting frater noſter ob. MCCCLXIII.
XVII. Kal. Agnes Laica obiit de Churn que dedit nobis calicem & tapete novum.
XVI. Kal. Oct. S. Laurentii M.

Diemudis noſtre Congregationis ſoror obiit. *

* Hæc ab antiquiſſima manu, ipſius haud dubie Luitoldi Necrologii autoris.

Ulricus de Eſchenloh Laicus.
XV. Kal. Agapiti M.
Hiltiburch converſa n. Congr. ſoror obiit.
Adelhaidis Pienzenawerinn Laica obiit MCCCLXVIII.
Wernherus Sacerdos & Prepoſitus in Scheflarn.

XIIII. Kal. Magni M. & ſociorum ejus. *

* à recentiori paulò manu.

Chunradus Prior & Monachus in Peum obiit MCCCLXXXI.
Perhtoldus judex filius Hainrici judicis, exuſtus.
XIII. Kal. Bernhardi Abbatis.
Dedicatio Parochialis Eccleſie S. Geori M. in Dyeſſen celebratur proxima Dominica ante feſtum S. Bartholomei Apoſtoli.
XII. Kal. Anno gratie MCCXCV. obiit Hailka uxor Chuonradi judicis.
Marquardus Monachus obiit.
Juta converſa n. Congr. ſoror ob.

XI. Kal. Oct. S. Marie V. Timothei & Simphoriani M.
X. Kal. Vig.
Judocus Areſinger Laicus obiit MCCCLXIX.
Gerbirch converſa n. Congr. ſoror obiit.
Siboto Laicus obiit.
Ulricus Scolaris filius H. Saertoris. MCCCXXXVI.
Alto Presb. & Canonicus n. Congr. frater MCCCLXXIIII. ſepultus in Halle.

VIIII. Kal. Bartholomei Apoſt.
Leo converſus n. Congr. fr.
Gertrudis converſa n. Congreg. ſoror ob.
Luitgardis converſa n. Congr. ſoror obiit.
VIII. Kal. Lucii PP. & M. Titi Apoſtoli.
VII. Kal. Zepherini M.
Gebehardus converſus n. Congr. obiit.
Ruodolfus converſus n. Congr. frater obiit.
Anno Domini MCCCCXXVIII. reconciliata eſt Eccleſia S. Georii M. in Dyeſſen in vigilia S. Auguſtini, unàcum Monaſterio S. Stephani prothom. à venerabili Domino Alberto Epiſcopo Colonienſi &c. ſicut poſtea infra circa tranſlationem S. Auguſt.
VI. Kal. Rufi M.
Auguſtinus Doctor facundiſſimus in civitate ſua Hyponia - - - - - obſeſſus obiit anno etatis ſue - - - - - Epiſcopatus verò XL.
V. Kal. Auguſtini Epiſcopi. Hermetis & Pelagii M.

IIII. Kal. Decoll. S. Johannis Bapt. Sabine V.
Anno gratie MCCCCXXVIII. dedicata eſt capella S. Johannis Waptiſte in Heylligen Steten propè villam Rayſingen à venerabili Domino Alberto Epiſcopo Colonenſi, & ejusdem capelle dedicatio celebratur annuatim proxima Dominica ante feſtum nativitatis Marie V.

Auguſti caude propior ſit ſi bona. lobque.

III. Kal. Felicis & Audacti MM.
Lauritta Comitiſſa obiit Fundatrix loci hujus.
Luigardis converſa n. Congr. ſoror obiit, que dedit nobis mediam Huobam Syſtrams.

II. Kal. Paulini Epiſcopi.
Elyżabeth filia Granatoris in Paeul MCCCXLIX.

SEPTEMBER.

Sidere virgo tuo Bachum September opimat.
Tercia Septembris vulpis ferit à pede denam.

Kal. Sept. Egidii Abbatis Verene V.
Fridericus Allinger acolitus n. confrater obiit MCCCXLIX.
Katherina Laica, de Porta. MCCCLVIII.
Oulricus Laicus obiit.
Chuonradus Sacerdos obiit.

IIII. Non. Antonini M.
Hainricus Hohenprugger obiit.
Cuonradus converſus n. Congreg. fr. ob.

III. Non. Nota: Anno Domini MCCCCXXXII. XVIII. Kal. Oct. dedicata eſt capella S. Marie V. que ſpecialiter in ipſius honorem dedicata eſt, & in honorem S. Chriſtofori & S. Sebaſtiani MM. & S. Ottilie V. cujus dedicatio feſtiva colitur añuatim in perpetuum in die S. Magni Abbatis.

II. Non. Oct. S. Auguſtini Epiſc.
Ekhardus Forher occiſus MCCCLXVIII.

None. Mehtild Laica dicta Zandawerin̄ obiit anno MCCCXLV.
Sophia Comitiſſa mater beate Mechtild obiit Fundatrix hujus loci.
Sifridus conver. n. Congr. fr. ob.
Chuonradus Schellſner Laicus ob.
Dedicatio nove capelle.

VIII. Id. Magni Conf.
Eberhardus Prepoſitus in Bernried.
Oulricus miles dictus Meylinger obiit anno MCCCXLIX.
Rapoto conv. n. Congr. fr. ob.
Elyſabet dicta Riederinna obiit eodem anno & die quo Meylinger.
Haedwigis Laica obiit mater Domini Chuonradi eodem anno & die.

VII. Id. Regine V. Transl. S. Anaſtaſie V.
Ulricus Volucris Presb. & Canonicus noſter confrater obiit MCCCXXXIII.

VI. Id. Nativ. S. Marie V. Adriani M. Corbiniani Epiſc. & Conf.
Gerungus Prepoſitus S. Crucis Auguſte n. Congr. fr. obiit.
Dedicatio in Pridrechingen celebratur proxima Dominica poſt nativitatem Beate V. Marie, in ſuperiori Eccleſia.

V. Id. Gorgonii M.
Oulricus Presb. obiit fr. noſter.
Judocus Presb. & Canonicus n. confrater.

IIII. Id. Paldwinus plebanus in Utting Sacerdos frater noſter obiit MCCCXLIX.
Welf Dux junior obiit. * — * à manu antiquiſſ.
Hainricus Decanus in Pekhing. MCCCXXXVII.

III. Id. Petri & Jacincti. Felicis & Regule.
Dedicatio Eccleſie in Werde.
Rapoto Presb. n. Congr. fr. ob.
Henricus Presbyter & Canonicus in Pollinga ob. MCCCLXX.
Liebhardus Laicus obiit cocus noſter.

II. Id. Chuonradus Presb. obiit.
Hainricus Dornaher Laicus ob.
Oulricus Presb. dictus Eglinger, & Monachus Prior in Pawrn obiit.
Perhtoldus Presb. obiit Plebanus in Rayſting.

Idus. Dedicatio in Rayſting, celebratur proxima Dominica poſt exaltationem S. Crucis.
Hainricus Scolaris filius Oulrici Haenſchuher obiit.

Tobias atque peto crucis eſt in proximo feſto.

XVIII. Kal. Oct. Exaltatio S. Crucis. Cornelii & Cipriani MM.
Gozwinus junior de Aſemoting obiit, qui dedit nobis predia in Gumpolitishuſẽn & Anras, in cujus anniverſario ſumptuoſa refectio fratribus fieri debet.
Oulricus Laicus dictus Faber obiit officialis noſter.

XVII. Kal. Nicomedis M. Octav. S. Marie V.
Goteſcalchus conver. n. Congr. frater obiit.
Dyetricus Presb. Plebanus in Greiffenberk obiit MCCCXLIX.

XVI.Kal. Eufemie V. Lucii & Gemiliani MM.
Düring Presb. obiit frater noſter.
Chuonradus Scholaris obiit filius H. Pierzapf.
Joannes Presb. Canonicus in Polling ob. MCCCLV.

Lamberti Feſtum ſequitur Judith atque Adonay.

XV.Kal. Lamperti Epiſcopi & M.
Ludwicus Dux Bawarie & Marchio Brandeburge, filius Ludwici Imperatoris obiit MCCCLXI.
XIIII.Kal. Elizabet Gerungin de Hauſen Laicus. MCCCXLV.
XIII.Kal. Wernherus de Holnſtain Jeroſolimipeta obiit.
Chuonradus cognomine Arnoldus de Pollingen, Presb. ob.
Obiit Oulricus de Amman pater Domini Chunradi de Auguſta.
Hainricus Villicus de Lachen.
XII.Kal. Vig.
Angnes Laica ob. de Vellinperch.
Reichgardis Laica obiit.
Ch. Laicus de Porta ob. MCCCXLVIII.
Oulricus Weizzo de Alling Laicus. MCCCXLII.
Ulricus Laicus Amman de Pyurpach ob. MCCCXLIX.
Jordanus Vogel obiit.
Chuonradus acolitus n. Congr. fr. ob. anno Dom. MCCCII.
Juta converſa n. Congr. ſoror ob.
Gerbirgis converſa n. Congr. ſoror ob.
Dytricus Laicus ob. dictus Priw.*

* pertinet ad XI.Kal.

XI. Kal. Mathei Apoſt. & Evangeliſte.
Chuonradus Laicus. MCCCXXIIII.
X. Kal. Mauricii & ſociorum ejus. Emmerami Epiſc. & M.
Hainricus Molitor ſuperior Laicus.
VIIII.Kal. Tecle V.
Albertus Canonicus Ratiſponenſis obiit.
Wernherus Diaconus, converſus n. Congr. fr. ob.
Chuonradus Presb. plebanus in Pael & confrater noſter Pullinger, MCCCXLIX.

VIII. Kal. Conceptio S. Johannis Bapt. Ruodperti Epiſcopi.
Agnes que dicitur Himelcron Laica obiit anno MCCCLXXV.
Gozwinus conv. n. Congr. fr. ob.
Werenherus Presb. & Canonicus n. Congr. fr. ob. anno Dom. MCCCX. qui ſepultus eſt in Franconia in cænobio.
VII. Kal. Cleope Apoſtoli.
Richkardis conv. n. Congr. ſoror ob.
Chuonradus Presb. & Canonicus *Wendingenſis* * n. Congreg. frater ob.

* Lectio dubia.

Hainricus dictus Mospurger Presb. & Canonicus ob.
VI. Kal. Gebolfus conv. n. Congr. fr. ob.
Gotfridus Presb. & Canonicus ob.
V. Kal. Coſme & Damiani MM.
Hainricus dictus Tœldlin obiit pater Domini Bartolomei conventualis in Dyezzen.
Juta converſa n. Congr. ſoror ob.
Ulricus Sturm Scolaris ob.

Junge Wenezlao Domine Rex & ſimul Heſter.

IIII. Kal. Weneslai M.
Gerdrudis Regina filia Bertholdi Ducis Meranie, Regina Ungariæ ob. ab hominibus illius terre interfecta quam pro Chriſto credimus paſſam quā inter Principes conſtat fuiſſe frugaliſſimam.
Chuonradus Senior Presb. & Canonicus n. Congreg. obiit MCCCLIX. qui hunc locum in officio Prelature religiosè ac ſtrenuè per XXXIIII. annos & VII. Ebdomadas rexit, & reſignavit Prelaturam ante obitum ſuum VIII. annis & X. Ebdomad. & inter alia bona, que fecit Monaſterium novum conſtruxit, multa Edificia edificavit, Muſicam cantari obtinuit, & quaſi ſecundus Fundator apparuit.
Gerhardus Diaconus & converſus n. Congr. fr. ob.

III. Kal. Feſtivitas S. Michaelis Archangeli.
Nycolaus Presb. & Canonicus nove celle obiit.
Agnes Laica obiit Hoſpita noſtra in Monaco.
II. Jeronymi Presb.

OCTOBER.

Equat & October ſementis tempore libram
Tercius October gladio decimum ordine necat.

Kal. Oct. Remigi. Germani. Vedaſti Epiſcoporum.

Dic poſt Remigium Adaperiat & Machabeum.

Dedicatio in Niderprunn celebratur ſecunda Dominica poſt Michaelis.
Mathildis converſa n. Congr. ſoror ob.
Berhta conv. n. Congr. ſoror ob.
Hainricus Pierzapf Presb. & Canonicus n. Congr. frater ob. MCCCLXIIII.
VI.Non. Leodegarii Epiſc. & M.
Gebehardus Presb. & converſus n. Congr. fr. obiit.

V. Non. Waltherus Epiſcopus Auguſtenſis. occiſus ob. MCCCLXIX.

Albertus Laicus obiit.

IIII. Non. Franciſci Conf.

Diemuodis converſa n. Congreg. ſoror obiit.

(i) Albertus Presb. & converſus n. Congr. fr. obiit. (i)

Petrus Presb. & Canonicus nove celle obiit.

III. Non. Conſtantis & Alexandri M.

II. Non. Fidis V. & M.

Albertus conv. n. Congr. fr. ob.

Giſila conver. n. Congr. ſoror ob.

Dedicatio Altaris S. Johañis Bapt.

None.

VIII. Idus.

VII. Idus. Dioniſii Socque ejus.

Oulricus dictus Mulhauſer ob.

Oulricus Præpoſitus in Pernried obiit frater noſter anno MCCCLXII.

Magiſter Arnoldus Presb. Canonicus & Plebanus Eccleſie majoris in Auguſta. Obiit MCCCXLV.

VI. Id. Gereonis & ſociorum ejus.

Ludwicus Imperator Romanorum ob. MCCCXLVII. Filius Ducis Ludwici Bawarie, Fundator in Ettal.

Anno Domini MCCCCXXVIII. reconciliatum eſt Monaſterium S. Stephani in vigilia S. Auguſtini Epiſcopi & poſtmodum in die S. Auguſtini reconciliatum eſt Monaſterium S. Marie V. in Dyeſſen unàcum tribus capellis ſcilicet S. Auguſtini, S. Spiritus, S. Michahelis & cum ſepulturis ibidem à venerabili Domino Alberto Epiſcopo Solonenſi & hoc ex licentia D. Petri Auguſtenſis Eccleſie Epiſcopi electi & confirmati, reſidente Domino Jacobo Præpoſito XVI. hujus loci.

V. Id. Tranſlatio S. Auguſtini Epiſcopi.

Dedicatio Eccleſie S. Marie in Diezhen.

Otto Pero Subdiaconus n. Congreg. fr. ob. anno MCCCXLIX.

Seifridus Laicus Frawnberger ob. anno MCCCXXXVIII.

IIII. Id. Maximiliani Epiſcopi.

Gertrudis converſa n. Congr. ſoror ob.

Hainrich Pieſenbeg Laicus obiit MCCCLVI.

Mathildis converſa n. Congreg. ſoror ob.

III. Id. Colomanni M.

Haedwigis Duciſſa Zleſie filia Berhtoldi Ducis Meranie obiit anno MCCXLI.

II. Id. Kaliſti PP.

Adelhaidis Laica obiit uxor Dornaherii.

Idus. Gotshalcus Laicus obiit, qui dedit nobis curiam Burren.

Haemma. Irmingardis converſe n. Congr. ſorores ob.

Dedicatio Eccleſie in Kauffring eſt proxima Dominica ante Galli.

XVII. Kal. Chunradus Presb. n. confr. dictus Renner Decanus in Polling ob. MCCCXXXVII. qui dedit Eccleſie noſtre calicem XV. librarum den. & alia bona ea coditione ut ſeptimanatim celebretur Miſſa de S. Trinitate cantando - - - - & Prelatus dare debet potum latini vini & anniverſarium celebrari debere vigiliis & miſſis. Et Prelatus dabit cuilibet Presbytero potum vini latini, album panem duo fercula preter ſolitam prebendam.

XVI. Kal. Duringus Abbas ob. MCCCLX.

Dedicatio Eccleſie in Utting.

Chuonradus de Brunon ob. converſus, qui dedit ipſam Eccleſiam & predium in Mandikingen & Kemenatin.

XV. Kal. Luce Evangeliſte.

Albanus Sacerdos obiit.

Dedicatio in Selb proxima Dominica poſt Galli.

Siboto Presb. Plebanus in Perchting obiit frater noſter.

XIIII. Kal. Januarii & ſociorum ejus.

Aluwicus conv. n. Congr. fr. ob.

Dedicatio Eccleſie S. Oudalrici Morenwis.

Hoezwinus Presb. & Canonicus n. Congr. frater obiit.

XIII. Kal. S. Pelagie.

Reinhardus converſus n. Congr. fr. obiit.

Anna Granatrix Laica de Pael obiit MCCCLXI.

Frater Henricus Presb. ob. dictus Eyrenſpurger, Ordinis Prædicatorum quondam noſtre Congregationis frater.

XII. Kal. Undecim millium Virginum.

Theodericus Prepoſitus Pollingenſis ob. *anno MCCLIIII.* *

* Annus à manu recenti.

XI. Kal. Severi Epiſcopi.

Offmei mater Sallarii, Laica ob.

Eberhardus de Shöndorf Dyaconus obiit.

Hailwigis Laica de Viſchen.

X. Kal. Severini Epiſcopi.

Chuonradus Epiſcopus poſt Monachus factus obiit.

Oudalricus Sacerdos obiit.

(i) An ille, cujus *Chronicon Dieſſenſe* in Membranis, inter parietes domeſticos ſervatur & premitur? vixiſſe circa A. C. MCCCLX. fertur.

	Berhta conv. n. Congr. ſoror ob.
	Fridericus Pellifex ob. MCCCLXV.
	Marquardus GranariusLaicus ob.
VIIII.Kal.	Guota Laica de Hornſtain obiit.
VIII. Kal.	Criſpini & Criſpiniani M. Converſio S. Afræ M.
	Mahtildis converſa n. Congreg. ſoror obiit.
VII. Kal.	Amandi Epiſcopi.
	Mechtildis Laica ob. Huocheriña MCCCLXIII.
	Oudalricus. Wichardus converſi n. Congr. fratres ob.
	Ulricus Laicus de Vellenberch, qui dedit dimidium manſum in Homeras.
VI. Kal.	Vig. Genofeve V.
	Chuonradus Villa. Ludewicus Presb. & Canonicus n. Congreg. fr. ob.
	Hermann miles de Lechnperk, converſus n. confrater obiit MCCCXL.
	Chuonradus de Meyling obiit MCCCLXXVI.
	Hainrich Uffinger Laicus ob.
V. Kal.	Simonis & Jude Apoſtolorum.

Pone vidi Dominum poſt Narciſſi quoque feſtum.

	Seybot Kaendelin civis Auguſtanus Laicus ex familia Eccleſie.
	Angneſa converſa n. Congreg. ſoror ob.
	Johañes Geyſſo Scolaris MCCCXLIX.
IIII. Kal.	Narciſſi Epiſc. & M. Auguſtenſium Apoſtoli.
	Henricus Ruodolfer Laicus ob.
III. Kal.	Maiñhardus Dux Karinthie ob.
	Luigardis Perin Laica ob.
	Dedicatio S. Blaſii in Egelingen.
	Berhtoldus de Taure Diaconus n. Congr. frater obiit.
II. Kal.	Wolfgangi Epiſcopi. Quintini M. Vig.

NOVEMBER.

Scorpius hibernum preceps jubet ire Novembrem.

Quinta Novembris acus vix tertia manſit in urna.

Kal. Nov.	Feſtivitas omnium Sanctorum. Ceſarii M.
	Dedicatio altaris S. Marie & altaris S. Johañis Apoſt. & Evang.
	Chuonradus Prepoſitus de Pollingen obiit.
	Hailwich converſa n. Congreg. ſoror ob.
IIII.Non.	Euſtachii & ſociorum ejus.
	Hainricus Spaeto Scholaſticus ob.
	Chunigundis de Nideregk ob.
	Diepoldus Pataviensis Epiſcopus obiit Jeroſolimipeta.
	Burkardus Presb. n. Congreg. frater ob.
	Johannes Abbas in Campo Principis obiit anno MCCCLXII.
III. Non.	Pirminii Epiſcopi.
	Chuonradus Prepoſitus de Pollingen ob. anno MCCCXIII.
	Berhtoldus Rufus converſus n. Congr. fr. ob.
II.Non.	Mehtildis Laica obiit.
	Berhtoldus Presb. & Canonicus n. Congreg. fr. ob.
	Adilhaidis de Wolfrathuſen converſa n. Congr. ſoror ob.*
None.	Adilhaidis converſa n. Congr. ſoror ob.
	Litta Laica obiit.
	Merbotus de Poling fr. n.Congr.
	Adelhadis *Fãnẽ* converſa n. Congr. ſoror ob.
VIII. Id.	Leonhardi Conf.
	Dedicatio capelle S. Elizabeth.
VII. Id.	Willibrordi Epiſcopi.
	Margareta Laica obiit dicta Portoverinn.
	Wolfoldus converſus n. Congr. frater ob.
	Reginlint converſa n. Congr. ſoror obiit.
	Hainricus conv. n. Congr. fr. ob.
	Ulricus Presb. & Canonicus ob. nove celle.
VI. Id.	IIII. Coronatorum.
	Reginbertus conv. n. Congr. fr.
	Chunigundis converſa n. Congr. ſoror obiit.
	Berhtoldus converſus n. Congr. frater obiit.
V. Id.	Theodori M.
	Perchtoldus Presb. & Canonicus n. Congr. fr. obiit.
	Otto Comes junior obiit anno MCXXVII. Papie ſagitta confoſſus, ſepultus in capitolio.
IIII. Id.	Martini PP.
	Gerungus de Hauſen Presb. & Canonicus n. Congreg. fr. MCCCLV.
	Paltwinus Laicus occiſus.
III. Id.	Martini Epiſc. Menne M.
	Albertus Epiſcopus Friſingenſ.ob.
	Chuonradus Epiſcopus Oſmenſis obiit.
	Hainricus Presb. n. Congr. fr.ob.
	Jacobus Presb. ob. Filius H.Praitenawerii.
II. Id.	Arſatii Epiſcopi & Conf.
	Ulticus Vogt de Scheffolting MCCCLXII.
	Dedicatio Eccleſie in Frueting.
Idus.	Bricii Epiſcopi.
	Katherina Ammannin Laica obiit MCCCLVIII. de Pruol.
	Fridericus acolitus n. Congreg. frater obiit.
	Gedrudis anno MCCCXX.
	Hiltrudis converſa n. Congreg. ſoror ob.

* manu antiquiſſ.

XVIII.Kal. Eglolf converſus.
Decembr. Leo Scolaris.
Katherina filia Domini Ottonis Pyentzenaweri ob. MCCCLXXIX.
Luitgardis converſa n. Congr. ſoror ob.
Otto Laicus de Schondorf obiit pie memorie.
Eberhardus Laicus obiit.
Agnes Laica obiit.

XVII.Kal.

XVI.Kal. Ottmari Abbatis.

XV. Kal. Berhta converſa n. Congr. ſoror obiit. Methild Laica ob. Weiſsinn ſoror Dn. Chunradi Prepoſiti.

XIIII.Kal. Oct. S. Martini Epiſc.
Giſilbertus Abbas de Werde ob.
Hainricus Presb. de Polling frater n. Congr.

XIII.Kal. Pontiani PP. & M. Nat. S. Elyſabeth. *

* hæc manu paulo recent.

Elizabeth monialis filia Widerſpergerii ob. MCCCLIX.
Iremtraut Layca uxor de Stapheneck obiit.
Henricus Aereſinger Laicus ob. MCCCLXXI.

XII. Kal. Transl. S. Corbiniani Epiſcopi.
Anno Domini MCCCXVII. verſum eſt cenobium in Dyezzen in cineres una cum foro per uſtionem ignis. in die S. Clementis.

XI. Kal. Eberhardus Laicus de Porta MCCCLI. qui legavit Eccleſie noſtre ad valorem XXX. librar. ſc. equum & arma ſua.
Haertwicus Presb. ob. Plebanus noſter in Werdea.

X. Kal. Cecilie V.
Mathildis converſa n. Congreg. ſoror obiit.
Eberhard Presb. & confrater noſter obiit.
Reihgard Laica Chölbiñ de Lautſtetin obiit.
Hailwigis Laica obiit.
Chunradus Schaler Presb. & Canonicus in Polling.

VIIII.Kal. Clementis PP. & M. Columbani Abbatis. Felicitatis M.
Hainricus Presb. confr. n. ob.
Ortliebus Presb. n. Congr. fr. ob.

VIII.Kal. Chriſogoni M.
Anno Domini MCCCI. obiit pie memorie Chuonradus Laicus de Schondorf, qui dedit Monaſterio in Diezzen, curiam in Hauſen apud Wilhaym, motus animo pietatis, conditione bona, ut annis ſingulis in Anniverſario ipſius, cuilibet Sacerdoti & Diacono menſura conſueta vini & albus panis eodem die miniſtretur, & quod eadem die memoria ſue uxoris Chuenegundis in celebratione omnium Miſſarum habeatur.

Adventus Domini non eſt celebrare Decembri
Poſt ternas nonas, nec quintas ante Kalendas.

Pilgrimus Presb. & Monachus ob. Anno MCCCLXVI.
Gotefridus converſus n. Congr. frater ob.

VII.Kal. Caterine V. & M.
Chuonradus Prepoſitus in Undeſtorf obiit, qui eidem loco per XL. novem annos glorioſè preſedit.
Eberhardus Presb Prepoſitus in cella Dietrammi.
Werenherus Prepoſitus de Paulberch obiit.
Perchtoldus Presb. ob. Filius Praitenawer.
Ulricus Presb. ob. frater n. Plebanus in Kaufring anno Domini MCCCLVIII.

VI. Kal. Chuonradi Epiſcopi.
Dedicatio Eccleſie S. Alexandri Bergen.
Adelhaidis Laica ob. filia Puchenprunnen.

V. Kal. Hailram converſus n. Congr. fr.
Adelhaidis converſa n. Congr. ſoror obiit.
Ulricus Manshaimer Laicus ob. anno MCCCXLVI.

IIII. Kal.

III. Kal. Saturnini. Criſanti Mauri & Darie V. Vig.
Maehtildis Laica Hoſmaiſtrin. MCCCXLIIII.
Johannes Katzmar Laicus obiit MCCCLXXXV.

II. Kal. Andree Apoſtoli.
Gozwinus Laicus obiit.

DECEMBER.

Dat duodena cohors ſeptem inde decemque Decembris.
Terminat Arcitenens medio ſua ſigna Decembre.

Kal. Mathildis filia Berhtoldi Ducis Meranie, Abbatiſſa Kitzingen ob. Anno gratie MCCLIIII.
Translatio S. Albani M.
Franciſcus dictus Ridler civis Monacenſis, Laicus, obiit MCCCLXII.

IIII.Non. Nycolaus Presb. & Canonicus n. confr. ob. Anno MCCCXXXIII.
Poppo major Prepoſitus Babenbergenſis obiit anno gratie MCCXXXXV.
Frater Bertholdi Ducis Meranie.

Otto dictus Schondorfer Laicus ob. anno Domini MCCCXVIII. *

* Annus dubius fugientibus præ vetuſtate numeris.

Johannes Canonicus & Presb. nove celle obiit.
Hainricus Praitenawer Laicus ob.
Henricus Presb. ob. Plebanus in Pridreching.

III. Non. Chuonradus Presb. Decanus in Ůnigen obiit.
Irmingardis converſa n. Congr. ſoror obiit.
Chunradus Laicus ob.
Wilwirch L. ob. MCCCXLIII.

II. Non. Barbare V.
Liutoldus *Presb. & Canonicus n. Congr. fr. ob. qui hunc & alios libros ſcripſit.*
Hartwicus Prepoſitus n. Congr. fr. ob. qui primus hanc ſedem rexit anno Verbi incarnati MCLXXIII. tumulatus ante altare S. Johannis Evangeliſte.

None. Elyzabet Laica exuſta. Anno MCCCXXIII. uxor Domini Arnoldi de Macchſenhauſen (*k*) ex cujus procuratione dicitur miſſa ad S. Lienhardum.
Chungundis Laica ob. de Porta.
Stephanus miles de Smiehen ob. MCCCLIII.
Agnes Laica obiit.

VIII. Id. Nicolai Epiſc. & Conf.
Arnoldus de Smiehen Laicus confr. n. qui dedit Eccleſie noſtre ad valorem VI. librarum.

VII. Id. Oct. S. Andree Apoſt.
Margareta converſa n. Congr. ſoror obiit.
Oulricus Presb. & Canonicus dictus Colo n. confrater ob. Anno Domini MCCCXXX.

VI. Id. Conceptio S. Marie V. Zenonis Conf.
Chuonradus. Amelgoz converſi n. Congr. frs.
Mathildis converſa n. Congr. ſoror obiit.
Ulricus Presb. Plebanus in Utting obiit MCCCXXXII.

V. Idus. Chunigundis de Admunde converſa ob.

IIII. Id. Melciadis PP.
Chunradus Presb. obiit.
Hainricus Niger Presb. & Canonicus n. Congreg. frater MCCCCXVI.

III. Id. Damaſi PP.
Poppo Comes ob. ſepultus CPoli. Filius *Berhtoldi Comitis fundatoris noſtri.* (*l*)
Joannes Rector in Staffen Presb. obiit.
Aigiltrudis converſa n. Congr. ſoror ob.

II. Id. Margareta Puchenprunnerin Laica obiit.
Mechtildis Laica obiit anno MCCCXV.
Matilda converſa n. Congreg. ſoror obiit.
Adelhaidis Laica obiit MCCCXXX.
Berhtoldus Marchio de Andehs ob. anno Incarnationis Dominice MCXXXVIII. *Filius Berhtoldi Comitis fundatoris noſtre Eccleſie.* (*m*)
Adelburch converſa n. Congr. ſoror obiit.

XVIIII. Kal. Jan.
Marqnardus Presb. converſus n. Congr. fr. ob.
Luitgardis converſa n. Congreg. ſoror ob.

XVIII. Kal. Welſo Dux ſenior ob.
Adelhaidis converſa n. Congr. ſoror obiit.

XVII. Kal. Adelhaydis Imperatrix.
Anna Laica ob.
Juta converſa ob.

XVI. Kal. Ignatii M.
Chunradus Vellenberger Sacerdos & Canonicus nove celle obiit MCCCL.
Rihgart converſa n. Congreg. ſoror obiit.

Adel-

(*k*) De Barbaro hoc facinore eoque impunito ita WIGULEUS HUNDIUS *in Stemmatogr. Boica* Tomo I. p. m. 273. Stemmate *Dominorum de Maſſenhauſen, in linea Ortolfi. Herr Arnolt von Mäſſenhauſen Ritter, ſo kein Naſen gehabt, bracht die Pfarr von Gigkhenhauſen gen Mäſſenhauſen zu der Kirch, die er geſtift circa annum* 1350. *Uxor Els, diſe Els vvar Herr Ott Greiffen Tochter, die lies er zu Krantſperg im Schlos, alda er Pfleger, falſchen Argvvons halb, verprennen* Anno 1323. diem docet præſens Necrologium. Idem HUNDIUS Tomo cit. in Stemmate *Greiffiorum de Greiffenberg* p. m. 214. *Otto von Greiffenberg obiit anno* 1324. *&c. het ein Tochter Elspeth, Herr Arnolten von Mäſſenhauſen Hausfravv, die lies er zu Kranſperg im Schloſs, alda er Pfleger vvar, aus falſchem Argvvohn Bulerey halb unſchuldig verprennen anno* 1323. *ir Gebein vvurd zu* DIESSEN *zur Erden beſtätt, dahin er aus Revv etlich Gelt zu aim Seelgereht geben. Aventinus Libro VII. thut auch Meldung davon.* AVENTINI Locus Lib. VII. Cap. XIX. §. XXXII. p. m. 752. editionis *Gundlingianæ: Maſſenhauſen vicus eſt inferioris Bojariæ, rhodano amni conterminus, ejus Dynaſta Arnolphus Zelotypus uxorem ſuam, filiam Ottonis de Greiffenberg, cum Miniſtro, à quo falſo ſuſpicabatur adamari illam in Cronſperg combuſſit. Mulieris innocentis imprecantisque viro matrimonia infœcunda, vota ſuperi audivere. Ejus progenies defecit, opes infiſcatæ ſunt. Sepultura horum Landshutæ in Templo Dominicanorum eſt.*

(*l*) Hæc à manu poſteriori, ſed ſatis antiquâ.

(*m*) Hæc à manu paulo recentiori ſcilicet XIIII. ineuntis adſcripta.

Adelhaidis converſa n. Congr. ſoror obiit.
XV.Kal.
XIIII.Kal. Hermannus Presb. converſus n. Congr. fr. obiit.
Maehtilt Laica ob.
Wernherus Abbas ob.
Irmelgardis Laica ob.
Nilta Laica ob.
XIII.Kal. Vig.
Arnoldus Presb. & Canonicus & conv. n. Congr. frater ob.
Bartholomeus Presb. & Canonicus n. Congr. fr. ob. MCCCLXXX. dedit ad conficium cuſtodie cingulum argenteum & novam ſtuppam fecit fratribus infirmarie & novum ſtabulum equorum & librum bonum, qui dicitur vade mecum & de aliis pluribus bonis veſtimentis ſcilicet de minori cingulo argenteo cum capſa cum cultellis pretioſis.
XII. Kal. Thome Apoſtoli.
Hartmannus Brixinenſis Epiſcopus ob. qui tria altaria in majori Eccleſia dedicavit. *

* à prima manu.

XI. Kal. Mechtildis Duciſſa Bawarie ob. que dedit nobis Eccleſiam in Fruetingen & tres curias in Braitbrunnen anno Domini MCCCV. tali conditione, ut in anniverſario ipſis miſſis & vigiliis defunctorum celebratis cuilibet Sacerdoti preſenti det potum vini & duo fercula preter conſuetam prebendam.
Petriſſa monialis obiit.
Irmgard converſa n. Congreg. ſoror.
X. Kal. Ulricus Presb. obiit Decanus in Scheiring MCCCLXI.
Gerungus conv. n. Congr. fr. ob.
Anno Dom. MCCLXIII. Chuonradus Presb. & Prepoſitus VI. noſtre Congr. fr. obiit.
Luttoldus de Hage Laicus obiit.
VIIII.Kal. Vigilia.
Ludewicus converſus n. Congr. fr. obiit.
Hainricus conv. n. Congr. fr. ob.
VIII.Kal. Nativitas Domini noſtri Jeſu Chriſti.
Anaſtaſie V. & M.
Gedrudis de Meiling Laica ob. MCCCLXIII.
Maehtildis Laica mater Domini Ch. Siſenbank ob. MCCCXXXV.
VII. Kal. Stephani prothom.
Mangoldus Presb. & Canonicus n. Congr. fr. obiit MCCCXXV.
Adelhaidis converſa n. Congr. ſoror obiit.
Mathildis converſa n. Congreg. ſoror ob.
Walto Abbas Wezzinsprun ob.
VI. Kal. Joannis Apoſtoli & Evangeliſte.
Oulricus Cuſtos Presb. & Canonicus n. Congr. frater obiit, qui propriis manibus ſcripſit duo gradualia & duo nova antiphonaria muſicalia, & Kalendarium & expoſitiones regule & Martyrologium & novum Paſſionale dimidium & alios libros quam plures anno Domini MCCCXXIIII.
Elizabet dicta Meilingerin de Ehingen Laica ob. MCCCXLIII.
V. Kal. SS. Innocentum.
Hainricus Presb. & Prepoſitus IIII. n. Congr. fr. ob. Anno Dom. MCCXLII. ſepultus in medio Monaſterio.
Lutwinus conv. n. Congr. fr. ob.
IIII. Kal. Thome Apoſt. & M.
Oulricus miles de Pienzenawer obiit MCCCLXVII. ſagitta confoſſus.
III. Kal. Rulandus. Engelſchalkus converſi n. Congr. frs. ob.
Alhaidis Magiſtra de Sylva S. Johannis. * obiit.
II. Kal. Silveſtri PP. *David Regis.* **

* quædam hic ſtudioſè eraſa.
** manu multò recentiori.

Diezzenſes Proceres & eorundem Mulieres
Semet cum donis noſtris tribuere Patronis.
Interior foſſa cunctorum continet oſſa
Nomina ſed procerum tenet hic locus & mulierum,
Spiritus illorum quod tendat ad Aſtra polorum
Hoc optent juvenes cum parvisque ſenes.
Marchio Bertholdus conjux Haedwigis & ejus
Berh. Comes atq; ſua conjunx preclara Sophia
ricus tto
Chuonrad Canonicus, Comes, Hain. O. frater & ejus
Dux & Marchyo B. ſua nobilis uxor & Agnes
Filius illorum Marchraf Hainric vir bonorum
In cœli patria locet hos pia Virgo Maria. (n) (n)

(n) Cl. Vir & inter alia de BOIIS præclarè meritus ob illuſtratos *Merania Duces* JOANNES DAVID KOBLERUS, memoratæ diſſertationis pag. 22. ita de his verſibus à HUNDIO jam editis: *de conditoribus & amplificatoribus hujus Monaſterii* (Dieſſenſis) *vulgo noti ſunt hi verſus, at non ſecundum ætatis ordinem & accuratè ſeriem eorum recitantes.*

III.

Necrologium Dieſſenſe alterum ejusdem Luitoldi Presbyteri à variis auctum & interpolatum.

Ad membranas autographas deſcriptum, è ſchedis Gewoldianis.

JANUARIUS.

Kal. Jan. Hartmannus Abbas obiit.
Hainricus converſus. Ruodpertus. Chuonradus Laici ob.
Hainricus Laicus obiit.
Sophia Comitiſſa obiit.
Mathilt Laica obiit.
Oulricus dictus Egger obiit.

IIII. Non. Oudalricus Presbyter. Mathildis Laica ob.
Irmigardis Laica filia Senftonis obiit.
Rabanus Prior & Monachus de Admunde ob.

III. Non. Hilta. Gepa Laica ob.
Perhtoldus Decanus. Dietricus Presb. ob.
Albertus de Northaim Laicus ob.
Golzo converſus obiit.
Diemodis Laica obiit.

II. Non. Giſila Laica obiit.
Chuonrad Sacerdos de Pollingen obiit.
Eberhardus Griffo obiit anno MCCCIII.
Chunigund Laica obiit.
Hainricus de Gunderdorf Laicus obiit.
Oulricus de Münſingen, qui dedit nobis duas curias unam Sekkingen, alteram Wiepphirshofen.
Hainricus. Hainricus. Presbiteri obierunt.

None. Berhtoldus de Swaphuſin Laicus obiit, qui dedit nobis dimidium manſum Selbes.
Chuonradus miles obiit.
Otto de Halle Laicus obiit, qui dedit calicem unum & veſtes ſacerdotales.
Tamſo. Hainricus. Roudolfus Laicus ob.

VIII. Id. Mathild Laica obiit.
Chunradus de Wezzinsprunn Abbas obiit.
VII. Id. Getrudis Laica obiit.
VI. Id. Engilbertus conv. n. Congr. fr. obiit, qui dedit manſum Mandikingen.

V. Id. Hailwicus converſus obiit.
Mathildis Abbatiſſa ob.
IIII. Id. Sifridus Vocher obiit anno MCCCIII. & dictus Tayninger ſimiliter in lacu extincti ſunt.
Gertrudis Laica obiit.
III. Id. Hainricus Karlſperger Decanus & Canonicus Regularis Saltzburgenſis ob. pie memorie.

II. Id. Diepoldus. Hiltiprandus. Berhta Laica obiit.
Oulricus dictus Sleymaul.
Idus. Agnes Laica de Dyezlingen ob.
Mechtildis Laica obiit.
XVIIII. Kal. Febr.
Rapoto Laicus obiit.
Chuonradus Subdiaconus. Hugo converſus. Oudalricus Laicus ob.
Oudeſcalchus Presb. de Windahe obiit.
Nendingus Laicus.

XVIII. Kal. Oudalricus converſus obiit.
Roudigerus Laicus ob. Berhtoldus Diaconus obiit. Juta converſa.
XVII. Kal. Pabo Laicus obiit.
XVI. Kal. Willibirch Canonicus ob.
Bernhardus de Adelungishovin Laicus obiit, qui dedit nobis predium in eadem villa.
Irmingardis Laica ob.
Sighardus Laicus ob.

XV. Kal. Hainricus Monachus. Berhta converſa ob.
Chuonradus Pillunger Presb.
XIIII. Kal. Bernoldus converſus. Hainricus de Krainnakirn Laicus ob.
Hazicha Laica de Labesberh ob. que ipſum predium nobis contulit.
XIII. Kal. Roudigerus Presb. Swiggerus converſus ob. Otto converſus. Arnoldus Laicus ob.

XII. Kal. Heggeburch. Richgart. Richinza, Gerdrudis Laica ob.
XI. Kal. Otto de Peringen Laicus obiit, qui dedit predium Staineringin.
X. Kal. Hiltigunt Laica ob.
VIIII. Kal. Fridericus Comes patruus Berhtoldi fundatoris noſtri ſepultus ad S. Blaſium in Nigra Sylva.
Wolftrigel Laicus ob.
Gripho Laicus de Grifinberch ob. de qua habemus curiam Prunnen.
Adelhaidis de Holzhuſin Laica obiit.

Margareta converſa ob.
Maethildis occiſa uxor Saehſenhuſen.
VIII.Kal. Hainricus converſus. Tanzelo Laicus obiit.
Luttoldus de Poule Laicus ob.
Gerdrudis incluſa ob.
VII.Kal. Hiltiprandus Laicus ob.
VI. Kal.
V. Kal. Gerdrudis Laica ob.
Joannes Stamsperger. Caſper Achdorffer Canonicus in Percholzgaden ob.
IIII.Kal. Chunradus M̊. filius Ducis ob.
Oudalricus Ahorn Laicus ob.
Hainricus Laicus de Smiehen ob. Anno Domini MCCCXVIIII. qui dedit Eccleſie S. Marie tertiam partem decime in Pridrichingen pro remedio anime ſue.
III.Kal. Juſticia Comitiſſa obiit ſepulta Danigen. Mater Hainrici Ratiſponenſis Epiſcopi & Ottonis Comitis fundatoris noſtri.
Hainricus Presb. obiit.
Chuonradus cocus noſter dictus Choeler.
Engelprecht obiit anno Domini MCCCVI.
II. Kal.

FEBRUARIUS.

Kal.Febr. Luitgardis Laica obiit.
Adilhaidis Laica ob.
IIII.Non. Siboto. Geroldus Laicus.
Mathild converſa obiit.
Otto Laicus de Melingen obiit, qui dedit nobis curiam in Niderprunnen pro remedio anime ſue & uxoris ejus, ut annis ſingulis in anniverſario eorum minſtretur nobis plena refectio tam cibi quam potus, & anniverſarium eorum debet celebrari proxima die ante vigiliam purificationis.
III. Non. Rilint Laica ob.
Waltherus Gueg Laicus ob.
Hermannus Laicus obiit anno Domini MCCCXXV.
II. Non. Hartwicus, Chuonradus, Swiegerus Laicus obiit.
Chuonradus dictus Pinter Laicus obiit cocus Eccleſie.
Irmgard Stamlerin Laica.
Richerus Prepoſitus, Wernherus, Gotſchalchus de Kunigswiſe Laicus obiit.
Luitfridus puer obiit.
None. Himiltrud Laica obiit.
Arnoldus Laicus ob. de Rugis, qui dedit manſum Bruñintal.
Hainricus Pincerna ob.
Gozwinus. Chuonradus Laicus obiit.
VIII. Id. Berhtoldus Laicus ob.
Chuonradus Scolaris obiit.
Hainricus Laicus. Gepa Laicus obiit.
VII. Id. Egelolfus converſus n. Congr. fr. ob. qui dedit nobis curiam Trubingin.
Bernhardus de Kirichaim Laicus obiit.
Hadinricus converſus n. Congr. frater ob. qui dedit predium Tinzilinbah.
Gerdrudis Laica obiit.
Wernherus Laicus ob.
VI. Id. Chuonradus Puer.
Giſila Laica obiit.
Arnoldus Comes ob. Pater Comitis Pertholdi fundatoris noſtri ſepultus Atile.
V. Id. Luitoldus. Hiltiprant. Diethart Laicus obiit.
Hainricus Laicus ob.
IIII. Id. Berhtoldus de Swaphuſin obiit, qui dedit nobis predium in Duringenvelt.
Gotshalch Laicus ob.
Engilwich Laicus obiit.
Dietpoldus Comes de Lwgunberch obiit.
Khunigundis Cometiſſa ob.
Otto miles de Eyrenſpurch. Anno Domini MCCCXXIII.
Beatrix Cometiſſa obiit.
III. Id. Sifridus Laicus, Giſila, Richgardis Laica ob.

II. Id. Altoum Laicus ob. Jordanus Laicus ob.
Idus. Diepoldus Laicus obiit.
Adilheidis de Andehſe Laica ob.
XVI.Kal. Mart.
Chuonradus latinus Laicus ob.
Dietricus Laicus ob.
XV.Kal. Hermannus Presb. ob.
Wernherus Laicus ob.
Walchun Abbas in Wezzensprunnen obiit.
Touticha Laicus obiit.
Ludewicus Laicus obiit.
XIIII.Kal. Otto Presb. obiit. Berhta Laica obiit.
Gotſchalcus Laicus ob. de Widerſperch, qui dedit nobis mollendinum & piſcinam in Mulveld & Jus patronatus in Pechingen.
Gouta Laica obiit.
XIII.Kal. Lantfridus Presb. Ludewicus Laicus obiit.
Hadewigis de Selwe Laica ob.
Agnes Laica obiit.
Chuonradus Srenche Laicus ob.
XII. Kal. Sigeboto converſus obiit, qui dedit nobis predium Spizze.
Luitpoldus Comes obiit *frater Ottonis fundatoris noſtri* (o) ſepul-

---

(o) Hæc à manu paulo recentiore Sec. tamen XIIII. ineuntis.

ſepultus in meridiana Abſida Eccleſie S.Stephani prothom.
Alheit Laica obiit.

XI. Kal. Ortwinus Hiſſo Laicus obiit, qui dedit nobis predium Chulenzhoven.

X. Kal. Alheidis de Perge, Laica obiit, que dedit dimidium manſum Shondorf.

VIIII.Kal. Werndrut Can. ob. Giſila Laica obiit.
Marquardus Laicus ob.

VIII.Kal. Giſila Cometiſſa ob. uxor Comitis Arnoldi.
Gotelint Laica ob. Adelhaidis Laica obiit.

VII.Kal. Albero Presbyter. Oulricus de Ramſowe.
Chuonradus Laicus ob.
Frater Johannes Monachus in Piburg obiit.
Ludwicus Subdiaconus ibidem. Oſwaldus Presb.

VI. Kal. Bucco Presb. Lampertus de Zaismanigen Laicus ob. Berhtoldus Laicus ob.
Hiltiprant Laicus ob. Friderieus ob. in Naviſſe. *

* ita Cod.

V. Kal. Walpurch. Willipurch Laicus obiit.
Oudalricus Vertingus Laicus obiit, qui dedit nobis curiam in Egilingin.
Mathildis Laica ob.
Oudalricus Presb. Marchwardus. Goteshalchus. Oudalricus ob. Sifridus Laicus obiit de Broezelingen.

IV. Kal. Hainricus Presb. Erchenbolt Presb.
Volcherus Laicus obiit.
Ulricus Decanus Undingen ob.
Dietricus. Dietricus Subdiaconus obiit.

III. Kal. Oudalricus Laicus obiit, qui dedit nobis predium Dingehartingin.
Gerwicus Laicus obiit, qui dedit nobis predium Pazis.
Mathildis. Gerdrut Laica ob. Euſemia de Schondorf Laica.
Viethart Laicus obiit.

II. Kal. Sophia Marchioniſſa obiit, *quæ poſt obitum mariti ſui Hainrici Marchionis Yſtrie vendita dote. ſua contulit nobis CCC. libras Auguſtenſis monete, ad quorum ſolutionem denariorum Otto Dux Meranie dedit nobis decimas in Franconia de univerſis ſuis reditibus. Inſuper transmiſit nobis caſulam ſericeam opere manuum mirifico compoſitam, & II. Albas & II. Humeralia ſimul ornata. Pretendium bonum Altaris S.Joannis Evangeliſte, cum manuterio & ſindonibus. III. Pretendia. III.Ruchlachen. I.Tapete. Dalmaticam & ſubtile. Camiſeam ſericeam, Librum Miſſalem. Matutinale & Pſalterium. Calicem. XXIIII. boves & IIII. Marc. plus minus. II. Belves pretioſas & velum quadrageſimale.

* ad latus *ann. Dom. MCCLVI.*

MARTIUS.

Kal.Mart. Sigeboto Præpoſitus. Hiltigar. Hilta. Herlint. Herburch Laic. ob.
Eberhardus de Stuphan Laicus obiit.

VI.Non. Meinhardus Prepoſitus. Machtildis ſoror ejus.
Ulricus Laicus obiit.
Engildic converſus ob.
Wernhart Laicus ob. Pirſer MCCCLIX. qui legavit nobis Hubam in Seching.

V. Non. Irmingardis. Adelhaid Laica ob.
Chunradus Laicus ob. Irmgardis Laica dicta Wolhin ob. anno Domini MCCCXXVIII.

IIII.Non. Pillungus Laicus. Gerdrudis. Hilteburch Laicus obiit.
Otto de Widerſperch Laicus ob. qui dedit S. Marie predium in Pats ſolvens lagenam vini.

III. Non. Reginwart Presb. Regenbertus Laicus.
Sigewinus converſus obiit, qui dedit dimidium manſum Munigeſing.
Ludewicus Laicus obiit.
Oudalricus Laicus. JutaLaica ob.
Hilcundis Laica ob. dicta Putziñ.

II. Non. Perhtoldus converſus obiit, qui dedit, manſum unum Hachingen.
Machtilt Laica ob. Roudolfus Laicus ob. Schurfiſen dictus, qui dedit nobis curiam Andlhaim.
Agnes Laica ob. anno Domini MCCCXXVII.

None. Chuniza Cometiſſa ob. ſepulta in media Baſilica S. Stephani. *Uxor Friderici Comitis Rochen.* *
Gerolt Presb. Adelpertus conv. Judinta Laica ob. Petelderch converſus ob. qui dedit predium Volrs.

* hæc à manu paulo recentiori. *Comes rochê Raub-Graf.*

VIII.Idus. Oulricus Laicus ob. de Porta, qui contulit nobis & Eccleſie noſtre curiam in Nœderling apud Monacum, conditione tali ut annis ſingulis in anniverſario ipſius cuilibet Sacerdoti menſura vini & albus panis miniſtretur. Anno Domini MCCCXVII.

Oulricus Abbas de Wezzinsprunne obiit.

VII. Id. Eliſpet Laicus ob. Irmilgart Laica ob.

Chuono Prepoſitus Pollingenſis obiit. *

* recens manus adnotavit. *A. 1148. IX. Martii.*

VI. Id. Gerdrudis Laica.

Nicolaus Laicus F. H. Judicis. Obiit anno Domini MCCCXXII.

Oudeſcalchus Abbas de S. Oudalrico.

Fridericus Laicus ob.

V. Id. Rilint conv. Beatrix converſa ob.

Wilhelmus Abbas de Wizenburch ob.

M. Burchardus Plebanus & Canonicus Sancte M. in Auguſta obiit.

Chuonradus. Roudolfus. Albero. Hainricus Laicus obiit.

IIII. Id. Rilint converſa ob. de qua habemus curiam Peirdorf.

Methildis Laica. Irmingardis Laica ob.

Ludewicus. Adelot Presb. huc converſi ob.

Hainricus Laicus obiit Faber.

III. Id. Otto Laicus. Luttgart Laicus ob.

Hainricus Scolaſticus Subdiaconus obiit.

Irmgardis Laica obiit.

II. Id. Adelhaidis Laica ob.

Sophia Laica obiit anno Domini MCCCXXVIII. uxor Widerſpergerii à qua & ejus marito Eberhardo Widerſperger habemus tres curias, unam in Frueting, duas in Germaring.

Idus. Hainricus converſus. Chuono Laicus obiit.

XVII. Kal. Aprilis.

Otto de Hornſtain Laicus obiit, qui dedit nobis curiam in Richershuſen, cujus anniverſarius peragi debet.

Pero Laicus. Hiltiburch. Mathilt Laica ob.

XVI. Kal. Wernherus Laicus ob. Gertrudis Laica ob.

Waltherus Presb. Chuonradus Laicus obiit.

Guntherus : Hainricus : fratres de Wilhaim ob.

XV. Kal. Gerunch. Marwart Laicus ob. qui dedit predium Giſilheringin.

Luttwinus Laicus obiit.

Mechtildis. Irmingardis Laic. ob.

XIIII. Kal. Herbort Laicus ob.

Ebo de Ambingin. Engelſcalchus. Waltherus Laicus ob.

XIII. Kal. Bernhardus Presb. ob. Hainricus miles de Eglingen ob.

XII. Kal. Ermelunus Laicus ob.

Ortwinus Laicus ob. Galle, qui dedit predium Milingin.

Eplinus Laicus, Ymma Laica obierunt.

XI. Kal. Reginlint converſa. Hademuot Laica obiit.

Eberhardus de Eberſteine Comes.

Chuonradus Laicus ob. Laicus & confrater n. Foſſo ob. à quo habemus annuatim reditus ad dimidiam libram.

X. Kal. Roudpertus. Engelbertus Laicus obiit.

Wernherus Faber Laicus ob. Pero Laicus obiit.

Irmingart converſa ob. Mathildis Laica de Vreweting.

VIIII. Kal. Ludewicus Scolaris obiit.

Hainricus Dux Karintie junior obiit.

VIII. Kal. Harnit. Willihalmus Laicus ob.

Oulricus de Mulhauſin Decanus obiit.

Gerdrudis Laica obiit. Gotſchalcus de Widerſperg. Eberhardus Laicus ob. Hainricus Laicus ob.

VII. Kal. Waltherus. Ludewicus Laicus ob.

Reinboto de Wale Laicus ob.

Adelhaidis Laica ob. Hainricus Huze Laicus ob.

Chuonradus Abbas in Wezzinsprunnen ob.

VI. Kal. Adelhaidis de Kaufringen Laica obiit.

V. Kal. Hainricus Laicus obiit.

Elizabet Laica obiit.

IIII. Kal. Ewerhelmus Presb. Dietmar. Albertus Laicus ob.

Sigiboto Laicus de Nuifarn ob.

III. Kal. Diemout incluſa de Wezzinsprunn obiit.

II. Kal. Hainricus Presb. Hugelin Laicus obiit.

Berhta. Hiltrut converſa ob.

Diemuodis Laicus uxor Griffonis obiit, que contulit nobis Huobam in Enzzenhoven.

APRILIS.

Kal. April. Adelhaid incluſa obiit.

IIII. Non. Giſila Laica obiit. Ruodolfus. Ruedigerus Awingenſis Laicus obiit.

Hainricus Volucer civis Monacenſis.

Geroldus Presb. ob.

Outa converſa obiit, que dedit predium Derbolvingen.

III. Non. Riwinus Laicus ob.

Willihalmus Presb. & Canonicus de Slehdorf ob.

II. Non. Irmgardis Laica obiit. Chuonradus Laicus obiit.

Sibandus converſus ob. Marquardus Laicus ob.

None. Adelhaidis Laica ob. Chuonradus Loenz obiit Laicus.
Hartnidus. Luttoldus Laicus ob.

VIII. Id. Reinboto. Outa, Giſilrath Laicus ob.
Hailica Laica ob. Chuonradus Subdiaconus obiit.
Hainricus Laicus obiit. Elizabeth Selcirerinn hoſpita noſtra in Monaco obiit MCCCXXXVI.

VII. Id. Ruodolfus Laicus ob. Giſila de Berge Comitiſſa ob. Luta Laica ob.

VI. Id. Getrudis converſa ob. Adelhaidis Laica ob. de Haldenberch. Anno MCCCXXI.
Ortwinus Laicus ob. de quo habemus juxta nos predium in monte.
Otino Presb. Eberardus Laicus obiit.

V. Id. Chuonradus Archiepiſcopus Salzburgenſis Senior obiit.
Roudpertus Laicus. Henricus Laicus ob. Wernherus Laicus obiit.

IIII. Idus. Adelhaidis Laica ob. Stampergerin.
Reginbertus Egelolfus Laicus ob. de Anctorf.

III. Idus. Otto de Mulles Laicus obiit, qui dedit nobis duo Kamerlant in eadem villa ſita penes viam.
Oudalricus diſpenſator Laicus ob.

II. Idus. Eppo converſus ob. qui dedit nobis predium Pettingen.
Albertus. Hainricus puer ob.
Adalhaidis Schondorfferin ob. anno MCCCLXXXIX.

Idus.

XVIII. Kal. Maij. Irmingardis L. ob. Heinricus L. ob. Palzo L. ob.
Albero & uxor ejus Gerdrudis ob. à quibus habemus predium v. Perdech.
Oulricus Laicus de Vellinberch ob. qui tale teſtamentum Eccleſie noſtre ordinavit, ut filii ejus ſine contradictione nobis plauſtratam vini perſolvant annuatim; quousque preſcriptum vinum cum X. talentis redimant, Cum qua etiam pecunia predium unum comparare debent. De cujus reditibus anniverſarius dies ejus & uxoris ejus Otilie celeberrimè uno die celebretur.

XVII. Kal. Bernhardus Laicus obiit.
Chunegundis Laica obiit de Schondorf.

XVI. Kal. Heinricus Presb. ob.
Adelhart L. ob. Haedewigis L. ob.

XV. Kal. Irmingardis L. ob. Ludwicus L. ob.
Beatrix Cometiſſa ob.

XIIII. Kal. Helenwicus de Erlingen Presb.

XIII. Kal. Gerbirgis de Etinſloch L. ob. Hainricus L. ob.
Ludewicus L. de Andehſe obiit, qui dedit nobis III. ſaginas * vini in Patſche.

* ita Cod.

XII. Kal. Chunradus Freiſinger Presb. & Canonicus n. confrater ob. MCCCXLI.

XI. Kal. Egelolfus conv. Engelburch L. ob.
Eberhardus Laicus dictus Torer obiit, qui dedit nobis curiam ſuam in Kufringen tali conditione quod in quolibet tempore quatuor temporum ſui & uxoris ſue Sophie vig. & miſſis memoria agatur & dabuntur duo fercula ad conſuetam prebendam albus panis & potus latini vini.
Adelhaidis Abbatiſſa ob.

X. Kal. Waltricus Subdiaconus ob.
Irmilgardis filia H. Judicis L. ob. anno MCCCXXIII.
Luitgard converſa. Mathilt L. obiit. Elizabeth. L. obiit.

VIIII. Kal. Mathildis de Trozelingin L. ob.
Oulricus L. de Erling obiit.
Hainricus L. obiit.
Hainricus. Gotshalchus Presbiteri. Hartnit. Berhta. Luitgart. Mathildis L. ob.
Heinricus Laicus de Pibirchar.

VIII. Kal. Wittilo Laicus de Selwe, qui dedit nobis manſum Brunnintal.
Otto Comes ob. pater Ottonis Fundatoris noſtri.
Wolfrat Laicus. Pero Laicus ob.
Hainricus de Hage Laicus ob. qui dedit predia Sickingin, Etinſloh & Slugevelt.
Sigeboto Presb. Theodericus de Haizmamnigen Laicus ob.

VII. Kal. Eberhardus Laicus ob. de Schondorf, qui dedit predium in Stubaci & Forchaim, in cujus anniverſario fratribus plena refectio fieri debet.
Berhtrat Abbatiſſa. Wimar Laicus ob.
Gerdrudis Laica obiit uxor Domini Lazarii.

VI. Kal. Ruodegerus Laicus obiit.
Gripho Laicus obiit, qui dedit nobis manſum Germaringen.
Gripho Laicus ob. Walburgis Laica obiit.

V. Kal.

IIII. Kal.

III. Kal. Chuonradus Tomiche Laicus ob.
Dirthbirch Laicus obiit.

III. Kal. Luitgart Laica ob.
Hartmannus Laicus. Hiltiburch conv.
Eberhardus Widerſperch Laicus ob. MCCCXXXIIII. in

cujus aniverſario Oblayerius det cuilibet Sacerdoti in Conventu IIII. den. Diac. IIII. Subdiac. II.

II. Kal. Liutgart Laica obiit. Giſila Laica obiit.

MAJUS.

Kal.Maij. Oulricus de Vellenburch obiit anno Domini MCCXCVIII.

Mathildis Monacha ob.

Hainricus Comes ob. filius fundatoris noſtri Ottonis Comitis.

VI.Non. Chuonrad centenarius ob.Laicus.

Otto Epiſcopus ob. filius Berhtoldi fundatoris noſtri.

Chuonradus Laicus ob.

V. Non. Reginbertus Presb.& Canonicus.

Hainricus converſus ob.

Gozolt Presb. Otwin. Engelmarus de Chiuſa Sebene Laicus ob.

Hailka Laica obiit.

IIII.Non. Bernhardus de Raſtingen Laicus obiit, qui dedit nobis predium in eodem loco.

Bernhardus Laicus obiit.

Sifridus Laicus obiit.

Oudalricus converſus obiit.

III. Non. Anno Dom. MCCXCVIII. uxor Oulrici de Vellenberch ob.

II. Non. Oudalricus Laicus. ob. Oudalricus L. obiit de Etinsloh, qui dedit nobis dimidium manſum Cirle.

Otto de Greifenperch ob. Anno Dom. MCCCXXIIII. qui dedit nobis curiam in Puoch, in cujus anniverſario dabuntur duo fercula ad conſuetam prebendam, albus panis & unus potus latini vini.

None. Willibirgis Laica ob. de Widerſperch.

Hainricus conv. obiit, qui dedit predium Hanevelt.

VIII. Id.

VII. Id. Meginwardus Presb. & converſus obiit, qui dedit nobis curiam Etinsloh.

Adelhaidis converſa.

Adelbero.Berhtoldus, Mathildis Laicus ob.

Theodericus de Rüs Laicus ob. qui dedit nobis curiam Witholdeshoven.

VI. Id. Chuonradus de Porta Laicus ob. qui dedit nobis curiam Hachingin.

V. Id. Chunigunt Laicus obiit.

Hainricus Epiſcopus ob. Frater Ottonis fundatoris noſtri.

Margareta de Smiehen ob. Anno MCCXCVIII. à qua habemus curiam Riet.

IIII. Id. Oulshalcus Laicus ob. de Walheshovin, qui dedit predium nobis Vorkaim.

Hartwicus Laicus obiit.

Lazarus Scolaris de Hornſtain.

Adelhaid Laica obiit.

Adilhardus puer obiit.

III. Id. Oudalricus Schouhzugil qui dedit nobis predium Aſchah.

Oudalricus Laicus ob.

II. Id. Berhta Laica ob.

Idus. Goteſcalchus Subdiaconus ob.

Hertwicus Laicus ob. civis in Inſprugge.

Brigida Laica ob. que dedit predium Gezins.

Cuonradus Canonicus Bruninch Laicus obiit.

Anno gratie MCCXCII. Hainricus dictus Pachriter obiit pie memorie.

XVII.Kal. Junii.

Fridericus Laicus obiit occiſus.

Chuonradus Canonicus ob. patruus Berhtoldi fundatoris noſtri.

Reginboto de Gieh ob.

Agnes Laica ob.

XVI.Kal. Mengoz. Littwinus ex noſtris Laicus obiit.

XV.Kal. Otilia Layca ob. à Wingerina.

XIIII.Kal. Oudalricus converſus obiit.

Berhtoldus Abbas de Uttenbuerren.

XIII.Kal. Richinza Cañ. obiit.

XII. Kal.

XI. Kal. Hiltibrandus. Wernherus Laicus obiit.

Anno Dom. MCCXCIIII. Hainricus Presb. filius muratoris in Dyezzen ob.

X. Kal.

VIIII.Kal. Judenta monialis. Hartmannus converſus. Haetwigis Sandverterin Laica obiit Anno MCCCII.

VIII.Kal. Berewicus Presb. obiit.

Mathildis de Poule Laica obiit, à qua habemus predium Huſen.

VII.Kal. Hemma. Willibirch. Adelhart Laica ob. Heinricus Laicus obiit.

Siboto Faber in Hörſching noſter Officialis.

Otto Laicus de Etelsloch obiit, qui donavit Eccleſie X. libras denar.

VI. Kal. Diemuedis Laica ob. Adelheida L. obiit.

V. Kal. Wolfolt Laicus obiit. Gerdrudis L. obiit.

Engelburch de Widerſperk Laicus obiit, in cujus ſepultura mater ejus dedit nobis curiam Biveliez.

IIII. Kal. Albertus Presb. & Canonicus ob.

Chuonradus Scolaris obiit.

Chuonradus de Lienszloch Laicus obiit, qui contulit nobis decimam in Bechingen.

III. Kal. Perhtoldus Aichorn obiit pie memorie.

II. Kal. Mathildis Abbatiſſa ob. filia Berhtoldi fundatoris noſtri.

JUNIUS.

Kal. Junii. Dheotericus Comes noſtras ob. Frater Bertholdi Comitis fundatoris noſtri.

Anno Domini MCCCXIII. ob. pie memorie Eberhardus Laycus de Schondorf, qui dedit nobis curiam in Mamendorf.

IIII. Non. Adelgoz Presb. & Cañ.

Wicmannus. Chuonradus. Hermannus.

III. Non. Chuono Subdiaconus ob. Hainricus Presb. de Pollingen ob.

Anno MCCXCIII. Ulricus Murator ob.

Ruedeger Laicus obiit.

II. Non. Gerungus Laicus ob.

None. Gedrudis Strengin Laica ob.

VIII. Id. Hadewigis Laica ob. de Bibirchar in cujus anniverſario plena refectio fieri debet.

VII. Id. Berhta de Huſin Laica ob.

Maehtildis Laica ob. dicta Meilingerina.

VI. Id. Hiltrudis Laica Schurfeyſinn ob. anno MCCCXXXV. que legavit Conventui - - libras & totidem Eccleſie perpetuorum reddituum tali conditione ut in ejus anniverſario Oblayerius det Conventui LX. den.

Waltherus Laicus ob.

Berhta converſa ob. Wernherus L. ob.

V. Id. Fridericus Imperator ob.

III. Id. Berhtoldus Laicus ob. de Rameſowe, qui dedit nobis in eodem loco agros VIIII.

Oudalricus converſus. Hiltiburch Laica obiit.

Hainricus Prior de Stayngadhem.

Anno Dominicæ Incarnationis MCCCCVII. regnavit mortalitas hominum maxima, ita quod in civitate Lantſperga mille homines obierunt, & hic in foro Dyeſſenſi homines obierunt. *

II. Id. Angnes Laica ob. Hailca Laica obiit.

Idus. Berhta Cañ. Albrath Laica ob.

XVIII. Kal. Julii.

Oudalricus Presb. obiit.

Maethildis Zvigelinne Laica ob.

XVII. Kal. Matthildis de Hage Laica obiit, que dedit nobis curiam Vindingen.

XVI. Kal. Bernolth. Laicus obiit. Adelhaidis L. obiit.

Heinricus Judex Laicus ob. anno Dni. MCCCXXVII.

XV. Kal. Hainricus Spuotolvingen. Laicus ob.

XIIII. Kal. Gerungus Laicus obiit. Eyfemia Abbatiſſa filia fundatoris noſtri Berhtoldi Comitis.

Maria Laica extincta in fluvio Ambre MCCCLIIII.

XIII. Kal. Raze Comes ob. qui cenobium in Werde conſtruxit.

Hainricus de Sandaw obiit.

Hainricus converſus obiit.

XII. Kal. Gerbirch Laica obiit.

XI. Kal. Hadewic converſus. Richinza Laica. Albero Tomiche.

Ortolfus Laicus obiit.

X. Kal. Dietricus Laicus obiit.

VIIII. Kal. Otto Laicus obiit.

Nendingus Laicus obiit.

Alta Flos Laica obiit.

VIII. Kal.

VII. Kal. Hainricus Sacerdos & Monachus

Engelhardus Sacerdos & Monachus de Ceſarea.

VI. Kal. Oudalricus Laicus ob.

V. Kal. Roudpertus. Ludewicus L. ob.

Eberhardus de Porta Laicus ob. de quo habemus Huobam in Holtzhauſen.

IIII. Kal. Reginoldus Laicus obiit.

Hilcundis Laica ob. anno Domini MCCCII.

III. Kal. Gudra de Wolfratehuſin Laica obiit.

Thruta de Huſin Laica obiit.

Hainricus Laicus ob. dictus Gizzo de Penzingen, qui dedit nobis Huobam in Otheringen.

II. Kal. Marcwart converſus obiit.

Guntherus Laicus obiit.

Adelhaidis Laica de Alta via ob.

JULIUS.

Kal. Julii. Hiltibrant. Bertholdus Laicus ob.

Oudalricus conv. obiit, qui dedit manſum unum Raiſtingin.

VI. Non. Theodericus Presb. de Halle Sax.

Pero Laicus. Perhta conv. ob.

V. Non. Hartmannus Abbas ob.

Mathildis Laica obiit.

Adelhaidis Laica obiit MCCCXXI. uxor H. Judicis.

IIII. Non. Ludwicus Laicus ob. de Fiſchen.

Gerbich. Laica ob.

Albertus Presb. obiit. Wernherus puer obiit.

III. Non.

II. Non. Luitgardis Laica obiit.

None. Roudolfus. Willibirch Cañ. Richinza conv. obiit. Giſila de Rugis Laica obiit.

* hæc inserta manu illius temporis ad II. Id.

VIII. Id. Richgardis L. ob. Sophia ob.
VII. Id. Hainricus dictus Vogt de Tinzelpach Laicus obiit Anno MCCCXXIIII.
VI. Id. Oudalricus L. ob. Mathildis de Wolfratehuſin Laica ob.
Goteſtin conv. ob.
Otto Dux Bawarie ob.
Chuonradus de Hage Laicus ob.
V. Id. Sophia de Stire Marchioniſſa ob.
Sibandus Laicus. Hawardus conv.
Wernherus, Oulricus Laicus, Hemma Laica ob.
IIII. Id. Henricus Laicus ob.
III. Id. Chuonradus Laicus ob. pie memorie.
Welfo. Albertus Laicus. Hadewich converſus ob. Dritta Laica ob.
Oulſcalchus Laicus ob. de Hohendorf, qui dedit partem nemoris in eodem loco.
Idus. Hubertus Laicus ob. Mathildis converſa ob. Engila Laica ob.
XVII. Kal. Aug.
Richgart Laica obiit.
XVI. Kal. Waltherus Presb. Purchardus converſus ob. Otilia L. ob.
XV. Kal. Hertwich L. ob. Adelhaidis L. ob. Bertholdus L. ob.
XIIII. Meinrath converſus ob. Merigarth converſa ob.
XIII. Oulricus L. ob. de Yſenwanch, qui dedit nobis curiam in eodem loco.
XII. Kal. Gerbertus Presb. Arnolfus. Hartmannus L. obiit.
Friderun Laicus ob. de Aſcheringin.
Mathildis conv. ob. Rugerus ob.
XI. Kal. Adelhaidis Laica obiit.
Albertus Comes de Tyrol ob.
Chuonrad L. ob. de Wizenv.*

*Ita Cod.

X. Kal. Ludewicus. Ortolfus Laicus ob.
VIIII. Kal. Ulricus Faber.
VIII. Kal. Rantwin. Sibreht. Harmannus Laici ob.
Engelſchalchus de Wildenrod Miles ob.
Mathildis. Gedrudis L. ob. Hartwicus L. ob.
VII. Kal. Chuonradus Stubhanus Scolaris ob.
Luitpoldus Presb. & Canonicus, Præpoſitus de Vorowe.
Chuonradus Laicus obiit.
VI. Kal.
V. Kal. Ellic. Ellis. Frehinhilt Laica ob.
Purkardus Presb. ob.
IIII. Kal. Hainricus Laicus ob. Roudegerus Presb. & Decanus ob.
Siboto Presb. & Conf. n. Capellanus ad S. Johannem in Auguſta in cujus anniverſario quod vigiliis & miſſis ſolempniter debet añuatim celebrari, Dominus Prelatus dare debet cuilibet Sacerdoti vel Dyacono unum potum latini vini & duo fercula ad ſolitam prebendam, quia ipſe dedit Monaſterio noſtro XXX. libras denar.
III. Kal. Heinricus L. ob. Methildis L. ob. Giſila Laica ob.
II. Kal. Lutwicus. Hainricus. Bertholdus L. ob.

AUGUSTUS.

Kal. Aug. Albero. Chuonradus Laicus ob.
IIII. Non. Albertus Laicus ob. Otilia L. ob. Anno Dom. MCCCXV.
III. Non. Adelbero. Albertus ob. Hainricus L. ob. anno Dom. MCCCXVI.
Chuonradus. Adelrammus Laicus ob.
Matildis Laica de Grifinberch ob. que dedit nobis curiam in Trubingen.
II. Non. Chuonradus L. ob. Gertrudis de Kaufringen Laica ob.
Echbertus Comes. Chuonrat Laicus. Hiltrut conv. ob.
Chuonradus Laicus de Ettinsloch ob. qui dedit nobis curiã in Volrengaſtai Svaikhove.
VIII. Id. Oudalricus Patavienſis Epiſc. ob.
VII. Id. Gebeno Laicus ob.
Altrammus Patavienſis Epiſc.
Hainricus Presb. ob.
VI. Id. Fridericus L. ob. Hadewich L. ob. Gedrudis Laica ob.
Bernhardus. Hainricus L. ob.
V. Id. Geroldus. Engila L. ob.
IIII. Id. Alheidis L. Oulſchalcus L. ob.
Wernherus Presb. Johannes Diaconus ob.
III. Id. Hiltiprandus Presb. Wernherus L. Irmingardis L. ob.
II. Id. Mathildis Laica ob.
Magenſo ob. occiſus in obſidione caſtri Valai, de quo habemus duas curias Wengen.
Idus. Chuonradus Abbas de Eberſperch.
Eberhardus Griffo L. ob. qui dedit nobis curiam Merlingen.
Ludewicus. Mengozus. Hainricus L. ob.
XVIIII. Kal. Sept. Hiltibrandus junior, Laicus ob. de Chuniberch.
Sifridus Zaphelin. Swicgerus Laicus ob.
XVIII. Kal. Albertus. Chuonradus Laici ob.
XVII. Kal. Jordanus Laicus. Gerdrudis Laica ob.
Goshalcus Abbas. Chriſtina Laica ob.
XVI. Kal. Perengerus Laicus ob.
XV. Kal. Hainricus Laicus ob. Adelhait L. ob.
XIIII. Kal. Hainricus Richolf.
XIII. Kal. Hartmannus, Giſiloth L. ob. Diemodis L. ob. Margareta Laica ob. anno Dom. MCCCXXII. ſoror Phluadorferii.
XII. Kal.
XI. Kal. Berhtoldus L. ob.
Hiltibrandus L. ob.

X. Kal. Luiprant L. Judinta converſa ob. Berhta L. ob.

Henricus L. ob. Ulricus L. ob. Hainricus Imperator obiit anno Dom. MCCCXIIII. Toxicatus in die Nativitatis S. Marie V. *

* à manu coæva hæc adſcripta.

Wilhalmus Presb. Chuono L. ob.

Leo converſus obiit, qui dedit curiam Brunnon.

Mathildis L. ob. de Igelingin.

VIII. Kal. Hainricus L. ob. de Shallenchain.

VII. Kal. Beatrix Regina ob. anno Dom. MCCCXXII.

Oudalricus Epiſcopus ob.

Ruodolfus converſus obiit, qui dedit predia in Volrs. & in Reginlohishuſin.

VI. Kal. Chunradus Laicus ob.

Irmingart Gallinne L. ob.

V. Kal. Perhtoldus Presb. confrater noſter plebanus in Brunnen.

Chuonradus Laicus, dictus Kaſtner.

Ulricus Geislinger cocus noſter Laicus exuſtus anno MCCCXXXVI.

Lazarius de Wolfratehuſin L. ob. in profectione S. Sepulchri, qui dedit predium Perchovin.

IIII. Kal. Sifridus Laicus ob.

Eberhardus de Munichin L. ob.

III. Kal.

II. Kal. Lauritta Cometiſſa ob. fundatrix hujus loci. *Mater Ottonis & Hainrici Comitum fundatorum noſtrorum.* *

*hæc manu paulo recentiori & ſeculi XIIII. ineuntis.

SEPTEMBER.

Kal. Sept. Chuonradus. Hainricus. Wernhardus. Luttgard. Gepa L. ob.

Mathildis. Berigart. Gerdrudis L. ob.

IIII. Non. Purkardus Presb. & Mon.

III. Non.

II. Non. Herimannus. Chuonradus. Regenwalch L. ob.

Mathildis Laica ob.

Berhtoldus Laicus ob.

None. Sophia Comitiſſa ob. fundatrix hujus loci. que dedit nobis predia multa in monte S. Stephani in carneola, & duas curias ibidem, que predia mutata ſunt pro curia & aliis prediis que poſſedit Marchyo Bertoldus in loco Dizzenſi. Sepulta in capitolio.

Walgoz Presb. Hiltiburgis L. ob.

VIII. Id. Rapoto conv. obiit, qui dedit curiam Maiſah.

Sifridus Laicus ob.

Albero L. obiit, qui dedit manſum Canteshoven.

Hainricus. Oudalricus Presbiteri & Canonici ob.

Fr. Dippoldus Monachus in Piburg.

VII. Id. Pernhardus. Meginradus L. ob.

Eberhardus de Porta miles obiit anno MCCCXXX. qui dedit Eccleſie ad valorem X. librarum cujus añiverſarium peragi debet ſicut aliorum de Porta.

VI. Id. Liutfrit. Chuonradus L. obiit. Maehtildis Laica ob.

V. Id. Albertus Presb. ob.

IIII. Id. Eppo. Beatrix. Gerbirch L. ob. Rilindis L. ob.

III. Id. Odashalchus Monach. Baltwinus Presb. ob.

II. Id. Adelhait Laica ob.

Idus. Theodericus Stella L. ob. Clara Laica ob.

VIII. Kal. Oct. Chuonradus. Ruodolfus. Azeman L. ob.

Joannes Schombekch Presb. & Canon. in Pawmburg fr. noſter.

XVII. Kal. Hainricus Laicusobiit.

Oulricus Wabrer Laicus ob.

XVI. Kal. Gotſcalchus converſus obiit, qui dedit predium Chramberch, quod poſtea commutatum eſt pro alio predio Aich.

Eberhardus Laicus ob. de Schondorf, qui dedit nobis Huobam in Salhdorf juxta Hofſtetn.

XV. Kal.

XIIII. Kal.

XIII. Kal. Wernherus de Holſtain L. ob.

XII. Kal. Irmgart. Eliſabeth converſa ob. Maethildis puer ob. Pilgrinus converſus.

Perngerus Presb. & Canonicus. Hermañus Subdiaconus & Can.

XI. Kal.

X. Kal. Liutgardis de Vellenberch L. ob. que dedit nobis manſũ Alraens.

VIIII. Kal. Wernherus Laicus obiit, qui dedit medium manſum Raiſtingẽ.

VIII. Kal. Gebehardus Laicus ob.

Chuonradus L. obiit, qui Eccleſiam Schondorf opere laudabili conſtruxit.

Haelwigis uxor Foſſonis Layca ob.

VII. Kal. Adelhart Laicus ob.

VI. Kal. Albero. Albertus Laicus ob.

V. Kal. Kuniza Laica obiit, que dedit curias II. Huſin.

Hainricus Tainingenſis, Diaconus, in Haewbach Decanus ob. Anno MCCCII.

IIII. Kal. Gerloch Presb. ob. Gerdrudis Laica ob.

Lazarus L. de Moerlbach obiit, qui dedit nobis curiam in eodẽ loco & II. vacar̄. in Stubay.

Hainricus Laicus ob. dictus Uttinger.

III. Kal. Chuonradus de Porta Laicus ob.

Hezil Presb. Waltherus converſ.

Luttoldus Laicus. Beatrix L. ob.

OCTOBER.

Kal. Oct. Engilſcalch. Rapoto L. ob.

VI. Non. Siboto L. ob.

Gebehardus Comes frater Berhtoldi Comitis fundatoris noſtri.

Eberhardus Laicus ob.

Arnoldus Preſb. & Canonicus Pollingenſis.
V. Non. Mathild converſa. Giſila L. ob. Mechtildis cociſſa L. obiit.
Sigeboto Sacerdos. Reginboto conv. Guntherus L. ob.
IIII. Non. Dietricus Laicus obiit.
Oulricus L. Villicus de Raiſting ob. Adelhaid L. uxor ſua ob.
III. Non. Berhta incluſa obiit.
II. Non. Oudalric Preſb. Goteſcalchus L. Adilhait converſa. Irmgart L. ob.
None. Chuonradus murator L. obiit MCCCI.
Maehtilt Muslerinn L. ob. uxor Ulrici judicis.
Chuonradus Laicus obiit.
VIII. Id. Gebehardus L. ob. qui dedit dimidium manſum Altinshovin.
Reinhardus Diaconus obiit.
VII. Id. Gerwich L. Diepolt L. Oudalricus L. Hartmannus L.
VI. Id. Adilhait Laica obiit.
Chunradus dictus Auinger ob. qui dedit nobis Huobam in Niderprunnen.
V. Id. Manegoldus conv. ob. Machtildis Überaechrin L. ob.
Berhtold Chuono L. Berhta converſa. Irmgart Laica ob.
IIII. Id. Oudalrich Prepoſitus obiit.
III. Id. Oudalrich L. ob. Joannes Schondorfer Laicus MCCCXXXVI.
II. Id. Hemma L. ob. Eberhardus Laicus de Hornſtain ob. qui dedit nobis curiam Selwe, & curam Paſtoralem in Raiſting.
Agnes Laica uxor Gotſchalchi Taenninger MCCCXXXVI.
Adilhait Cañ. obiit.
Idus. Otto de Aſcheringen ob. qui dedit predium juxta Hohendorf.
XVII. Kal. Nov.
XVI. Kal. Hermannus L. obiit.
XV. Kal. Hailram L. obiit.
XIIII. Kal. Griffo Laicus de Griffinberch junior ob. qui dedit nobis curiam in Naviſſe Swaikhöfe.
XIII. Kal. Siboto Laicus obiit Anno Domini MCCCIII.
XII. Theodericus Diaconus. Ludewicus Acolitus. Arbo de Andehs Laicus ob.
Albero L. Berhta converſa ob.
XI. Kal. Adelhaidis Laica obiit.
Maethildis dicta Engelbrechtin Laica obiit.
Sophia Monialis ob.
Werinburh L. ob.
X. Kal.
VIIII. Kal.
VIII. Kal. Berhtoldus L. ob. qui dedit predium uf en Itten.
Mahthilt. Oſpurna L. ob.
Gripho Laicus ob. de Andechs, qui dedit curam Brunnon.
Echehardus L. ob. qui dedit predium Phaſinhovin.
VII. Kal. Himildrud L. Berchtoldus L. obiit MCCCX.
VI. Kal. Roudpertus Laicus ob. de quo habemus predium Telues.
Hermannus. Marquardus L. ob.
Irmgart L. obiit.
Hiltwich L. ob. Berhtoldus de Wiel L. ob.
V. Kal. Lucia uxor Greiffonis L. ob.
IIII. Kal. Berhta L. ob.
Walchuon Laicus ob. de Stainihah qui dedit predium Chotirn.
Purchardus Preſb. & conv. ob.
III. Kal. Hainricus Prepoſitus ob. Berhta de Hohinrain L. ob.
Maenhardus Dux Karintie ob.
Sifridus dictus Reuslo & Giſila uxor ejus obierunt.
Chuonradus Neideck Laicus obiit MCCCXXXV.
II. Kal. Rahewinus de Hage ob. qui dedit manſum unum Haechingē.
Adelhaidis Laica obiit.
Hainricus Sacerdos & Monachus.

NOVEMBER.

Kal. Nov. Luitgardis L. ob. Adelhaidis uxor volucris.
IIII. Non. Hainricus Laicus obit.
Otto Comes ob. frater Berhtoldi Fundatoris noſtri. Occiſus Yringsheim.
III. Non. Mathildis Laica ob.
Luttfridus. Berhtoldus L. ob.
II. Non.
None. Mechilt Laica obiit.
VIII. Id. Berhta Laica ob. de Hornſtain.
Richinza. Irmingart L. ob.
VII. Id. Eberhardus L. de Hohenrain qui dedit III. Saginas vini in volris.
Roudolfus. Otto L. ob. Francho de Selve qui dedit dimidium manſum Erlingin.
VI. Id.
V. Id. Hainricus Abbas de Tegernſe.
IIII. Id. Otto Comes ob. Filius Ottonis Fundatoris noſtri.
Hiltigunt, Mathilt L. ob.
Gotshalcus de Schondorf converſus obiit.
II. Id.
Idus. Oudalricus Prepoſitus ob. Gebolfus de Ambingen Laicus. Bernhart Laicus.
Perhta. Luigardis L. ob. Adelhaid Laica ob.
Mehthildis L. de Koephringen ob.
Sophia L. de Hornſtain ob. uxor Eberhardi de Porta Anno MCCLXXXV. que dedit nobis curiam in Hohenprunne & Hubam in Holtzhauſen.
XVIII. Kal. Decembr. Luitfridus L. ob. Ludwicus L. ob. de Prunnin.
Willibirgis L. ob. Adelhaidis L. ob. de Purolvingen.
Chunrad L. Juta L. ob. ſubmerſi in Lacu.
Irmengard Monachus.

XVII. Kal. Moehtild converſa. Hainricus converſus.
Otwin Presb. obiit.
XVI. Kal. Chuonradus L. ob. Adelhaidis L. de Vroezlingen ob. que dedit nobis curiam in Ellinwanch.
XV. Kal. Adelhaid Laica ob.
XIIII. Kal. Mathild L. ob. Guta L. ob. Chunigundis Laica ob.
Manegoldus. Gebolfus L. ob.
XIII. Kal. Eberwinus Presb. Jeroſolymipeta obiit.
Chunigundis Laica de Poulle ob.
XII. Kal. Irmtraut de Staffeneck L. ob. Anno Dom. MCCCXXIIII.
Gerungus Laicus ob.
XI. Kal. Chuonradus Sacerdos ob.
X. Kal.
VIIII. Kal. Sophia L. ob. Eberhardus L. ob.
Margareta L. de Griffenberch ob. que contulit nobis XX. libr. den.
VIII. Kal. Adelhait Laica obiit.
VII. Kal. Bertholdus Scuhzugil L. ob. qui dedit curiam Drozelingin.
Oulricus de Wil L. ob.
VI. Kal. Gotefridus L. obiit.
V. Kal. Hilta L. ob. Diemoudis uxor Hainrici Tamingenſis ob.
Mathildis Laica.
Otto Dux Bawarie ob. qui dedit nobis Eccleſiam in Nidern Prunnen.
IIII. Kal. Gozwinus. Albero. Engelwardus L ob.
III. Kal. Maehtilt Laica ob.
Gebehardus L. ob. de Chuzinchouin. Albertus L. ob.

DECEMBER.

Kal. Decembris. Ludewicus. Otto L. ob.
Mathildis de Andechs.
Agnes uxor Ch. Hartwici ob. qui teſtatus eſt nobis predium ſeu Huoba apud Jermarsgowe.
Gotſchalcus de Viſchen ob.
IIII. Non. Waltherus L. Hiltiburch. L. ob.
III. Non. Gerhoch Presb. ob.
II. Non. Oudalricus de Milingen L. ob.
None. Richinza L. ob. Chunigundis L.
Wigandus Presb. de Ettinhoven ob.
VIII. Id. Richinza L. obiit.
Albertus Diaconus. Sophia L. ob. de Burinbach, que dedit partem predii Chrowelingen.
VII. Id. Sophia L. ob. dicta Lochuſin.
VI. Id. Hazicha L. obiit.
Gozwinus Laicus ob. Senior de Aſchemotingen. Amelgoz conver. ob.
V. Id. Adelbertus Laicus ob.
IIII. Id. Gotſchalcus L. ob. de Schondorf.
Hiltibertus Archipresb. ob.
III. Id. Popo Comes F. Berhtoldi Comitis Fundatoris noſtri.
II. Id. Otilia de Vellenberch ob.
Hemma Chunigundis L. ob. de Kunigiswiſin, que dedit Molendinum & agros Gutingen.
Idus. Berhta L. ob. Irmingardis L. ob.
Otto L. ob. de Ettinsloch qui dedit nobis curiam Mammendorf.
XVIIII. Kal. Jan. Berhtoldus Marchio ob. Filius Berhtoldi Fundatoris noſtri.
XVIII. Kal. Berhtoldus de Boule L. ob.
Hermannus converſus ob.
XVII. Kal. Theodericus Presb. ob.
Bernhardus puer de Chrichaim obiit.
XVI. Kal. Mathildis L. ob. Foſſinna que dedit nobis ſex marcas argenti.
XV. Kal. Gerbirgis L. ob. Mathildis L. ob.
Marcwardus de Hohenburch.
XIIII. Kal. Chuonradus Diaconus ob.
XIII. Kal. Ortolfus L. Berhta L. ob. Sophia L. ob. Frater Hainricus Prior in Piburg.
XII. Kal. Theodericus L. qui dedit nobis predium Ouginburch.
Wtto Presb. Berhta. Diemot L. ob.
XI. Kal. Hemma. Adilhart. Juta L. ob. de Diningen.
X. Kal. Luttoldus de Hage L. ob.
VIIII. Kal. Ratoldus L. ob. Sifrid L. ob.
VIII. Kal. Irmingardis L. ob.
VII. Kal. Sigeboto. Adelramus L. ob.
VI. Kal. Hiltibrandus L. ob. dictus Morſnwis qui dedit nobis predium Almintingen.
Hiltiburch L. ob.
Berhtoldus L. ob. dictus Vend.
V. Kal. Berhta L. ob. Mathildis L. ob.
Liudgardis Laica ob. que dedit nobis molendinum Inhubolvingin.
Adilhaid L. ob. Chuonradus. Ruedegerus Laici ob.
IIII. Kal. Oulricus Laicus obiit.
Joannes Presb. obiit.
III. Kal. Kunigundis L. obiit de Hoinwanch.
II. Kal. Engelmannus. Otto L. Gertrudis, Christina L. ob.
Odoacer Marchio de Stire ob.
Gebhardus. Oulricus Laicus.

IV.

Codex Traditionum Dieſſenſium

Ex membranis Luitoldi.

I.

NOtum ſit omnibus tam preſentis ætatis quam futuræ poſteritatis, quod quædam mulier inDiengen Mahthildis nomine, ab omni ſervitutis jugo libera ſe ipſam unacum filio ſuo Hainrico & filiabus Mahtilde & Adelhayde omnique progenie ad cenſum V. denariorum Eccleſie Beatæ Mariæ in Diezzen optulit & offerendo contradidit. Hujus rei teſtes ſunt: Chunradus in Ettinsloch, Albero in Diengen. Sifridus & Werenherus piſtores.

II.

Anno incarnationis Dominicæ MCCX. menſe Majo. VI. die ejuſdem menſis eſt terminatum litigium ſeu werra, quæ fuit intra Canonicos Diezzenſis Eccleſie & milites quoſdam,qui vulgari nomine Anphore dicuntur Theodericum & Chuonradum mediante fratre eorum Hainrico Decano & Sacerdote de Egelingen pro hominibus, quos prædicti milites per violentiam ab eadem Eccleſia abſtrahere, & ſuæ ditionis dominio vendicare laborabant, favorem ejuſdem contumaciæ eis præbente Ottone, qui Judex & Procurator provinciæ a Duce Ludewico per invaſionem fuit conſtitutus. Igitur videntes Canonici ejuſdem cenobii nullum ſibi eſſe refugium in ſecularibus judicibus altiori utentes conſilio, data pecunia eiſdem militibus, quamvis nihil juris in eadem cauſa habentibus, eos a prædicta invaſione omnimodis removerunt. Acta ſunt hæc in publico conventu ejuſdem Eccleſie præſentibus filiis & famulis prædictæ Eccleſiæ. Teſtes ſunt ejuſdem rei. Hainricus Decanus de Egelingin & filii eorum militum, homines etiam Eccleſiæ noſtræ Ortwinus Ludewicus, Berhtoldus Longus,itemque Berhtoldus, Lutwinus, Sifridus, Wernherus, Albertus, Marqwartus & alii multi.

III.

Notum eſſe volumus omnibus Chriſti fidelibus tam futuris quam præſentibus, quod Dominus Eberhardus de Porta in ſepultura matris ſuæ Mathildis dedit Eccleſiæ Diezenſi prædium unum in montanis, in loco qui dicitur Anras, quod annuatim duas ſagmas vini perſolvere debet, unde prædicti Canonici anniverſarium matris ejus devotè agant, & ejus refectio quanto ſumptuoſior poſſit, adminiſtretur. Teſtes ſunt Hainricus de Selwe, Siboto de Chiricham, Hainricus de Uſhovinn, Oulricus Vorhah, Bernhardus de Algilting & cognatus ejus Oulricus de Sallincham, Hainricus de Chenninch & alii quam plures.

IV.

Notum eſſe volumus tam in futuras quam præſentes generationes, quod Dominus Hainricus Marchyo Yſtriæ, Eccleſiam in Pridrichengen & prædium ſuum in Gozzenſaz contulit S. Mariæ perpetuæ Virgini in Diezzen tali forma ut ſingulis Ebdomadibus die Sabbati miſſa prior de S. Maria ſalve ſancta Parens, ad altare S. Johannis Baptiſtæ à Confratribus ejuſdem Eccleſiæ celebretur. Tradidit etiam ſuper altare S. Michahelis pueros cujuſdam, qui dicitur Lieb, ſub forma dotalis juſtitiæ in die conſecrationis ejuſdem altaris, quorum nomina hæc ſunt: Rihgart,Irmingart, Herburch, Maethilt, Alhett, Berhta. Dedit etiam S. Mariæ uxorem Senftonis nomine Maehthildim. Sciendum præterea quod idem Hainricus Marchyo prædium ſuum in Ehingen II. videlicet curias & Huobam & Molendinum & Eccleſiam in Hage, cum omnibus attinentiis tam in agris quam in pratis ac nemoribus, cultis ac incultis & hominibus univerſis incolentibus eas tradidit S.Mariæ in Diezen pro remedio animæ ſuæ ac majorum ſuorum. Hujus rei teſtes ſunt: Dominus Eberhardus de Porta, Lazarius frater ſuus, Gotshalcus Zuigel, Chuonradus de Kirchaim, Hainricus de Piberchar, Ruodolfus Schuerfiſen, Berhtoldus Giſſo, Ortwinus frater ſuus, Albero de Diningen, Eberhardus de Shondorf & alii quam plures.

V.

Notum ſit univerſis Chriſti fidelibus tam futuris quam præſentibus, quod Otto Dux Meraniæ prædium ſuum in Hermanneſtorf cum omnibus attinentiis tam in agris quam in pratis ac nemoribus, cultis ac incultis, quod emit a duobus Miniſterialibus ſuis Ruodgero de Bernſtain & ab alio, qui dicitur Shirnar, tradidit S. Mariæ V. in Diezzen pro remedio animæ ſuæ. Hujus rei teſtes ſunt Fridericus Walpot, Hainricus de Sunnenberc, Hainricus de Shawenberc, Eberhardus puer, Ramungus filius ſuus, Eberhardus Pfoers, Heroldus de Houge, Haindrincus Advocatus, Reginhard Dapifer de Tawpach. Ramungus. Albertus frater ſuus de Blaſſenberc. Albertus & Eberhardus de Wirtesperc. Gerungus Notarius, Chuonradus Camerarius de Wizemouen. Hainricus Diſpenſator. Hermannus Pittegelar Swicardus Magiſter coquinæ & alii quam plures.

VI.

Noverint omnes Chriſti fideles tam futuri quam præſentes, quod Dominus Lazarius de Porta curiam ſuam in Moerlbach per manum Domini ſui Ekkeberti Babenbergenſis Epiſcopi , qui tunc tutor & actor Domini Ottonis Ducis Meraniæ fratruelis ſui extitit , tanquam Principis in minori ætate conſtituti cum omnibus attinentiis , cultis & incultis contulit S. Mariæ perpetuæ Virgini in Diezen , pro remedio animæ ſuæ tali forma ut ipſe Lazarius ſingulis annis XXXVI. numos ad Indicium ejusdem delegationis eidem Eccleſiæ conferre non obmittat, quamdiu vixerit, poſtmodum cum omnibus proventibus in uſum Eccleſiæ cedat. Hujus rei teſtes ſunt : Gebehardus Abbas de Pueren , Chounradus Abbas de Wezzinsprunne, Karulus Decanus. Berhtoldus Comes de Eſshinloh. Perhtoldus Phyſicus , Gotshalcus de Widerſperc. Ludwicus frater ſuus. Griffo de Vendawe. Roudolfus Schuerfiſen, Hainricus de Piberkar , Chounradus de Vellinberc. Frater ſuus Oulricus. Bertholdus Giſſo. Ortwinus frater ſuus. Ortolfus de Saenſenhuſen. Chuonradus de Hoehenberc. Oulricus Judex Rufus. Rapoto frater ſuus & alii quam plures.

VII.

Notitiæ omnium Chriſti fidelium per præſentis paginæ ſcriptum innoteſcat, quod Dominus Lazarius, Miniſterialis Ducis Meraniæ prædium ſuum in Stubai II. videlicet Swages, cum omnibus attinentiis, tam in agris quam in pratis , cultis & incultis & quicquid in eodem loco poſſedit, delegavit ſuper Altare S. Mariæ V. in Diezzen , pro remedio animæ ſuæ & omnium parentum ſuorum, tali conditione ut ipſum prædium de Domino Gotshalco de Widerſperc pro XII. libris Ratiſponenſis Monetæ & ſex marcis argenti per fratres ejusdem Eccleſiæ redimatur. Hujus rei teſtes : Griffo de Vendawe. Oulricus de Vellenberc. Eberhardus de Shondorf. Ortwinus Giſſo. Chuonrad de Hoehenberc. Hainricus de Sallindorf. Oulricus Judex rufus , Fridericus filius Stainphlini, Ortolfus de Veninen. Guntherus de Ramſawe. Chuonradus de Mueſingen, Chuonradus Senfto , Hainricus Sluiffo , Hainricus Gereht. Chuonradus Murarius. Svikerus Venator , Ludwicus de Stainhaih, Chuonradus Aicharius & alii quam plures.

VIII.

Memoriæ omnium Chriſti fidelium ſtilo præſenti commendamus , quod Domina Maehtildis Zwigelinna cum conſenſu filiæ ſuæ Dominæ Jeutæ uxoris Eberhardi de Schondorf & puerorum ſuorum tradidit prædium ſuum in Amras S. Mariæ perpetuæ Virgini in Diezen pro XXXII. Tal. Auguſtenſ. Monetæ , ex quibus denariis Hainricus cognominatus Slwffo famulus ejusdem Eccleſiæ perſolvit XXIIII. libras , reliquos vero denarios fratres eidem Eccleſiæ perſolverunt , tali forma ut experientibus talis prædii ſingulis diebus Sacerdoti publicè miſſam celebranti potus vini menſuræ majoris ad præbendam Canonicorum ipſius Eccleſiæ ſtatutæ in ſolatium tribuat, quod ſtatutum per conſilium totius conventus confirmatum non minui debet nec immutari. De qua pecunia XXIIII. tal. Domino Ottoni de Twoer ceſſerunt, cui prædium idem fuerat obligatum , alia octo ceſſerunt Dominæ Maehtildi. Hujus rei teſtes ſunt : Gotshalcus de Widerſperc , Theodericus de Reus. Eberhardus de Shondorf. Chuonradus Murarius. Chuonradus Senfto. Hainricus Slwffo. Otto. Heinricus Slegel & alii quam plures.

IX.

Quoniam litteræ vaſa ſunt memoriæ expedit facta mortalium tam ſcripturæ quam teſtium amminiculo perhennari, ſciant igitur cuncti tam præſentes quam futuri quod anno gratiæ MCCCXXXV. in die S. Andreæ D. Gerungus Oblayerius presb. hujus Monaſterii profeſſus , comparavit Conventui in oblaium duas curias & unam huobam in Tannen & colonum ibidem dictum Ch. Alker cum omnibus pertinentiis quæſitis & inquirendis cultis & incultis a Domino Eberhardo de Pfluokdorf & ſuis hæredibus , pro L. libris minus una , Auguſtenſis Monetæ. Teſtes ſunt : Stephanus Smicher. Chunr. & Johannes Schondorfer. Jordanus Judex in Pael, Hainricus Dornaher , Purchardus noſter officialis , & alii quam plures.

X.

Notum ſit omnibus Chriſti fidelibus , quod mulier quædam nomine Selint præſentibus filiis ſuis III. Oulrich. Hainrich. Chuonrat & filia nomine Berhta hæreditatem ſuam in Prunnon tradidit S. Mariæ in Diezzen pro remedio animæ ſuæ.

XI.

Ad notitiam omnium Chriſti fidelium tam futurorum quam præſentium ſcripto revocamus præſenti quod Dominus Ludwicus de Widerſperc in ſepultura uxoris ſuæ Maethildis prædium ſuum in Huſen cum omnibus attinentiis ob remedium animæ ipſius & majorum ſuorum tradidit S. Mariæ perpetuæ Virgini in Diezzen , pueris ſuis quattuor præſentibus & in hoc conſentientibus : Ludwico ſcilicet & Gotshalco , Diemoude ac Kunigunde. Hujus rei teſtes : Gotshalcus de Widerſperc. Eberhardus de Shondorf. Berhtoldus Giſſo. Ortwinus frater ſuus , Theodericus de Rus. Ekkardus de Straze , Chuonradus de Ouwingen. Chuonradus de Hoehenwanch & alii quam plures.

XII.

Noverint univerſi filii matris Eccleſiæ , quod Dns. Theodericus de Rus curiam ſuam in Witoldeshoven contulit S. Mariæ perpetuæ Virgini in Diezzen in uſus fratrum Deo inibi famulantium pro remedio animæ ſuæ & omnium parentum ſuorum. Hujus rei teſtes ſunt: Albero frater ipſius. Chuonradus Senfto. Hainricus Slwffo. Purkardus. Haertwicus. Chuonradus Acharius. Oulricus Faber. Lepus Piſcator. Oulricus Elle Piſcator. Hainricus Latinus, Berhtoldus Salich piſcator & alii quam plures.

XIII.

Notum ſit omnibus Chriſti fidelibus præſentibus quam futuris, quod Albero & uxor ejus Gerdrudis de Krainaberer prædium ſuum in loco, qui dicitur Purkrain, tradiderunt S. Mariæ perpetuæ Virgini in Diezzen, pro remedio animarum ſuarum, præſentibus filiis ſuis Wernhero Diacono, Chuonrado Subdiacono, Hainrico & Swicardo Laicis. Hujus rei teſtes ſunt: Oulricus Decanus de Undingen. Chuonradus Plebanus de Purkrain, Berholdus de Rabenſtorf, Albanus Vicarius Pinſindorf. Berhtoldus Scolaſticus de Iſen, Oulricus de Piſindorf, Lwpherus de Zidelarn. Hainricus de Voſtarin & alii quam plures. Iſti ſunt homines habitantes in talibus locis Irmgart. Chuonradus Oezelingen. Hainricus Arnbaver, Maetild, Adelhaith, Irmgart von Zemæningen. Marquardus Poſingen. Chuonrat, Adelhaid cum liberis ſubſcriptis Sivirt, Purkart, Gerlint, Herman Tinchilspühel.

XIIII.

Innoteſcat omnibus Chriſti fidelibus tam futuris quam præſentibus, quod Dominus Gotshalcus Zuigel curiam ſuam in Burren cum omnibus adtinentiis cultis & incultis contulit S. Mariæ perpetuæ Virgini in Diezzen pro remedio animæ ſuæ & omnium parentum ſuorum. Hujus rei teſtes ſubſcribuntur: Dominus Gotshalcus de Widerſperc. Frater ſuus Ludwicus. Berhtoldus Giſſo. Frater ſuus Ortwinus, Eberhardus de Shondorf. Theodericus de Rus, Otto de Aeshiringen, Chuonradus Senfto. Oulricus de Milingen. Nendingus de Diezzen & alii quam plures.

XV.

Univerſi filii matris Eccleſiæ ſciant ſcripto præſenti, quod Domina Luigardis de Phetene in ſepultura filii ſui Oulrici, quem ſolum habuit hæredem curiam ſuam in Winchelin cum omnibus attinentiis cultis & incultis tradidit S. Mariæ perpetuæ Virgini in Diezzen ob remedium animæ ſuæ ac filii ſui & omnium parentum ſuorum ipſa quoque Luidgarde jam dicta nobiſcum degente: cum amminiſtratione præbendæ ſolius ſororis, quousque vita ei comes fuerit. Ad hujus facti confirmationem teſtes ſubſcripti applicantur: Dominus Gotshalcus Zwigel, Gotshalcus de Widerſperc. Frater ſuus Luidwicus, Berhtoldus Giſſo, Frater ſuus Ortwinus, Gripho de Undawe. Otto de Ettinsloch, Swicardus de Droezzelingen, Eberhardus de Shondorf. Oulricus de Milingen. Theodericus de Rus, Hainricus Glismout, Otto de Windah & alii quam plures.

XVI.

Noſſe debent omnes Chriſti fideles futuri temporis atque inſtantis, quod Dominus Eberhardus de Schondorf prædia ſua Forchaim & in Stubai dedit S. Mariæ perpetuæ Virgini in Diezzen cum omnibus attinentiis cultis & incultis pro remedio animæ ſuæ & omnium parentum ſuorum, cujus donationis teſtes producuntur hoc ſcripto Dominus Albertus de Diezzon liber. Dominus Bernhardus de Wilhaim, Eberhardus de Porta, Lazarius ſuus frater, Chuonradus de Porta, Oulricus de Porta, Ruodpertus de Hadmaringen, Chuonradus de Kirchaim, Hainricus de Piberkar & alii quam plures.

XVII.

Meminiſſe debent omnes Chriſti fideles futuri ac præſentes, quod Dominus Chuonradus de Porta curiam ſuam in Haeichingen cum omnibus adtinentiis cultis & incultis tradidit S. Mariæ perpetuæ Virgini in Diezzen pro remedio animæ ſuæ & omnium propinquorum ſuorum. Hujus rei teſtes ſunt Dominus Eberhardus de Porta. Lazarius, Oulricus fratres ſui. Gotshalcus de Widerſperch, Ludwicus frater ſuus; Hainricus de Piberkar. Oulricus de Shallinkaim & alii quam plures.

XVIII.

Notum ſit omnibus Chriſti fidelibus futuris & præſentibus, quod Dn. Hainricus de Hage prædia ſua Sechingen, Ettinsloch, Sluegevelt contulit S. Mariæ perpetuæ Virgini in Diezzen cum omnibus attinentiis cultis & incultis. Item Dna. Maehtildis ſoror ipſius Hainrici de Hage curiam unam Vindingen tradidit S. Mariæ in Diezzen, in uſus fratrum Deo ibi obſequentium. Similiter Dn. Reihwinus de Hage dedit manſum unum Heichingen S. Mariæ perpetuæ Virgini in Diezzen. Hæc ob remedium animarum ſuarum nobis largiti ſunt. Hujus rei teſtes ſunt: Dominus Bernhardus de Wilhaim, Dns. Berhtoldus Comes de Eſchinloch, Dns. Wernhardus de Sevelt, Dns. Chuonradus Galle, Otto de Ettinsloch, Griffo de Andehs, Ludwicus de Andehs, Eberhardus de Porta, Oulricus, Lazarius, Chuonradus, fratres ſui. Hainricus de Piberkar, Eberhardus de Shondorf, & alii quam plures.

XIX.

Memoriæ cōmendent univerſi filii matris Eccleſiæ, quod Swridus dictus Zoephlin prædia ſua in Ebrolvingen, Odratingen, Pruzzenpoum ex conſenſu Domini ſui Hainrici Marchyonis Yſtriæ tradidit S. Mariæ perpetuæ Virgini in Diezzen pro remedio animæ ſuæ & omnium parentum ſuorum. Hujus traditionis teſtes ſunt:

Dns. Gebehardus Abbas de Purren, Dns. Berhtoldus Comes de Eshenlohe, Dns. Bernhardus de Wilhaim, Chuonradus Gallo, Theodericus de Rus, Swicardus de Ramſove, Guntherus frater ſuus, Hainricus de Anpans Capellanus, Hainricus Scriba, Alhardus Magiſter coquinæ, Chuonradus Senfto, Haertwicus de Diezen, & alii plures.

XX.

Noverint omnes Chriſti fideles futuri ac præſentes, quod Dominus Hainricus Decanus de Raiſtingen mulierem quamdam nomine Maehtild cum pueris ſuis, quorum nomina ſunt: Hainrich, Berhtolt, Chuonrat, Gerdrud, Werthilt, Diemuot, Kuenigunt, tradidit S. Mariæ perpetuæ Virgini in Diezzen, quos emit à milite Dno. Wernhero de Raiſtingen cum omni poſteritate ſua. Contulit etiam homines, quos hæreditate poſſederat eidem Eccleſiæ, quorum ſunt vocabula: Maehtilt, Hainrich, Agnes. Hujus rei teſtes ſunt: Wernherus de Raiſtingen, Albero de Diningen, Hainricus de Gershuſen, Hainricus Kenninch, Siboto Kenninich, Chuonradus Senfto, Purkardus, Berhtoldus, Ruodolfus fratres, & alii quam plures.

XXI.

Notum ſit omnibus Chriſti fidelibus tam futuris quam præſentibus, quod Dominus Wernherus de Raiſtingen prædium ſuum, quod in eodem loco poſſedit, tradidit S. Mariæ perpetuæ Virgini in Diezen pro remedio animæ ſuæ & omnium parentum ſuorum. Hujus rei teſtes ſunt: Albero de Diningen, Hainricus Kenninch, Siboto Kenninch, Chuonradus Senfto, Hainricus Slwffo, Chuonradus Molendinator, Chuonradus Murarius, Hartwicus, Purkardus, Hainricus Latinus filii ſui Wernherus, Chuonradus, Ludwicus, Hainricus de Diezen & alii quam plures.

XXII.

Univerſi filii matris Eccleſiæ tenaci commendent memoriæ, quod Dominus Albero de Diningen manſum unum, quem poſſedit in Kantenshoven, contulit S. Mariæ perpetuæ Virgini in Diezzen ob remedium animæ ſuæ & omnium parentum ſuorum. Hujus rei teſtes ſunt: Gotshalcus Zuigel, Gotshalcus de Widerſperc, Ludwicus de Andehs, Theodericus de Rus, Berhtoldus Giſſo, frater ſuus Ortwinus, Oulricus Snekke, Ulricus Judex rufus & alii quam plures.

XXIII.

Tenaci memoriæ commendent omnes fidem catholicam in Chriſto tenentes, quod Dominus Francho de Selwe curiam unam Stainibach ſitam, quam hæreditate ad ſe devolutam poſſederat, dedit S. Mariæ perpetuæ Virgini in Diezzen pro remedio animæ ſuæ ac omnium parentum ſuorum. Sciendum quoque quod Canonici ejusdem Eccleſiæ, curiam ſecundam in ipſo pago ſitam emerunt à Domino Swrdo de Rotenburch pro XIII. marcis. Hujus rei teſtes: Wttilo de Selwe, Hainricus de Selwe, Otto de Ettinsloch, Hainricus de Piberkar, Oulricus de Shallenchaim, Gotzhalcus Zvigel, Chunradus de Porta, Oulricus de Porta, Gebolfus de Windah, Marcwardus de Hoenwanch, Wernherus de Raiſtingen, Chuonradus Senfto, Berhtoldus longus & alii quam plures.

XXIIII.

Sciant omnes Chriſti fideles futuri temporis ac præſentis, quod Dns. Ruodolfus de Hoehenran prædia ſua in Volrs & in Reginloheshuſen contulit S. Mariæ perpetuæ Virgini in Diezzen induens habitum ſecundum formam S. Auguſtini pro remedio animæ ſuæ & omnium parentum ſuorum. Adjiciendum etiam quod Dominus Eberhardus frater ſuus de Hœhenrain dedit ſanctæ Mariæ ibidem prædium unum in Volrs, quod annis ſingulis tres ſagmas vini reddit eodem modo. Hujus rei teſtes ſunt: Dns. Wernhardus de Sevelt, Dns. Hainricus de Sevelt, Berhtoldus Comes de Eshinloch, Lazzarius de Wolfratshuſen. Oulricus de Sindeldorf, Hainricus de Piberkar, Hainricus de Shallenkaim, Oushalcus de Phaffenhoven, Chuonradus de Kirchaim, Hainricus Snekke, Griffo de Andehs, Oulricus de Ettinsloch & alii quam plures.

XXV.

Noverint omnes futuri ac præſentes, quod Dominus Hainricus de Piberkar curiam ſuam in eadem villa ſitam contulit ſanctæ Mariæ perpetuæ Virgini in Diezzen ob remedium animæ ſuæ & omnium parentum ſuorum præſente filia ſua Hailwige uxore Dni Ruodolfi Schuerfiſen. Hujus rei teſtes ſunt: Eberhard de Porta & frater ſuus Lazarius, Gotshalcus de Widerſperch & frater ipſius Ludwicus & filii ſui Eberhardus & Otto, Gripho de Andehes, Eberhardus de Shondorf, Berhtoldus Giſſo & frater ejus Ortwinus, Hainricus, Chuonradus fratres de Sunderhoven, Chuonradus de Vingen, Ekkardus de Strazze & alii quam plures.

XXVI.

Notum ſit omnibus Chriſti fidelibus futuris ac præſentibus, quod Oulricus de Muniſingen prædia ſua, duas videlicet curias, unam Sekkingen, alteram Wiepphirshuſen & prædium infra montes in loco dicto Deuspach & XIIII. libras Auguſtenſis monetæ. Cum qua pecunia ſolutum eſt prædium in Smihen & hominem Oulricum nomine tributarium pro II. numis ſingulis annis tradidit S. Mariæ perpetuæ Virgini in Diezzen in uſus fratrum ibidem Deo famulantium pro remedio animæ ſuæ, cujus traditionis ſunt teſtes: Eberhardus de Porta, Lazarius frater ſuus, Gotshalcus de Widerſperch, frater ſuus Ludwicus, filii ſui Eberhardus & Otto, Gripho de Andehs, Eberhardus de Shondorf, Berhtoldus Giſſo, frater ſuus Ortwinus, Chuonradus de Sunderhoven, Wernherus Groppier & alii quam plures.

XXVII.

Notum ſit univerſis Chriſti fidelibus futuri temporis ac inſtantis, quod Mahtildis cognominata Dorfmaiſtirinne de Wezzelingen tradidit S. Mariæ perpetuæ Virgini in Diezzen mulierem quamdam Berhtam nomine de Milingen & omnem ipſius poſteritatem tributariam ſingulis annis pro II. nummis pro remedio animæ ſuæ.

XXVIII.

Pateat omnibus Chriſti fidelibus futuris ac præſentibus, quod Dominus Ortolfus Sacerdos de Diengen delegavit ſuper altare S.Mariæ perpetuæ Virginis in Diezzen, homines duos Albertum & Mergardim ſororem ejus in eodem loco conſtitutos cum omni poſteritate ipſorum pro remedio animæ ſuæ.

XXIX.

Sciant univerſi hæc intuentes, quod Dns. Arnoldus Miſchenrieder Presb. & Canonicus noſter confrater ob ſalutem animæ ſuæ legavit conventui LX. denarios de quodam horto & area in foro Dyeſſen ad plagam Auſtralem ſecus portam ſitis & de prato ad vallem dictam Gruob ſito, eo pacto ut quicunque eadem bona jure cenſuali tenuerint, ſicut tenor Privilegii teſtatur ex nunc confecti, perpetuo nobis in anniverſario prædicti Domini Arnoldi LX. Den. perſolvant, de quibus a noſtro Oblayerio XII. Den. pauperibus erogentur, IIII. ſolidos pro conventu diſpertiantur.

XXX.

Noverint univerſi præſens intuentes & audientes ſcriptum, quod nos Hainricus Præpoſitus & univerſus in Diezzen conventus fraternæ moti dilectionis karitate unanimiter conſenſimus petitioni dilecti & devoti confratris noſtri Hermanni converſi de Gershuſen in hunc modum, quod perpetuo conſervemus donationem potus vini præbendæ ſuæ, quam ipſe conſueverat largiri omnibus diebus ſuæ converſationis duobus Dominis Confratribus noſtris præcinentibus ymnum: Chriſtus natus eſt, & venite exultemus Dom. in matutinis Nativitatis Domini noſtri Jeſu Chriſti; ut hoc in ſui memoriam prædictis duobus fratribus præcinentibus, ut dictum eſt, firmiter conſervetur, ab univerſis unanimiter eſt laudatum. Item laudavimus ad petitionem prælibati fratris noſtri H. quod ymago beatæ & venerabilis Dei Genitricis perpetuæ Virginis Mariæ & thuribulum argenteum, quæ ambo idem Hainricus confabricavit ad ſepulturam Sacerdotum pariter deportaretur. Ut igitur ſingula prædicta à poſteris noſtris ſicut à nobis perpetuo conſerventur tenorem præſentium decrevimus inſcribi tempus commiſſionis ejuſdem notare ſic: ſcilicet Anno Dominicæ Incarnationis MCC XLI. II. Kal. Junii.

XXXI.

Ne facti memoriam vel ætatis malitia vel temporis oblivioſus obumbret decurſus. Ea propter noverint univerſi præſentem intuentes & audientes paginam, quod ego Engelshalcus de Heigniberch & filius meus eodem dictus nomine, cum conſenſu pioque affectu fratrum meorum Hermanni & Chuonradi in recompenſationem damni per me Eccleſiæ S. Mariæ in Diezzen illati, contuli eidem Eccleſiæ & Dominis ibidem Canonicis canoniceque ſubſtituendis medietatem curiæ in Hohdorf à jure hæreditario in * adtinentibus cum novalibus ibidem quod vulgo dicitur Gereut, quæ ſimul cum medietate curia annuatim ſolvunt cum omnibus proventibus abinde cedentibus XXX. ſolidos uſuales. Porro omnibus diebus vitæ meæ ego E. pro eodem cenſu prælibatæ Eccleſiæ teneor perſolvere duas mettas tritici, quod dicitur Purkmezz in feſto S. Martini quo tempore major cenſus extat perſolvendus. Sunt itaque duæ prænotatæ mettæ me ſolo exiſtente indicium ſuper dictæ donationis. Me vero decedente præfatus filius meus Eng. ne aliqua mea poſteritas quicquam juris habebit in prædicta media curia ſive novalibus & proventibus inde cedentibus nec aliquod Jus Advocatiæ ſibi debet uſurpare. Ut vero temeritas quam in prælibata exercui beatæ & glorioſæ Dei Genitricis Mariæ Eccleſia apud Deum ſicut apud homines mihi remittatur vice juramenti laudavi, quod eadem Eccleſia Diezzenſis in perſonis, poſſeſſionibus & rebus aliis a modo per me & per omnes mecum degentes nulla prorſus læſione offendatur. Si quis vero quod abſit ex his, qui mecum commorantur meum infrigere audeat laudamentum prænominatam ut dictum eſt offendendo Eccleſiam & infra menſem a Dominis ejus ſive ab eorum diſpenſatore ammonitus hoc integrè non emendaverit eundem à me ſegregatum gratiam quam apud me iniviſſe gaudebat perdidiſſe perpetuo lugebit, ni prius eidem per ſatisfactionem Eccleſie reformetur. Porrò ut Canonici ſæpè memoratæ Eccleſiæ per me offenſi coram Deo & hominibus prædictam mihi indulgeant offenſam, laudavi eiſdem quod contra omnes guerras moventes & maxime contra homines Domini mei Ducis Bawariæ, quantum mearum poteſtas ſimul & honeſtas virium exigit cœnobium eorundem cum ſuis adtinentiis ſtudeam defenſare. Hujus rei teſtes ſunt: Dominus Walchonus Abbas de Wezzinſprunne. Dns. Hainricus prior, Dns. Chuonradus Maendichingenſis. Dns. Fridericus, Dns. Hainricus Lundenhuſenſes Monachi: Hermannus, Chuonradus fratres de Heigniberc, Engelſcalkus junior de Heigniberc. Dominus Hainricus Præpo-

* *lege* mihi

ſitus. Dietpertus, Albertus Sacerdotes, Chuonradus Diaconus & Cuſtos de Diezen. Hainricus de Adlungeshoven, Luitfridus de Heigniberc, Hainricus de Purren Decani. Hainricus de Eglingen, Gerwicus de Phephingen, Hainricus de Winchelin, Ulricus de Teidinswanch Sacerdotes & Plebani. Hainricus Diaconus & Plebanus de Stouphe. Hainricus nobilis de Wilhaim. - - - * Frater ſuus Canonicus Friſingenſis Eccleſiæ. Hainricus de Lechesperch. Hainricus dictus Heirinch. Oulricus Vertinger. Hainricus Notarius de Heigneberch & Plebanus de Sielenbach. Dietricus Anphora. Oulricus de Wile. Swikerus & Oulricus de Eglingen, Hainricus & Gerwicus de Waglingshuſen, Otto de Widerſperch. Wirintho de Adlungeshoven. Oulricus de Vindingen. Ludwicus de Andehęs. Berhtoldus Giſſo, Heinricus de Geruet. Dietricus de Phluchdorf, Oulricus de Ludenhuſen, Ekkardus de Strazze. Hainricus Advocatus de Tinzilbach & alii quam plures. Acta ſunt hæc anno Domini MCCXLI. III. Nonas Junii apud cenobium Wezzensprunne in Monaſterio S. Petri eodem die cum ibidem ſepulta eſt uxor mea Hailwigis piæ memoriæ.

* hiat nomen.

XXXII.

Notum ſit omnibus tam præſentibus quam futuris, quod Hainricus dictus Forher contulit S. Mariæ perpetuæ Virgini in Dieſſen Huobam ſuam in Vaeſtenhard cum omnibus attinentiis ſuis trans Yſeram ſitam cum conſenſu uxoris ſuæ Mahtildis & ſpeciali remedio animæ filii ſui & omnium progenitorum ſuorum.

XXXIII.

Noverint univerſi præſens intuentes & audientes ſcriptum, quod Rihgardis relicta quondam Friderici militis de Perhtingen contulit Eccleſiæ noſtræ Huobam ſuam in Perhting, quam poſſedit jure dotali (Morgingabe) pro remedio animæ ſuæ. Hujus donationis teſtes ſunt: Wernherus Groppier. Oulricus de Muneſingen. Hartwicus. Chuonradus Seſto. Hainricus Cocus. Marquardus.

XXXIV.

Noverint omnes Chriſti fideles, quod Dns. Marquardus de Vohburg contulit S. Mariæ perpetuæ Virgini in Diezzen Alhaidim uxorem Oulrici de Huſen & omnem ipſius poſteritatem pro remedio animæ ſuæ. Hujus donationis teſtes ſunt: Dominus Albertus Præpoſitus de Diezen. Chuonradus Sacerdos & Cuſtos. Chuonradus Scholaſticus ipſius Eccleſiæ. Dominus Gerungus de Huſen. Hainricus de Lobeſingen. Berhtoldus de Memmingen. Chuonradus filius Gerungi. Hainricus de Menningen. Gerungus filius Gerungi, Oulricus de Rucoltingen. Volcmar de Huſen, Berhtold Aichorn, Oulricus de Huſen, Marquard de Huſen & alii quam plures.

XXXV.

Notum ſit omnibus Chriſti fidelibus, quod Ruodolfus Schurfeiſen dedit Eccleſiæ noſtræ curiam in Andelhaim & cultorem ipſius curiæ dictum Wernherum pro remedio animæ ſuæ. Hujus rei teſtes ſunt: Eberhardus de Porta. Hainricus, Liebardus, Chuonradus de Endilhuſen fratres. Hainricus, Chuonradus de Eglingen fratres. Ortolfus de Seiſinhuſen. Oulricus de Milingen. Otto de Porta filius Eberhardi. Hainricus Chuonradus de Vorhaus fratres. Chuonradus de Ufhovern. Oulricus de Perin & alii quam plures.

XXXVI.

Deſcriptio prædiorum ultra Yſaram & ultraLacum.

Haehingen curia & duæ Huobæ. Stoka prædium. Wendingen Huoba. Brunnental ſex manſus. Argart manſus. Otolvingen Huoba. Weltelhaim Huoba. Perge II. curiæ. Holzhuſen curia & manſus. Ebershuſen manſus. Pinghaertingen IIII. manſus. Talhuſen prædium. Gumpoltshuſen curia. Ychenhuſen manſus. Pettingen curia. Derbolvingen curia. Humbelshaim Huoba. Jauchsperch curia. Truhcheringen curia & manſus & prædium. Krainalver curia. Oede curia & molendinum. Puoch prædium. Erdingen Huoba. Nozzingen curia. Diengen curia & prædium ad nunc Wernhero. Wernolvingen manſus. Tivelhaertingen prædium. Sentlingen manſus & curia. Kruelingen IIII. Huobæ. Stainikirchen manſus. Stardorf manſus. Gutingen Molendinum. Kruzen II. curiæ. Jerinnlingen II. curiæ. Germaeringen II. curiæ. Prunnen inferius III. curiæ & II. manſus. Prunnen ſuperius, curia. Pos Huoba. Stainloch Huoba. Miſchinriet II. curiæ. Pfafenhoven curia & manſus. Wezzilingen tres curiæ Dos & Huoba & Decima tota. Ettinsloh II. curiæ Dos & Decima & Hoveſtaet. Sluegeſevelt curia. Werd curia. Almitingen curia juxta Werd. Slaugenhoven Huoba. Rus curia & S. Thomæ curia. Gerberch Huoba. Kinderſtal curia. Haershingen V. Curiæ & Lehen & pomarium & decima. Mueſingen IIII. Curiæ, III. Molendina, Dos, Vurholzeslehen & Ponzenlehen. Pekkingen curia. Sekkingen II. curiæ. Piberkar curia. Wiphirshuſen curia. Moerlpach curia. Perkoven manſus. Amerlant manſus. Mueniſingen manſus. Hannivelt curia, Huoba, Lehen. Heudorf Huoba, Oberdorf curia & Huoba Regenloheshuſen II. curiæ. Apud Wolfrathuſen. Dietelhoven Huoba & Lacus. Berhtingen curia & II. manſus. Andelhaim curia. Trubingen curia. Huſen manſus & Hoveſtat. Erlingen olim Huoba.

XXXVII.

Univerſitati fidelium tam præſentium quam futurorum ſignificandum duximus, quod Dominus Hainricus Snekke de Perloh tradidit conſenſu Venerabilis Abbatis in Tegernſee Berhtoldi ad cenobium S. Mariæ in Diezzen, intuitu filiæ ſuæ Judintæ,

* lege quoniam

quando * ibidem in religionis habitu permanere conſtituit dimidium manſum in inferiori Haechingen ſitum; conſenſu prædicti Abbatis, à quo eundem dimidium manſum in beneficio poſſedit. Igitur tradidit Hainricus præfatus Snekke dimidium manſum ſui Patrimonii ſitum in Daeningen Tegernſeenſi Monaſterio in manus ejuſdem Abbatis, & eundem in beneficium loco prioris manſi recepit. Acta ſunt hæc in Monaſterio Tegernſeenſi anno gratiæ MCC-XIII. Hujus rei teſtes ſunt Albanus & filius ejus Ruopertus de Richereſpuern. Siboto de Eglingen & filii ejus Chuonradus & Hainricus. Albanus de Warengawe. Oulricus Vellesloz junior & alii quam plures.

XXXVIII.

Notum ſit omnibus Chriſti fidelibus, quod Chuonradus & Etinsloch curiam ſuam ſitam Ellinwanch contulit S. Mariæ Dei Genitrici perpetuæ Virgini in Diezen & fratribus ibidem Deo ſervientibus tali conditione, quod quilibet Sacerdos in converſione S. Pauli Apoſtoli ſingulis annis apud Deum ſpecialiter cum collecta ſui memoriam faciat, quamdiu ipſe ſupervixerit, poſt mortem verò ejus Anniverſarium ſuum ſecundum debitum devotè peragant. Acta ſunt hæc anno gratiæ MCCL. In die SS. Fabiani & Sebaſtiani.

XXXIX.

Noverint univerſi præſens ſcriptum intuentes & audientes, quod vir ſtrenuus Berhtoldus dictus de Schilperch. Marshalcus Ducis Bawariæ, & uxor ejus Guota & filius ejus Oulricus & omnes filii & filiæ ejus abrenuntiaverunt omni impetitioni ſimul & juriſditioni quam ſe profitebantur habere contra Eccleſiam Diezzenſem ſuper uxore Diemari de Vorchaim & pueris ſuis quos omnes Domina Salme relicta Domini H. de Biſenberch Socrus ejuſdem B. Mareſcalhi contulit Eccleſiæ S. Mariæ V. in Diezzn & Præpoſitus & Conventus indulſerunt eidem B. Mareſcalco omne dampnum quod hucuſque eis intulit. Acta ſunt hæc anno Domini MCCXLVII. VII. Idus Februarii in choro S. Mariæ in Diezzen præſentibus ſubſcriptis teſtibus, quorum nomina ſunt: Heidinricus de Aerebach. Berhtoldus de Gebolfesbach. Gerungus de Aereſingen. Gebehardus de Muoreweis. Chuonradus de Gebenhoven milites. Oulricus de Riede. Oulricus de Gehage. Hainricus de Adelshueſen Hai. Præpoſitus ſuus & alii quam plures.

XL.

Notum ſit omnibus Chriſti fidelibus tam futuris quam præſentibus, quod Domina Rihcardis relicta Dni Ottonis de Muelles contulit S. Mariæ perpetuæ Virgini in Diezzen prædiũ ſuum in eadem villa ſitum, quod vulgo dicitur de Amerlant, & hoc prædium colit Colonus, qui dictus eſt Maierlin, ob remedium animæ ſuæ & Mariti ſui & parentum ſuorum tali conditione, ut ea de hac vita migrante ipſum prædium prænotatum in uſus Collegii Diezzenſis cum omni jure cedat. Acta ſunt hæc Anno gratiæ MCCXLVIIII. pridie Kalend. Febr. apud Inſpruch in præſentia Domini Alberti Comitis de Tyrol & hi ſunt teſtes: Dns. Albertus Præpoſitus Diezzenſis per cujus manus ipſum prædium eſt delegatum, Hainricus de Welfeſperc, Otto frater ſuus de Hueninvels. Hartmannus. Berhtoldus. Engelmarus. Tarant. Oulricus de Moſen. Chuonradus & frater ſuus Oulricus de Vellenberc. Lazarius de Porta. Swicardus de Droezzelingen. Fridericus & frater ſuus Hainricus de Rotenburch. Oulricus Hallarius & Otto filius ſuus. Gotshalc Præpoſitus de Tawer. Fridericus de Berhtingen & alii quam plures.

XLI.

Anno Domini MCCLI. III. Nonas Martii abſolutus eſt Burckardus à karactere crucis per petitores domus Bethleem auctoritate Apoſtolica ipſis collata ſicut ſuarum teſtatur auctoritas litterarum, pro quadam ſumma pecuniæ & quod annuatim XXXII. denarios domui ſolvere debet eidem.

Anno Domini MCCL. indictione VIII. die Martis XI. exeunte Setembre in villa de Bozano in domo Georii Eiſenperi in præſentia Dn. Oulrici plebani de Cheller, Georii Larentnarii de Bozano, Hainrici Ahſclarii de eodem loco, Georii Eiſenprun, Georii Tacmeri, Berhtoldi Unterwegarii, Ortwini & Sivridi Servientum de Diezzen Hainrici Trolemuzſti de Gaz. Gawani & Hainrici Hovelarii de eodem loco & aliorum ſpecialiter ad hoc requiſitorum ibique Dominus Chuonradus Cellerarius atque Conventus Nuntius & generalis Procurator Dni. Alberti Præpoſiti de Diezzen & Conventus ejuſdem loci prout ibidem oſtenſus fuit litteris ſigillatis, ſigillo ſano & in tegmine ipſius Domini Alberti Præpoſiti. Tenor quarum talis erat: Albertus divina miſeratione Præpoſitus totuſque Diezzenſis Eccleſiæ Conventus viro dilecto A Militi dicto de Monte univerſiſque præſentem intuentibus & audientibus paginulam in omnium Salvatore ſalutem. Noveritis, quod nos dilectum confratrem noſtrum latorem præſentium C. Sacerdotem procuratorem conſtituimus ſuper prædio Eccleſiæ noſtræ ſub eodem ſito monte firmum tenentes & ratum quicquid per eum cum eodem Domino Arnoldo ſuper ipſo prædio ordinatum fuerit & per cartam notariorum more Bozanæ civitatis confirmatum. Superſcriptus Dominus C. Sacerdos & Procurator procuratorio vice & nomine per ſe & prædictum Dominum Albertum Præpoſitum & Conventum caſæ Dei de Diezzen, jure locationis perpetualis à ſe ſuiſque ſucceſſoribus ad habendum & detinendum perpetualiter, id eſt, donec iſte mundus durabit, inveſtivit Dominum Arn. de Vorſt de quadam pecia terræ incultæ jacentis in monte S. Teneſii in loco ubi dicitur ſuperior caſale. Cohæret ei ab uno latere Domina Geſa extra à via ab uno latere Bertoldus de Pidrezol à capite via publica & alii fortè ſunt cohærentes, uti de cætero ſubſcriptus Dominus Arnoldus per ſe ſuosque hæredes habeat & teneat ipſam terram unacum introitu & exitu ſuperioribus & inferioribus cum aquæductis & obluvionibus & cum omnibus ſuis pertinentiis in integrum ad cenſum annuatim dando & ſolvendo ipſis Dominis locatoribus & eorum ſucceſſoribus III. urnas vini puri & albi ſine macula in vindemio, excepto in primis duobus annis debet ipſe conductor Dominus Arnoldus habere ipſam terram ex dono datum & aſſignatum dictum cenſum transacto dictis duobus annis ipſis dominis locatoribus in manſum iſtius Georii Eiſenperi vel alias ut Domini bona habebit in partibus de more, & ſi uno anno obmiſerit, quod cenſum non dederit, in ſecundo induplare teneatur, & ſi in ſecundo anno non induplaverit, cadat ab omni ſuo jure dictæ locationis & tam cenſum induplatum illorum annorum, quorum tenuerit perſolvere, teneatur ſub obligatione omnium ſuorum bonorum tali etiam pacto in literis ſimpliciter confirmato, quod non liceat ipſi Domino Arnoldo nec ſuis hæredibus dictam terram vendere, donare, vel aliquo alio modo alienare alicui perſonæ; quod ſi fecerit, amittat etiam jus ſuum in dicta locatione, & quod hæc alienatio ſit caſſa & vana, & nullius ſit momenti vel valoris. Promiſit quoque & convenit dictus Dns. Chunradus Procurator ſimpliciter pro ſe & procuratorio vice & nomine prædicto Dno. Præpoſito & Conventu & per eorum ſucceſſores ipſi Dno. Arnoldo atque Domino Oulrico ſubſcripto nomine & vice pro hæredibus ipſius Domini Arnoldi recipienti dictam terram warentare * & defendere ab omni homine cum Rác. ſub pœna dupli vel prout erit tempore meliorata aut ſub æſtimatione valuerit bonorum virorum in conſimili loco & reficere omnes expenſas, quas faciet in curia vel extra curiam in defenſione dictæ terræ, renunt. ipſe Procurator & procuratorio nomine & vice meorum Dominorum privilegio fori omnique Eccleſiaſtico & Clericali juri, quibus poſſint ſe tueri à dicta locatione, & dedit ſibi conductori iſtum Bertoldum Unterwegarium ad dandam tenutam dictæ terræ & ſic convenerunt inter ſe duo brevia uno tenore fieri. Ego Chuonradus Notarius Domini Chunradi Regis interſui, recognovi & ſcripſi.

* vid. Du Cangii Gloſſ. V. *vvarentizare* unde Gallorum *Garantie*.

XLII.

Hartwicus primus Præpoſitus rexit hunc locum XL. annis & uno.

Deginhardus Præpoſitus rexit hunc locum annis XXX. & uno.

Ottliebus Præpoſitus rexit hunc locum XX. annis, qui reſignavit prælaturam VII. ſeptimanis ante diem obitus ſui.

Hainricus Præpoſitus rexit hunc locum XVIII. annis. XXX. ſeptimanis minus quatuor diebus.

Albertus Præpoſitus rexit hunc locum VIIII. annis & XXIII. ſeptimanis, & reſignavit prælaturam ante diem obitus ſui anno uno & XXXVI. ſeptimanis.

Chuonradus Præpoſitus ſextus hunc locum ſtrenua prælatura rexit XIII. annis & XXVI. Ebdomadis.

Berhtoldus Præpoſitus obiit piæ memoriæ, qui rexit hunc locum ſtrenue & religioſè annos XIX. cum duobus menſibus & quievit in pace anno Dom. MCCC. cum XVI. qui cum primo præficitur, invênit hanc Eccleſiam in univerſo prædiorum aliarum poſſeſſionum diſtractione multarum videlicet XIIII. & LXXXVII. prædiorum oneratam, cujus ſumma Mille DII. libr. denar. effecit.

XLIII.

Notum ſit omnibus Chriſti fidelibus, quod Dn. Chuonradus de Hœhenwanch & frater ſuus Marquardus contulerunt Eccleſiæ Diezenſi mediam Huobam ſitam Ober Windach ob remedium animarum ſuarum & omnium parentum ſuorum tali pacto ut quamdiu vixerint C. & M. præſcripti eandem Huobam poſſideant & annuatim Eccleſiæ noſtræ Diezenſi V. denarios pro cenſu perſolvant, & ſi unus eorum deceſſerit, portio ejusdem cedat Eccleſiæ Diezenſi; ſecundo vero mortuo altera pars conſequenter cedet Eccleſiæ præſcriptæ, & ſi liberos habuerint, ex his nullus prædium prænotatum hæreditabit; compromiſſum etiam eſt eis apud Conventum noſtrum, quod ad Eccleſiam noſtram ad ſepeliendum per conductum laborem noſtrum deferri debent, ſi in tali vicinitate vitam finierint. Teſtes: Chuonradus Præpoſitus. Hainricus. Ortliebus, Chuonradus. Sacerdotes. Gœzwinus. Hainricus Diacones. Hainricus de Hurnloch. Hainricus ſervus ſuus. Hainricus Zazman & alii quam plures. Acta ſunt hæc Anno gratiæ MCCLIIII. in die S. Gertrudis in choro noſtro.

XLIIII.

Placuit Præpoſito Hainrico totique hujus Eccleſiæ Conventui ſcripto commendare, quomodo Exequiæ confratrum Canonicorum & anniverſarii eorundem à præſentibus & à poſteris regulariter & perpetuo eſſent celebrandi. Eſt igitur talis conſtitutio, ut poſtquam humatum eſt corpus fratris Canonici usque ad XXX. diem obitus ejusdem, omnis Conventus cum Scolaribus finitis veſperis inchoato Reſponſorio: Deus ætern. cum duobus candelis & thuribulo eant ad ſepulchrum ejusdem confratris dicentes ibidem placebo, quo finito regrediantur in chorum cantantes ant. Domine ſuſcipe me. cum collecta B. Johannis Apoſt. & Evang. tui Domini Interceſſione nos protege, & animam famuli tui, cujus memoriam agimus, Sanctorum tuorum junge conſortiis. Quando verò talis, ut dictum eſt, memoria agi debet ſub veſperis pulſabitur campana S. Thomæ, ut ſi quis veſperas ſollempnes neglexerit, idem veſperas mortuorum ,ut prædictum eſt, minimè negligat. Simili modo fiat in anniverſario Fratris Canonici.

XLV.

C. Dei gratia Brixinenſis Eccleſiæ indignus Miniſter omnibus Chriſti fidelibus ſalutem & æternam in Chriſto benedictionem , noſſe volumus univerſitatem veſtram, quod cum controverſia inter præpoſitum Degenhardum de Diezzen & fratres ſuos in una parte & Purchravios Ernuſtum & Hainricum in altera parte movetur pro prædiis quibusdam apud Chircheim ſitis, quæ Otto Babenbergenſis Epiſcopus ab Alberto quodam Zolle comparavit, eaque Eccleſiæ Diezzenſi contulit nobis mediantibus & cooperantibus talis facta eſt transactio, quod præfatus Præpoſitus & fratres ſui Purchraviis darent XX. marchas, quod & factum eſt. Unde Purchgravii omni juri prædiorum illorum renuntiaverunt. Præpoſitus quoque & fratres ſui renuntiaverunt actioni quam adverſus eos habebant, pro dampnis quæ intulerant eis, & ne impoſterum de his fiat dubium præſens ſcriptum eſt conſcriptum. Hujus rei teſtes ſunt: Wernherus de Owern. Oulricus de Sunenberc. Arnoldus de Rodanch & Fridericus filius ipſius. Wilhelmus de Veltins. Burchardus de Sabiona. Hartmannus de Tittinhuſen & filius ipſius. Engelbertus de Trennes. Otacher & Herbrandus de Niwenberch. Albertus Zant, Chuonradus, Cozwinus Presbyteri, Burchardus frater converſus , Berhtholdus Longus, Lutwinus, Hainricus, Oulricus , Sivridus Preco & alii quam plures.

XLVI.

Univerſis præſentes intuentibus innoteſcat, quod Dominus Eberhardus de Widerſperch tradidit conventui in Oblayum IIII. areas I. Hofſtet in Frutingen ſitas, quarum duæ perſolvunt IIII. ſolidos brevium, duæ libras II. denariorum Monacenſium, de quibus poſt obitum ejusdem unicuique Sacerdoti in conventu dari debent IIII. den. Diacono * Subdiacono II. & ejus & uxoris ſuæ Sophiæ anniverſario , qui ſingulis annis celebrari debet vigiliis & miſſis. Cæterum etiam tradidit nobis decimam in Mahtolfingen quam ab ipſo quidam civis Weilham. dictus Marquart Chening jure feodali poſſederat , quo decedente, eadem Decima ad ipſum Widerſperch eſt liberè revoluta & per ipſum oblayo noſtro collata , tali additione ut poſt obitum ſuum miſſa pro defunctis ſeptimanatim ad S. Jacobum celebretur , & Sacerdoti eandem miſſam celebranti potus vini noſtri præbendalis tribuatur. Teſtes ſunt: Dominus Otto de Greiffenberch. H. Smieher. Otto Ch[illegible]ſteiner. Ch. Schondorfer & frater ſuus Johannes.

*Summa eraſa.

XLVII.

Notum eſſe volumus tam in futuras quam in præſentes generationes, quod quidam Luttprandus cum uxore ſua de Naters, licentia Comitis Hainrici Domini ſui tradidit S. Stephano protom. in Diezen prædium ſuum, quod eſt ſitum Naters præſente Comite Berhtolto ejusdem loci advocato pro requie animæ ſuæ. Hujus rei ſunt teſtes: Berhtoldus Comes, Geroldus de Selve. Eberhardus de Hohenrain. Hainricus de Tanchirchen, Ortolfus de Birichnanch , Goteboldus de Natirs, Luitwinus de Diezin. Dietmarus de Diezen. Richerus de Diezzen. Richerus de Erlingen.

Notum ſit tam futuris quam præſentibus, quod Hainricus de Shallenchaim miniſterialis Comitis Berhtoldi partem ſalis quam habuit Halle ſcilicet trium talentorum & octoginta denariorum tradidit S. Stephano prothom. in Diezzen, pro remedio animæ ſuæ nec non & Domini ſui Comitis ſcilicet Hainrici & omnium anteceſſorum ſuorum. Hujus rei ſunt teſtes: Geroldus de Raiſtingen & filius ejus Chuonradus, Berhta, Luta, Gerloch.

XLVIII.

Noverit omnium Chriſti fidelium tam futurorum quam præſentium diſcreta ſollertia, quod Berhtoldus Comes de Andehs pro requie animæ fratris ſui & omnium propinquorum ſuorum tradidit S. Stephano & B. Georgio IIII. curias. Duas in loco qui dicitur Brunnon juxta Mandichingen, alias verò duas in loco, qui dicitur Ecge juxta Mammindorf, & quatuor manſus: unum in Diezzen, alium in vicu, qui dicitur Fronriet, tertium in Brunnental, quartum in Bozano. Hujus rei ſunt teſtes: Gebolfus de Aſcheringen. Otto de Chraine. Chuonradus de Brunnon. Goteſcalchus de Hehenrein & filius ejus Berhtolfus.

XLIX.

Notum ſit tam præſentibus quam futuris, quod Oudeſcalchus prædium ſuum in Soln tradidit S. Stephano & pro remedio animæ ſuæ nec non anteceſſorum ſuorum, Ottone Comite aſtante de Wolfratehuſin & aliis quam plurimis. Hujus rei teſtes ſunt: Magenſo & Geroldus de Seluwe Wlfwin. Bernhart. Hainricus. Oudalricus de Pupelingen.

L.

Notum ſit omnibus tam præſentibus quam futuris, quod Ortwinus de Zaizmanigen prædium ſuum quod habuit in Milingen per manum Domini ſui Berhtoldi March. tradidit S. Mariæ in Diezzen uſibus fratrum Deo inibi ſervientium omnimodis profutura, pro remedio animæ ſuæ & omnium anteceſſorum ſuorum & omnium fidelium defunctorum. Hujus traditionis teſtes ſunt: Ipſe Dominus Marchio Berchtoldus. Otto de Aſcheringin. Chuonradus de Brihſin. Hainricus de Fruintiſperch, Otto de Huntishovin. Arbo de Ellinwanch, Voulchwin. Hainrich.

LI.

Notum ſit tam futuris quam præſentibus, quod Dominus Oudalricus Sacerdos de Herigershuſin tradidit S. Mariæ in Diezzin Irmingardim, Chunigundim & duas filias ipſius Mathildim Adilhaidim, quas tunc pepererat & de reliquo omnem poſteritatem eorum usque in perpetuum. Hujus rei ſunt teſtes: Siboto. Hainricus de Schallinchaim & filii ipſius, Chuonradus de Raiſtingen.

LII.

Notum ſit tam futuris quam preſentibus, quod Goteboldus de Holzin tradidit prædium ſuum in Humbilshaim, quod ipſe jure feudi à Domino ſuo Comite Hainrico quoadusque viveret, perceperat, S. Mariæ in Diezzen cum quodam homine ſuo Arnolfo eundem locum incolente pro remedio animæ ſuæ & omnium propinquorum ſuorum. Hujus rei teſtes ſunt: Otwinus, Oudalricus, Diethpertus, Meinhardus, Albertus.

LIII.

Notum eſſe volumus omnibus Chriſti fidelibus tam futuris quam præſentibus, quod quidam Eberhardus cum uxore ſua Berhta de Ingoltiſperch ſe ipſos & poſſeſſionem ad dimidium manſum conſenſu Domini Imperatoris Friderici & Marchionis Berhtoldi tradidit S. Mariæ ſemper Virgini in Diezzen in uſus fratrum Domino inibi ſervientium.

LIIII.

Notum ſit tam futuris quam præſentibus, quod Merboto Miniſterialis Domini Comitis Berhtolfi hæreditatem ſuam tradidit S. Stephano in Diezzen, quæ ſita eſt Smiehen, Heinrichishovin & Egelingin pro redemptione animæ ſuæ & omnium anteceſſorum ſuorum. Hujus rei ſunt teſtes: Liutwinus Eppo. Heremannus. Wolfoldus. Gebehardus.

LV.

Notum ſit tam futuris quam præſentibus, quod Chuonradus miniſterialis Comitis Berhtoldi tradidit prædium ſuum & aviæ ſuæ Outæ, quod ſitum eſt in loco, qui dicitur Mandichingen per manum Domini ſui Comitis Berhtolfi rogatu & conſenſu ejusdem Outæ S. Stephano protom. in Diezzen pro remedio animæ ſuæ, & dominorum ſuorum & parentum ſuorum. Hujus traditionis ſunt teſtes: Eberhardus de Hohenrain, Henricus de Seluwe, Altmannus de Annedehſe. Wernherus & Ludewicus frater ejus de Taindiswanch, Dietmarus de Diezzen, Luitwinus de Birchinanch. Herrandus de Diezen. Arbo de Erlingen & multi alii.

LVI.

Notum ſit tam futuris quam præſentibus, quod Berhtoldus de Huſin Miniſterialis Comitum Popponis & Berhtoldi tradidit prædium ſuum, quod ſitum eſt Mandichingen, & quod ſitum eſt Trozelingen cum familia quam in eodem prædio poſſedit unacum matre ſua Adelberga & conſenſu Dominorum ſuorum rogatu Liutoldi fratris ſui, qui in comitatu Domini ſui Comitis Berhtoldi occiſus eſt, S Stephano Prothom. in Diezzen pro remedio animæ ſuæ & ſupradicti Luttoldi & omnium parentum ſuorum. De hac traditione teſtes ſunt: Ludewicus de Andehs, Goteboldus de Raiſtingin. Fridericus de Uttingin. Sigebotto de Biſinberch. Lutwinus de Burchinanch. Diethmarus de Diezzen. Eppo de Munigiſingin. Geroldus de Raiſtingin. Wolfoldus de Muzines. Richerus de Diezen.

LVII.

Notum ſit tam futuris quam præſentibus, quod Berhtolfus Comes de Diezzen præſente uxore ſua Sophia & filiis ſuis Poppone & Berhtolfo tradidit Hailradam filiam Hiltiboldi de Hoveſtetin & Imizæ de Vindingin & filios filiasque ſuas S. Georgio, ea videlicet conditione ut jus habeant Miniſterialium ſuorum ipſa & filii filiæque ejus & poſteritas eorum in perpetuum niſi conjugio interveniente, poſtea juſtitiam ſuam amittant. Nomina filiorum filiarumque ejus hæc ſunt. Wigolt. Sigimar. Diepolt. Judintha. Giſila. Hereburch. Teſtes: Gotebold Sacerdos. Meingoz de Uttingen. Dietmarus de Diezen. Lutwinus de Birnach. Engildio de S. Georio.

LVIII.

Notum ſit omni Eccleſiæ fidelium tam futuri quam præſentis ævi, quod Dominus & venerabilis Sacerdos Adelbero de Smiehon tam pro animæ ſuæ quam parentum & omnium debitorum ſuorum ſalutis requie beato Stephano prothon. in Diezzen per manus cujusdam Mengozi & filii ſui Lutwini in legem & juſtitiam clientum tres ancillas ſuas Paulinam ſcilicet Jutham & Swiburgam tradidit, & huic rei aſtipulantur teſtes: Quidam Macelinus liber de Pidrichingen & de eodem loco quidam Helbuwinus & Oudalricus de Huſin, Diethmarus de Diezen. Wolfoldus de Mutzines.

Notum ſit tam futuris quam præſentibus, quod idem venerabilis Sacerdos Adalbero, tam pro animæ ſuæ quam parentum debitorumque ſuorum ſalutis requie beato Nycolao Conf. per manus cujusdam Luttwini, Hailradam ancillam ſuam & adhuc per manus cujusdam Heinrici de Mandichingen, Immin & filium ejus Richpertum & Gumpertum & filiam ejus Giſilam & Berhtam, Herburgam, Gerdrudim tradidit, & aliam Gertrudin & huic rei aſtipulantur teſtes: quidam Macelinus de Bridrichinrichingen & Bernhardus & Gozolt de Stainbach. Mengoz & Diethmarus de Diezin.

LIX.

Noverit omnium Chriſti fidelium tam futurorum quam præſentium diſcreta ſollertia, quod Oudalricus de Homeras tradidit quamdam hæreditatis ſuæ portionem in Wengen per manus Domini ſui Ottonis & Heinrici & Dominæ ſuæ Laurittæ in manus Advocati Comitis Bertolfi & filii ſui Popponis beato prothom. Stephano tam pro ſalute animæ ſuæ quam uxoris & prolis. Et huic rei aſtipulantur Comes Poppo. Bernhardus de Homeras. Bernhardus de Buron. Bernhardus de Talehuſin. Bernhardus de Mahtolfingen. Hainricus & Sigebandus frater ejus de Selwe. Oudalricus & filii ejus de Huſen. Luitfridus de Froutingen. Sifridus de Tierſtein.

LX.

Notum ſit tam in futuras quam in præſentes generationes, quod Sifridus partem hæreditatis ſuæ in Tyerſtein per manus Domini ſui Comitis Berhtolfi tradidit beato Georgio pro ſalute animæ ſuæ & parentum ſuorum, & huic rei teſtes adhibentur: Degenhart de Karlſperch, Eberhardus de Herenhuſin. Oudeſchalch & fratres ejus de Hohenberh. Berhtolfus de Almintingen. Goteshalchus & Ludewicus de Hohinrain. Magenſo de Brunnintal.

LXI.

Notum ſit omnibus tam futuris quam præſentibus, quod tradita eſt Irmingard filia Ebermundi de Diegen à Berhtolfo Comite per manus Cuonradi S. Stephano pro remedio animæ ſuæ ad reddendum tributum ſingulis annis ſcilicet V. nummos ipſa & omnis poſteritas ejus. De hac re ſunt teſtes: Degenhardus de Sevelt & Oudalricus frater ejus. Berhtolfus & frater ejus. Oudalricus filii Oudalrici de Huſin.

LXII.

Notum omnibus Chriſti fidelibus tam futuris quam præſentibus, quod Dominus Otto venerabilis Epiſcopus Babenbergenſis prædium ſuum in Chirchaim, quod emit a quodam Alberto, qui vulgo Zollo vocatur, ſine ullius contradictione de Pfaffinhovin tradidit S. Mariæ in Diezzen uſibus fratrum Domino inibi ſervientium omnimodis profuturum tradidit & aliud prædium per manum fratris ſui Berhtoldi March. in Muſingin, quod ipſe emerat à religioſis Canonicis viris de Rore & in ſuis uſibus per multos habuit annos nullo ſibi contradicente vel obſtante, S. Mariæ ſemper Virgini in Diezzen IIII. ſcilicet curias, III. Molendina cum pratis & agris & hominibus, qui ſui juris vel proprietatis fuiſſe dinoſcuntur & eccleſiam in eodem loco ſitam, & ſaltum quemdam vicinum eidem loco, qui vulgo Arnhart vocatur & decurſum fluvii apud quem ipſa molendina ſita ſunt, ut nulli hominum liceat juxta eundem fluvium in ſuperdicto prædio plura exſtruere molendina, ne per licentiam Præpoſiti Diezzenſis & fratrum ejus ne reditus & tributa ejusdem prædii in aliquo attenuari vel corrumpi videantur. Tradidit etiam ad eundem locum Eccleſiam Smiehen, quæ ſibi hereditario jure in poſſeſſionem ceſſerat, & capella in Brunnon & Eccleſiam in Muſingen cum omni ſupra ſcripto prædio. Dedit & calicem unum duas caſulas. IIII. Cappas purpureas. Omnia ſupra dicta tradidit idem venerabilis Epiſcopus S. Mariæ ſemper Virgini in Diezzen fratribus Deo inibi ſervientibus omnimodis profutura.

LXIII.

Notum ſit omnibus tam præſentibus quam futuris, quod tradita eſt Irmingart filia Ebermundis de Diengen à Bertolfo Comite per manus Chuonradi, S. Stephano pro remedio animæ ſuæ ad reddendum tributum ſingulis annis ſcilicet V. nummos & omnis poſteritas ejus. De hac re ſunt teſtes: Degenhardus de Sevelt & Oudalricus frater ejus, & Bertolfus & frater ejus Oudalricus filii Oudalrici de Huſen.

LXIIII.

Notum ſit omnibus tam præſentibus quam futuris, quod Oudalricus de Humeras tradidit quamdam hæreditatis ſuæ portionem in Wengen per manus Domini ſui Ottonis & Henrici & Dominæ ſuæ Lauritten in manus advocati Comitis Bertolfi & filii ſui Popponis beato prothom. Stephano tam pro ſalute animæ ſuæ quam uxoris & prolis. Et huic rei aſtipulantur Comes Poppo. Bernhardus de Humeras. Bernhardus de Buiron. Bernhardus de Talehuſen. Bernhardus de Matholfingen. Heinricus de Selwen & Sigebandus frater ejus. Oudalricus & filii ejus de Huſen. Luttfridus de Frutinnen. Sifridus de Tyerſtein.

LXV.

Notum ſit omnibus tam præſentibus quam futuris, quod Sifridus partem hæreditatis ſuæ in Tyernſtein per manus Domini ſui Bertolfi beato Georio tradidit pro ſalute animæ ſuæ & parentum ſuorum. Et huic rei teſtes adhibentur Degenhart de Charleſperc. Heberhardus de Herenhuſen. Oudeſcalch & fratres ejus de Hohenberc. Bertolfus de Almendingen. Goteſalc. Ludwic de Hohenrain, Magenſo de Brunnenthale.

LXVI.

Notum ſit tam futuri quam præſentis ævi. Dominus & venerabilis Sacerdos Adalbero de Smiehen tam pro animæ ſuæ quam parentum & omnium debitorum ſuorum ſalutis requie beato Stephano prothom. in Diezzen per manus cujusdam Meingozi &

filii ſui Littwini in legem & juſtitiam clientum tres ancillas ſuas, Paulinam ſcilicet & Juchun & Smiburgam tradidit, & huic rei aſtipulatur quidam Macelinus liber de Priderichinen & de eodem loco Helbewinus & Oudalricus de Huſen & Dyetmarus de Tyezen, & Wolfoldus de Mutzinis.

LXVII.

Notum ſit cunctis tam futuri quam præſentis ævi Dominus idem & venerabilis Sacerdos Adelbero tam pro animæ ſuæ quam parentum debitorumque ſuorum ſalutis requie beato Nycolao Confeſſori per manus cujusdam Litwini Heilradam ancillam ſuam & adhuc per manus cujusdam Heinrici de Mandichigen Imnem & filium ſuum Ripreten & Cumpertum & filiam ſuam Giſelen & Berchen & filiam ſuam & Herburgam & filiam ſuam Gerdrudam tradidit & aliam Gerdrudam & huic rei aſtipulatur quidam Macelinus de Bridrichinen & Bernhardus & Gozolt de Steinbach. Meingoz & Dietmarus de Tyezen.

Notum tam futuris quam præſentibus ſit quod Bertolfus Comes de Diezin præſente uxore ſua Sophia filiisque Poppone & Bertolfo tradidit Heilradam filiam Hiltiboldi de Hoveſtetin & Imizæ de Vinningin & filios filiasque ſuas. S. Ceorio ea videlicet conditione, ut jus habeant miniſterialium ſuorum ipſa & filii filiæque ejus & poſteritas eorum in perpetuum ni conjugio interveniente poſtea juſtitiam ſuam amittant. Nomina filiorum filiarumque ejus hæc ſunt: Wigolt. Sigimar. Diebolt. Juditha. Giſela. Hereburc. Teſtes Gotebolt Sacerdos. Meingoz de Utingen. Dietmarus de Dizen, Luitwin de Birchmanc, Engildico de S. Georio.

LXVIII.

Notum ſit tam futuris quam præſentibus, quod Comes Heinricus ſuam principalem curiam in Diezen tradidit, S. Stephano Prothom. pro requie animæ ſuæ nec non parentum ſuorum. Hujus rei ſunt teſtes, Richerius de Hohenburc. Goteſcalcus & Ludwicus de Hohenrain. Eberhardus de Bule *. Heinricus de Meringin. Egelolfus. Hainricus de Tanchirchen. Gotefridus de Anctorf, Dietmarus de Diezin. Sciendum eſt, quod idem Hainricus Comes tradidit ad eundem locum prædium ſuum, quod eſt ſitum in Wengen & inſuper mater ſua Domina Lauretta Cometiſſa addidit manſum ſuum, pro ſalute animæ miniſterialis ſui Magenſen, qui occiſus eſt Valegæ. Hujus rei ſunt teſtes: Gotefridus de Anctorf, Eberhardus de Boile, Wlſwinus de Nivarn, Rapoto frater ejus. Hainricus de Tanchrn * Hainricus de Meringin, Ortolfus de Birchinanch, Egelolfus de Wolfertzhuſen. Leo de Munigiſign. Walcfridus de Perchach.

* idem ac de Pael.

* *puto* Tanchirchen.

LXIX.

Notum ſit tam futuris quam præſentibus, quod quidam Luttprandus cum uxore ſua de Naters licentia Comitis Hainrici Domini ſui tradidit S. Stephano Prothom. in Diezin prædium ſuum, quod eſt ſitum Naters præſente Comite Bertolfo ejusdem loci Advocato, pro requie animæ ſuæ. Hujus rei ſunt teſtes Comes Bertolfus, Geroldus de Seleu. Eberhardus de Hohenrain. Hainricus de Tanchirche. Ortolfus de Birchmanc. Goteboldus de Naters. Luttwinus de Diezin, Dietmarus de Tizen. Richerus de Tizen. Richerus de Erlingin.

LXX.

Notum ſit omnibus tam futuris quam præſentibus, quod Dominus Hainricus Ratisponenſis Epiſcopus tradidit prædium ſuum Telbes per manum Adelberonis de Starcholfeſhoven S. Stephano Prothom. in Diezen rogatu miniſterialis ſui Ruodperti de Boile pro requie animæ ipſius Ruodperti, qui in expeditione Regis Lotharii defunctus eſt. Hujus rei teſtes Adelbero de Starcholfeſhoven. Werenhardus & frater ejus Fridericus de Homeras. Chuonradus de Scondorf. Geboldus de Grauendorf.

LXXI.

Notum ſit tam præſentibus quam futuris, quod Merboto miniſterialis Comitis Bertolfi hæreditatem ſuam tradidit S. Stephano in Diezen, quæ ſita eſt Schmicon *. Heinrishoven. Hegelingin. Pro redemptione animæ ſuæ & omnium anteceſſorum ſuorum. Hujus rei ſunt teſtes Liutwinus de Birchinanc. Heppo de Munigiſing. Heremannus. Wolvoldus de Muzines. Gebehardus de Muron. Oudalricus confrater noſter & Irmingart uxor ejus.

* *id eſt* Schmiechen.

Notum ſit tam futuris quam præſentibus, quod Cuonradus de Brunnon miniſterialis Comitis Bertolfi tradidit prædium ſuum & aviæ ſuæ Outhæ, quod ſitum eſt in loco, qui dicitur Mandichign per manum Domini ſui Comitis Bertholfi rogatu & conſenſu ejusdem Outhæ S. Stephano Prothom. in Diezen pro remedio animæ ſuæ, & dominorum ſuorum, & parentum ſuorum. Hujus rei ſunt teſtes: Eberhardus de Hohenrain. Henricus de Selev. Altmannus de Anedeſſe. Wernherus & Ludewicus frater ejus de Taidingeswanc. Tietmarus de Diezen. Luitwinus de Birchinanc. Herrandus de Dyezen. Oudelmannus de Dizen. Richerus de Erlingen. Adelhardus de Diezen. Arbo de Anedeſſe & multi alii.

LXXII.

Notum ſit tam præſentibus quam futuris, quod Bertolfus de Huſen miniſterialis Comitum Popponis & Bertholfi tradidit prædium ſuum, quod ſitum eſt in loco, qui dicitur Mandichign, & quod ſitum eſt in loco, qui dicitur Troizilign cum familia, quam in eodem prædio poſſedit, una cum matre ſua Adelburga & conſenſu Dominorum ſuorum rogatu Luttoldi fratis ſui, qui in comitatu Domini ſui Comitis Bertholfi occiſus eſt, S. Stephano Prothom. in Diezen pro remedio animæ ſuæ & ſupra dicti Luttoldi & omnium parentum ſuorum. De hac traditione teſtes ſunt Ludewicus de Ades, Goteboldus de Raiſtign, Fridericus de Outting, Sigebotto de Biſinberc, Luitwinus de Birchmanc, Dietmarus de Diezen. Eppo de Munigiſign. Geroldus de Raiſting, Wolvoldus de Muzines. Richerus de Diezen. Gerungus de Vindign. Gebehardus de Muron.

LXXIII.

Notum ſit tam præſentibus quam futuris, quod Bertolfus Comes pro remedio fratris ſui & anteceſſorum ſuorum tradidit S. Stephano & S. Georgio quatuor manſos una in Diezzen alium in vicu, qui dicitur Tironeriet, tertium in Brunnental, quartum in Pocen. Hujus rei teſtes ſunt Gebolf. Otto de Craine, Chuonradus de Brunnen, Goteſcalchus de Hœhenrein & Bertolfus filius ejus.

LXXIIII.

Notum ſit tam præſentibus quam futuris, quod Odelſcalchus hæreditatem ſuam in Soln tradidit S. Stephano & Georgio, pro remedio animæ ſuæ nec non anteceſſorum ſuorum Ottone Comite de Wolfratehuſen aſtante, & aliis quam plurimis. Hujus rei teſtes ſunt: Magenſo & Geroldus de Selwe. Wlfwin. Bernhart. Hainricus. Oudalricus de Pupelingen.

LXXV.

Notum ſit tam præſentibus quam futuris, quod Hainricus de Scallankeim miniſterialis Comitis Bertoldi partem ſalis, quod habuit Halle, ſcilicet trium talentorum & octoginta denariorum pro remedio animæ ſuæ nec non Domini ſui Comitis ſcilicet Hieinrici & omnium parentum ſuorum tradidit S. Stephano in Diezen. Hujus rei teſtes ſunt: Geroldus de Raiſtingen & filius ejus Chuonradus. Berhta, Jeyta, Gerloch.

LXXVI.

Notum ſit omnibus tam præſentibus quam futuris, quod Dominus Orwinus de Zaizmanningen prædium ſuum, quod habuit in Milingen per manum Domini Marchionis S. Mariæ in Diezen in ſervitium fratrum tradidit. Hujus traditionis teſtes, ipſe Dominus Marchio Bertholdus, Otto de Askeringen. Chunradus de Brihſin. Heinrich de Uriunſperch. Otto de Hunshoven. Arbo de Ellenwanc. Volckwin. Hainrich, Herrant, Arbo.

LXXVII.

Notum ſit tam præſentibus quam futuris, quod Dominus Oudalricus Heringershuſen tradidit S. Mariæ Irmingardim . . . duas filias ipſius Mathildim, Adelhaidim. Hujus rei teſtes Siboto . . . *

* hæc partim effugerunt partim reciſa fuere.

LXXVIII.

Univerſis Chriſti fidelibus notum facimus, quod ego Chuonradus favente Dei gratia Diezenſis Præpoſitus emi à Domino Ludewico de Widerſperch & filio ſuo Gotſcalco curiam unam in Hohenrain cum omnibus adtinentiis ſuis ſilvis, pratis, cultis ſive incultis, pro XXVI. talentis ad uſus Eccleſiæ S. Mariæ in Diezen & omnium ibidem Deo famulantium, quod & ipſi propria manu noſtre Eccleſiæ devotè contulerint. Hujus rei teſtes ſunt Dominus Eberhardus de Porta & frater ejus Otto, Dominus Sifridus de Dröfling, Dominus Berhtoldus & Ortwinus dicti Giſſones. Ipſe Dominus Ludewicus & filius ejus Gotſchalcus. Judex Ducis Bawariæ Heinricus de Paül. Ex familia Heinricus Prieke, Bertholdus dictus Aichorn. Arnoldus piſtor & frater ejus Chunradus. Rudigerus & alii quam plures.

LXXIX.

Item in eodem loco & eodem tempore præfatus Dom. Ludevvicus conſenſu prædicti filii Got. dedit nobis alteram curiam, quæ fuit obligata ſervis Dni. Eberhardi de Porta pro novem talentis quam nos redemimus pro ſeptem libris * . . . Quam etiam contulerunt Eccleſiæ ad uſus ibidem Domino ſervientium teſtes ſupradicti.

* h. l. hiant duæ lineæ magno ſtudio eraſæ.

LXXX.

Noverit tam præſentium quam futurorum diſcreta ſollertia, quod ego C. Præpoſitus hujus Eccleſiæ emi à quadam foemina de Albelingen dicta Mahtilde prædium unum in Etesloch pro VII. libris, quod & ipſa ſtatim obtulit ſuper altare S. Mariæ perpetuæ Virginis. Hujus rei teſtes ſunt Dns. Chuonradus de Ettesloch, Urſchalcus præco de Monaco, Chuonradus Foſſo de Monaco, Hainricus Judex de Paül. Heinricus Prieko & alii quam plures.

LXXXI.

Sciant tam præſentes quam futuri, quod ego Chunradus Præpoſitus hujus Eccleſiæ emi à fratribus de Droezzelingen Sifrido & Chunrado curiam unam in Ebrolvingen pro XX. libris quam etiam ipſi tradiderunt ſuper altare S. Mariæ. Hujus rei teſtes ſunt: Dominus Ludevvicus de Widerſperch. Dns. Otto de Widerſperch. Dns. Perhtoldus Giſſo. Dn. Chunradus de Stainbach. Oulricus Floetze. Heinricus Priek. Perhtoldus Aichorn. Arnoldus Piſtor. Ruodigerus villicus & alii quam plures.

LXXXII.

Noverint tam præſentes quam futuri, quod ego Chuonradus Diezzenſis Præpoſitus emi molendinum unum in Biſchofsriet cum omnibus adtinentiis ſuis & alia prædiola agros & prata ſibi adjacentia, Spiſhaersried & cætera. à famulo iſtius Eccleſiæ Hartvvico ad ſervitium & uſum beatæ Mariæ perpetuæ Virginis in Diezen & fratrum ibidem Deo ſervientium. Hujus rei teſtes aſtipulantur, Chuonradus Amphora miles de Auguſta, Dietrichus Amphora de Eglingen. Dnus Gotſchalcus de Widerſperch. Chunradus Semfto, Hainricus Sluiſo, Heinricus Prieko & alii quam plures.

Noverint tam præſentes quam futuri, quod ego Chuonradus Diezzenſis Eccleſiæ Præpoſitus emi dimidium manſum in Rantershoven à quodam ſervo Domini Heinrici Nobilis de Wilhaim dicto C. Rantershovenſe pro VII. talent. Auguſtenſis Monetæ ad uſus fratrum ibidem Deo famulantium. Hujus rei teſtes exiſtunt: Dn. Chuonradus de Durgenveldt. Heinricus Judex provincialis de Paul. Dns. Berhtoldus, Dn. Ortvvinus Giſſones. Chunradus Judex Forenſis. Chuonradus Murator. Hainricus Faber de Staindorf, Berhtoldus Spariolus. Hainricus Prieko. Hainricus Magiſter coquinæ. Arnoldus Piſtor, Marquardus Coriarius & alii quam plures.

LXXXIII.

Noverint univerſi præſens intuentes & audientes ſcriptum, quod ego Chuonradus Eccleſiæ Diezzenſis Præpoſitus emi manſum unum ſitum in Pridrichingen à quodam Luipoldo de Lantſperch pro XII. talentis denariorum, quem ipſe à Domino Sifrido de Droezelingen jure poſſederat feodali. Jus verò proprietatis ſuper eodem manſu præfatus S. de Droezelingen una cum fratre ſuo Chuonrado pro tribus talentis prædictæ Eccleſiæ prius donaverat poſſidendum. Hujus rei teſtes ſunt: Hainricus Preco. Berhtoldus Aichorn, Arnoldus Piſtor, Ruedegerus Villicus, Chuonradus de Eberſperch, Hainricus Strange, Berhtoldus Loenze & alii quam plures.

Teſtes qui præſentes fuerunt, cum Hainricus Schurfiſen obligavit Ulricum Eccleſiæ Diezzenſi pro XIIII. ſolidis Monacenſibus, ita quod ſi in Purificatione beatæ Mariæ eum non redimeret, idem Oulricus jam dictæ Eccleſiæ proprietatis nomine attineret. Sunt autem teſtes: Dns Chuonradus de Uſenhoven. Dns Oulricus de Dachovve. Chunradus Foſſo, Chunradus Ehingaer, Ulricus frater ſuus, Wernherus Muſil, Chunradus Pecil, Ulricus Munſteraer. Heinricus, Iſenrich, Ortlieb, Unigaer & Chuonradus Maſot & Sifridus Glokginaer.

LXXXIIII.

Noverint univerſi præſens ſcriptum inſpecturi Diezzenſe capitolum à Dno. Seifrido de Drezlingen comparaſſe homines, quorum nomina ſubjunguntur pretio III. librarum & mediæ ſcilicet Liebwardum, Mehtildem, Adelheidem, Leucardim, Perhtoldum & Hainricum.

LXXXV.

Noverint ſcripti præſentis inſpectores univerſi Dn. Hainricum Præpoſitum perſonas, quorum nomina ſubjunguntur emiſſe à fratribus Heinrico & Ottone dictis Suerpfiſein, novem librarum pretio & LX. denariorum. Heinrico dedimus Suerpfiſein tunicam tempore eodem pacti nomine, quod dicitur Lietchouf, & genero ſuo tunicam, quas Pachriter Wilheim excepit. Ottoni S. largiti tunicam fuimus, tempore quo Dominus Otto Schuerfhiſen ſervum ſuum dictum Stuchs nobis tribuit. Nomina propria. Hainricus dictus Stuchs de Eglingen, Purchardus de Eglingen, Salzmans filius. Chuonradus filius Salzmans ejuſdem, Adelhaidis nata ejuſdem Salzmans, cum parvis ejus Friderun nata Salzman cum parvis ejus, Mechtilt ſæpedicti Salzmans nata cum parvis ejus. Mehtilt & nata Salzmans. Actum die S. Thomæ Sacerdotibus Hainrico de Ramſav. Chunrado Villano, Chunrado Cuſtode. H. de Widerſperch, Ulrico Plebano, Goſvvino, Ottone. Laicis: Chunrado Judice. Chunrado Muratore, Berchtoldo Aichorn. H. Pachritone. Arnoldo & multis aliis præſentibus.

LXXXVI.

Nomina liberorum Heinrici de Schrenche. Gotſchalcus. Diemuot. Berchtoldus, Hainricus, Agnes, qui ſunt Eccleſiæ noſtræ.

LXXXVII.

Noverint præſentes & futuri, quod anno MCCCXLI. ego Chuonradus Dyſſenſis Præpoſitus redemi à Ch. Schondorf de Hoehenvvanch & ſuis hæredibus dimidietatem proprietatis in perſona una ſcilicet Hainrico Prügel de Schondorf pro tribus libris denariorum minus LX. denariis.

LXXXVIII.

Notum ſit omnibus tam præſentibus quam futuris, quod Comes Hainricus tradidit prædia ſua per manus Wulfvvini, qui & Gramannus dicitur S. Mariæ in Diezzen, manſum unum in loco, qui dicitur Amfrun, & aliud prædium in monte, qui dicitur Ellenpoge, & quendam Conradum cum fratribus ſuis & quemdam Gozvvinum cum fratribus ſuis. Hujus rei ſunt teſtes: Bertoldus & frater ejus Luttoldus de Bourle. Marcvvardus de Huſen. Albericus homo ejuſdem Wlfini, Gebehardus de Harderen. Rilandus. Conradus. Gerungus.

LXXXIX.

Notum ſit omnibus tam præſentibus quam futuris, quod Dominus Goteboldus de Holzen tradidit prædium ſuum in Humbelshaim cum Arnoldo viro ſuo ſupradictum locum incolente pro remedio animæ ſuæ S. Mariæ in Diezzen. Hujus rei teſtes ſunt: Otvvinus, Oudalricus, Dietpertus, Meinhartus, Adelbertus.

XC.

Notum ſit omnibus tam præſentibus quam futuris, quod Domina Hazecha de Mandichingen tradidit prædium ſuum in eodem loco Mandichingen ſitum, ſanctæDei Genitrici Mariæ perpetuæ Virgini in locum Diezzenſis cœnobii pro remedio animæ ſuæ & anteceſſorum ſuorum. Hujus rei teſtes ſunt: Amelbertus de Lochuſen. Gotefridus de Andehs, & frater ejus Griſo. Ludevvicus & frater ejus Godeſcalkus de Andehs. Berhtoldus de Huſin.

XCI.

Notum ſit omnibus tam præſentibus quam futuris, quod Eberhardus & uxor ejus Perhta de Ingolſtperch ſeipſos & poſſeſſionem eorum ad dimidium manſum conſenſu Imperatoris & Marchionis tradidit Eccleſiæ S. Mariæ in Diezzen.

XCII.

Notum ſit tam præſentibus quam futuris, quod quædam Hilteburc ſe & filium ſuum Richerum & omnem poſteritatem ſuam S. Mariæ virgini in Diezzen liberè per manum Domini Degenhardi ejusdem loci Præpoſiti ad V. denarios ſingulis annis perſolvendos, hujus rei teſtes Irminher. Heinrich & fratres ejusdem loci ibi tunc præſentes. Richpertus, Imma, Gerdrudis, Richpertus, Cumpertus, Godeſcalkus, Erburc, Hertwicus, Gertrudis Chriſtina, Guntherus, Irmingart, Luttoldus, Gertrudis, Chriſtina, Hernherus, Xatoldus, Eberhardus, Guntherus, Egelolws, Rigelint, Geſala, Mathilt, Adelwart, Luigardis, Bertholdus, Irmengardis, Eberhardus Selint, Adelbert, Diemuot, Pertha, Geſala, Waltherus, Ludewicus, Bertholdus, Odelſcalkus, Hiltebolt, Oudalricus, Adelbolt, Regenlint, Rapoto, Adelburc, Irmingardis, Hademout, Cunrad,.Harmannus, Bernhardus, Cuonradus de Ougenburc, Diemout, Alper: Bernhart, Mathilt de Hourskin, Diemout. Bertholdus, Oudalricus, Volcherus, Cunegund, Luigard, Mathilt Filia Diemoudis de Platenſtain. Chriſtina & filia ejus Hilteburc & Filius ejus Sifrid, Sigemarus, Heinricus.;

XCIII.

Notum ſit omnibus Eccleſiæ fidelibus tam futuris quam præſentibus quod Comes Henricus de Wolveratehuſen monaſterium, quod ſitum eſt in Diezzen principalem ſcilicet locum ſuum poſſeſſionibus multis amplìavit præſente ejusdem loci præpoſito Harwico & aliis multis nobilibus & vulgaribus aſtantibus Anno namque Mill. Cent. LVIII. die Kalend. Majarum tradidit poſſeſſiones ſubſcriptas per manum Nobilis hominis Oudalſcalci de Ouſtildorf quidquid poſſedit in eodem loco Diezzenſi, agros, homines & piſcationis jura in lacu, qui dicitur Amberſe, qui eidem loco vicinus eſt & ſylvam magnam cujus fines tranſeunt a loco eodem Diezzenſi uſque ad montem, qui dicitur Piſenberch * . . . & rotæ in poteſtatem Præpoſiti Diezzenſis & fratrum ejusdem loci conſtituit. Tradidit etiam eodem modo prædia ſua in Mandichingin quatuor ſcilicet curias cum hominibus incolentibus eas, & omnes homines ſuæ proprietatis in eodem loco, exceptis his qui incolunt terram quam tradidit idem comes Sanctæ Mariæ & S. Oudalrico inaugurata tradidit etiam hortum & partem nemoris ad ſe pertinentis. Tradidit etiam eodem oblationis modo prædia ſua in in Windahe, Scondorf, Luitenhoven, homines, agros, Sylvas, culta & inculta omnia ad ſe pertinentia ex integro obtulit. Tradidit etiam urbem quandam in montibus ſitam, quæ vocatur Sconenberch & montem vicinum, qui dicitur Irengsberch & adjacentia juga uſque VVengen ea videlicet ratione ut urbe deſtructa nunquam aliqua perſona præſumat reædificare montes prædictos in poſteras generationes & in teſtimonium ejusdem conditionis tradidit dimidium manſum in loco, qui VVengen dicitur, hæc enim etiam tradidit in eundem locum quidquid poſſedit in Bozano vinearum, agrorum, hominum culta & inculta . . . . relinquens, tradidit etiam . . . . . . de Anctorf. partem fontis (a) . . . . .

* hoc loco linea integra deleta & eraſa.

Notum ſit tam futuris quam præſentibus, quod Comes Hainricus de VVolfratehuſin cenobium, quod ſitum eſt in Diezzen, principalem ſcil. locum ſuum poſſeſſionibus multis amplificavit præſente ejusmodi loci Præpoſito Hartwico & aliis multis nobilibus & vulgaribus aſtantibus Anno namque Mill. Cent. LVIII. die Kalend. Majarum tradidit poſſeſſiones ſubſcriptas per manum nobilis hominis Oudelſcalci de Uffildorf, quidquid poſſedit in eodem loco Diezzenſi, agros, homines, & piſcationis jura in lacu, qui dicitur Amberſe, qui eidem loco vicinus eſt, & ſylvam magnam, cujus fines tranſeunt a loco eodem Diezzenſi uſque ad montem, qui dicitur Biſinberch, & venationes beſtiarum, cervorum, caſtorum, & lutorum in flumine ambre, & rote, in poteſtatem

---

(a) Reciſa in codice poſtrema tria folia. Cæterum monendus hic Lector virum Reverendum ac *Monaſterii DIESSENSIS* Chartophylacem diligentiſſimum D. *FERDINANDUM KELLERSHOFERUM Ord. Can. Reg. S. Auguſtini*, viſa hac parte *manuſcripti* mei, pro ſuo in inclytum Monaſterium & antiquitates Patriæ ſingulari ſtudio integrum inſtrumentum mihi ex *codice Traditionum antiquiſſimo originali* fol. 35. & 36. tranſmiſiſſe, quod etiam auctoritate & beneficio teſtis tam locupletis hoc loco unà cum appendice inſerendum curavimus. Irrepſerat etiam in *LUITOLDI Calendarium I.* Mendoſa priorum menſium dierumque trajectio, quam ſimul ac advertit ſolertiſſimus vir, non ſolum per litteras me monuit, verum eadem opera emendationes ſuas ad Typographum miſit, ut mutatis chartis tam enormi errori mederetur.

Præpoſiti Diezzenſis & fratrum ejusdem loci conſtituit.

Tradidit etiam eodem modo prædia ſua in Mandichingen quatuor ſcilicet curias cum hominibus incolentibus eas, & omnes homines ſuæ proprietatis in eodem loco, exceptis his, qui incolunt terram, quam tradidit idem Comes ſanctæ Marie, & ſancto Oudalrico in Auguſta. Tradidit etiam hortum, & partem nemoris ad ſe pertinentis.

Tradidit etiam eodem oblationis modo prædia ſua apud Wintahe, Schondorf, Luitinhovin, homines, agros, ſylvas, culta & inculta, omnia ad ſe pertinentia, ex integro obtulit. Tradidit etiam urbem quandam in montibus ſitam, quæ vocatur Schonenberch, & adjacentia juga uſque Wengen, ea videlicet ratione, ut urbe deſtructa nunquam aliqua perſona præſumat reædificare montes prædictos in poſteras generationes, & in teſtimonium ejusdem conditionis tradidit dimidium manſum in loco, qui Wengen dicitur.

Hæc enim etiam tradidit in eundem locum, quidquid poſſedit in Bozano vinearum, agrorum, hominum culta & inculta, nihil ſibi, nec aliis reſidui relinquens.

Tradidit etiam per manum nobilis viri Gotefridi de Aredorf partem fontis in Halle quæ vocabulo illorum dicitur Achtail, per ſingulos annos pondera ſalis. VI. ſcilicet talentorum pretia.

Omnia ſupra dicta tradidit ſanctæ Mariæ ſemper Virgini & ſancto Stephano Prothomartyri in Diezzen uſibus fratrum Deo ſervientium inibi omnimodis profutura, pro remedio animæ ſuæ, & fratris ſui Ottonis, qui in expeditione Regis Lotharii in obſidione Papiæ civitatis obiit, & omnium parentum ſuorum.

Hujus Traditionis teſtes ſunt Idem Oudelſcalcus de Uffildorf, Gotefridus de Anedorf, Degenhardus de Seuelt, Bernhardus de VVilhaim, Ameltus de Lockuſin, Adelbertus de Starcholtishouin, Harſnidus de Stainbach, Lazarius de VVolfratehuſin, Hainricus de Schallechaim, Ortolfus de Anedorf, & frater ejus Oudalricus de eodem loco. Grammannus de VVolfratehuſin, qui & VVolfinus dicitur, Hainricus de Selwe, & frater ejus Sibandus de eodem loco, Luitfridus de Froutingen, Bernhardus de Kirichaim.

Oudalricus de Andehs, Oudalricus de Tagedinswanch, Theodoricus de Huſin, Oudalricus de Raiſtingen, Goteboldus & Bernhardus fratres de Raiſtingen, Geroldus de eodem loco, Ludewicus de Andehs, Berhtoldus de eodem loco.

Noverit omnium Chriſti fidelium tam futurorum quam præſentium diſcreta ſollertia, quod Comes Hainricus nec non miniſteriales ſui tradiderunt ſancte Marie & ſancto Stephano prothomartyri in Diezzen partes ſalis in Halle duo ſcilicet Achtail in loco, qui dicitur Ubereche, & tertiam partem unius nuintailis in loco, qui dicitur Houbtacehere, & dimidium locum patelle in loco, qui dicitur Chere domum locumque, in quo ſita eſt domus in loco, qui dicitur Dineſtat.

Additio, ſeu Supplementum unius Traditionis omiſſæ, in Codice Dieſſenſi fol. 57. contentæ, quæ ſic habet. *

* hanc denuò vigilantiſſimo tabularii Dieſſenſis Cuſtodi debet Lector.

Ludewicus Dei gratia Comes Palatinus Reni, Dux Bavariæ.

Noverint univerſi præſentis litteræ inſpectores, quod nos de æterna ſalute tractantes, ob remiſſionem peccaminum noſtrorum duas curias in Schondorf ad nos jure proprietatis pertinentes una cum hominibus ad easdem ſpectantibus & omnibus ipſarum pertinentiis, videlicet in agris, & ſylvis, pratis, & aquis, cultis & incultis Eccleſie Dieſſenſi liberaliter cum advocatia earundem dedimus ipſi in perpetuum ſerviendas. Dantes ſuper hoc dictæ Dieſſenſi Eccleſiæ in teſtimonium præſentem litteram ſigilli noſtri munimine roboratam.

Actum in Clauſtro Dieſen. Anno Domini M. CC. L. VIII. in die ſancti Benedicti. Primæ Indict. Hujus donationis teſtes ſunt Hadmarus liber de laber magiſter Dietricus Vicedominus, præpoſitus Illimunſter. Hainricus de Priſingen, Ludewicus de Andehſe, Hermannus & Ulricus de Phetin, Berchtoldus & Ortwinus Giſſones, Otto de VViderſperch, Griſo de Vendave. Otto de Sildilſtorf, Chunradus de Hochenwanch, & alii quam plures. Hec prædia fuerunt obligata *Griſonibus de Vendavve. Que ego Chounradus* Dieſſenſis Eccleſie Præpoſitus perſolvi pro XXXVI. libris Auguſtane monete.

V.

Breve Chronicon Dieſſenſe ex membranis vetuſtis Dieſſenſibus

Ab Anno Chriſti MCLI. ad A. C. MCCCCXXXII.

MCLI.

INdict. X. nonas Octobris conſecratum eſt altare in meridionali abſida. in honore S. Joan. Bapt. a venerabili Hartmanno Brixinenſi Epiſcopo rogatu Waltheri Auguſtenſis Epiſcopi in honore S. Mariæ perpetuæ Virginis. Hæ ſunt reliquiæ Altaris S. Joan. Baptiſtæ, SS. MM. Georii, Chriſanti, Exuperii, S. Oudalrici Epiſcopi & Confeſſ. SS. Virginum Anaſtaſiæ, Chriſtinæ, XI. Mil. Virginum.

MCLVIII.

Indict. III. in capite Kalendarum Novembrium dedicatum eſt altare ſummum hujus Eccleſiæ à venerabili Hartmanno Brixinenſis Eccleſiæ Epiſcopo, permittente Chuonrado Auguſtenſi Antiſtite in honore S. & individuæ Trinitatis & S. Mariæ perpetuæ Virginis. Hæ ſunt reliquiæ: S. Dei Genitricis Mariæ, de quinque panibus, S. Mathiæ Apoſtoli, S. Stephani protom. SS. Laurentii, Georgii, Sebaſtiani, Blaſii Epiſcopi, Viti, Dyoniſii Epiſcopi, Pangratii, Gordiani, Martini, Antonini, Lamperti Epiſcopi, Vigilii M. Oudalrici, Nycolai, Rouperti Epiſcoporum, Benedicti, Zenonis, Fortunati, Servatii Confeſſorum, & Rufi, SS. Virginum Mariæ Magdalenæ, Agnetis, Margaretæ, Afræ, Luciæ, Teclæ, Anaſtaſiæ, Columbæ, Eufemiæ, Juſtinæ, undecim mill. Virg. & aliorum plurimorum Sanctorum.

Eodem die dedicatum eſt altare S. Johannis Apoſtoli & Evang. ab eodem Hartmanno Epiſcopo.

MCCLXXIIII.

H. a. XVII. Kal. Aug. dedicatum eſt Altare propè januam in honore S. Jacobi Apoſt. majoris à venerabili Hartmanno Auguſtenſis Eccleſiæ Antiſtite. Hæc ſunt reliquiæ altarium: Bartholomei Apoſt. Marci Evang. Timothei Apoſt. Laurentii M. SS. Innocentum, Dyoniſii Epiſcopi & M. Albani M. Sylveſtri PP. Criſtofori M. Gorgonii M. undecim mill. Virg. Anaſtaſiæ V. & M. Walpurgis Virg.

MCLXXXII.

Anno Dominicæ Incarn. MCLXXXII. Indict. XII. IIII. ydus Octobris dedicatum eſt hoc monaſterium à venerabilibus Epiſcopis Hartwico Auguſtenſe Pontifice & Ottone Babenbergenſi Antiſtite, præſidente autem Kathedræ Romanorum Lucio Venerabili & Apoſtolico viro, anno Pontificatûs ejus II. in honore S. & individuæ Trinitatis & S. Crucis & S. Mariæ perpetuæ Virginis, & S. Joannis Baptiſtæ, & S. Petri Apoſtoli, & S. Joannis Ewangeliſtæ. Eodem die conſecratum eſt altare S. Crucis ab Auguſtenſe Epiſcopo Hartwico. Hæ ſunt reliquiæ altaris ipſius. De ligno S. Crucis, S. Joan. Evang. Dyoniſii Epiſc. & M. Gordiani M. Gereonis M. Oſwaldi M. Marini M. Maximini Epiſc. & Conf. SS. Innocentum. S. Mariæ Magdalenæ. Petronellæ V. De Virginibus ſanctis. Item ipſo die conſecratum eſt Altare S. Petri & Pauli Apoſtolorum. Wolfgangi & Vigilii Epiſcoporum ac MM. Exuperii M. Oudalrici Epiſcopi & Conf. Margaretæ Anaſtaſiæ Virg. & MM. XI. mil. SS. VV.

MCCLXXXVI.

H. a. IIII. Kal. Maij dedicata eſt capella prope Monaſterium in honore S. Thomæ Apoſtoli & S. Auguſtini Epiſcopi & Confeſſoris à venerabili Hartmanno Auguſtenſis Eccleſiæ antiſtite. Hæc ſunt reliquiæ altar. Bartholomei Apoſtoli, Mathei Apoſtoli, Stephani prothom. Laurentii M. Sebaſtiani M. Joannis & Pauli MM. Georii M. Martini Epiſcopi, Agnetis V. & M. Urſulæ V. undecim millium V. Affræ M. Luciæ V. & M. Eodem die conſectum eſt altare S. Mariæ Magd. & S. Margaretæ V. & M. Hæc ſunt reliquiæ altaris ipſius. De ſepulcro Domini, de ligno S. Crucis, S. Joh. Bapt. de veſtimentis S. Joannis Ew. S. Thomæ Apoſtoli, Laurentii M. Stephani Protom. Nicolai Epiſc. & Conf. XI. mil. Virg. Leonhardi Confeſſoris, Benedicti Abbatis, Georii M. de veſtimento S. Mariæ perpetuæ Virg.

MCCXI. *

II. Non. Octob. viſa eſt Enclypſis ſolis hora diei nona.

* vel XXI. veſtigia enim reciſi hoc loco folii utriq; epochæ locum dant.

MCCXXXVII.

XVI. Kalendas Octobris terre motus factus eſt.

MCCXCV.

III. Non. Septembris terre motus factus eſt magnus.

MCCCXXXV.

H. a. in feſto S. Jacobi Dominus Gerungus Oblayerius Presb. & Canonicus hujus Monaſterii, comparavit conventui in oblajum duos manipulos decimæ majoris in Nuelingen à Domino Henrico dicto Raeuzz presbitero & à quodam cive Weylhaimenſi dicto Perhtolt Guetaextel & ſuis hæredibus pro XXVI. libris denariorum Auguſtenſium. Tertius verò manipulus ejuſdem decimæ attinet Eccleſiæ in Drawbing. Nobis tamen

men attinet tertium manipulum de Huoba in Draubing, quæ propria eſt Canonicorum in Haebach.

MCCCXXXVI.

H. a. in die S. Georii M. contradidit Dominus Wernherus venerabilis Abbas in Wezzinsprunnen Conventui in Dyeſſen jus feodale cujusdam Huobæ ſitæ in Tannen & à Dn. Eberhardo Pflukdorfer in oblayum per nos comparatæ, quod ipſe Dominus Eberhardus à Domino Abbate tenuerat in beneficio feodali. Hoc autem tali conditione factum eſt, quod prædictus Dominus Eberhardus prædicto Dno Abbati aſſignavit in manum ejus ſub titulo beneficiali dimidiam curiam ſuam ſitam in Pirgen.

MCCCXXXVII.

Noverint univerſi Chriſti fideles, quod Dominus Oulricus de Witoltzhofen ob perpetuum animæ ſuæ remedium tradidit Eccleſiæ noſtræ curiam unam ſitam in Frueting cum omnibus attinentiis Anno gratiæ MCCCXXXVII.

MCCCXL.

Dominus Hainricus Presb. Capellanus ad S. Johannem juxta ſummum in Auguſta & Vicarius Eccleſie Majoris ibidem dedit ſingulariter conventui noſtro decem libras denariorum Auguſtenſium ea conditione ut infra octavam S. Georii Martyris & infra octavam omnium Sanctorum commemoratio omnium fidelium defunctorum cum vigilia, placebo & Miſſa pro defunctis tonaliter annuatim per nos perpetuo celebretur. Et in quolibet illarum commemorationum die LX. Denar. per Oblaierium per ſingulos fratres qui præſentes fuerint, diſtribuantur. p. 35.

Eodem anno Dns. Joannes de Ulma Presbyter Vicarius Eccleſiæ majoris Auguſtenſis dedit ſingulariter conventui V. libras denariorum conditione tali quod pro tempore vitæ tuæ annuatim infra adventum Domini per ſingulos noſtri collegii Presbyteros duas Miſſas unam pro pccis, alteram pro defunctis tenemur celebrare. Poſt obitum vero ejus in anniverſario ſuo, quod perpetuo promiſimus, cum vigilia placebo & Miſſa pro defunctis celebrare LX. den. pro univerſis congregationis noſtræ Sacerdotibus dividantur annexa Miſſa pro pccis perpetuo ſubſequenter celebranda.

MCCCXLV.

Notum ſit univerſis tam præſentibus quam futuris quod ego Hainricus Calciator in Dyſſen filius dicti Pierzapf de Rayſting cum conſenſu uxoris meæ Berthæ & omnium liberorum meorum tradidi ob remedium & ſalutem animæ meæ & progenitorum meorum S. Mariæ in Dyſſen ſpecialiter ad officium cuſtodiæ dimidiam libram ceræ annuatim perſolvendam in feſto S. Martini de quodam horto ſito in Rayſting juxta feodum quoddam quod nuncupatur Hofmayſtrin Lehen, & ex alia parte adjacet ſibi curia dicta Hafnershof. Et ad quascunque perſonas idem hortus quovis modo fuerit devolutus, tamen prædicta penſio annuatim perpetuo cedere debet officio cuſtodiæ eo modo, quo cætera cenſualia perſolvuntur. Actum Anno Dni MCCCXLV. in feſto Michahelis Archangeli.

MCCCLXXXIIII.

H. a. Indict. VII. XVIII. die Menſis Aprilis ſolutus eſt cenſus Romanæ Eccleſiæ de cœnobio S. Mariæ in Diezzen a retroactis annis retentus uſque ad ipſum annum per Dom. Ulricum dictum Slecher Presbyterum de Chuemſtorf eodem tempore proviſorem cœnobii præſcripti in manus Domini Ulrici Burkravii Decani Eccleſiæ Auguſtenſis & collectoris cameræ Apoſtolicæ in Diœces. Auguſtenſi a Rev. in Chriſto patre ac Domino Ekhardo Epiſcopo Wormatienſi ſpecialiter deputato. Sicut patet in pagina Quiditatis deſuper data per antedictum ſubcollectorem ſigillo ſuo pendenti roborata.

MCCCCXV.

VII. Idus * viſa eſt enclypſis ſolis hora diei VII. pag. 36.

*Menſis non exprimitur.

MCCCCXXV.

H. a. Indict. III. XV. Kal. April. ſolutus eſt cenſus Romanæ Eccleſiæ de cœnobio S. Mariæ in Dyſſen a retroactis annis retentus uſque ad ipſum annum per Dominum Jacobum Præpoſitum cœnobii præſcripti in manus domini Hainrici dicti Amman, Canonici & Scholaſtici Eccleſiæ Eychſtetenſis nec non ſubcollectoris Cameræ Apoſtolicæ in Dyoceſi Auguſtenſi a Reverendo in Chriſto Patre ac Dno. Theoderico dicto Bögel.

MCCCCXXXII.

Multi homines & arbores & frumenta perierunt pre nimio frigore & nive, & poſtmodum circa initium veris multiplicate ſunt aque, quod multe civitates & oppidi ex inundatione aquarum circa Danubium perierunt.

VI.

Anonymi Monachi Dieſſenſis Memoria ſepulchralis Comitum Dieſſenſium.

NOta : apud S. *Stephanum* in *Dieſſen* hæc corpora ſunt ſepulta , videlicet : *Kunniſſa* fundatrix.

Otto Comes de *Wolfhartbauſen* major domus & *Lupoldus* frater ſuus legitur de *Ottone*, quod obſeſſi a dæmonio in ſuo ſepulchro nullatenus ſe poſſunt ſuſtinere , etiam in tumulo clamant ab ipſo cremari , cujus uxor *Juſtitia* ſepulta eſt in *Danningen* in capella propria.

Corpora ſepulta in Capitulo.

Bertboldus Dux Meroniæ , *Agnes* uxor ſua.

Bertboldus Comes de *Andecbs* , *Sopbia* uxor ejus.

Marchio *Bertboldus* de *Andecbs* , *Hedwigis* uxor ejus.

Conradus Canonicus.

Heinricus Comes de *Wolfertbauſen.*

Otto Comes frater ſuus ſagitta confoſſus *Papiæ.*

Heinricus Marchio *Iſtriæ* , filius Ducis *Berchtoldi* obiit in *Graza.*

Corpora ſepulta in monaſterio.

B. *Mecbildis* filia *Berchtoldi* Comitis de Andechs Abbatiſſa in *Ottelſtetten* , ſepulta ante altare S. Joannis Baptiſtæ , quæ dum viveret, multis miraculis claruit, & ad ejus tumulum multa miracula claruerunt.

Eupbemia ſoror ejus Abbatiſſa de *Altenmünſter* ſepulta ante altare S. Joannis Baptiſtæ.

Nota : *bi Principes non babent ſepulturam in Dieſſen.*

Anno MCLV. *Hainricus Ratisponenſis* Epiſcopus obiit, ſepultus in *Ratiſpona* , & fuit filius *Ottonis* de *Wolfartbauſen* major domus , qui *Otto* habuit duas filias *Rickentzam Lotbarii* Imperatoris uxorem , & *Mariam* Imperatricem Græcorum.

Anno MCXCVI. *Otto Babenbergenſis* Epiſcopus obiit filius *Berchtoldi* Comitis de *Andecbs* & frater B. *Mecbildis.*

Anno MCCXXXIV. *Otto* Dux *Meraniæ* obiit , filius Ducis *Meraniæ Berchtoldi* , ſepultus in *Langbeim* fundator cum B. *Beatrice* uxore ſua.

Anno MCCXLVIII. *Otto* Dux *Meraniæ* , Comes Palantius *Burgundiæ* , filius *Ottonis* prædicti , a ſuis intoxicatus obiit & ibidem cum patre ſuo ſepultus.

Anno MCCXXXVII. *Erbertus Babenbergenſis* Epiſcopus obiit , filius *Berchtoldi* ducis *Meraniæ.*

Anno MCCLII. *Berchtoldus Aquilegienſis* Patriarcha obiit , filius etiam *Berchtoldi* Ducis *Meroniæ.*

Anno MCCXLV. *Poppo Babenbergenſis* Epiſcopus frater *Berchtoldi* Ducis *Meroniæ* obiit, & *Mechtildis* Comitiſſa *Goritiæ* ſoror *Berchtoldi* Ducis Meroniæ obiit.

Anno MCC. *Gertrudis* Regina *Ungariæ* occiſa eſt, quæ fuit mater S. *Elizabethæ* , filia *Berchtoldi* ducis *Meroniæ.*

Anno MCCL. *Agnes* Regina *Franciæ* filia *Berchtoldi* Ducis *Meroniæ* obiit.

Anno MCCXLI. *Hedwigis* Ducciſſa *Sleſiæ* ſoror *Gertrudis* obiit , filia *Berchtoldi* Ducis *Meroniæ* & ſepulta in *Trebenitz* & ibidem canonizata.

Anno MCCXXXII. Sancta *Elizabeth* obiit , filia *Gertrudis* Reginæ *Ungariæ* , quæ erat occiſa.

Notandum quod ſupra ſcriptum eſt Gertrudis Regina Ungariæ occiſa. Qualiter autem hoc evenit , ſciendum eſt quod in deſponſatione S. Elizabeth filiæ ſuæ & Ludovici Lantgravii Thuringiæ , quæ copulatio nuptiarum celebrabatur Ungariæ in civitate Ovena , quibus nuptiis intererat Berchtoldus Patriarcha Aquilegienſis , frater præſcriptæ Reginæ, qui videns Comitiſſam quandam Ungaricam valde formoſam quam circumvenit & invitam oppreſſit. Ipſa vero Comitiſſa hoc malum ſibi ingeſtum conqueſta fuit marito ſuo. Ipſe vero Patriarcha illam querimoniam vilipendit, & ad propria remeavit. Temporibus quoque paucis elapſis prædictus Comes ſuſpicionem ſiniſtram habuit , quod Regina conſcia fuerit & conſenſum præbuerit hujus mali , quod uxori ſuæ acciderat , & tempore ſibi congruo convenit quosdam maleficos pro pecunia , qui nocturno tempore intraverunt cameram Reginæ, & ipſam ſtrangulantes ſuſpenderunt , quo facto omnes ſimul & ſemel contractionem membrorum inciderunt , ita quod de mane familiaribus intrantibus inventi ſunt contracti & muti excepto viro , qui totum negotium confitebatur , qui propterea condignam mortis pœnam ſubierunt , & illa & alia ſigna apud Reginam claruerunt, quæ poſtmodum auctoritate Eccleſiæ ſolempniter fuit canonizata.

VITI
PRIORIS EBERSPERGENSIS
Ord. S. Benedicti
CRONICA BAVARORUM
Ab origine Gentis ad annum Chriſti MDIIII.

* * *

Nunc primum edidit è Cod. MS.
Bibliothecæ Bav.
ANDREAS FELIX OEFELIUS.

Monitum prævium Editoris.

EN tibi tandem alterum quoque è Menæchmis Bojorum VITUM EBERSPERGENSEM, quem cum Homonymo ſuo VITO ARENPECKIO, longo & tradito ſibi per manus errore confuderunt, magni etiam in Rebus Hiſtoricis, nominis viri: quod alterutrum tantum, non ambos ſimul videre contigiſſet. Uterque cum nunc temporis extet typis excuſus, VITUS quidem ille ARENPECKIUS *Bernardi Pezii*, VITUS alter EBERSPERGENSIS *Prior*, meâ operâ editus, non eſt, quod jam aut mater aut nutrix (ut in Plauti Menæchmis illis) porrò fallatur. Cum autem uterque VITUS, uterque rerum Boicarum & eodem vix non tempore Scriptor extiterit, non mirum, ita gemina & communia utrique, viros etiam doctos in errorem induxiſſe, quos poſtea, ut fit, gregatim alii ſecuti ſunt. Simul autem inſpecti & juxta ſe poſiti, mirum quantum à ſe diſtant. Nihil enim ad *Landisbutanum* illum iſte noſter! ita ut mirer in rebus Boicis ad Principis inſtitutionem colligendis ad ſupinum iſtum monachum itum fuiſſe. Primus (a) errorem, quem aliquamdiu ſecutus fuerat, advertit BERNARDUS PEZIUS (a) cujus verba hic legi, tanquam ſuo loco, oportet: *Errorem hunc noſtrum*, inquit ille, *tanto ſerius advertimus*, *quanto confidentius* Lambecium *Neſſelium & Sandium*, *viros clariſſimos ac denique Perilluſtrem ac Cl. D. Benedictum Gentilotum ab Engelsbrunn*, *nunc Cæſareæ Vindobonenſis Bibliothecæ Præfectum ambo fratres ſecuti ſumus. Horum enim omnium hactenus opinio fuit Chronicum Bavariæ in Cæſarea Bibliotheca ſervatum, cujus auctor ſe fratrem Vitum Monaſterii Eberſperg Priorem immeritum vocat, idem prorſus eſſe, quod Vitus Arnpeckh Presbyter & Capellanus Epiſcopi Friſingenſis compoſuit*, *nec aliter inter ſe* (b) *differre, quam quod exemplar Monacenſe correctius* (b) *Vindobonenſe verò negligentius ac perturbatius exaratum ſit. Sed nobis jam nunc omnia penitus excutientibus dubium nullum ſupereſt*, *quin tam Vitus Arnpeckius Presbyter & Capellanus*, *à Vito*, *Priore Eberſpergenſi*, *quam alterius Chronicon Bojoariæ ab alterius Chronico Bojoarico diſtinctiſſimum quid ſint.* Hæc ille, qui ſimul, ne ulla jam dubitandi ratio ſupereſſet *Viti Eberſpergenſis* Epiſtolam nuncupatoriam ad *Guilielmum IV.* Bojorum Ducem tum adoleſcentem, nec non *Prologum*, cum totius operis diſpoſitione è Codice Vindobonenſi ad verbum refert, multa præterea diſputans adverſus eos, qui *Landisbutanum* illum Presbyterum,

---

(a) Diſſert. Iſagog. in Tom. III. anecdotorum ſuorum Theſ. p. XXII. & ſeq.
(b) Iſtud hodie in Bavarica non comparet.

demum Monachum induiſſe in *Eberſpergenſi* Aſceterio ſibi fortè perſuadeant. Quem modo ſcrupulum (ſi cui aliquando ſubortus) vel limis oculis inſpectus & collatus *Vitus* uterque facile diſpunget. Sed ſimul rem totam cum pulviſculo, quod ajunt, tollet producendum mox inferius *Viti* noſtri gentilitium nomen, ex ipſo opere erutum, quod ſi inſpicere non aſpicere tantum voluiſſent, qui hanc controverſiam moverunt, poterant totam illam criſin lucrifacere.

Laudat ab hac ingenua retractatione PEZIUM CHRISTIANUS SCHOETTGENIUS vir ipſe laudatiſſimus dignusque Illuſtrium *Wolffiorum* fratrum calculo & judicio, qui affectam ſummi viri JOANNIS ALBERTI FABRICII Reip. litterariæ Bibliothecarii perpetui, nec abſolutam *Bibliothecam Mediæ Latinitatis* ſuppleret, eique labori colophona adderet.

Cæterum *Vitus* noſter *Eberſpergenſis* Ord. S. Benedicti antiquiſſimi Monaſterii *Priorem* ſe gerit tam in Vindobonenſi, quam in Eberſpergenſi codice, qui poſterior una cum ipſo Monaſterio novis hoſpitibus ceſſit, & in eorum Collegio Monacenſi Num. LXIX. in charta regia exaratus extat, mihique ſemel iterumque ex plurimorum annorum intervallo conſpectus eſt.

In Bavarico verò Codice, ad quem noſtra expreſſimus, liturato valde ita ut autographum crederes, *Epiſtola nuncupatoria* unà cum nomine Auctoris deſideratur, opusque ipſum neſcio, cui *Andreæ*, alteri tamen ab illo Ratisponenſi ab ignota ſed recentiori manu adſcribitur. Codex ipſe ſemilacerus & hactenus certo numero non ſignatus, ex carioſo armario è rejectitiis chartis à me protractus eſt. Hinc *Peziorum* fratrum ſimilia inveſtigantium oculos, tanquam orci galeâ tectus, effugit.

In *Bavaria* ſe natum & forte ad *Fontem Weſſonis*, ipſe memorat Cap. XLIV. Libri quarti, Chronici ſui. Agit de bello, quod Ducibus *Monacenſibus* moverat *Ludovicus Ingolſtadienſis*, & prælio ad tertium ab urbe Monacenſi lapidem commiſſo, in quo Monacenſes Victores extitêre anno MCCCCXXXVIII. ita autem ibi Vitus: *In acie hujus belli in parte Ducis Alberti fuit Nobilis Torer de Eyreſpurg Præfectus in Landſperg, habens ſecum quemdam Equeſtrem ſui familiariſſimum* BARTHOLOMÆUM STOPFFER *nomine*, *virum audaciſſimum & furioſum*, *qui fuit* AVUS MEUS & PATER JOANNIS MURATORIS GENITORIS *mei de Weſſesprunnen.* Hæc ibi Vitus, quem STOPFFERUM dictum exinde diſcimus, non *Arenpeckium.*

Qui an idem ſit cum eo, qui poſt obitum *Leonardi I.* Abbatis *Eberſpergenſis* eidem Monaſterio anno MDVIIII. quinquennio poſt abſolutum Chronicon ſuum, præfectus fuit, (c) fateor mihi non ſatis liquere, conjicio (c) autem magis, quam aſſero: ſed conjicio non temerè; neque enim credibile duos homonymos eodem tempore eodem in Monaſterio (quod ferè vitant cœtus illi) ſimul extitiſſe. Deinde pronus eſt & proximus à dignitate *Decani* ad *Abbatialem* aſcenſus. Si verè conjicimus, annum mortis *Viti* noſtri tenemus, qui in annum MDXII. incidit. Diem verò, quem decretorium habuit, ſervârunt nobis Tabulæ Necrologicæ *Monaſterii* S. Mariæ Virginis *ad Scotos* Viennæ Auſtriæ (d) quæ commemorationem ejus ad XIIII. (d) Cal. Maij referunt.

De Chronico ipſo pauca reſtant dicenda. Ichnographiam ejus brevem exhibuit *Bernardus* PEZIUS è Codice Vindobonenſi: aliter in noſtro diſponuntur capita, quæ tamen pluribus diducere ſupervacaneum putamus, cum animus non ſit recoctam illam crambem denuò inferre. Poſt Principium igitur Libri primi exhibitum, ſtatim ad tertium progredimur, quod is propius inſtitutum noſtrum ANECDOTA BOICA edendi ſpectet. Quæ autem præcedunt non tam Bojorum ſingularia, quam illa Eccleſiaſticæ & prophanæ Hiſtoriæ proletaria continent ex *Bellovacenſi*, *Antonino*, *Rolwinckio* & communibus *Pontificalibus*, quò ferè hi Clitellarii aquatum accurrunt, corraſa. Ex ipſo *tertio Libro*, ferè Boica damus, etſi fabulis ſubinde inquinatiſſima, & neſcio cujus *Garibaldi*, toties auditi & nunquam viſi inaniis.

(c) Apud Hund. in Metrop. Saliſb. in catalogo Abbat. Eberſperg.
(d) Apud Hieron. Pezium Rer. Auſtriac. T. I. p. m. 700.

Quem ego geminum cum *Hunibaldo* illo Francorum olim ſuſpicor. Inter alia adoptat fabulam *Vitus* noſter Deſcenſûs Carolingici, dum *Arnulphum* (qui illi ſemper impius) *Bertholdumque* fratres *Arnulphi* Imperatoris filios fingit, quæ fabula me juvene in ima cavea ſpectante & ridente, dexteris & ſiniſtris Tibiis in aulicam ſcenam producta, acta, picta & ſcripta, ab Equite tamen & Senatu litterario exploſa, hodie ſolis quibus illita eſt telis hæret, monumentum poſteris nihil in ſinceram & genuinam Hiſtoriam neque parentium adulationibus neque Dominantium arbitrio diu juris eſſe.

Librum quartum eumque poſtremum operis, integrum dedimus, etſi ubique antiquum obtineat VITUS & rumuſculis plebeis nimium patens, parum verè & exactè multa referat. Sunt tamen (ut fere ſemper in hiſtorico argumento) quæ alibi non facilè reperias, utpote hauſta è monumentis, quibus hodie caremus. Cæterum quod apud ANTONIUM GUILIELMUM ERTELIUM Scriptorem Bojum, qui priusquam foro & litibus ſe daret, fortunæ periculum in Hiſtoriis fecerat (e), MAXIMILIANUM I. Bojorum Ducem VITI EBERSPERGENSIS & CHILIANI LEIBII *Prioris Rebdorfenſis* ſcripta familiarius & crebrius uſurpâſſe, de *Leibio* crediderim, quod is *Boicum*, *ruſticanum* & *Smalcaldicum* bellum, res ad *Maximilianum* propiùs pertinentes in ſcripta miſerit, quæ olim geſtimus edere: ſed non idem mihi perſuaſerit *Ertelius*, vulgaris homo ſaporis, de *Viti* hujus ſcriptis, ſi naſum fumantem principis illius rectè novimus *Burgundi*, *Gewoldi*, *Brunneri* & *Baldæi* ſcripta nauſeantis, nedum Monachi, vix dipondiariæ, ſi cum heroibus illis conferas, eruditionis.

Epiſtola fratris Viti Monaſterii Eberſperg
Prioris immeriti.

Dilecto Deo & hominibus Illuſtriſſimo Principi & Domino Domino Wilhelmo Dei gratia Comiti Palatini Reni ſuperioris inferiorisque Bavariæ Duci proſperitatem continuam cum ſalute & pace perpetua ac obedientia condigna. In anno præcedenti veſtræ Magnificentiæ præceptor venerandus ſcilicet Dominus Magiſter Johañes Müller (aliàs Landſperger (f)) juſſerat veſtra pro Serenitate declarationem conſcribi ſuper chronicam Noricæ gentis, jam dudum ad ejusdem veſtri præceptoris prænominati inſtantiam ex multis Hiſtoriarum libris excerptam ſed nondum completam. Ego quidem hæc audiens utpote ſacrarum Litterarum Hiſtoriarumque amator qualiscunque, gaviſus ſum valde, non enim parum advertens geſta videlicet antiquorum & præcipue de Domo Bavariæ Principum cum aliquali introductione quarundam Hiſtoriarum diligenter retexere, Romanorum etiam Imperatorum Summorumque Pontificum numerum - aſſignare. Et vos itaque Domine mi Princeps, cujus pius ab infantia ſenſus juxta morem doctorum virorum excellenter eruditus eſt, juſſis ac deſideriis, tam veſtræ Serenitatis quam & prælibati Magiſtri Johannis veſtri præceptoris, libens parui, unde & ego Serenitati veſtræ cum reverentia ſupplico quatenus, ſi ipſum opus aliquorum judicio forſan examinari cupitis, nequaquam certè vel inexpertis vel æmulis, ſed alicui ſi placet, vel aliquibus illorum, qui & multarum Hyſtoriarum libros diligenter inſpexerunt, atque ſæpius perlegerunt, & demum hunc librum & ordinem in Chriſto diligunt, exemplar tradi jubeatis.

Explicit Epiſtola, ſequitur Prologus.

Pro-

(e) *Relat. curioſ. Bav. relat.* 62. p. m. 89. opus ſupinum & ſola novitate placens, quod poſt excuſſum è manu plebis Aventinum nihil extaret vernaculè. Emendavit tamen plurimis in locis & cum auctario reconditæ eruditionis Boicæ recudi curavit, mihi dum viveret amiciſſimus AGNELLUS CANDLERUS Auguſtinianus.

(f) Eum Joannem illum Regiomontanum, Peurbachii noſtri Diſcipulum, fuiſſe autumat Eruditiſſimus Schoettgenius in ſupplementis Fabricianis modo citatis, & optem ſanè ut id ex vero, ſed Joannem Müllerum illum Kunigspergerum, non Laudſpergerum ſubinde cognominatum reperio.

Prologus in Bavarorum Chronicam fœliciter incipit.

CUm non ſine magna diligentia antiquorum noſtrorum ſtudia, temporum decurſus nec non & Geſta tam Regum quam aliorum antiquorum ſupputarunt non dubium, quin magna utilitas tam Eccleſiaſticis viris quam illis, qui Rempublicam gubernare habeant, inde proveniat. Decet nempe virtuoſos viros præcedentium facta ſæpius ad memoriam revocare, ut bonis exemplis diſcant bonis digniſque operibus inſiſtere, & in malis valeant perditionis ſcopulum declinare. Placuit ergò, juvante Deo Domino ex pluribus diverſarum Hyſtoriarum libris Nobiliſſimorum Bajoariæ Ducum colligere originem ejuſque Provinciæ ſitum Romanorumque Imperatorum geſta Summorumque Pontificum numerum aſſignare. Nec mihi in hoc conſcius ſum aliquid poſuiſſe, quod non in fide dignis habeatur Hiſtoriis, aut Libris Eccleſiaſticorum Doctorum, ſive quid nunc ex eorum dictis apertè habeatur, ubi verò dubium fuerit, an ſic vel aliter in quibus Hiſtoriarum libris, quid vel ubi inquirere Lector debeat. Hoc circa Hiſtoriam præſentis operis diligenter aſſignatum invenitur, ſicuti patebit intuenti vel legenti Hiſtoriam. Auctoritas verò danda eſt his, qui ante nos laboraverunt, & geſta temporum diligenter conſcripſerunt. Ubi vero quiſquam hunc librum in quatuor libros partiales diſtinctum, emendatione dignum perſpexerit, aut qualemcunque errorem invenerit, clementer ignoſcat & corrigat. Nam in computatione annorum facile erratur, & ſæpè negligenter diſtribuuntur & negligentius emendantur, ut dicit B. Auguſtinus quinto decimo Libro de Civitate Dei.

Explicit Prologus.

LIBER PRIMUS.

CAPUT PRIMUM

De ſitu Bavariæ, ſuperioris Germaniæ percelebri Provincia.

BAvaria quondam Regio nunc autem inter nominatiſſimas Superioris Germaniæ Provincias propter antiquitatis originem apud Hiſtoriographos primatum tenet; a primo ſiquidem Duce *Bavaro* ejusdem Provinciæ poſſeſſore nomen ſortita eſt. Eandem etiam regionem Norici quondam tenuerunt, cujus adhuc portio eſt Media inter Ratisponam & Nurembergam trans Danubium ſita, quam Noricum appellant. Anteceſſoris noſtri eandem Provinciam *Bajoariam*, moderni autem *Bavariam* uſitatiori vocabulo appellarunt. Bavaria igitur ad Ortum æſtivum ac meridiem partem Franconiæ proximat, hoc eſt ad Septentrionalem Plagam, & ad Meridiem Alpes Italiæ junguntur; Suevi ſeu Vindelici vel potius Rhætici ad Occidentem ejus ſolem recipiunt, Auſtrales ac Bohemi Orientem. Danubius autem totius Europæ atque Germaniæ fluviorum nominatiſſimus Mediam ferme perlabitur. Inter Auſtriam vero ac Bavariam alii Yſeram alii Ænum terminum poſuerunt. Suevos a Bavaris Lycus diſterminat amnis. Verum tamen noſtris temporibus Duces Bavariæ terminos iſtorum fluviorum aliorumq; ſuorum Dominiorum ampliaverunt, pluresque civitates ultra citraque Danubium tam in Suevia quam etiam in Auſtria poſſident. Utitur autem hic populus Theutonico ſermone & inter totius Alamaniæ ſuperioris provincias potentior a pluribus æſtimatur, neque deſerta regio eſt, ut Strabo ſcribit, quod ſuo fortaſſe tempore fuit, ſed nunc cultiſſima eſt, magnas atque ambitioſas civitates habens & oppida nobiliſſima, quorum ſplendorem neſcimus tota Europa, quæ vincere poſſint. Pontificales urbes in ea quinque ſunt, quarum una Metropolica eſt, quæ Salzburgum vocatur ex flumine Salza, cui adjacet; veteres eam Juvaviam vocabant, vulgariter Helffenburg. Romani ſiquidem eo tempore, quo Bavariam aliasque Germaniæ Provincias ſuorum Dominio ſubjugaſſent Juvaviam vocabant, & in eodem loco caſtrum ſive caſtellum conſtruentes milites ſuos illuc in præſidium conſtituerunt ut eis opportuno tempore ſubvenirent. Alias quatuor Eccleſias habet Cathedrales, Patavienſem videlicet, Ratiſponenſem, Ayſtetenſem & Friſingenſem. Sunt & plures aliæ civitates ea in Provincia, firmiſſimis atque ſplendidiſſimis conſtructæ ædificiis. Urbs videlicet Monacenſis in ſuperiori Bavaria admodum decora muris & ædificiis ſplendidiſſime conſtructis atque perornatis, Landshutam ſimiliter, Straubingam, Neuburgam, Ingolſtavium urbem celeberrimam, ubi nunc generale ſtudium multorum atque doctiſſimorum virorum Reſidentia floret. Habet & alia caſtella oppida atque caſtra munitiſſima, quorum nomina longum eſſet ſingulariter enarrare. Nunc igitur de primo Duce (quem Bavarum dicimus) & ejus ingreſſu atque potentia dicendum eſt.

LIBER TERTIUS

Viti Prioris Eberſbergenſis

CAPUT I.

De Arnulpho Imp.

DEfuncto igitur Carolomanno Almanorum Rege Arnulphus filius ejus in Regem anno Dom. DCCCXCI. ſublimatur Romanorum prout ſcribit Vincentius libro XXIIII. hiſtoriali. Secundum vero Urſpergenſem idem Arnolphus anno Dom. DCCCLXXXVIII. LXXVII. ab Auguſto regnum ſuſcepiſſe legitur, annis XII. regnavit, & V. imperavit. Et hic eſt ſeptimus Gallorum Imperator poſt Carolum Magnum. Hic Arnolpus duas habuit uxores. Prima fuit filia Ducis de

Merona, quæ ſibi genuit filium nomine Ludwicum, qui ei in Imperio ſucceſſit; quem Italici inter Imperatores non numerant ex eo, quod tantum in Almania regnaſſe dicitur & imperiali corona caruit. Secunda uxor Arnulphi Cæſaris, fuit Imperatoris Græcorum filia Agnes nomine, ex qua tres genuit filios Arnoldum de Scheyrn, quem impium dicunt, & Wernherum alterum filium Comitem de Scheyrn & Bertholdum nomine, qui Ottoni Primo ſive Magno valde charus (g) fuit. (g) De quibus in ſequentibus patebit.

CAPUT II.
De quibusdam Cæſaris Arnulphi geſtis.

Anno Regni Arnulphi Quinto Nortmanni ab eo vincuntur ex Bavaris & Francis exercitu magno collecto. Quæ ſequuntur ex Chron. Bavarorum: *His diebus Nortmanni atque Britanni Franciam ſive Galliam graviter devaſtabant & Carolum Regem Franciæ e Regno fugere compellebant. Quo audito Arnolphus Bavariæ Carintbiæque Dux (is enim nondum in Regem ſublimatus erat) magno ex Bavaria collecto exercitu adjunctisque ex Almania populis, Galliam, quam nos Franciam dicimus potenter intravit: Nortmanni vero eum deſpicientes minime a devaſtatione ceſſabant. Arnolphus autem, ut erat Dux Catholicus fortis & animoſus ſe ſuosque ſigno Crucis muniens, confortansque eos dixit, ut fortiter contra inimicos Crucis Chriſti pugnarent, initoque certamine multi ceciderunt parte ex utraque, Arnolphus autem Victor extitit glorioſus; multa enim millia Paganorum interfecti ſunt, Britanni vero videntes ſigna Chriſtianorum ſe ſe Arnulpho tradiderunt, & ſacrum Baptiſma fidemque Chriſti ſuſceperunt. Arnulphus autem ad tempus remanſit in Francia & Carolum Regem per Nortmannos fugatum in regem conſtituit primum.*

CAPUT III.
De Reverſione Arnulphi in Bavariam.

Arnulphus igitur ſuperatis Normannis & Carolo Gallo Rege reſtituto, ut prædictum eſt in Bavariam Carinthiamque reverſus multas ſanctorum reliquias conſentiente Carolo Rege ſuo conſanguineo, ſecum in Bavariam ad Ratisponenſem urbem aſportat & præcipue corpus S. Dionyſii Martyris, quod ipſe in monaſterio S. Emmerami Martyris in Ratisponenſi urbe honorifice locavit, ubi & ipſe Arnolphus Imperator ſepultus eſt.

Defuncto ſiquidem eodem tempore Ludwico Bavarorum Duce & ſine hæredibus decedente idem Arnolphus totam Provinciam hæreditario jure poſſedit, & non multo poſt in Regem eligitur Romanorum ſicuti in præcedentibus dictum eſt. Sequitur additio ex Urſpergenſi. &c.

CAPUT IIII.
De Coronatione Arnulphi & morte ejus.

Arnolphus igitur cum eſſet Germaniæ Rex, cum Formoſus Pontifex a perſequentibus injuriatus ad Italiam in ſui tutelam evocavit, indeque Romam petens Formoſum Pontificem in priſtinam dignitatem reſtituit, a quo deinde coronatus in Franciam rediit. Poſtea vero nimio ſucceſſu elatus ita contumax in omnes tum vel maxime in Eccleſiaſticos factus eſt, quem ferunt pediculos vermes, quos ſola caro humana gignit, ita totum invaſiſſe corpus ut nullo potuerit medicamine adjuvari, quod eo in faſtidio & cruciatu vitam apud Ottingen in Bajoaria amiſerit & corpus ejus ad Ratisponenſem urbem in monaſterium S. Emmerami deportatum illicque honorifice ſepultum eſt Anno DCCCCVI.

In iſto Arnulpho deſiit gens Francorum Imperii Romani culmine decorari. Ad annum circiter centeſimum poſtquam Carolus Magnus imperare cœperat.

CAPUT V.
De Formoſo Papa & quibusdam aliis.

Ex faſciculo temporum & Vitis Pontificum.

CAPUT VI.
De Ludovico III. Romanorum Rege.

CAPUT VII.
De Werengario Italorum Rege.

CAPUT VIII.
De Conrado Romanorum Rege.

CAPUT IX.
De Henrico hujus nominis primo.

CAPUT X.
De Arnoldo impio.

Poſt mortem Arnolphi Imperatoris, de quo ſupra dictum eſt capite quarto & ſeptimo filii ejus in ſuperbiam elati multa inter ſe ipſos bella geſſerunt. Arnoldus ſiquidem poſtquam Conrado Regi Romanorum rebellaverat & ab eodem in Ungariam fugere compulſus erat, & mortuo Conrado, ut prius dictum eſt, de Ungaria reverſus eſt tempore Henrici I, de quo in præcedenti capite dictum eſt, circa annum Domini DCCCCXXIIII. Et hic Arnoldus ſimiliter ſolus reſiſtebat Regi Henrico. Sed Henricus collecto exercitu Bavariam intravit & ſecundum quosdam in Suburbio Ratisponenſis urbis Arnoldum obſedit. Arnoldus autem videns ſe nihil proficere ſe & omnia ſua in poteſtatem Regis dedit, quem rex in gratiam ſuſcipiens amicus Regis appellatus eſt.

Hic eſt Arnoldus ille ſuper cujus denotatione S. Udalrico Epiſcopo, ut in libro geſtorum legitur, oſtenſus eſt gladius ſine capulo, qui Rex fieri fruſtra cupiens invaſor regni extitit & pro hac ambitione deſtructis Eccleſiis, earum redditus militibus ſuis in beneficium conceſſit. Hic Arnoldus habuit in uxorem filiam Regis Ungariæ Agnetem nomine, ſororem ſcilicet Beatricis, uxoris Wernheri fratris ſui & Comitis de Scheyrn. Agnes autem prædicta genuit Arnoldo filiam, Adelhaidis nomine, quæ poſtea Henrico Duci Saxoniæ copulata fuit, ex qua genuit filium, quem ſimiliter Henricum vocavit, & unicam filiam Baba nomine, quæ poſtea Alberto comiti copulatur, a qua mons Bambergenſis nomen accepit, ut in præcedenti capitulo dictum fuit.

(g) Ex his lacunis deſcenſum Carolingicum domûs regnatricis deducere placuit adulatoribus quibusdam, ſeriò nugas agentibus.

CAPUT XI.

De quibusdam geſtis Arnoldi & ejus morte.

Arnoldo igitur ex Ungaria revertente a ſuis perbenigne ſuſcipitur, ſed quia homo inquietus atque elationi deditus fuit, voluit, ut omnes Epiſcopi atque Prælati cæterique Eccleſiarum Rectores beneficia eccleſiaſtica ab eo peterent & acceptarent, atque jus patronatûs & collationis beneficiorum per totam Bavariam ſibi jure hæreditario uſurpabat. (h) Reclamantibus ſingulis, Arnoldus furore in indignatione repletus multa monaſteria Eccleſiasque aut comburi aut deſtrui fecit, quod & factum eſt. Sunt, qui dicant, S. Udalricum Auguſtenſem Epiſcopum eundem Arnoldum de ſacro fonte Baptiſmi levâſſe, eumque ſæpius ammonuiſſe atque increpâſſe, ut a ſua mala deſiſteret vita. Sed ille ſpreta ſancti viri exhortatione dixiſſe fertur: Ecce propheta, qui mihi futura prædicit; En morior hodie! mira res, eadem namque die cœpit eum diabolus vexare & poſt miſerabiles gemitus Arnoldus expiravit. Corpus vero ejus ad monaſterium S. Emmerami Ratisponam deportatum eſt. Horribilis autem clamor auditur, & tempeſtas magna quantocius oritur, ut corpus ejus nemo attingere neque accedere poterat. Diabolus autem (ut hiſtoriæ tradunt) per arva deferens ad quemdam lacum non longe a caſtro Scheyrn, ubi nunc monaſterium conſtructũ eſt, ibi quoque miſerabiliter projecit.

CAPUT XII.

De Wernhero Comite de Scheyrn.

Wernherus autem filius Arnolphi Imp. & frater prædicti Arnoldi habuit in uxorem filiam Regis Hungariæ, quæ Beatrix vocabatur, ſororque Agnetis uxoris Arnoldi. Duos filios genuit, Ottonem videlicet & Eckardum cognomento *Puntſchuch*. Accidit autem ut Arnoldus impius, dum adhuc in humanis eſſet, provinciam Norcaw, Henrico Duci Saxoniæ pleno jure appropriaret, ex eo quoque ſibi filiam Adelhaidam nomine in matrimonium copulaverat, contra voluntatem fratris ſui Wernheri, quod fuit occaſio multorum malorum, nam Wernherus congregatis undique copiis provinciam admodum devaſtabat, Hungaros enim in auxilium adduxerat, qui circumjacentes provincias plurimum vexabant. Sed victi ab Henrico & Ottone Rege ad propria redire cogitur, multis tamen ex eis occiſis, Wernherus autem ab Henrico Duce & ſuis ſuperatur, & non longe poſt ab Hungaris interficitur, cui in ducatu ſucceſſit Ekhardus cognomento *Puntſchuech*, de quo in ſequentibus patebit.

Iſte Wernherus dum ab Henrico Duce Saxoniæ Provinciam Norcaw extorquere vellet minime impetrare potuit. Henricus enim reſpondiſſe fertur: Ducatus Nortcaw jure mihi hæreditario præſentibus regni proceribus traditus eſt, illumque manu gladioque defendam. Sed Wernherus congregato exercitu, ut dictum eſt, adductisque Hungaris contra Henricum bellum movet, initoque certamine in confinibus Auguſtenſis urbis interfectis quam plurimis Hungari victi & in patibulum ſuſpenſi, cæteri ad propria redire compulſi ſunt.

CAPUT XIII.

De quibusdam ſummis Pontificibus, á Joanne X. ad Benedictum V.

CAPUT XIIII.

De quibusdam geſtis, iſtis temporibus.

Anno Domini DCCCCXIX. Udalbertus Archiepiſcopus Salzburgenſis eligitur & rexit annis novem. Poſt quem Egilolfus eligitur, qui Epiſcopatum tenuit annis ſex, & mortuus eſt.

Anno Domini DCCCCXL. Herolphus Archiep. Juvavienſis aſſumitur, qui præfuit Eccleſiæ annis XVI. & hic apud Myldorf ab Hainrico Bavarorum Duce excæcatur, & Dux eodem anno moritur.

Anno Domini DCCCCLI. Heroldus præfatus Epiſcopus Salzburgenſis per Papam & Cardinales ab officio deponitur, quia cæcus divina celebrare officia præſumpſerat. His temporibus videlicet Martini Papæ tertii ſanguineus fons in Genua urbe maritima in loco, qui dicitur Fontanella per diem integram largiſſime effluxit, quo anno Saraceni ex Africa ventitant.

Bohemia etiam ad Chriſti fidem convertitur & Spitineus Dux eorum filius Horziwogii primi Ducis Chriſtiani Principatum tenuit, Boleslaus autem filius Spitignei perverſus fuit, qui & fratrem ſuum S. Wenceslaum occidit Anno Ottonis Imperatoris primo, & ob hoc ab Ottone cum tota Bohemia ſuperatus fuit, & vaſtatur Bohemia annis pene XIIII.

S. Methodius Moravorum Archiepiſcopus Bohemos convertit Anno DCCCCV.

Bruno Archiepiſcopus Colonienſis frater Ottonis I. vir ſanctus monaſterium S. Panthaleonis in Colonia fundavit.

CAPUT XV.

De Ottone M. hujus nominis primo Romanorum Imperatorum potentiſſimo.

(h) Carolingico nimirum Principibus præcedentibus, regni & Eccleſiæ Gallicanæ moribus & primitivo jure utentibus.

CAPUT XVI.

De quibusdam geſtis, tempore hujus Ottonis.

A. 947. Anno Domini DCCCCXLVII. Berchtoldus Dux Bavariæ frater Arnoldi impii, de quo ſupra dictum eſt, moritur & Ducatus Henrico fratri Regis committitur. Mortuo enim Arnulpho Cæſare filii ejus in ſuperbiam elati, multa inter ſe bella & contentiones moverunt, & horum occaſione multa fecerunt mala ſicut in ſequentibus patebit.

Anno Domini DCCCCLV. Hungari Bavariam depopulantes juxta Auguſtam Almaniæ urbem ab Ottone Rege Romanorum pugna victi immenſa cæde necantur. In quo bello Dyepoldus Comes de Dillingen frater S. Ulrici Auguſtenſis Epiſcopi & Reginaldus filius ſororis ejus pluresque milites occubuerunt. Interfectus eſt quoque Cunradus gener Regis & Dux Wormatienſis tres Reguli Hungarorum capti & ad poteſtatem Ottonis vivi perducti ſunt, quos Germani laqueo in dedecus Hungarorum in patibulo ſuſpenderunt.

CAPUT XVII.

De quibusdam Ducibus, qui poſt Wernherum Comitem de Scheyrn Ducatum tenuerunt ad tempus. (i)

(i) Iſtis temporibus poſt Wernherum & Arnoldum impium Comitem de Scheyrn, plures in Ducatu Noricorum principabantur, & propterea ab Ekhardo filio Wernheri cognomento *Puntſchueb* hiſtoriæ multum diſſonæ videntur uſque ad Ottonem cognomento *Ruffum*, licet prædicti fratres & eorum ſucceſſores plures Ducatus in Bavaria tenuerunt: Scheyrn videlicet, Dachaw &c. Sed uſque ad tempora Ottonis de Wittelsbach & ejus ſucceſſores, de quibus in ſequentibus capitulis patebit. Nunc autem prætermiſſis cæteris de geſtis illorum ſcribere placuit, qui ſibi titulum & Ducatum Bavarici ſanguinis uſurpaverunt, prout in quadam cronica ſatis antiqua reperi, ut patebit intuenti hiſtoriam ſequentem. Arnoldus igitur impius cum ad Hungariam per Conradum Regem expulſus, fugeret, & illic uſque ad obitum Regis permanſiſſet, in ejus locum atque dominium Burchardus, quem alii Swevum, alii vero Saxonem nominant, ſuffectus eſt, qui tamen in primo anno ſui regiminis interfectus eſt. Poſt quem Chunradus Rex Franciæ orientalis Ducatum Bavariæ tenuit ad modicum tempus. Et paulo poſt Arnoldus impius ex Hungaria veniens Dominium ſibi potenter uſurpavit populumque flagello ferreo gubernavit & ille Ducatum Norcaw Henrico Duci Saxoniæ tradidit, nam Henricus filiam Arnoldi habuit in uxorem, ut ſuperius dictum eſt.

Poſt Arnoldum venit ad Ducatum Berchtoldus quintus frater Wernheri & Arnoldi & hic Bavariam decem annis laudabiliter gubernavit. Poſt ejus obitum Duces Saxoniæ ex cauſa ſupradicta uſurpaverunt ſibi Ducatum Norcaw; nam Henricus Dux Saxoniæ habuit in uxorem Adelhaidam filiam Arnoldi impii; poſt quem alter Henricus cognomento *Hetzel* Ducatum tenuit annis XXI. & hic Ottoni Cæſari rebellare cœperat, ſed ab Ottone iſto ſecundo expellitur, & regnavit Otto in Bavaria annis quinque.

Poſt obitum Ottonis II. Heinricus Hetzel Ducatum reaſſumpſit rexitque annis XIII. Poſt hunc Heinricum tenuit Ducatum Heinricus, qui poſtea ſanctus & Imperator Romanorum, quem beatum dicimus. Poſt S. Heinricum tenuit Ducatum ſororius ejus, frater ſcilicet S. Kunigundis nomine Henricus, Palatinus Rheni de antiquo ſanguine Bavarorum.

Poſt Henricum tenuit Ducatum filius ejus Henricus nomine cognomento *Superbus* & hic ex Provincia expulſus fuit.

Poſt quem Chunradus, alias Chuno Dux Bavariæ venit ad Ducatum.

Poſt illum accepit Ducatum Agnes Imperatrix rexitque annis ſeptem.

Poſtea Otto Dux Saxoniæ Ducatum aſſumens Henrico Regi rebellabat, ideo a Duce Welfone expellitur, qui Welfo Bavariam rexit ad tempus: ſed poſtea ultra mare tranſiens moritur in inſula Cypri. Poſtea venit ad Ducatum Dux Welfo filius prædicti rexitque annis XIII.

Poſt quem rexit Henricus frater ejus Dux Bavariæ, annis VII.

Poſt illum Heinricum Heinricus ſuperbus iterum venit ad Ducatum rexitque annis ſex, ſed iterum expellitur. Moritur in Saxonia in maxima paupertate & miſeria.

Poſtea Chunradus Rex Ducatum commiſit filio ſuo Leopoldo.

Poſt Leopoldum venit ad Ducatum frater ejus Heinricus nomine.

Poſtea Heinricus Dux Bavariæ, qui fuit filius Heinrici Superbi per Heinricum Imp. tertium reſtituitur; ſed non diu gubernavit Provinciam.

Poſt Henricum præfatum venit ad Ducatum Otto de Wittelsbach, poſt cujus obitum filius ejus Otto a latronibus circa caſtrum Dachaw * ut poſtea patebit.

* *deficit vox occiditur.*

Poſt Ottonem venit ad Ducatum Ludwicus filius fratris Ottonis hujus.

Poſt Ludovicum Otto filius ejus, qui & Elector Imperii efficitur.

Ex prædicta Cronica ſuperius dicta, hæc excerpta ſunt. Nunc ad Ottonem Imperatorem redeas.

CAPUT XVIII.

De Ottone I. & ejus obitu.

Otto igitur *Magnus*, Romanorum Imperator ex Alunda uxore ſua filium habuit, quem Ottonem II. dicimus, qui ei in imperio ſucceſſit; & adhuc alios duos filios habuit & unicam filiam , quos plures Hiſtoriographi omittunt , vel potius ignorant. Quorum primus Wilhelmus vocabatur, poſtea Epiſcopus Maguntinenſis , alter vero Rudolfus Dux Saxoniæ, filia quoque Richlindis vocabatur, quæ fuit Proava S. Richardis , uxoris ſcilicet Udalrici Comitis de Sempt, qui poſtea una cum Richarda Conthorali ſua tres Abbatias fundavit Eberſperg , Geiſenfeld & Chuebach prout in ſequentibus patebit. Otto vero poſt magnifica opera obiit ſepeliturque in Maydburga cathedrali eccleſia Anno Domini DCCCCLXXIIII , eodem anno mortuus eſt & S. Udalricus Auguſtenſis Epiſcopus ætatis ſuæ anno LXXXIIII. & poſt S. Wolfgangum Ratisponenſem Epiſcopum ſepulturæ traditus.

(i) Ad oram Codicis mei, ab ipſa Viti manu erat ſcriptum: *Additio notabilis ex quadam Cronica Bavarorum antiqua.*

CAPUT XIX.

De fundatione caſtri & monaſterii Eberſperg.

Sighardus igitur Comes de Sempt & nepos Arnulphi Imperatoris caſtrum Eberſperg in Superiori Bavaria ſitum contra inſultus Hungarorum primus conſtruxit. Hic Sighardus habuit uxorem Gotinam nomine, quæ ſibi genuit filium , quem Ratoldum vocavit , & hic caſtrum Eberſperg ampliavit. Uxor ejus fuit Engelmudis , quæ ſibi genuit duos filios & unam filiam Williburgin nomine, primogenitus ejus filius Eberhardus, alter vero Adalbero vocabatur. Eberhardus igitur caſtrum contra Hungaros multum fortificavit. Nam Hunni his diebus ſæpius Almannos vexabant & Eberhardus conſtructo Caſtro obiit nullum poſt ſe relinquens hæredem. Adalbero autem frater ejus ſucceſſit in Comitatu, habuitque uxorem Luitgardin nomine, quæ ſibi genuit octo filios. Septem ex his in florida ætate mortui ſunt , octavus autem Udalricus nomine , quem S. Udalricus Auguſtenſis Epiſcopus de ſacro fonte levans , ſuo nomine Ulricum vocavit. Udalricus autem poſtea duxit in uxorem Richardam Rudolphi Sweviæ Bavariæque Ducis filiam, de qua poſtea patebit.

Adalbero autem genitor Ulrici, unam filiam habuit Hademudis nomine , quæ in Paleſtinis partibus obiiſſe dicitur miraculis clarens poſt mortem ſcilicet mariti ſui Marchionis de Carinthia.

Udalricus vero tres filios habuit , qui pariter in juvenili ætate mortui ſunt, habuitque unicam filiam nomine Williburgam, quæ habitum religionis in monaſterio Geyſenfeld aſſumens, quod pater ejus fundaverat & ibi moritur bono fine. Habuit & adhuc unam filiam ex concubina natam Rotrudis nomine. Udalricus autem Comes Eberſperg Monaſterio conſtructo & conſummato excluſis Canonicis regularibus, qui ultra ſexaginta annos inhabitaſſe dicuntur, Ordinem S. Benedicti Abbatemq; & Monachos ex monaſterio S. Udalrici Auguſtanæ Civitatis introduxit circa Annum Domini MXX.

CAPUT XX.

De genealogia S. Richardis uxoris Comitis Udalrici.

Richardis autem nobiliſſima conjux Udalrici genealogiam ſive originem habuit ex parte matris de ſanguine Ottonis M. Romanor. Imp. Otto ſecundus primus ſive magnus habuit filiam Richlindis nomine prout in Cap. XVIII. dictum fuit, & hæc habuit in maritum Chunonem Comitem potentiſſimum, ex quo genuit filiam Ittam nomine ; & hæc fuit uxor Ducis Rudolphi, de quo genuit filiam Richardis nomine, quam dedit ſæpedicto Udalrico Comiti. Richardis habuit fratrem nomine Welffo, qui fuit Dux Sweviæ hujus nominis primus.

Udalricus autem & Richardis tres Abbatias conſtruxerunt , Geyſenfeld videlicet, Chubach & Eberſperg. In quo monaſterio ſcilicet Eberſperg corpora eorum magnifice ſepulta ſunt. Nunc ad hiſtoriam Imperatorum redeamus.

CAPUT XXI.

De conſtructione ſeu potius ampliatione civitatis Monacenſis.

Temporibus igitur Ottonis Imperatoris hujus nominis primi , civitas Monacenſis initium ſeu potius incrementum habuit. Monacum enim urbs ſuperioris Bavariæ caput, ad fluvium Yſaram ſita inter urbes Principum in Germania præclariſſima & in Bajoaria nominatiſſima , nobilibus ædificiis alias civitates plurimum excellens. Habet enim ædes pulcherrimas, plateas amplas. Hujus Ottonis temporibus initium ſumpſiſſe legitur, ſed à Ludovico IV. Romanorum Imp. ampliata & ædificiis ornata, & demum per Albertum Bavariæ Ducem, qui fuit gener Friderici III. Imp. plurimis atque fortiſſimis ædificiis perornata. Erneſtus autem filius Henrici Bavariæ Ducis, qui Ottoni Imperatori admodum charus erat (is enim vir ſtrenuiſſimus & Cæſari fidelis fuit) & huic Otto conceſſit , ut pons atque ſtrata publica , ultra & citra fluvium Yſaram fieret eo in loco, ubi nunc civitas conſtructa eſt , quamvis Albertus Epiſcopus Friſingenſis multum contradiceret propter Theloneum, quod ipſe Epiſcopus habuit in villa , quæ Veringa dicitur. Poſtea tamen in hunc modum concordati ſunt , ut deinceps perpetuis temporibus Duces Bavariæ Monacum poſſidentes quinquaginta talenta denariorum Monacenſium ad Eccleſiam Friſingenſem præſtarent, ſicuti hactenùs ſervatum eſt.

Anno Domini MCCLXX. Cunradus Epiſcopus Friſingenſis incrementum cernens præfatæ urbis Monacenſis, tam in ſtructuris quam populi multiplicatione de una Parrochia ſcilicet S. Petri Apoſtoli, duas fecit Eccleſias parochiales, quæ usque hodie in maximo habentur ornatu atque incremento. Anno verò MCCCCXCVII. Albertus Bavariæ Dux Gener Friderici Cæſaris collegiatam ibi ordinat Eccleſiam, Sixto Friſingenſi Antiſtite multum contradicente. cauſa hæc in Romana curia temporibus Alexandri Papæ ſexti diu agitata fuit.

CAPUT XXII.

De Imperio Ottonis II.

ANno Domini DCCCCLXXV. Otto filius Ottonis primi ſuſcepit imperium per omnia ſtrenuus & fidelis ſicut pater ejus, cum quo ad tempus regnavit, quo defuncto regnavit ſolus annis IX. Secundum verò Vincentium in ſpeculo hiſtoriali cœpit imperare anno DCCCCLXXIIII. habuit quoque in uxorem Theophaniam, Joannis Conſtantinopolitani Imperatoris ſororem. Hic etiam Otto rebellante ſibi Henrico Bavarorum Duce, eum compeſcuit & obedire compulit. Obiit tandem Otto decimo imperii ſui anno non completo, cui filius ejus ſucceſſit in imperio, quem Ottonem tertium dicimus, & unicam filiam Adeliſiam nomine quam Alarino Montisferrati Marchioni in matrimonium tradita fuit.

Hic Otto II. plurima bella geſſit contra infideles, ſed ultimo penè totum amiſit exercitum in Calabria. Ipſe tamen dum tota mente S. Petrum invocavit, mirabiliter liberatus fuit, coronatus autem Benedicto Papa ſeptimo (k) Otto autem obiit anno DCCCCLXXXIII. ſepultus Romæ.

Ungaria circa hæc tempora incipit ad fidem converti, ubi primo S. Adalbertus Epiſcopus Pragenſis verbum Dei prædicavit. Poſtea verò Stephanus Rex Ungariæ & Chriſtianus primus duxit in uxorem Gyſilam ſororem S. Hainrici Imperatoris & Ducis Bavariæ, quæ ipſum Regem multis monitis ad fidem Chriſti inclinavit. Poſtea Rex cum tota gente Hungarorum fidem Chriſti ſuſcepit, & hoc factum eſt tempore S. Hainrici Cæſaris anno Domini MXIII.

CAPUT XXIII.

De Imperio Ottonis III.

ANno Domini DCCCCLXXXIIII. Otto filius Ottonis II. ſuſcepit imperium, imperavitque annis XVIII. coronatusque à Gregorio Papa *Quinto*, qui ejus conſanguineus fuit. Nam idem Gregorius frater fuit Ottonis I. Bruno vocatus prius Epiſcopus Colonienſis vir ſanctus, poſtea fit Papa & Gregorius V. vocatur. Otto autem multos ſuſtinuit labores in imperio tandem pacata Italia, cum in Germaniam redire decreviſſet, Romæ veneno intoxicatus, obiit, ejus corpus in Germaniam reportari præcepit, ut majorum ſepulchro inferretur.

CAPUT XXIIII.

De Electoribus Imperii.

CAPUT XXVI.

Annotatio Suñorum Pontificum à Leone VIII. usque ad Benedictum VIII.

CAPUT XXVII.

Recapitulatio Ducum Noricorum & de geſtis eorundem.

WErnhero igitur Comite de Scheyrn, filio Arnulphi Cæſaris apud Ungaros interfecto ſucceſſit ei in Ducatu filius ejus Eckardus cognomine *Puntſchueb* & hic ſuperiorem partem Provinciæ Bavariæ comitatumque Schyrenſem tenuit. Nam erat vir bellicoſiſſimus ſuo tempore & prudens. Hic injurias ſui genitoris vindicare nitebatur congregatoque populo ſatis copioſo, ſecundum concordaa tamen pacificè reſtituitur, annuente Henrico Rege *ſecundo*, eo modo: videlicet ut arma contra infideles aſſumeret, & pro recuperanda Terra ſancta ultra mare cum cæteris Germanorum Principibus iret, quod & libens fecit. Nam hic Eckhardus pro ſigno ſpeciali ſeu vexillo duos calceos ſive ſoculares parvos ſecum ferens nigros rubris ligis, propriè loquendo *zwen groß Puntſchueb mit roten Remen zugebundten*, ad quod ſignum multi fideles, dum in caſtris ſive in campo videbatur, ſtatim conveniebant in unum. Quo facto Eckhardus Comes inclytus magnificè Saracenos debellans, honorem atque triumphum reportat. Nam eo tempore ſancta urbs Hieroſolyma capta eſt per Chriſtianos; ſed parum profuit: nam recedentibus Chriſtianis Saraceni terram illam iterum ſibi ſubjugabant, cunctosque Chriſtianos illic inventos trucidantes interfecerunt. Sunt, qui ſcribunt Alexium Imperatorem Græcorum, hoc malum procurâſſe. Poſtea verò per Gotfridum de Bulion Lotharingiæ Ducem adjuvantibus ſibi fidelibus ſuis terram ſanctam urbemque Hieroſolymorum recuperâſſe hiſtoriæ veriſſimæ tradunt, eamque longo tempore poſſederunt, ut ponitur in multis Chronicis.

CAPUT XXVIII.

De Ottone ſeniore, Comite de Witelſpach.

WErnherus autem duos poſt ſe reliquit filios, Eckardum, de quo jam dictum eſt, & Ottonem de Wittelſpach. Hic Otto habuit in uxorem filiam Ducis Saxoniæ, qui ſibi genuit quatuor filios: Ottonem ſeniorem, Ottonem juniorem, Conradum, qui poſtea factus eſt Epiſcopus Moguntinenſis, Seifridum (alias Fridericum) qui cum Philippo Rege Francorum & Gotfrido Duce ultra mare pergens contra Saracenos arma ſumpſit. Otto autem ſenior caſtrum Dachaw conſtruxit, & comitatum fecit. Hic habuit in uxorem filiam Ducis Lotharingiæ Agnetem nomine. Hic Otto Paſcali Papæ contrarius fuiſſe legitur, & Paſcali Gelaſius Papa ſecundus ſucceſſit; ideo ab eo excommunicatus fuit. Sed mortuo Paſcali Otto à Calixto abſolutionem petit, cui pro pœnitentia injungitur, ut Monaſterium conſtrui vellet, quod & fecit, nam in Ra-

---

(k) Vitus in marg. *In Cronica verò Urſpergenſis legitur, quod Otto coronatus ſit à Papa Joanne quarto, qui ſucceſſit Benedicto VII.*

tiſponenſi Dyoceſi Monaſterium Obermünſter honorificè conſtruxit.

CAPUT XXIX.

De Ottone Comite miſerabiliter interfecto.

OTto Comes de Dachaw, de quo jam dictum eſt, habuit filium Ottonem nomine, qui quadam die venationi operam dabat. Accidit autem, ut hic inde vagabundus ſolusque in ſylva equitaret, inter caſtrum Dachaw & Underſtorf, relictusque à familiaribus ſuis à latronibus interficitur. Poſtea caniculus ejus, qui more ſolito Dominum ſequebatur, venit, manum Ottonis dexteram invenit jacentem circa corpus, in ore ſecum usque caſtrum portavit. Quod uxor Ottonis cernens & accurrens caniculo, cognovit manum eſſe Ottonis mariti ſui; nam adhuc annulum in digito habebat, ſicque perterrita corruens non longo tempore ſupervixit, mittebat quoque familiares totius curiæ ſuæ ad inquirendum cadaver, quod poſtmodum inventum eſt; ubi in eodem loco capella in honorem beatæ Mariæ Virginis conſtrui fecit, & poſt hoc monaſterium ibi conſtrui fecit, quod Underſtorf vocari juſſit, ubi & ipſe cum cæteris Comitibus de Dachau ſepultus extitit.

CAPUT XXX.

De filiis Eckhardi & eorum geſtis.

ECkhardus igitur, de quo dictum eſt, accepit in uxorem ſororem Welfonis Ducis Sueviæ, qui & ipſe titulum & dominium habebat Ducum Bavariæ. Genuitque Eckhardus ex eadem uxore ſua tres filios, Chunradum de Valay & Ottonem atque Arnoldum de Dachaw. Defuncto autem Eckhardo Chunradus tenuit caſtrum Valay, nunc Ahamſtain vocatum in ſuperiori Bavaria ſitum. Hic Chunradus duos habuit filios, Ottonem & Waltherum & unicam filiam Machtildis nomine. Waltherus autem fit poſtea Epiſcopus Trevereuſis. Sunt qui dicunt eum habitum Canonicorum Regularium aſſumpſiſſe in Monaſterio Bernried, quod ipſe cum fratre ſuo fundaverat. Soror verò ejus Machtildis cuidam Comiti de Greyffenſtain cis Atheſin in matrimonium copulatur, quæ poſtmodum conſentiente marito ſuo & annuente fratre ſuo Ottone fundavit Monaſterium Canonicorum Regularium in Gries propè Bozanum, quod etiam honoribus prædiis atque privilegiis plurimis decoravit, in quo Monaſterio quoque ſepulta eſſe dicitur.

CAPUT XXXI.

De Ottone Comite de Valay.

OTto igitur filius Chonradi de Valay, ut erat vir ſtrenuus, veniens ad curiam Regis Franciæ & non longè poſt propter ejus opera virtuoſa eligitur in Capitaneum Regis. His enim diebus Rex idem Regi Siciliæ bellum parabat. Aſſumpto igitur atque in Gallia magno parato exercitu Otto regnum Siciliæ manu forti & populo copioſo intravit, devaſtavit, Regem debellavit & captivavit, interfectis prius ex utroque exercitu plurimis. Rex autem Siciliæ poſtea ſacrum Baptiſma & fidem Chriſti ſuſcipiens baptizatus eſt, habebat idem Rex Siciliæ filiam Adelhaidam nomine, quæ ſimiliter baptizatur, & per Ottonem in Franciam ducta & Ottoni per Regem Franciæ in matrimonio copulatur. Otto verò Illuſtris Comes in Francia permanſit, in maximo pretio & honore habitus eſt, atque ab eodem Rege plurimum honoratus. Nam ſubjugato Rege Siciliæ pacatoque regno Otto petiit à Francorum Rege ſibi dari Reliquias S. Martini Confeſſoris atque Pontificis. Ipſe enim intendebat ſua in Patria conſtruere Monaſterium in honorem ſancti Martini Epiſcopi, quod & factum eſt. Audiens hæc Rex Franciæ gaviſus eſt valdè atque liberaliter tradit Ottoni brachium S. Martini Epiſcopi cum aliis plurimis reliquiis. Hos ſecum reverenter portans in Bavariam conſtruxit Monaſterium Bernried in Dyoceſi Auguſtenſi ſitum, ordinavitque Canonicos Regulares ex Ordine S. Auguſtini Epiſcopi perpetuis temporibus illic Deo æterno ſervituros, in quo Monaſterio idem Otto cum uxore Adelhaide ſepultus eſt in pace circa annum Domini MCXXIII.

CAPUT XXXII.

De duobus filiis Eckhardi Comitis.

REliquerat inſuper Eckhardus tres filios Chunradum videlicet de Valay, de quo dictum eſt, Ottonem quoque & Arnoldum de Dachaw. Otto habuit filium nomine Wernherum Saxoniæ Ducem. Arnoldus autem Comitem de Dachau, quem poſt ſe ſucceſſorem Hiſtoriæ tradunt. Licet aliqui Ottonem ponant pro Arnoldo, ſed minus benè ſentiunt. Ideoque neceſſarium eſt Lectori attendere ab Eckhardo usque ad Othonem cognomento Ruffum, quia Hiſtoriæ ſatis diſcordare videntur. Nam Duces Saxoniæ ac Welfones cæterique, de quibus in Capitulo XVII. dictum eſt, uſurpaverunt ſibi Dominium Provinciæ, ſimiliter Comites de Andex, Wolfhartzhauſen, Dachaw, Valay, Sempt ſive Eberſperg, Voburg admodum potentes fuerunt, licet non longo tempore ut patet legenti Hiſtorias.

Poſt Arnoldum de Dachaw ſucceſſit filius ejus Chunradus nomine, vir ſtrenuus, prudens & religioſæ vitæ relinquens poſt ſe filium Arnoldum nomine virum Chriſtianiſſimum, qui Provinciam Bavariæ per gladium recuperat. Poſt eum ſucceſſit ei Henricus filius ejus Dux Bavariæ, & huic ſucceſſit Otto, poſt quem tenuit Ducatum Ludovicus, de quibus in ſequentibus patebit, Conradus autem relicto ſeculo Monachus efficitur, dormivitque in pace.

CAPUT XXXIII.

De S. Henrico II. Rom. Imp.

DEfuncto igitur, ut dictum eſt, Ottone III. Romanorum Imperatore, Electores imperii concorditer elegerunt Heinricum Ducem Bavariæ, virum juſtum, providum & honeſtiſſimæ vitæ, & hic fuit hujus nominis Henricus II. Imperator Romanorum anno Domini MI. vel ut alii volunt, anno MIII. imperavit juxta *Vincentium in ſpeculo* per annos XXII. ſed ſecundum alios tantum XX. Hic in Regem inungitur à Willigiſo Maguntinenſi Archiepiſcopo.

CAPUT XXXIIII.

De quibusdam geſtis Henrici Cæſaris.

ANno Domini MI. juxta Urſpergenſem Henricus II. in Regem eligitur poſt Ottonem III. rexit annis XXIII. menſibus V. regio nomine XII. Imperatorio honore XI. regnavit.

Sexto anno regni ſui Eccleſia Bambergenſis in honore S. Petri & S. Georgii ſublimatur. Eam multis divitiis ac privilegiis ditavit, & ibidem Monaſterium S. Stephani ſub Ordine Canonico conſtruxit, & Monaſterium aliud in honorem S. Michaelis Archangeli ſub Ordine S. Benedicti conſtrui fecit.

Hic Boleslaum Bohemorum Ducem cum omni populo Slavorum ſubjugavit, & anno Domini MXIII. Romæ Imperator efficitur, & à Benedicto Papa VIII. coronatur; Saracenos quoque ſuperat eosque ex Capua fugat. Trojam quoque Apuliæ regni urbem cepit. Hic Heinricus fuit filius Heinrici Hetzl, & habuit in uxorem filiam Seyfridi Comitis Palatini Reni Bavariæque Ducis, nomine Kunigundam, ſororem Theoderici Metenſis Epiſcopi, amboque tam Henricus quam Kunegundis virginitate perpetua vixerunt, ſepulti in Eccleſia Cathedrali in Bamberga. Hic Henricus ſororem nomine Gyſilam, ſancto Stephano Ungarorum Regi matrimonio dedit, à qua poſtea tam Rex quam populus ad Chriſti fidem converſi ſunt, & ſacrum Baptiſma receperunt.

Habuit quoque Henricus Cæſar fratrem virtute & ſcientia præclarum Brunonem nomine, qui poſtea factus eſt Epiſcopus Auguſtenſis & Eccleſiæ ibidem multa bona tradidit. Obiit autem idem Heinricus anno Domini MCCXXIIII. ætatis verò ſuæ anno LII. ſepultus Bambergæ.

CAPUT XXXV.

De Imperio Chunradi II. & Succeſſorum.

CAPUT XXXVI.

De Imperio Henrici V. Imp.

CAPUT XXXVII.

De Recuperatione Terræ ſanctæ.

CAPUT XXXVIII.

De ultima & noviſſima Recuperatione Terræ ſancta.

CAPUT XXXIX.

Annotatio Summorum Pontificum à Benedicto VIII. usque ad Adrianum IV.

CAPUT XXXX.

De Imperio Friderici I. Imp.

CAPUT XXXXI.

Añotatio Summorum Pontificum ab Adriano IV. usque ad Cæleſtinum III.

CAPUT XXXXII.

De Imperio Regis Philippi.

CAPUT XXXXIII.

De Ottone juniore Comite de Wittelſpach, qui Philippum Regem interfecit.

ANno Domini MCCVIII. Philippus Rex cum ſtatuerat venire in Saxoniam quosdam, qui adhuc rebelles erant, domare, Bambergam venit. Advenerat quoque illuc nepharius ille Otto Palatinus de Wittelſpach. Rex vero minutionem ſanguinis fecit: tunc ſceleratus Otto aſſumptis militibus Epiſcopi Eggiperti & Marchionis de Andechſe Henrici, fratris prædicti Epiſcopi venit in palatium. Ille vero impius acceſſit ad oſtium cameræ, in qua Rex conquieſcebat, pulſabat, ut intromitteretur, quem Rex juſſit intromitti nihil mali ſuſpicatus, cumque cerneret neminem eſſe in camera præter Regem & Cancellarium & H. Dapiferum de Walpurck, qui erant in conſilio, rediens aperuit januam cameræ, accipiens gladium a ſerviente & Regem in collo vulnerans, ſed Dapifero exclamante territus, vix plagam perfert, vulnerans Regem in collo & venam unam organicam amputavit. Cumque dapifer exitum januæ intercludere vellet, Otto eum in maxilla vulnerans exiit, & dapifer illud laudabile vulnus uſque ad mortem ſervavit ſeu habuit. Oritur undique tumultus, Rexque paululum procedens expiravit. * X. Kal. Julii. Corpus Bambergæ, inde Spiræ juſſu Friderici ſepultum. Fuit autem Philippus Benignus & largus, debili corpore attamen virili, facie venuſta, capillo flavo, ſtatura mediocri decorus. Hac ſola de cauſa factum eſt, quod cum deſponſaſſet unam de filiabus ſuis præfato ſceleroſo idem quemdam liberum familiarem Ducis Bavariæ perfide interfeceris, de qua perfidia coram judicibus notatus fuit. Et ideo Rex filiam ſuam ſibi tradere denegavit, & brevi interpoſito tempore Otto idem facinoroſus a Henrico de Kallindin præfato Marſchalco ob vindictam Domini ſui glorioſè fuit interfectus in quadam Grangia non longe a Ratispona.

* in marg. Autographi eſt: *Ex Cron. noſtro.*

Poſt interfectionem vero inclyti Regis Philippi uxor ejus præ dolore ſtatim moritur. Principes vero caſtrum Witelspach penitus deſtruxerunt. Et ex poſt ablatus eſt titulus Palatinæ dignitatis a Ducibus Bavariæ ſeu Electionis Imperii uſque Ottonem cognomento Ruffum, qui recuperavit titulum, ut patebit loco ſuo. Otto autem ſceleroſus jam ſepultura atque obſequiis diu caruit. Sepultus fuit in Monaſterio Underſtorf.

CAPUT XXXXIIII.

De Ludwico Bavarorum Duce, qui poſt prædictum Ottonem in humanis fuit.

ANno Domini MCCXVII. regnante Friderico Rege Apuliæ Ludovicus Dux Bavariæ curiam in Wittelſpach fratribus in Underſtorf contulit & in propria perſona ſuper Altare Beatæ Mariæ Virginis delegavit pro remedio tam ſui quam parentum ſuorum in ſepulturam quondam Ottonis Palatini, qui quoque reus læſæ Majeſtatis auſu videlicet temerario manus in Philippum Regem mittere præſumpſit, diu agreſti ſepulturæ deputatus, multo tandem labore fratrum in Underſtorf Divino annuente ſuffragio Eccleſiaſticam Innocentio ſedem gubernante Romanam invenit ſepulturam anno Domini MCCXXII. Et annis ſequentibus multi Principes Alemanniæ Terram ſanctam occupantes, inter quos advenit & Ludovicus Bavarorum Dux, qui jam dudum fuerat cruce ſignatus, ubi capta Damiata a Chriſtianis, & poſtmodum Soldano Saracenorum Rege procurante, ut per excreſcentiam Nili populus Chriſtianorum dampna pertuliſſet, coacti ſunt Damiatam reddere & terra ſancta in manibus hoſtium permanſit, & anno MCCXXIIII. perdita fuit Damiata.

CAPUT XXXXV.

Continuatio Imperatorum uſque ad Ludovicum IV. Bavariæ Ducem & Rom. Imperatorem.

CAPUT XXXXVI.

De Imperio Alphonſi & Richardi Reg. Rom.

CAPUT XXXXVII.

De Imperio Alberti & Henrici VIII.

ALbertus hujus nominis primus Dux Auſtriæ Rudolphi quondam Imperatoris filius. Eligitur anno Domini MCCXCVIII. imperavit annis X. Vir ſtrenuus & in rebus bellicis exercitatus. Tandem interficitur a Joanne Nepote ſuo filio Regis Wenceslai Regis Bohemiæ prope oppidum Reinfeld, qui juſſus eſt pro pœnitentia ab Henrico VIII. intrare monaſterium ordinis S. Auguſtini Canonicorum Regularium tempore Clementis Papæ V.

Henricus VIII. ſecundum alios dicitur VII. qui Henricum Lantgravium Thuringiæ in numero Imperatorum non ponunt. Et hic Henricus Comes fuit Lutzelburgenſis, omnium voto apud Franckenfurtum eligitur anno Dom. MCCCVIII. Poſtea Aquisgrani coronatur. Vir Strenuus, in armis exercitatus atque pacificus, & demum coronam imperialem a Clemente Papa quarto accepit, ſunt, qui dicant eum ex induſtria Florentinorum a quodam fratre ordinis Prædicatorum veneno in calice dato intoxicatum fuiſſe, cujus corpus in Pyſa Italicorum urbe in Templo & in ſublimiore loco amici conſiderunt. Imperavit annis V. & menſibus VIII. quo mortuo vacat imperium anno uno.

CAPUT XXXXVIII.

Continuatio Summorum Pontificum ab Henrico VI. uſque ad Ludovicum Imperatorem quartum.

POſt Cœleſtinum III. de quo dictum eſt cap. XLI. venit ad Papatum Innocentius III vir probatiſſimus atque doctiſſimus, ſedit in ſede Petri annos XVIII. M. IV. D. XXIIII. Honorius III. Papa Romanus ſedit annis X. ſecundum alios VIII. mens. VII. Dies XIII. ſepultus in Eccleſia B. Mariæ Majoris ad præſepe.

Gregorius IX. Innocentii III. Nepos ſedit annis XIIII. Menſ. III. Hic Paſſagium ordinavit temporibus Friderici II. a quo multum gravabatur. Moritur tandem Gregorius anno Domini MCCXLI. Cœleſtinus IIII. Patria Mediolanenſis ſedit dies XXII. & mortuus eſt, hic plurimum a Friderico premebatur.

Innocentius IV. natione Genuenſis, ſedit annis XI. M. VI.

Alexander IIII. eligitur anno Domini MCCLIIII. in menſe Januario ſedit annis VII. & vacat ſedes menſibus tribus vel quatuor.

Urbanus IV. ſedit annis III. menſe uno, D. IIII. natione Gallicus.

Clemens IIII. ſedit annis III. M. IX.

Innocentius IIII. Patria Lombardus ſedit menſes IX. D. II.

Adrianus V. natione Genuenſis ſedit anno uno. D. IX.

Martinus IV. Patria Gallicus ſedit annis VIII. M. I.

Honorius IV. Natione Romanus, ſedit annis duobus.

Nicolaus IV. Patria Lombardus præfuit Eccleſiæ annis IIII. Menſ. I.

Cœleſtinus quartus ſedit menſes V. dies V.

Bonifacius VIII. patria Hiſpanus, creatur in Pontificem anno Domini MCCXCIIII. utiliter præfuit, vir doctrina & rerum experientia inſignis, temporibus Alberti I. Romanorum Regis, præfuit Eccleſiæ annis VIII. menſ. IX. D. XVII.

Benedictus XI. natione Tarriſinus. Kal. nov. Pontifex creatur. Sedit M. VIII. D. XVII. anno Domini MCCCIII.

Clemens V. poſt vacationem Papatus XI. M. Pontifex creatur. Sedit annis VIII. M. X. D. XV. & vacat ſedes annis II. M. III. diebus XVII. eo tempore quo diſcordia inter Electores imperii fuit, quando videlicet Ludovicus Dux Bavariæ & Fridericus Dux Auſtriæ electi ſunt, ut in ſequentibus patebit. Nunc ad Hiſtoriam Bavarorum redeo.

CAPUT XXXXIX.

De Ottone Duce Bavariæ.

OTto igitur Dux Bavariæ & Comes de Scheyrn filius Heinrici accepit in uxorem Agnetem filiam Palatini Rheni, ſed prius habuit uxorem alteram, ſororem videlicet Belæ Regis Hungariæ, de qua genuit filiam Eliſabeth nomine & unicum filium Henricum, quem juniorem dicimus, qui poſtea Patriam recuperavit. Sed hic Otto ex ſecunda uxore, Agnete ſcilicet prædicta, titulum Palatinæ dignitatis obtinuit, & recuperavit, qui a Ducibus Bavariæ propter homicidium Comitis de Witelſpach ablatus fuit, habuitque adhuc filium Ludwicum nomine, qui ei ſucceſſit in Ducatu, de quo poſtea patebit.

CAPUT L.

De quibusdam Archiepiſcopis Salisburgenſibus, & quibusdam his temporibus, geſtis.

Anno Domini MXCIX. Welffo Dux Bavariæ ad Paſſagium iter arripuit, ſed poſt plurima egregia facinora in Cypro obiit, cujus oſſa ad Altendorf ſunt delata.

Anno Domini MCVI. Salzburgenſis Archiepiſcopus XXIX. Conradus de Abenſperg præfuit Eccleſiæ annis XLII. & hic in Eccleſia Salzburgenſi ex Canonicis Secularibus fecit Regulares.

Anno Domini MCXXVII. Eccleſia S. Ruperti exuſta eſt, III. Nonas Maij.

Anno Dom. MCXXXVIII. monaſterium Cæſarienſe (Kayshaim) fundatur, & eodem tempore monaſterium Raitnhaslach a Cunrado Salzburgenſi Epiſcopo fundatur, & dotatur de ordine Ciſtercienſium cum prius eſſet Eccleſia Parrochialis.

Anno MCXLVII. Salzburgenſis Archiep. XXX. Eberhardus annis XVIII. præfuit, Abbas Pyburgenſis, pater pauperum dictus.

Anno MCLXIIII. Archiep. XXXI. Chunradus præfuit XIIII. annis, prius Epiſcopus Patavienſis, Patruus Imperatoris Friderici. Obiit MCLXXVIII. Sepultus in Admunt monaſterio O S. Benedicti.

Anno MCLXXVIII. Archiepiſcopus XXXII. Adalbertus præfuit annis XXVIII. filius Regis Bohemiæ, multas habuit adverſitates ſed Eccleſiæ multa bona fecit.

Anno MCLXXX. Marchionatus Styriæ mutatur in Ducatum.

Eodem anno Heinricus Dux Bavariæ a Friderico deponitur & Otto ac Comites de Scheyrn in Bavaria Duces creantur, a quibus Ludovicus quartus cæterique deſcenderunt, licet ejusdem generis fuerint. Sed Comites prædicti Palatini Rheni, & Comites de Scheyrn dicebantur, quia, ut ſuperius dictum fuit, Provinciam plures Duces & Comites ad longum tempus diviſim rexerunt.

Anno MCC . . . Eberhardus Magnus, XXXIII. Archiepiſcopus ſedit annis XLVI. prius Epiſcopus Brixinenſis. Hic fuit Romæ in Concilio generali tempore Innocentii Papæ pro recuperanda terra ſancta.

Anno MCCVIII. Philippus Rex a Comite de Witelſpach doloſe interficitur.

Anno Domini DCCXIII. Straubing conſtruitur.

CAPUT LI.

De Ludwico Bavarorum Duce & geſtis ejusdem.

Ludovicus igitur filius Ottonis (cognomento *Ruffi*) Ducatum Bavariæ longo tempore tenuit, habuit quoque in uxorem filiam Regis Bohemiæ Ludmillam nomine, quæ prius habuerat Albertum Comitem de Pogen & ſic comitatus iterum devenit ad manus Ducum Bavarorum. Hæc autem Ludmilla primo conſtruxiſſe legitur monaſterium in Seldental prope Landshuet, ubi & ipſa ſepulta circa annum Domini MCC XII. Ludwicus autem caſtrum Landshut anno Domini MCC. conſtruxit, poſtea ſecundo anno caſtrum Abach.

Hic Ludwicus & Leopoldus Dux Auſtriæ juſſu Innocentii Papæ III. cum cæteris Principibus terram ſanctam occupavit, & poſtea Honorius Papa crucem prædicari fecit in favorem terræ ſanctæ, Damiataque civitas Saracenorum a Chriſtianis obſeſſa atque capta eſt, & LXX. millia Saracenorum interfecta ſunt.

Iſtis temporibus S. Ludwicus Rex Franciæ terram ſanctam occupavit, ſed ab infidelibus capitur, tandem liberatus, ut patuit in præcedentibus capitulis.

CAPUT LII.

De interfectione hujus Ludwici.

Anno Domini MCCXXXI. Iſte Ludwicus Dux Bavariæ præſente omni familia ſua hora veſperarum in Oppido Kellhaim cis Danubium a quodam joculatore, ſive ut alii volunt, homine ignoto, vel juxta quorundam opinionem a quodam Pagano cultello in collo percuſſus interficitur. Et hic cum quibusdam Epiſcopis & ſpiritualibus viris Controverſiam habuit, quibus ipſe moleſtus extitit, ideoque obſequiis per plures dies caruit. Poſtea tamen impetrante filio ſuo Ottone ſeu ad petitionem quorumdam ſepulturæ traditur præſentibus Salisburgenſi, Patavienſi, Friſingenſi, Ratisponenſi Epiſcopis. Et Otto filius ejus eodem die multis monaſteriis aliisque eccleſiis multa donaria retribuit. Et iſte Otto avus Ludwici Imperatoris, Palatinus Electorque imperii extitit.

CAPUT LIII.

De Ducatu Ottonis, qui fuit avus Ludovici Imperatoris.

Anno Domini MCCXXXI. Interfecto Ludwico ſucceſſit ei in Ducatu Otto filius ejus vir ſtrenuus & audax Comesque Palatinus Rheni. Hic quadam die quinquaginta Raptores juſſit decapitari propter latrocinia & rapinas, qui omnes homines generaliter deprædabantur. Fuit autem Otto vir auſterus, qui cum certos Epiſcopos & Prælatos gravaret nimisque quæreret proprium commodum excommunicatus eſt. Ultimo quadam die cum ſero factus eſſet hilarior cum familiaribus in Vigilia S. Andreæ cecidit moriturque morte inopinata abſque confeſſione & Sacramentis anno Domini MCCXLVIII. relinquens poſt ſe duos filios Ludwicum & Heinricum & unicam filiam Eliſabeth nomine. Heinricus autem Ducatum Noricaw & Landshut, Ludwicus vero Monacum & ſuperiorem tenuit Provinciam.

Eodē anno MCCXLVIII. Dux Ludovicus iſte junior obtinuit omnes munitiones Comitis de Waſſerburga, eumque e terra expulit.

Anno Dom. MCCLXXXI. Cunradus Comes de Mosburg ſine hæredibus obiit & Henricus Dux Bavariæ in ſuam poteſtatem comitatum accepit.

CAPUT LIIII.

De Henrico filio Ottonis prædicti, qui inferiorem Bavariam & Landshuet tenuit, & filiis ejus.

HEnricus filius Ottonis, habuit in uxorem Annam filiam Ducis Auſtriæ, qui tunc Norcaw & Landshuet inferioremque tenuit Bavariam. Tres habuit filios, Ottonem, Ludwicum & Stephanum. Otto cum ad ætatem pervenerat profectam, factus eſt vir ſtrenuus & bellicoſus & ſuo tempore obiit Bela Rex Ungariæ; ideo Hungari poſtularunt, & elegerunt Ottonem prædicti Heinrici Ducis Bavariæ filium, qui aſſumptis ſibi nobilioribus & potentioribus terræ ſuæ venit ad Ungariam, obviantibus Ungaris maximo cum honore; multa ſibi promittentes, qui tamen poſt breve tempus per Ungaros e regno abjicitur, nam iter arripiens quadam die verſus Budam civitatem, quam Ofen vocant, a quibusdam optimatibus ſuis capitur, ea de cauſa ut filiam cujusdam Principis eorum acciperet in uxorem, quam Otto renuens abnegavit petitionem eorum, ideo ab eo incarceratus & poſt aliquot dies a quodam famulo liberatur & occulte per eundem e manibus Hungarorum auffugit. Tandem pedeſter venit per Poloniam & Pruſſiam velut Hyſtrio incognitus vagabatur, & demum a Duce Poloniæ capitur, qui ſibi filiam ſuam tradidit in uxorem Machtildam nomine, quæ ſibi duos genuit filios Heinricum & Ottonem, de quibus poſtea dicetur. Electus fuit hic Otto in Regem Ungariæ anno Domini MCCCV. & demum a Bavaris perbenigne ſuſcipitur; cum autem diem & tempus mortis inſtare ſentiret, vocat cives & potentiores civitatum Straubing & Landshut, quibus duos filios ſuos in tutelam, ſub fidelitatis juramento ad nutriendum commiſit.

Huic Ottoni Wenzeslaus Rex Bohemiæ tradidit inſignia Regalia contra Albertum Regem Romanorum.

CAPUT LV.

De Elizabeth filia præfati Henrici ſuperioris. *

CAPUT LVI.

De bello Bavarico.

MOrtuo denique Ottone Proavo Ludovici Imperatoris Ottoneque Rege Ungarorum nobiliores & potentiores provinciæ Bavariæ duos filios Ottonis quondam Regis Ungariæ, reddere ſeu potius commendare Duci Auſtriæ volentes, ut eos ducali more & honore educaret. In contrarium vero cives dicebant, volentes Ottoni ſervare juramentum. Nam ut dictum eſt, Conſules de Straubing & Landshuet promittebant, ſe ſervare filios, pro ut jam dictum eſt. Henricus autem octo annorum alter vero junior erat. Creſcente autem diſcordia inter Civitates & nobiles multa mala ſequuntur, fiuntque bella inteſtina & diſſenſiones ac rapinas.

Ludovicus autem Dux ſuperioris Bavariæ Equeſtres poſuit milites ad civitatum cuſtodias, caſtra & oppida admodum muniens. Nobiliores autem in contrarium Ducem Auſtriæ ſolicitantes, collecto ex Auſtria maximo exercitu adjunctis Bavaris inferioribus.

Ludovicus autem prævenit eos, obviam venit hoſti, factoque prælio apud Gamelſtorf interfectisque ex utroque plurimis, fit Ludovicus ſuperior, pluresque nobiliores capti, plures interfecti ſunt, circa annum Domini MCCC & Decimum.

CAPUT LVII.

De quibusdam Archiepiſcopis Eccleſiæ Salzburgenſis.

ANno Domini MCCXLVII. Philippus filius Ducis Carinthiæ per Canonicos concorditer eligitur, & eſt in numero XX XIIII. Hic fit poſtea Patriarcha Aquilegienſis. Rexit Epiſcopatum annis X.

Anno MCCLVII. Ulricus Secovienſis, XXXV. Archiepiſcopus. Hic anno tertio apud Admund ab hominibus Ducis Auſtriæ capitur & diu in Caſtro Wolckenſtain detinetur, poſt relaxatus ceſſit Epiſcopatui.

Wodislaus de genere Polonorum anno Domini MCCLXV. eligitur per Papam, rexit annis V.

Anno Domini MCCLXVIII. Ludovicus Dux Bavariæ Mariam conjugem ſuam juſſit interfici.

Anno Domini MCCLXX. Fridericus XXXVII. Archiepiſcopus eligitur. Rexit annis XIIII.

Anno MCCLXXXIIII. Rudolphus Cancellarius Imperialis eligitur, rexit annis V.

Anno MCCXC. Cunradus de Praitenfurt eligitur Epiſcopus Laventinus, rexit annis XXII.

Anno MCCXCIIII. obiit Ludovicus Dux Bavariæ, qui uxorem interfici juſſerat.

Anno Domini MCCCXIII. Weyckardus de Polhaim eligitur in Archiepiſcopum. Confirmatur a Papa Clemente V. Rexit annis quatuor.

CAPUT LVIII.

De Ludovico genitore Cæſaris Ludwici.

LUdovicus igitur filius Ottonis Bavariæ Ducis, de quo dictum eſt cap. LIII. accepit in uxorem Mariam filiam Ducis Brabantiæ, & hic Ludovicus curiam ſeu Reſidentiam ſuam habuit in Werdea cis Danubium. Accidit autem Diabolo, ut creditur inſtigante, ut idem Ludovicus eam ſuſpectam haberet (licet injuſte) cum quodam milite honeſto atque ſtrenuo viro. Cum enim in quodam bello eſſet congregaſſetque exercitum copioſum non longe ab

---

* §. iſte totus mendoſiſſimus.

Auguſta. Idem Ludwicus relictis ſuis ad uxorem ſuam utique nobiliſſimam venit & eandem ex vehementi paſſione juſſit decapitari anno Domini MCCLVI. ſecundum alios MCCLXVIII. Miles autem hoc audiens in aliena fugiens loca Ludwico litteras & nuntios mittens excuſans ſe, & uxorem Ludwici non juſte, ſed doloſe & malicioſe fuiſſe interfectam. Poſtea vero in ſatisfactionem hujus homicidii Ludwicus conſtrui juſſus eſt monaſterium Fürſtenveld ordinis Ciſtercienſis, in quo poſtea Maria ſepulta eſt, nullum poſt ſe relinquens hæredem.

CAPUT LIX.

De aliis duabus uxoribus & Hæredibus Ludwici præfati.

DEfuncta igitur & interfecta nobiliſſima Ducissa Maria de Brabantia, Ludwicus accepit ſecundam uxorem de Polonia ortam Annam nomine & ex ea habuit filium unicum Ludwicum nomine & unam filiam nomine Agnetem. Ludwicus autem iſte filius videlicet Ludovici ſenioris cum quodam tempore eſſet in Nurnberga, ubi cæteri Principes & nobiliores conveniſſent, accepit lethale vulnus in Haſtiludio a quodam nobili viro de Hohenloh, quo vulnere Ludwicus ſtatim moritur nullum poſt ſe relinquens hæredem. Mortua vero uxore illa prædicta Ludwicus ſenior tertiam duxit uxorem, filiam ſcilicet Rudolphi Imperatoris Romanorum, quæ Mechtildis vocabatur, quæ ſibi genuit duos filios, Rudolphum Palatinum, de quo Palatini deſcenderunt usque hodie anno Domini MDIII. alterum vero filium habuit de ea Ludwicum nomine, qui poſtea factus eſt Romanorum Imperator, de quo in quarto Libro hujus Chronici plenius habetur. Ludovicus autem iſte, de quo ſupra dictum eſt, obiit anno Domini MCCXCV. Sepultus in monaſterio Fürſtenfeld, quod ipſe conſtruxerat.

LIBER QUARTUS & ULTIMUS

Viti Prioris Eberſpergenſis.

CAPUT I.

De imperio Ludovici IV. Rom. Imp. Bavariæ Ducis.

LUdovicus igitur Romanorum Imperator Quartus, Ludovici Ducis Bavariæ filius anno Domini MCCCXV. a quibusdam Electoribus in contentione electus imperavit annis XXXVI. vir in armis ſtrenuus & ad imperium dignus & idoneus, latinam tamen linguam ſuo damno non intellexit. Electores autem imperii Aquisgrani convenientes, duos in controverſia ad imperium elegerunt inter ſe conſobrinos, Ludwicum Bavariæ & Fridericum Auſtriæ Duces, belloque inter eos orto id duravit annis VIII. Tandem copiis repente contractis prælio [illegible] Muldorf & Oettingen in quodam prato concurrunt. Fridericus Auſtriæ Dux capitur & incarceratur, prout in ſequenti capitulo patebit.

In hac electione ſive controverſia Epiſcopus Maguntinenſis, Epiſcopus Treverenſis, Marchio Brandenburgenſis & Rex Bohemiæ prædictum elegerunt Ludwicum Bavariæ Ducem. Epiſcopus autem Colonienſis, Rudolphus Palentinus frater Ludovici Imperatoris & Dux Albertus Saxoniæ elegerunt Fridericum Auſtriæ Ducem anno MCCXIIII. vel ut aliis placet MCCCXV. Sic unusquisque ſuum electum defendere nitebatur, & fecerunt mala longo tempore.

CAPUT II

De bello Cæſaris Ludwici & captione Friderici Ducis Auſtriæ.

ANno autem Domini MCCCXXII. circa feſtum beati Mathæi Fridericus Dux Auſtriæ contra Ludwicum Bavarum electus & Dux Leopoldus frater ejus, Fridericus de Leybnitz Archiepiſcopus Salzburgenſis, Albertus Dux Saxoniæ, Epiſcopus Patavienſis, Dietricus Epiſcopus Laventinenſis cum exercitu valido Bavariam intrant contra Ludwicum. Quibus Ludwicus Dux Bavariæ, Johannes Rex Bohemiæ & Heinricus Dux inferioris Bavariæ . . . * & in vigilia S. Michaelis inito certamine, interfectisque ex Auſtralibus multis, Ludwicus victor evaſit captis omnibus quaſi nobilioribus & potentioribus de parte Friderici Ducis Auſtriæ. Captus eſt etiam Fridericus Dux & in caſtro Traunfurt ad cuſtodiam honeſtam poſitus, quem tamen poſtea Ludwicus certis cum conditionibus liberum ire juſſit. Huic Ludwico Joannes Rex Bohemiæ mille quingentos milites Equeſtres miſit in auxilium, alii dicunt multa hominum peditum * ex Bohemia Ludovico in auxilium adveniſſe.

CAPUT III.

De liberatione Friderici Ducis Auſtriæ & geſtis Ludwici Imperatoris.

FRiderico igitur ut prædictum eſt in cuſtodia detento Leopoldus frater ejus Dux Auſtriæ cum ſuis in Auſtriam deceſſit gemebundus & triſtis. Hic enim vir erat prudens & honeſtus, nam Fridericus ejus adventum atque præſentiam expectare noluit ante initium belli, nimia ex præſumptione. Capitanei enim Friderici dicebant bellum fore protrahendum uſque ad adventum Leopoldi fratris ſui, quorum Fridericus ſpreto conſilio certamen præcipitanter iniit, & demum ſuperatur. Medio intervallo de pace fienda & liberatione Friderici tractatum eſt per Provinciales & Potentiores provinciarum. In hunc igitur modum Fridericus liberatus fuit, ut nec ipſe neque ſui ſucceſſores de domo Auſtriæ contra Duces Bavariæ pro tempore exiſtentes aut tractarent, neque ſolicitarent pro Romano Imperio aut ejus titulo adipiſcendo, prout in quibusdam litteris deſuper confectis latius continetur. Per ſucceſſum vero temporis Fridericus immemor

* ſupple *occurrunt*

* puto *millia*, hæc enim vox in autographo liturato elapſa.

memor ſuæ promiſſionis a titulo Regni non abſtinuit. Ludovicus autem ea elatus victoria pro Imperatore ſe illico geſſit multa diſponens concedensque, quæ confirmatum coronatum decebant Rom. Imperatorem. Nam dudum (ut alii ſcribunt) coronari a ſanctiſſimo contempſit. Poſtea tamen Mediolanenſium urbem manu armata intrat, coronam ferream ibidem accepit, demum Romam venit, & per aliquot tempus ibi permanſit. Poſtea iterum venit ad Almaniam iterato colligens exercitum copioſum valde, iterum Romam petiit & adjunctis ſibi quibusdam Romanis a quodam Antipapa (ut Hiſtorici ſcribunt) quem ipſe Ludwicus contra Joannem Papam XXII. ſublimaverat, Petrum videlicet Corbarienſem de Ordine Minorum, coronam imperialem accepit.

CAPUT IIII.

De quibusdam Ducibus Bavariæ & eorum morte.

PEr idem tempus anno videlicet Domini MCCC. Otto & Stephanus Duces Bavariæ cum ducentis militibus nobilibus terræ ſuæ apud Landshutam gladiis militaribus accinguntur.

Anno Domini MCCCX. in die S. Thomæ Apoſtoli obiit Stephanus Dux Bavariæ junior & anno ſequenti obiit Otto Dux ejusdem provinciæ.

Anno Domini MCCXCIIII. obiit Ludwicus Dux Bavariæ pater Ludovici Imperatoris.

CAPUT V.

De quibusdam geſtis Ludovici Cæſaris & filiis ejus atque uxoribus.

LUdovicus igitur Imperator duas habuit uxores. Prima vocabatur Anna * de Polonia orta, quæ ſibi genuit filium Ludwicum nomine, quem *Romanum* vocant Hiſtorici eo quod ipſe in urbe Roma natus ſit, Imperatore prima vice illuc eunte. Aliosque duos ex ea habuit, Wilhelmum de Holland, qui poſtea veneno ſibi dato extinctus eſt, Ottonem quoque tertium filium, qui ſatis liberalis fuit, ſua cum mulieribus conſumens, pauca laude digna faciens, mortuus eſt ſine prole.

* *Beatricis* nomen, neſcio quem ſecutus ducem parum fidum, deleverat.

Ludwicus autem Imperator alteram accepit uxorem, Beatricem nomine * quæ ſibi genuit tres filios Stephanum videlicet, ſucceſſorem in Ducatu Bavariæ; Albertum, qui Straubingam & Nortcaw tenuit, Ludwicum quoque Marchionem Tyrolenſem, de quibus in ſequentibus patebit.

* *Margarethbam* dicere debuit, homo ut videtur, domeſticis ſubſidiis ad ſcribendam Hiſtoriam malè accinctus.

CAPUT VI.

De Ludwico Imperatore & conſtructione Monaſterii Etal.

LUdwico autem Cæſare iterato Romam exiſtente, & pene omnibus neceſſariis pecuniisque conſumptis, ipſe beatam Virginem ſuppliciter & devotè invocavit, ut ſibi in tot ac tantis penuriis & anxietatibus ſubveniret. Quadam igitur nocte apparuit ſibi quidam Monachus dicens: ſi in honore Dei Genitricis Mariæ Monaſterium & Eccleſiam in tuo Ducatu ædificare volueris in loco, quem *Ampbrang* vulgariter nominant, & Ordinem S. Benedicti introducere ad ſerviendum Deo & beatæ Mariæ, tunc veniet tibi auxilium ut cum honore ad tuam pervenias Provinciam, & in ſignum trado tibi hanc beatæ Virginis imaginem, quam tecum deferes ad locum tibi nominatum. Evigilanti Ludwico venit quidam potentiſſimus Princeps Ludwico incognitus pro impetrandis certis privilegiis. Imperator ergo conceſſit petenti. Quo facto ille Princeps dicebat: Sereniſſime Cæſar quicquid veſtra Majeſtas poſtulaverit, tribuam; at Imperator petiit centum millia florenorum, exiitque Proverbium illud: Bavarus neſcit plus poſtulare quam centum millia florenorum. Dedit ergo idem Princeps Imperatori centum mille florenorum, Imperatrici quinquaginta, ad cancellariam duo millia. Demum Imperator venit ad Almaniam. Cœpit ædificare Monaſterium in loco ſibi nominato in ſuo Ducatu & in Friſingenſi Diœceſi conſtituto, & primum Abbatem ex Monaſterio Reichenbach Ratiſponenſis Diœceſis, Monachosque Ordinis S. Benedicti inſtituit, & Monaſterium Ettal multis privilegiis dotavit.

CAPUT VII.

De quadam controverſia inter Ludwicum Cæſarem & Papam.

LUdovicus Imp. cum jam dudum à Papa Joanne XXII. coronari diſtuliſſet, multaque, ut ſupra dictum eſt, ordinaſſet, quæ coronatum decent Imperatorem facere, Joannes Papa XXII. (ut aliqui volunt) eum multis contumeliis vexare cœpit, quapropter Ludwicus Romam veniens Petrum Corbarienſem Ordinis Minorum virum ſatis ſimplicem & indoctum in Antipapam erigens, ipſum debita Romano Pontifici Reverentia adoravit. Ideo quidam Romani Hiſtorici inter Imperatores non numerant. Joannes autem Pontifex à Comunione Eccleſiæ interdixit. Ferunt autem hujus diſcordiæ inter Papam & Imperatorem cauſam Ulricum de Auguſta ſecretarium ſuum extitiſſe, is ſiquidem ob diffamationem Nurmbergæ per XV. Prælatos ſe inſontem reddens, in vindictam literis regiis inſeruit Summum Pontificem beſtiam ortam à mari & alia convitia eo ignorante ſcripſit, quæ in ultima ætate fatebatur: de qua re Imperator Ludwicus admodum doluit, ſic quoque injurias ſibi à Summo Pontifice illatas occaſione Secretarii ſui patienter ſufferens non ſe vindicando cauſam ſuam Deo commendavit.

CAPUT VIII.

De obitu Ludwici Imperatoris & ejus hæredibus & diviſione hæreditatis.

CUm autem Ludovicus Imperator XXXIII. annos imperâſſet, & jam ſenio confectus eſſet, mortuus eſt anno Domini MCCCXLIII. (ſecundum alios MCCCXLVII. quod verius eſt) ipſo die S. Gereonis, ſepultusque Monaci in Eccleſia B. Mariæ Virginis. Hic Ludwicus Cæſar cum quadam die venationi operam daret non longè à Monaſterio Fürſtenveld venit ad eum Joanna

Ducissa Auſtriæ * admodum deforma, quæ his diebus de partibus Rheni venerat, ex vaſculo in quo duplex potus erat Imperatori porrexit, quo hauſtu guſtato ſtatim moritur, ſex poſt ſe relinquens filios, Steffanum videlicet, Ottonem, Albertum, Ludwicum ſeniorem, Wilhelmum & Ludwicum juniorem cognomento Romanum, eo quod eum Romæ genuerat. Deinde filii præfati in Landſperga diviſerunt Regiones ſive Provincias, Ludwicus ſenior & Ludwicus Romanus in Roma natus & Dux Otto junior Bojoariam cum omnibus attinentiis obtinuerat, Stephanus & Wilhelmus & Albertus Bajoariam inferiorem poſſederunt & Hannoniam, Hollandiam, Selandiam & Friſiam. Habuit quoque Imperator Ludwicus fratrem Rudolphum Comitem Palatinum. Is Elector Imperii in electione Friderico Duci Auſtriæ adhæſit. Repulſus deinde à ſuo dominio in Anglia vitam finivit, relinquens tres filios Rupertum, Rudolfum & Albertum, quos Ludovicus Imperator ſumma benevolentia fovit, & terram æqua portione diviſit. Ab his Principes Palatini & Duces Bayoariæ eorum deinceps originem habuerunt.

* mirabar, ſi non & hunc floſculum in triviis & angiportis decerptum in areolas ſuas deferebat Vitus.

CAPUT IX.

De Imperio Karoli Quarti Romanorum Imperatoris.

Ludovico præfato adhuc in humanis exiſtente ex ordinatione Clementis Papæ Sexti Karolus ejus nominis Quartus, Johannis Regis Bohemiæ filius & Heinrici Imperatoris nepos anno Domini MCCCXLVII. ſecundum alios XLIII. ab Electoribus Franckfordiæ exiſtentibus concorditer eligitur, imperavitque annis XXXII. vir multarum linguarum & litterarum peritiſſimus, juſtus, rectus, ac timens Deum, multas leges condidit, quæ Karolinæ vocantur. Hic vivente patre adverſus Tartaros feliciter dimicavit, civitates Lombardiæ à patre acceptas armis tutatus eſt. Pugnavit adoleſcens cum Veronenſibus, eosque prælio fudit. In ea pugna bis equo dejectus, non dubitavit tertio conſcendere, facinoraque fortiſſimi militis edere. Sunt, qui dicunt hunc Karolum regnum Bohemiæ magis dilexiſſe & plus augmentâſſe quam imperium Romanum. Moritur tandem & ſepultus Pragæ anno Domini MCCCLXXVIII. prius tamen anno Domini MCCCLXX. Wenzeslaum filium imperii ſucceſſorem ſibi delegit, ſicque pater cum filio rexit annis VIII. poſt mortuus eſt anno MCCCLXXVIII.

His temporibus Guntherus Comes de Schwarzburg, vir magnanimus, favore quorundam electorum vel electionis principum Karolo quarto ſe ſe oppoſuit, nominansque ſe Romanorum Imperatorem Karoloque bella indicens, nec prece nec terroribus flecti potuit, tandem veneno ſumpto moritur. In qua re ſuſpectum Karolum per quendam Phyſicum habuerunt.

CAPUT X.

De Imperio Wenzeslai

Wenceslaus Karoli Imp. prædicti filius cum prius octo annis cum patre imperaſſet, poſtea anno Domini MCCCLXXIX. cœpit imperare ſolus, imperavitque annis XXII. quamvis imperialem benedictionem à Papa nunquam obtinuit. Hic duas habuit uxores. Prima fuit Johanna, cum qua Aquisgrani coronatus fuit in Regem, quæ poſtea ſexto anno regni moritur. Secunda fuit Sophia de Domo Bavariæ filia Ducis Joannis, de qua poſtea dicetur. Hic Wenceslaus patri in omnibus diſſimilis fuit, voluptatum ſequax, vini prorſus quam regni curioſior, qui totum tempus vitæ ſuæ in extrema Germania otio & libidinibus conſumpſit, ob quæ idem à Baronibus captus XVII. Hebdomad. in cuſtodia habitus eſt. Poſtea regno potitus vitam mutavit minimè, quapropter ab Electoribus ejectus & reprobatus, cui Rupertus Comes palatinus Rheni & Dux Bavariæ ſucceſſit, de quo patebit in ſequentibus.

CAPUT XI.

De filiis Ludovici Imperatoris & de Ludovico Primogenito ejus.

Ludovicus igitur ſenior Ludovici Cæſaris filius, quem Marchionem Brandenburgenſem Hyſtorici nominant, habuit in uxorem Comitis Tyrolis filiam, quæ comitatum domui Bavaricæ addidit & appropriavit. Et hæc deformis erat valde, ideo cognominabatur *Maultaſch*, de qua Ludovicus genuit filium, quem Menchardum vocavit, cui & comitatum Tyrolenſem tradidit, ſed quia adhuc puerilis erat, nobiliores pro eo comitatum regebant, Dominus videlicet de Abenſperg, & quidam de Stain, cui Steffanus Bavariæ Dux frater videlicet prædicti Ludwici multum contra ibat, ſimiliter Albertus Bavariæ Dux, qui Straubingam poſſidebat. Steffanus autem, qui in Landshuta curiam & reſidentiam habebat, tres habuit filios, Steffanum videlicet Fridericum & Joannem. Steffanus autem & Fridericus civitatem Myldorf occupabant & obſidebant contra Archiepiſcopum Salzburgenſem, ſed Epiſcopus Rudolphum Auſtriæ Ducem in auxilium vocans, qui magno collecto exercitu venit ad dominium Archiepiſcopi Salzburgenſis, & nihilominus præfati Duces Bavariæ, multitudine populi congregata, illi obviam venerunt, nihilque pugnatum fuit. Nam Rudolphus Auſtriæ Dux dixiſſe fertur: ſufficit, nos vidiſſe civitatem Müldorf, & eam ab obſidione liberaſſe, ſicque uterque exercitus ad ſua rediit obſidione ſoluta & civitate libera reddita.

Obiit iſte Ludwicus anno Domini MCCCLXI ſepultus Monaci.

Hujus temporibus quidam Straubingenſis oppidi Stainhauf nominatus, proprio in fundo cœpit ædificare monaſterium fratrum Carmelitarum infra muros ejusdem urbis

Straubingenſis concedente & aſſenſum præbente Alberto Bavarorum Duce, qui eo tempore reſidebat in Straubing.

CAPUT XII.

De Mainhardo Duce filio Ludovici ſenioris.

MAinhardus autem filius Marchionis ſupradicti ex Monaco recedens ea de cauſa, quia Duci Steffano multum . . . . ſororem Rudolphi Ducis Auſtriæ accepit in uxorem, ob cujus complacentiam comitatum Tyrolenſem Ducibus Auſtriæ dedit & appropriavit cum conſilio Epiſcopi Salzburgenſis, & hic Mainhardus nullum poſt ſe relinquens hæredem mortuus eſt anno Domini MCCCLXIIII. Poſtea inter Duces Bavariæ & Domum Auſtriæ multa ſecuta ſunt mala occaſione hujus rei ſive comitatus Tyrolenſis, ex eo quod idem Mainhardus comitatum Ducibus Auſtriæ appropriaverat.

CAPUT XIII.

De Wilhelmo Duce Hollandiæ filio Ludovici Imp. & Ottone fratre ejus.

WIlhelmus igitur filius Ludwici Imperatoris poſtquam Hollandiam provinciam cum ſuis attinentiis uno tantum anno poſſediſſet, veneno ſibi doloſe dato mortuus eſt, nullum poſt ſe relinquens hæredem anno MCCCLXXIX.

Anno MCCCLXXV. Otto filius Ludwici Imp. Marchionatum Brandenburgenſem Karolo Regi Bohemiæ vendidiſſe legitur pro ducentis mille millibus flor. exceptis caſtris Härſpurg, Sulzbach, Hyrſchaw, Lauff & Roſenberg.

Rupertus Palatinus Dux Bavariæ poſtea Romanorum Rex, illa caſtra Domui Bavariæ iterato appropriavit & emit certa pro pecunia. Otto autem filius Ludwici Imp. vitam ducens inhoneſtam & mulieribus ſe oblectans reſidentiam habuit in caſtro Wolfſtain cis Iſaram & cum cujusdam molitoris uxore dies inutiliter conſumpſit. Obiit anno Domini MCCCLXXIX.

CAPUT XIIII.

De Duce Alberto filio Cæſaris Ludwici & ejus filiis.

ALbertus filius Ludovici Imperatoris, vir utique perbenignus prudens & juſtus, hunc titulum habuit: Albertus Dei gratia Palatinus Rheni, Dux Bavariæ, Comes Hañoniæ, Hollandiæ, Selandiæ Friſiæque Dominus. Hic habuit in uxorem Margaretham de Polonia, quæ ſibi tres filios genuit, Albertum, Wilhelmum & Joannem. Albertus Straubingam cum adjacentibus locis tenuit. Albertus pater ejus obiit in Hollandia, cui filius ejus Joannes ſucceſſit in principatu Hollandiæ. Albertus autem junior, qui Straubingam tenebat, moritur, ſepeliturque in Monaſterio Carmelitarum in Straubinga. Sicque Ducatus ad manus Joannis pervenit, qui eo tempore in Lüttich (aliàs Leodio) fuit, & provinciam per officiales & nobiliores provinciæ regebat.

Albertus autem de Hollandia ſenior, de quo jam dictum eſt, duas reliquit filias, Joannam videlicet, quæ Duci Auſtriæ copulata fuit, ſed non longe poſt moritur; Margaretham vero alteram filiam Joanni Duci Burgundiæ in matrimonium dedit, qui Joannes Dux nobiliſſimus in bello, quod contra Thurcos geſſit mortem pro Chriſti fide ſuſtinuit. Albertus autem Dux Auſtriæ poſtea accepit in uxorem Elizabeth filiam Sigiſmundi Imperatoris, quæ ſibi genuit Ladislaum nobiliſſimum Principem, qui proh dolor! anno ætatis ſuæ XVIII. veneno extinguitur in Praga Bohemorum urbe temporibus Friderici Romanorum Imperatoris.

Anno MCCCXCII. obiit Albertus Dux Bavariæ in Straubinga.

Anno MCCCCXXIIII. obiit Joannes filius prædicti Ducis Alberti (ſenioris) intoxicatus (1) in Hollandia in die Epiphaniæ Domini. (1)

CAPUT XV.

De Alberto Duce Hollandiæ & ſuis hæredibus.

ALbertus autem Dux Hollandiæ unum poſt ſe reliquit filium Wilhelmum nomine, qui ei ſucceſſit in ducatu, & hic habuit filiam Jacobam nomine, quæ poſtea Delphino Franciæ traditur in uxorem, quo mortuo ipſa accepit alterum, Joannem Ducem videlicet Brabantiæ, quo relicto Hunfridum fratrem Regis Angliæ plurimum adamavit, quod Henrico Regi Angliæ diſplicuit valde, ex qua re multa ſecuta ſunt mala longo tempore. Hunfridus autem poſtea accepit eam in uxorem. Sed ipſa expellitur, & eum coacta eſt relinquere, & omnes ducatus atque provincias, quas ipſa poſſederat, & poſtea in maxima paupertate & tribulatione obiit in Hollandia, ſicque omnes provinciæ, quas Jacoba habuerat, in poteſtatem Ducis Burgundiæ devenerunt, nec uſque hodie ad ducatum Bavarorum pervenerunt.

Titulus Jacobæ Duciſſæ: Jacoba Duciſſa Bavariæ, Lotharingiæ, Brabantiæ, Lymburgiæ, Palatina Rheni Comitiſſa, Hannoniæ, Hollandiæ, Selandiæ, Marchioniſſa ſacri Imperii, Dominaque Friſiæ. Obiit in Hollandia in caſtro de Teylinghe ſine prole anno MCCCCXXXVI. in feſto S. Dionyſii Areopagitæ. Sepulta in palatio Hollandiæ in Eccleſia Collegiata ejusdem palatii penes avum ſuum Albertum Bavariæ Ducem, de quo ſuperius dictum eſt.

CA-

---

(1) Modo dixerat in bello contra Thurcos obiiſſe, & parum abfuit, quin Martyrem Chriſti faceret hunc virum ſanguinum.

CAPUT XVI.

Annotatio Pontificum a Joanne XXII. uſque ad Eugenium IIII.

JOannes Papa XXII. eligitur anno Domini MCCCXVI. ſedit annis XIX. M. IIII., ſecundum *Faſciculum* annis XVIII. Hic conſtitutiones Clementinas publicavit, Epiſcopatus pingues diviſit & Ludovicum Imp. hujus nominis quartum, Bavariæ Ducem ſibi rebellem cenſuris compeſcuit. Moritur tandem Joannes ætatis ſuæ anno XC. Benedictus XII. Ordinis Ciſtercienſis, Magiſter Theologiæ eligitur poſt mortem Joannis. Sedit annis VII. M. III. D. VIII. in largiendis beneficiis durus fuit.

Clemens VI. ſedit annis X. M. VI. D. XVI. electus eſt anno Domini MCCCXLIII. vir utique virtuoſus & diſcretus.

Innocentius VI. ſedit annis X. amator Religioſorum Ordini Carthuſienſi multa privilegia dedit.

Urbanus V. Abbas Maſſilienſis Ord. S. Benedicti Doctorum Doctor. Sedit annis VIII. fecit crucem prædicari contra Thurcos, paſſagiumque ordinavit.

Gregorius II. Patria Lemovicenſis ſedit annis VIII. moritur Romæ anno Domini MCCCLXXVIII. & ſequitur poſt eum tribulatio, quam Deus beatæ Brigidæ revelaſſe dicitur & ſequitur ſchiſma longo tempore.

Hic oritur ſchiſma, quod uſque ad Concilium Conſtantiæ duravit annis XL.

Urbanus Sextus fuit electus in urbe propter vim Romanorum & hoc Cardinales metu non ex animo fecerunt. Et hic oritur ſchiſma. Sedit autem Urbanus annis XI.

Clemens VII. à Cardinalibus electus ſedit annis XV.

Bonifacius IX. eligitur Romæ loco Urbani, ſedit annis XV.

Benedictus XIII. ſedit annis XXIII. electus Avenione in locum Clementis.

Innocentius VII. electus eſt Romæ in locum Bonifacii, ſedit annis II.

Gregorius XII. fuit electus Romæ loco Innocentii, ſedit annis XII. Et hic ceſſit in Concilio Conſtantienſi.

Alexander V. electus in Concilio Piſano, natione Græcus, anno I.

Joannes XXIII. ſucceſſit Alexandro ceſſit coactus in Concilio Conſtantienſi, factus Cardinalis, iterum ſepultus & mortuus eſt Florentiæ.

Martinus V. patria Romanus electus per Concilium Conſtantienſe. Prius Otto de Columna vocatus fuit, Papa potentiſſimus, dives & juſtitiarius magnus. Moritur Romæ ætatis ſuæ LXIII.

Poſt quem Eugenius Quartus eligitur, de quo poſtea dicetur.

CAPUT XVII.

Annotationes quorumdam Archiepiſcoporum Salisburgenſium.

ANno Domini MCCCXVII. Saltzburgenſis Eccleſiæ Archiepiſcopus XLI. Fridericus de Leibnitz eligitur. Præfuit annis XXII.

Anno Domini MCCCXXVII. caſtrum Ditmaning dolo traditum eſt ad manus Ducum Bavariæ & anno ſequenti poſt magnam devaſtationem Eccleſiæ reſtitutum eſt.

Anno MCCCXXXIX. Salzburgenſis Archiepiſcopus XLII. Heinricus Pyrnprunner ſedit annis V.

Anno MCCCXLIV. Salzburg. Archiepiſc. XLIII. Ortolphus Weiſſenecker ſedit annis XXII.

Anno MCCCLXVI. Salzburgenſis Archiep. Pilgrimus ſedit annos XXXII.

Anno MCCCLXXIIII. Marchionatus Brandenburgenſis à Ducibus Bavariæ venditur.

Anno MCCCXCIII. Straubing incendio periit, & S. Petri imago, quam quidam civis ſemper venerabatur, in medio ignis ſuam domum protexit.

Anno MCCCXCVII. Salzburgenſis Epiſcopus XLVI. Georgius Schenck de Oſterwitz eligitur poſt Eberhardum, præfuit annis VII.

Anno MCCCCIIII. Salzburg. Archiep. XLV. Eberhardus de Neuhaus eligitur, vir prudens & doctus, præfuit annis XXIIII.

Anno MCCCCXXVIII. Salzburgenſis Archiepiſcopus XLVII. Eberhardus IV. de Starckenberg, vir pudicus, prudens & magnanimus eligitur. Præfuit annis II.

CAPUT XVIII.

De Rudolfo Palatino fratre Cæſaris Ludwici & de Palatinis eorum Succeſſoribus.

RUdolphus igitur Palatinus frater Ludwici Imperatoris cum in electione (ut ſuperius dictum eſt) Fridericum Ducem Auſtriæ elegiſſet, per eundem Ludwicum Imperatorem poſt multa prælia & devaſtationes ex Provincia fugere compulſus eſt, & in Anglia ad tempus permanens, ubi & mortuus eſt. Habuit autem hic Rudolfus in uxorem Machtildem filiam Adolphi Imperatoris Romanorum, quæ ſibi tres filios genuit, Rupertum, quem Rufum nominabant, qui obiit ſine hæredibus, Rudolphum, qui habuit unicam filiam, quam Karolo Quarto Regi Bohemiæ & Romanorum Imperatori tradidit in uxorem; Adolfum tertium filium, qui ei in principatu ſucceſſit. Et hic habuit filium Adolfum Primum nomine (& binomius fuit) habuit hic Adolfus in uxorem filiam Regis Siciliæ, quæ ſibi genuit filium Rupertum nomine, qui poſtea factus eſt Rex Romanorum, rexitque imperium annis X. Vir utique fidelis & juſtus, de quo in ſequentibus patebit.

CAPUT XIX.

De Imperio Regis Ruperti Palatini Bavariaque Ducis.

RUpertus igitur Palatinus & Dux Bavariæ depoſito & abjecto Wenzeslao Rom. Rege, ut ſuperius dictum eſt, eligitur in Regem Romanorum Anno MCCCC. & à Colonienſi Archiepiſcopo coronatur, vir fidelis, juſtus & benignus, rexitque imperium annis X. & mortuus eſt in Oppenhaim, ſepeliturque in Haydelberga in Eccleſia ad S. Spiritum anno Domini DCCCCX. Hic Rupertus cum grandi exercitu Germanorum in Italiam intravit contra Joannem Galeacium Mediolanenſium Ducem, ſed cum gravi jactura rediit. Nam Rupertus à Florentinis rogatus, magnis promiſſis pecuniis, ſi contra Ducem Galeatium in Italiam veniret, venerat Rupertus extremo Autumni tempore Brixianum ad Benaci Garde lacûs oram, parte aliquali pecuniarum percepta, Galeacii copiis congreſſus fractusque Tridentum rediit. Colonienſis Præſul & Leopoldus Dux Auſtriæ cum maxima copiarum parte ab Imperatore receſſerunt. Rex autem evocatus à Venetis per dies complures illic perſeverans, ab eis maximis honoribus eſt habitus. Poſtea in Germaniam rediit.

CAPUT XX.

De uxore & filiis Ruperti Regis.

HAbuit hic Rupertus in uxorem nobiliſſimam filiam Burgravii Nurmbergenſis Elizabeth nomine, de quo ſex genuit filios & tres filias, Rupertum videlicet, Fridericum, Joannem, Ludwicum, Stefanum & Ottonem. Rupertus autem & Fridericus ante patrem obierunt, nullum poſt ſe reliquerunt hæredem. Joannes autem tenuit civitatem Ambergam cum attinentiis, & hic habuit in uxorem filiam Regis Dennemarchiæ, quæ ſibi genuit unicum filium Chriſtoferum nomine, qui poſtea fit Rex Dennemarchiæ & in Concilio Conſtantienſi perſonaliter fuit.

De Steffano, Ottone & Ludwico in ſequenti Capitulo dicetur. Adhuc tres reliquerat filias Rupertus Rex, quarum una copulata fuit Duci Auſtriæ Friderico de Atheſi, alia Comiti Cliviæ, quem Sigiſmundus Imperator Ducem fecit. Tertia Margarethæ Duci Lotharingiæ matrimonio conjuncta fuit.

CAPUT XXI.

De Steffano Duce de Weſterreich filio Regis Ruperti.

STeffanus filius Ruperti Regis Palatinique filius, cui in ſorte ſeu jure hæreditario poſt patrem Weſterreich data fuit. Quinque filios habuit, Ludovicum videlicet Comitem de Veldentz (quem *Nigrum* Ducem vocant) Fridericum Comitem de Sponheim, Rupertum Epiſcopum Argentinenſem, Joannem Epiſcopum Monaſterienſem & Stefanum Canonicum Eccleſiæ Argentinenſis, qui poſtea factus eſt Epiſcopus Maydburgenſis.

CAPUT XXII.

De Joanne filio Regis Ruperti; qui civitatem Amberg tenuit.

JOannes filius Ruperti Regis Dux Bavariæ frater Stefani prædicti, Princeps devotus valdè habuit in uxorem filiam Regis Dennemarchiæ Katherinam nomine, de qua genuit filium, quem Chriſtoferum vocavit, qui defuncto Rege ſeniore ab eodem populo in Regem aſſumptus eſt, qui in Concilio Conſtantienſi cum maximo apparatu, equitibusque multis fuit. Hic Joannes Dux de Amberg multa prælia geſſit cum Bohemis, eisque multa intulit damna. Fuit enim Princeps juſtus, ſed vehemens valdè.

CAPUT XXIII.

De Ottone de Moſbach, filio Regis Ruperti.

OTto filius Ruperti Regis habuit in uxorem filiam Hainrici Bavariæ Ducis, qui reſidebat in Landshut, ex qua habuit filios quatuor, Ottonem videlicet, Rupertum, Albertum & Joannem. Otto tenuit oppidum Newmarckt cum quibusdam adjacentibus caſtris & oppidis, & ſic nullum poſt ſe reliquit hæredem; ſed eo adhuc vivente annuente & petente Philippo Palatino Rheni, terram & omnem poſſeſſionem ſuam filio Philippi præfati reſignavit, conſentiente ut aſſerunt Georio Bavarorum Duce. Rupertus autem filius Ottonis ſenioris de Mosbach, factus eſt Epiſcopus Ratiſponenſis. Albertus Canonicus Colonienſis, poſtea fit Epiſcopus Argentinenſis, Joannes fit Præpoſitus Auguſtenſis, vir admodum humanus. Hic anno Domini DCCCCLXXXVI. Terram ſanctam viſitans cum aliquibus militibus, & poſt aliquot dies gravi infirmitate detentus ibidem diem clauſit extremum, ſepultusque in Terra ſancta extra Templum Divini Sepulchri.

CAPUT XXIIII.

De Ludwico filio Regis Ruperti & ejus filiis.

LUdwicus autem filius Regis Ruperti poſt obitum patris ſucceſſit ei in Principatu, fitque Elector imperii, ſed parum ſupervixit, relinquens poſt tres filios Ludwicum, Rupertum & Fridericum. Quorum primus ſucceſſit Patri in Principatu. Rupertus autem factus eſt Archiepiſcopus Colonienſis & propter eundem Epiſcopatum graviſſimâ exorta ſunt bella inter Karolum Burgundiæ Ducem & Romanum Imperium, ut in ſequentibus patebit. Habuit hic Ludwicus, filius Ludwici filii Regis, in uxorem filiam Regis Siciliæ, quæ ſibi genuit Philippum. Ipſe autem non longè poſt moritur ſepultus Haydelbergæ. Fridericus autem frater ejus vir erat bellicoſus, aſtutus atque præſumptuoſus, defuncto Ludwico fratre ſuo dominatum principatumque ſibi uſurpat; ea de cauſa quia Philippus filius Ludwici fratris ſui adhuc puerilis erat, & ac ſibi detraheret dominium patris nullam accepit uxorem. Cum autem Philippus ad perfectam ætatem veniſſet, duxit in uxorem filiam Georii Bavariæ Ducis, de qua in ſequentibus patebit. Iſte etiam Fridericus Palatinus Rheni Friderico III. Romanorum Imperatori ſemper contrarius fuit, eique frequenter rebellabat, a quo etiam nec veniam nec feoda more Principum accipere meruit. Quodam etiam tempore Epiſcopum Metenſem & Carolum Marchionem

nem de Baden fratrem ejus, Udalricumque Comitem de Württemberg in bello, quod contra eum geſtabat, cepit, licet improviſè, eosque Haidelbergæ in cuſtodia honeſta retinens, & data multa pecunia liberos reddidit, defuncto autem Friderico, Philippus ſucceſſit ei in principatu, ut poſtea patebit.

Anno MCCCCLXII. quartâ feria ante viſitationem Mariæ in campo prope Seckenveld capti ſunt Margravius de Padna, Georius Epiſcopus Metenſis, Ulricus Comes Würtembergenſis & plures de nobilioribus eorundem Dominorum.

Hic Fridericus Palatinus Eccleſiæ Maguntinenſi multa abſtulit, & per Papam Pium ſecundum ammonitus, & correptus plurima reſtituit. Contra Fridericum Imperatorem tertium præſumptuosè ſe egit, ſibique parum obedivit.

CAPUT XXV.

De Steffano filio Ludwici Cæſaris.

NUnc ad hiſtoriam Ducum Bavarorum redeo. Steffanus igitur filius Ludwici Imperatoris & in numero fratrum quintus, poſt obitum Ludovici Cæſaris patris ſui ducatum Bavarorum obtinuit, & hic habuit in uxorem filiam Regis Siciliæ, quæ ſibi tres genuit filios: Steffanum, Fridericum & Joannem, qui per aliquot annos ſuperiorem & inferiorem Bavariam indiviſe tenuerunt. Sed poſtea in urbe Monacenſi fit diſſenſio inter eos, qua de cauſa diviſerunt inter ſe provinciam prout in ſequenti patebit capitulo. Hic Steffanus defunctis fratribus & nepotibus ſuperiorem atque inferiorem obtinuit ſolus principatum. Vir enim erat potens & juſtus. Anno autem Domini MCCCLXXXIX. Bonifacius Papa nonus eligitur, vir doctus & juvenis, ætate videlicet XXX. annorum, ſed caſtus ſanctusque reputatus eſt. Et his temporibus Joannes Galeacius Mediolanenſium Dux, contra Florentinos, & Bononienſes bellum geſſit permaximum, & hi Stephanum Bavariæ Ducem in auxilium vocaverunt, precibus, & pecuniis eum ſollicitantes. Qui tandem eorum promiſſionibus acquieſcentes maximum collegit exercitum, Italiam armata potentique manu intravit, aliquas civitates, & oppida caſtraque occupare cœpit. Sed ſtatim intelligens fraudem Florentinorum, Italiam relinquens ad propria rediit pacifice. Quo audito Joannes Galeacius Veronenſem, Vincentiam, Italicorum urbes, ſuam in poteſtatem accepit, ſibique ſubjicit. Poſtea Senenſes, Peruſini, atque Bononienſes ſe ſe in poteſtatem Galeatii dederunt.

CAPUT XXVI.

De diviſione Ducatus Bavariæ.

JOannes igitur, Steffanus, & Fridericus, tres fratres, & filii Steffani ſenioris diviſerunt ſibi Ducatum Bavariæ. Convenerunt autem in civitate Lanſperga. Friderico igitur pro ſua parte cedit Bavaria inferior, Landshuet cum adjacentibus civitatibus, oppidis, caſtris, & villis. Sunt, qui dicant in hac diviſione pro parte Friderici nobiliores fraudulenter egiſſe. Joanni autem ſuperior Bavaria, Monachium, Landſperga cum aliis adjacentibus caſtris & oppidis, Steffano vero Ingolſtatt cum cæteris civitatibus in ſortem venit.

Anno Domini MCCCLXXXII. vel paulo ante diviſionem prælibatam quinta feria in Angaria ante feſtum S. Michaelis Joannes Dux Bavariæ cepit novum caſtrum in Monaco contra voluntatem fratris ſui Stephani. Ex qua occaſione inter cives & communitatem facta eſt diſſenſio maxima. Sed diviſo ducatu ea per Johannem Ducem eorum concordata fuit.

CAPUT XXVII.

De Friderico Bavarorum Duce.

FRidericus & Steffanus duas habuerunt ſorores matrimonio ſibi conjunctas, filias ſcilicet Joannis Galeacii (m) Ducis (m) Mediolanenſis, Fridericus autem ex ſua uxore habuit filium Heinricum nomine, ſucceſſoremque in Ducatu inferioris Bavariæ, reſidebatque in civitate Landshuta. Heinricus genuit Ludwicum; Ludwicus Georium, Georius autem nullum filium habuit ſed duas filias, quarum una monaſterium in Alten Hohenau prope Waſſerburgam intravit & habitum religionis Ordinemque Fratrum Prædicatorum induit; altera vero Ruperto, Palatino Rheni, filio ſororis Ducis Georii per diſpenſationem Papalem copulata fuit. Propter quod multa ſecuta ſunt mala, ut patebit in ſequentibus capitulis.

Fuit autem Fridericus Dux ſtrenuus & juſtus, habuit quoque filiam idem Fridericus Elizabeth nomine, quam Friderico Marchioni Brandenburgenſi (qui & Burgravius Norimbergenſis dicitur) tradidit in uxorem, & hunc Fridericum Sigiſmundus Romanorum Imperator fecit Marggrafium Brandenburgenſem & Privilegiis inſignivit.

Steffanus autem de Ingolſtat frater prædicti Friderici, duas uxores habuit. Prima fuit filia Joannis Galeacii (n) Ducis (n) Mediolanenſis, prout ſuperius patuit: quæ ſibi genuit filium nomine Ludwicum, quem barbatum dicimus, & unicam filiam Margaretham nomine (o) quæ Regi Fran- (o) ciæ Ludwico in matrimonium data fuit.

(m) Non Galeacii, ſed Patrui ejus Barnabovis filias, uxores habuerunt, Thadæam & Magdalenam.

(n) Hunc perpetuò cum Barnabove confundit noſter.

(o) Mira eſt hujus Monachi in nominibus confuſio, qui ſua, puto, è memoria in chartam projecit. Si enim monumenta ſcripta conſuluiſſet, ubique Iſabellam obviam habuiſſet, Caroli VI. Regis Franciæ uxorem, ductam MCCCLXXXV. XVII. Jul.

Defuncta autem uxore prima , Steffanus ſecundam accepit filiam ſcilicet Ducis de Clef *, quæ caruit prole. Hic Steffanus admodum pompoſus fuiſſe dicitur , hinc inde equitando, parvæque ſtaturæ fuit, ideo cognominabatur *Herzog Kneuſſel* prout in Capitulo XXXV. patebit.

* Adolfi Margaretham nomine.

CAPUT XXVIII.
De Imperio Sigiſmundi Imp.

ANno Domini MCCCCX. Sigiſmundus Caroli IIII. Romanorum Imperatoris filius natione Bohemus , origine Theotonicus Hungariæ & Bohemiæ Rex , defuncto Ruperto vero Rege , anno quo ſupra Franckfordii ab electoribus Cæſar electus eſt, vir ſtrenuus , princeps ſingulari prudentia liberalitateque inſignis. Primo ab Eugenio Papa coronam imperii accepit, & ex poſt in concilio Conſtantienſi depoſitis tribus ſummis Pontificibus , quartus electus , quem Martinum V. dicimus ; ipſe Sigiſmundus Imperator & Auguſtus ſalutatus eſt. Hic cum in Hungaria XXIII. annis , ut aliqui volunt , regnaſſet , & in imperio quatuor , ſicque in toto XXVII. annis imperavit IX. Kal. Septembris anno MCCCCXXXVI. Pragam venit , poſtea Moraviam ſe contulit & ægrotare cœpit Sigiſmundus Albertum Auſtriæ Ducem ſucceſſorem in regno nominat , nam Albertus filiam Sigiſmundi habuit in uxorem. Tandem Cæſar non longe poſt moritur , & corpus ejus in Varadino ſepultum eſt.

CAPUT XXIX.
De Generali Concilio Conſtantienſi.

COncilium Generale apud Conſtantiam ad tollendum ſchiſma Eccleſiæ, quod XXXIX. annis perduraverat, Sigiſmundo Imperatore idem procurante ejusque induſtria anno Domini MCCCCXIIII. celebratum eſt. In quo quinque erant nationes: Italica , Gallica , Germanica , Hiſpanica & Anglica. In eo concilio multæ ordinationes conſtitutionesque perutiles factæ & concluſæ ſunt. Novellæ etiam hæreſes damnatæ, & condemnata hæreſis Joannis Wickleff, & duo ex ſectatoribus ejus combuſti ſunt Joannes Hus & Hieronymus diſcipulus ejus tanquam Hæreſiarchæ. Duravit id concilium quatuor fere annis tandem autem 1417. ſexto Idus Novembris Otto de Columna Romanus Diaconus Cardinalis Pontifex creatur. Poſtea anno Domini MCCCCXVIII. Concilium Pontificis Imperatorisque juſſu diſſolutum fuit & feliciter determinatum. Cuncti in pace abierunt. Fuerunt autem in præfato concilio Joannes Papa XXIII. Sigiſmundus Cæſar, quinque Epiſcopi Cardinales , XVI. Presbyteri Cardinales, VII. Diaconi Cardinales, Patriarchæ VII. Archiepiſcopi XXXIIII. Epiſcopi CIIII. Abbates inſignes LX , Generales quatuor ordinum , Duces XXIIII. Comites CXL. nobilium quoque & communitatum urbium, ſingularum quoque univerſitatum , ſtudiorum generalium , provinciarum nationumque pene innumerabilis multitudo. Omnes peroptime proviſi pacificéque in Concilio congregati uſque in finem perſtiterunt.

CAPUT XXX.
De Imperio Regis Alberti.

ANno Domini MCCCCXXXVIII. XIII. Kal. Aprilis, Albertus Auſtriæ Dux & Sigiſmundi Cæſaris gener , Bohemiæ Hungariæque Rex , Imperator poſt Sigiſmundum creatus imperavit annis duobus. Vir optimus & in omni virtute decoratus , religioſus Princeps , in bellis audax & manu promptus. Uxor ejus Elizabeth vocabatur , filia Sigiſmundi Imperatoris , ex qua genuit ſobolem utique nobiliſſimam , unicumque filium Ladislaum nomine , qui , ut ferunt XVIII. anno ætatis ſuæ in Praga , intoxicatus obiit. Alii dicunt , quod Albertus profluvio ventris obierit , ſepultus in Alba regali.

Anno autem ſupradicto Concilium Baſileæ tranſacto decennio poſt Concilium Conſtantienſe ex Martini Pontificis decreto congregatur. Habuit initium glorioſum ſed finem humilem & tribulationis plenum propter ſchiſma , quod annis XVI. inter Eugenium & Felicem duravit. Sequuntur adverſitates & neutralitas. Tandem Nicolao V. aſſumpto ad pontificatum concordia facta eſt , & Fridericus Romanorum Imperator ab eodem Papa coronatus imperium accepit , de quo poſtea dicetur.

CAPUT XXXI.
De adventu Delphini in Alſatia tempore concilii Baſilienſis.

IStis diebus Ludwicus Delphinius Vienenſis primogenitus Regis Franciæ cum magno exercitu oppidum, cui nomen eſt Belligradi obſidione cinxit, illudque ab imperio comites (nunc Duces) de Wirttenberg habent in feudum. Poſtea Delphinus conſentientibus oppidanis oppido Belligradi potitus. Fama adventum ſuum publicat ſed non uno modo vel æqualiter apud omnes. Apud aliquos prædicabatur propter nobilitatem quorundam adveniſſe: apud alios vocatum ſe dicebat per Romanorum Regem contra Swicenſes ; nonnullis autem urbem Argentinam obſeſſurum ſe affirmabat, dicebat & propter Sigiſmundum Auſtriæ Ducem ſe veniſſe. Hos rumores ubique publicare ſtudebat. Habuit autem in exercitu ſuo Delphinus XXV. millia hominum. Veniebant igitur Delphino in auxilium gentes , quæ vulgo vocantur Armeniaci , in ſubſidium cujusdam caſtelli, quod Switenſes prope Baſileam obſidebant. Audientes autem Switenſes , non expectatis hoſtibus obviam pergunt ; Armeniaci autem retro cedentes ad majorem exercitum ſe recipiunt , ventumque eſt ad hoſpitale S. Jacobi , quod vix ſtadiis quatuor à Baſilea diſtat , ibi univerſa multitudo Armeniacorum in Suicenſes irruit: committitur horribile prælium , cadunt ex utraque parte plurimi , prælium quoque a primitia diei uſque ad finem tractum eſt , ad. extremum non victi Suicenſes, ſed vincendo fatigati victoria lugubris Armeniacorum fuit, plures tamen ex Armeniacis proſtracti ſunt quam ex Swicenſibus. Magna cædes equorum fuit. Plures Theutoni dum Suicenſes ulciſci volunt, vitam amiſerunt. Tandem poſt aliquot dies Delphinus ad propria rediit anno Domini MCCCCXLIIII.

CAPUT XXXII.

Annotatio quorundam Sum̃orum Pontificum.

DEfuncto igitur, ut dictum eſt, Martino Papa quinto , Eugenius quartus patria Venetus pontificatum accepit. Vir ingenio & geſtis rebus inſignis , & cum ſediſſet in ſede Petri annis XVI. moritur , VII. Kal. Martii anno Domini MCCCCXLVI. ætatis vero LXIIII. ſchiſma XXIII. inter Eugenium & Felicem uſque ad Nicolaum V. ob varias diſceptationes, an Pontifex eſſet ſupra Concilium, perduravit non ſine ſcandalo Reipublicæ Chriſtianæ.

Anno autem Domini MCCCCXXXVIII. Felix V. die XVII. Novembris, Eugenio Pontifice à Baſilienſi Concilio Philippi Ducis procuratione depoſito , & in ſchiſmate Pontifex ſedit annis IX. Fuit autem Felix iſte Dux Sabaudiæ, vir ſenex, mortuoque Eugenio Pontifice, ipſe ceſſit Nicolao propter unionem Eccleſiæ.

Nicolaus V. conſenſu omnium Pontifex creatur anno Domini MCCCCXLVII. vir prudens & liberalis, ab eo Fridericus III. Imperator creatus, unà cum Leonora conjuge pro corona accipienda Romam venit, & ab ipſo coronam & benedictionem acceperunt. Moritur tandem Pontificatus ſui anno VIII. anno Domini MCCCCLV.

Calixtus III. natione Hiſpanus ſexto Idus Aprilis hoc anno jam decrepitus omnium conſenſu Pontifex creatur. Vir magni conſilii & utriusque Juris Doctor peracutus , & Alphonſi Regis Secretarius fuit , moritur tandem anno Pontificatus ſui tertio , menſe tertio die decimo ſexto. Magnum poſt ſe relinquens theſaurum , quem contra Thurcos comparaverat , poſt quem Pius II. electus, de quo poſtea patebit.

CAPUT XXXIII.

De quibusdam Salzburgenſis Eccleſiæ Archiepiſcopis.

ANno Domini MCCCCXXX. Salzburburgenſis Archiepiſcopus XLVIII. Joannes Reyſperger præfuit per annos XII. vir devotus & humilis , & apud omnes veneratione dignus.

Anno Dom. MCCCCXLII. Archiepiſcopus XLIX. Fridericus IV. Drugſæs natus de Emerberg præfuit annis X. vir populo ſuo multum dilectus.

Anno MCCCCLII. Archiepiſcopus Salzburgenſis L. Sigiſmundus de Volckenſtorf, præfuit annis X. vir doctus & humilis admodum , pauperumque amator,

Anno Domini MCCCCLXI. Archiepiſcopus LI. Burchardus de Weyſpriach , præfuit annis IIII. Hic primus à Papa Pio inter omnes Archiepiſcopos Salisburgenſes ſolus Cardinalatus dignitate inſignitus fuit. Nunc ceſſat annotatio cronicæ Salzburgenſis.

CAPUT XXXIIII.

Annotatio geſtorum quorundam Bavariæ Ducum.

ANno Domini MCCCCLX. inter Ludwicum inferioris Bavariæ Ducem & Albertum Marchionen Brandenburgenſem bella & obſidiones devaſtationesque multæ fuerunt. In fine tamen Ludwicus victoriam obtinuit, demum concordati ſunt, ſed concordia diſſimulata , non enim fuit ſervata. Anno Domini MCCCCXI. in diviſione Apoſtolorum Domini Theothonici in Pruſſia & Rex Poloniæ maximo bello inter ſe habito , interfectis plurimis parte ex utraque. Demum Rex victor exſtitit.

Anno Domini MCCCCXXVIII. Fridericus Marchio Brandenburgenſis, Nurembergenſibus caſtrum vendidit.

Anno Domini MCCCCLXI. Fridericus Comes Palatinus Rheni Udalricum Comitem de Wirttenberg , Marchionem Carolum de Badua & fratrem ejus , Epiſcopum Metenſis Eccleſiæ capit, & ſecum in Haidelbergam ad cuſtodiam duxit & in carcerem honeſtum miſit. Poſtea eos pro magna pecunia liberare fecit.

Anno Domini MCCCCLXII. vel quaſi , Fridericus tertius Auſtriæ Dux & Romanorum Imp. in caſtro Wiennenſi à civibus ibidem & Alberto ejus fratre Archiduce Auſtriæ cum conthorali ac filiis ac filia ad multos dies obſeſſus fuit ; penuria eos multum affligente , poſtea tamen per provinciales liberatus , ad novam civitatem abierunt.

CAPUT XXXV.

Proſecutio Hiſtoriæ Bavarorum & de Ludwico Barbato.

STephanus ſecundus hujus nominis filius Stephani I. Bavariæ Ducis, cognomento *Kneuſſel* (de quo dictum eſt in Capitulo XXVII.) Reſidentiam ſuam habuit in Ingolſtat. Unicum poſt ſe reliquit filium nomine Ludwicum , quem Barbatum dicimus , unamque filiam , quam Rex Franciæ acceperat in uxorem , ideo Ludwicus ad curiamRegis Franciæ venit ob ſororis amicitiam , ubi honorifice habitus honoratusque ab omnibus in curia Regis ; nam ſe affabilem humanumque exhibebat , quare à ſorore ſua Regina Franciæ tam in auro & argento cæteriſque pretioſis ornamentis remuneratus eſt , omniaque illa ad Bavariam remittebat. Iſte Ludwicus Rex Franciæ duas habebat in curia ſua virgines nobiles & ſpecioſas , quarum una *Scharlach* vocabatur , quæ & Regi Siciliæ in matrimonium tradita fuit. Altera vero Katherina dicebatur, quam Ludwico præfato Duci videlicet Bavariæ tradebat in uxorem cum comitatu Mortein, ex qua Ludovicus filium genuit, quem *Gibboſum* dicimus. Rex autem Franciæ iſtis temporibus graviſſimo capitis dolore torquebatur, ita ut quaſi amens efficiebatur. Orta eſt etiam ſeditio inter Joannem Burgundiæ & Orlienciæ Duces permaxima propter uxorem cujusdam militis, quam Dux de Orlienz contra ejus voluntatem oppreſſiſſe dicebatur. Dux autem Burgundiæ ſe huic rei intromiſit, & præfatum Ducem de Orlienz quadam nocte de curia Regis Franciæ egredientem aggreſſus interfecit cunctis ignorantibus, ſuſpectus tamen fuit idem Dux Burgundiæ, qui poſtea ad Regem Angliæ pergens, bellum movit, ſicque Rex Angliæ & Dux Burgundiæ inter ſe amicitiam ligamque facientes, ex qua re ſecuta multa mala longo tempore.

CAPUT XXXVI.

De interfectione Joannis Burgundiæ Ducis.

JOannes autem Burgundiæ Dux, non longè poſt ad Regem Franciæ venit ſalvo ſibi conductu dato præſtitaque ſecuritate, ſed fefellit eum opinio & promiſſio ſibi facta. Cum enim quadam die a Rege ad conſilium (ut dicitur) fuiſſet vocatus. Ipſe Dux in conceptu Regis atrociter interficitur (p) poſt treugas initas & cum ambo Rex & Dux Sacramentum diviſim ſumpſiſſent. Ex quo ſequuntur multa mala longo tempore, regnum etiam florentiſſimum miſerabiliter vaſtatum fuit per Heinricum Regem Angliæ, qui tamen poſtmodum miſerabiliter vitam ſuam cum morte mutavit.

CAPUT XXXVII.

De captione & liberatione Ludwici Bavariæ Ducis.

LUdwicus igitur Dux Bavariæ, de quo dictum eſt ſupra Cap. XXV. cum ex favore & amicitia Reginæ Franciæ ſororis ſuæ plurimum ditatus & locupletatus fuiſſet a nobilioribus & potentioribus regni Franciæ capitur, & in cuſtodiam honeſtam traditur. Superveniens autem quidam vir potentiſſimus, Pariſienſis urbis civis (& aliqui æſtimant ex ſuggeſtione aut permiſſione Reginæ Franciæ hoc fecerit) qui vocatis nobilioribus Reginæ magnatibus atque proceribus, quibus propoſuerat intentum ſuum dicens, cur tam nobilis vir & Princeps Ludwicus Bavariæ Dux fraterque Reginæ Franciæ tam diu detinetur in vinculis, qui adeo Regi Reginæque familiariſſimus obſequioſusque fuiſſet, non tantum ut gratiam, ſed ut honorem laudem meritumque aquireret, & tam nobilem Principem his muneribus fore dignum, ſcandaloſum quoque fore regnicolis iſtum virum Reginæque fratrem incarcerari, & quodammodo honoribus rebus famaque deſtitutum. His & conſimilibus perſuaſionibus præfati civis Princeps Ludwicus Bavariæ Dux è carcere liberatur. Sunt, qui dicunt Reginam Franciæ ſororem Ludwici Ducis propria in perſona Bavariam viſitaſſe illicque dies vitæ ſuæ conſummaſſe ea de cauſa, quod maritus ejus Francorum Rex quodammodo viribus & prudentia deſtitutus fuiſſet. (q)

CAPUT XXXVIII.

De reditu Ludwici in Bavariam.

PRæterea Ludwicus aſſumpto ſecum maximo theſauro in Francia collecto, ut jam dictum eſt, ex Francia diſcedens, venit in Bavariam, omniaque debita Stephani genitoris ſui cognomento Kneüſſel (de quo dictum eſt ſupra capite XXVII. & XXVIII.) cunctaque perſolvebat. Plures enim nobiles contra Stephanum genitorem Ludwici propter debita inſurgebant. Hujus enim temporibus inter Fridericum in Landshut & Heinricum filium ejus Bavarorum Duces, altercatio magna fuit. Propter quod multa ſecuta mala in inferiori Bavaria. Accidit autem, ut Sigiſmundus Romanorum Imperator Concilium generale in Conſtantia celebraret, illicque multis Chriſtianæ fidei principibus congregatis Epiſcopus Patavienſis de Hohenloh vocitatus, Sigiſmundum Imperatorem & plures alios principes ſuam ad menſam invitaſſet; veniebat & Heinricus Dux inferioris Bavariæ de Landshuet cæteris cum invitatis, ubi & Ludwicus de Ingolſtat præſens interfuit. Congregratis itaque omnibus invitatis præſente Rege Sigiſmundo, Ludwicus Bavariæ Dux ſæpe dictum Henricum de Landshuet pro publico hoſte & raptore, favente & detinente inimicos ſuos proclamavit, dicensque, quod capitales inimicos foveret & manuteneret, Georgio quoque de Gundelfing caſtrum Wolfſtain cis Yſaram fluvium, ad rapiendum res alienas appropriaſſet. His auditis Heinricus reſpondit: Domine Rex audiviſtis modo verba vituperia & inconvenientia Ducis Ludwici, ſtatimque completis verbis Heinricus ab iis ad hoſpitium ſuum, octo equites ſuos peroptimos ſibi juſſit præparari, & Ludwico ad hoſpitium de convivio venientе, obviam venit Heinricus de Landshuet furore plenus extractoque gladio ipſum interficere volens, ſed Ludwicus ſe ſeorſum vertens in caput tantum, licet lethale vulnus accepit; quo facto Hainricus feſtinantiſſime relicta Conſtantia venit in Bavariam, Ludwico vulnerato relicto ibidem. Audiens hæc Sigiſmundus Imperator ira commotus Comitem de Schwarzburg ad ſe vocavit, juſſitque proſequi Henricum. Rex autem pro tribunali ſedens ſæpe dictum Heinricum Bavariæ Ducem propter exceſſum enormem perpetratum ipſum ab omni jurisdictione & Privilegiis, tam provincialium, quam aliorum abſolvi privarique decernens. Audiens hæc Fridericus Burgravius Nurembergenſis, poſtea Marchio Brandenburgenſis genibus flexis ante Regem Sigiſmundum veniam petens pro Henrico cauſamque ſuſpendi perſuadens atque judicium habendi, quouſque Ludwicus vulneratus convaluiſſet, quod & factum eſt.

(p) Ingens, quo laborabat ἀνιστορησίας vitium hîc & alibi prodit Vitus, juvat tamen rumores illorum temporum noſſe, quos noſter avida aure hauſiſſe videtur.

(q) Hoc nemo dixit Scriptorum; quin conſtat potius inter omnes infelicem Iſabellam, regno exoſam Pariſiis in palatio ſuo S. Pauli in mediis turbis obiiſſe A. MCCCCXXXV. XXX. Sept. & tumulo Regum, adeoque mariti ſui Caroli VI. in Fano San-Dionyſiano plebeio & humili funere illatam; etſi monumentum poſtea regium cum ipſius & mariti effigie è marmore candido nigroque ibidem extructum, quod præſens vidi Anno MDCCXXXIII.

CAPUT XXXIX.

De bello inter præfatos Principes peracto.

LUdwicus autem præfatus dum poſt aliquot dies convaleſceret, Conſtantia relicta venit in Bavariam, de injuriis ſibi ab Heinrico illatis vindicare volens, congregatisque nobilioribus & potentioribus ſuis cum adjunctis plurimis aliis Henricum debellare cupiens. Joannes autem ſuperioris Bavariæ Dux, qui Monacum tenebat, Erneſtusque filius ejus & Dux Wilhelmus, Henricus etiam ſæpe dictus inferioris Bavariæ Princeps & Fridericus Burggravius Nurembergenſis, Epiſcopus quoque Euſtetenſis & Patavienſis Pontifex & quam plures de Nobilioribus Provinciæ bellum moverunt contra Ludwicum de Ingolſtat, plurima oppida & caſtra vi oppugnantes obtinuerunt, & provinciam plurimum devaſtaverunt. Ludovicus etiam filius ejus cognomento Gibboſus, indignationem patris incidens, civitates & caſtra patris oppugnavit, & obtinuit, Alberto Marchione Brandenburgenſe ſibi adjutorium præſtante, cujus ſororem ipſe Ludovicus Gibboſus ſive junior habebat in uxorem. Ludovicus igitur junior ſeu Gibboſus civitatem & caſtrum in Neuburg ſuper Danubium ſitum, ubi pater ejus Ludwicus reſidebat, obſedit XVIII. ſeptimanis tandem oppugnando viriliter vi cœpit, patrem cepit, & incarceravit. Ipſe tamen Ludovicus junior ſive Gibboſus non longe poſt moritur ante patrem, juſto (ut dicitur Dei judicio circa annum Domini MCCCCXLV. * ſepultus Ingolſtaviæ in Eccleſia B. Mariæ Virginis.

*MCCCCXLVII.

CAPUT XL.

De captione Ludwici Barbati & ejus morte.

AUdiens autem Albertus Marchio Brandenburgenſis mortem Ludwici junioris, ſive Gibboſi, doloſe cepit Ludwicum cognomento Barbatum, quem ſecum ducens in oppipum Anſpach (illic enim Marchiones Brandenburgenſes Reſidentiam communiter habent) cupiens extorquere maximam pecuniæ ſummam a Ludwico, ſed non potuit, Ludovicus enim vir erat animoſus, prudens ſed inquietus; ſemper enim & quoad vixit, litteras & controverſias habuiſſe legitur. Nec ipſe per provinciales neque per judices inclinari potuit neque minis aut blandimentis ut Marchioni Alberto pro liberatione daret quidquam. Heinricus autem de Landshuet annuentibus & conſentientibus Provincialibus ſuis Ludwicum XXXII. millibus florenorum Rh. liberavit; quem tamen ſtatim captivum duxit Burghauſen ponens eum in cuſtodiam honeſtam, in qua non longe poſt moritur venerandus Princeps Sacramentis Eccleſiaſticis minime proviſus ſepultusque in monaſterio Rotenhaslach circa annum Domini MCCCCXLVII. circa feſtum S. Johannis Baptiſtæ.

Hunc Ludwicum in rebus bellicis infortunatum ſemper fuiſſe dicunt, ſemper lites habuiſſe atque tribulationes adverſitatesque in quibus & mortuus eſt.

Heinricus inferioris Bavariæ Dux audita morte in carcere, civitatem Ingolſtatenſem cum omnibus pertinentiis, villis, oppidis & caſtris ſibi uſurpavit, poſt cujus mortem Ludovicus filius ejus, & poſt Ludovicum Georius filius Ludovici ducatus Landshuet & Ingolſtat poſſederunt uſque ad annum MDIII. circa adventum Domini, quando ſcilicet Georius Dux inferioris Bavariæ ſine prole virili obiit, de quo in ſequentibus patebit.

Nunc ad lineam ſuperioris Bavariæ redeo.

CAPUT XLI.

De Joanne Duce Bavariæ.

JOannes igitur ſuperioris Bavariæ Dux & filius Stephani ſenioris, fraterque Friderici de Landshuet, & Stephani de Ingolſtat, Monacenſem urbem, Landſpergam, Schongaw, Weilhaim cum adjacentibus oppidis & villis tenuit atque poſſedit, habuit quoque in uxorem filiam Comitis Goritiæ (alias de Görtz) Katherinam nomine, quæ ſibi genuit duos filios & unicam filiam. Primus filius Erneſtus, alter Wilhelmus vocabatur, filia autem Sophia nomine, Wenzeslao Regi Bohemiæ traditur in uxorem. Defuncto autem Wenzeslao præfato marito Sophiæ ejusque temporibus cœpit pullulare hæreſis Huſſitarum in Bohemia tempore Sigiſmundi Romanorum Imperatoris. Accidit quoque quodam tempore, ut Erneſtus Bavariæ Dux filius Joannis prædicti fraterque Sophiæ Reginæ Bohemiæ conſolationis gratia ſororem viſitaſſet, & eo veniente in Bohemiam, intellexit ſororem ſuam hæreſi Huſſitarum fore involutam depravatamque; ita ut hanc hæreſim defendere vellet, quam Erneſtus inclytus Dux frater ejus duriſſime increpans, cur relicta vera Catholica fide hæreſim ſequeretur; ſed cum illa ſe in hac hæreſi ſeu fide mori velle diceret, quam Joannes Huſs ejusque diſcipuli docuiſſent atque prædicaſſent, Erneſtus ira commotus, extenſa manu Sophiæ Reginæ, ſorori ſuæ alapam dans, dixit: ſi in tali propoſito morieris, pœnas cum diabolo in inferno in perpetuum lugebis, patierisque pœnas cum damnatis æternas ſicque indignatus receſſit. Sunt, qui dicunt, ſi Erneſtus diutius in Bohemia moram traxiſſet, vivus in Bavariam nunquam perveniſſet.

Joannes Bavariæ Dux & frater Erneſti prædicti, aſſumptis ſecum duobus filiis Erneſto, & Wilhelmo, Friſingam civitatem occupat & obſedit ac demum in deditionem accepit ea de cauſa, quia intellexerat Ludwicum de Ingolſtat Friſingam in deditionem accipere, & provinciæ ſuperiori damna inferre. Erneſtus autem collectis militibus oppidum Aichach cepit, & Fridberg, combuſtis prius villis quam plurimis. Poſtea torum Schwabn dempto caſtro cepit. Duravit hoc bellum per annum integrum.

CAPUT XLII.

De Erneſto ſuperioris Bavariæ Duce.

JOanne igitur mortuo ſucceſſit ei in ducatu Erneſtus filius, vir utique juſtus, prudens, & animoſus. Habuit in uxorem Katherinam (r) Ducis Mediolanenſis, quæ ſibi maximam pecuniæ ſummam obtulit, quæ & ſibi progenuit duas filias & unicum filium Albertum cognomento Pium. Prima filia Margareta, altera Eliſabeth vocabatur, quæ & Duci de Monte (aliàs vom Perg) copulata fuit. De Alberto in ſequentibus patebit. Fuit autem Erneſtus Dux admodum robuſtus & fortis corpore, audax & prudens. Hic contra Ludwicum Barbatum de Ingolſtat, de quo ſupra dictum eſt, multa geſſit prælia.

CAPUT XLIII.

De quibuſdam geſtis Erneſti.

QUodam igitur tempore Ludwicus Bavariæ Dux, qui Ingolſtadium tenebat, magnum collegit exercitum equeſtrem & ſuperioris partem provinciæ duabus vel quaſi tribus milliaribus a Monaco, verſus oppidum Prugg devaſtare cœperat in igne & ferro, villas quoque Päſſing, Germaning, Alling cæteraque loca confinia cum adjacentibus. Clamor itaque & rumor pervenit ad aures præfati Ducis Erneſti, qui ea die Monaci erat, congregatis velociſſime plurimis Erneſtus Wilhelmusque frater ejus & Albertus filius Erneſti adhuc juvenis & adoleſcens, maximo cum impetu armataque manu contra hoſtem veniunt, fitque repentinum bellum, fitque Dux Erneſtus ſuperior, captisque ducentis militibus equeſtribus, eos ſecum duxit ad Monacum. In acie hujus belli in parte Ducis Alberti fuit nobilis Torer de Eyreſpurg præfectus in Landſperg, habens ſecum quemdam equeſtrem ſui familiariſſimum Bartholomæum Stopffer nomine, virum audaciſſimum & furioſum, qui fuit avus meus, & pater Joannis Muratoris genitoris mei de Weſſesbrunnen. Acta ſunt hæc in Angaria ſabbato ante Michaelis circa annum Domini MCCCCXXII. obiit autem Erneſtus in vigilia Viſitationis Mariæ Virginis ſepultusque Monaci anno Domini MCCCCXXXVIII.

CAPUT XLIIII.

De Duce Wilhelmo primo.

WIlhelmus autem Frater Alberti Ducis vir erat prudens, humanus, audax atque temperatus habuit uxorem Ducis Clivenſis filiam, quæ ſibi unicum genuit filium Adolphum nomine, qui tamen in puerili ac florida ætate defunctus eſt. Erat hic Wilhelmus Sigiſmundo Cæſari admodum acceptus eique in Conſtantienſi Concilio familiariter adhæſit, aſſiſtens continue in conſpectu Imperatoris. Huic igitur nobiliſſimo Bavariæ Duci (ſi ſupervixiſſet) quamplures regalem aſcribebant dignitatem. Fuit enim admodum diſcretus, virtuoſus, omnium virtutum honore præclarus. Obiit tandem anno Domini MCCCCXXXVI. ſepultus Monaci in Eccleſia B. Mariæ Virginis.

CAPUT XLV.

De Alberto ſuperioris Bavariæ Duce.

DEfunctis vero duobus fratribus Erneſto videlicet & Wilhelmo Albertus filius Erneſti cognomento Pius patri ſucceſſit in ducatu, vir admodum largus, humanus, nec odiens clerum & muſicæ artis amator. Venationi tamen plurimum operam dabat. Hic poſtquam matronam ignobilem ſed admodum ſpecioſam carnali amore dilexerat eique ut alii volunt, caſtrum in Straubing ad habitandum tradidiſſet, eandem vero Erneſtus pater ejus ex indignatione (Alberto ignorante) apud Straubingam morti tradidiſſet, cujus etiam ſepultura ibidem in quadam capella adhuc cernitur; accepit ipſe Albertus poſt uxorem de Domo Brunſvicenſi filiam elegantis formæ Annam nomine, quæ ſibi genuit ſeptem filios & tres filias, quarum una Margaretha nomine Marchioni de Mantua, altera Elizabeth nomine Erneſto Saxoniæ Duci ſacrique imperii Electori traditur in matrimonium, tertia autem, quam Barbaram vocabant, Religionem & Ordinem S. Claræ in monaſterio urbis Monacenſis intravit, ubi & vitam religioſe finiit (s). Obiit Albertus Pius anno Domini MCCCCLX. ſexta feria ante Invocavit, ſepultus in Andex.

CAPUT XLVI.

De filiis Alberti prædicti.

JOannes Primogenitus Alberti, vir erat providus, uxore legitima carens, ſed juſtus & juſtitiæ amator, verax & ſerioſus: valde magna ſpes fuit de eo, ſi non morte præventus fuiſſet. Sunt, qui dicunt eum morte peſtilentiali, quo ab amaſia intoxicatus poſt concubitum fuiſſet, intoxicatum (t). Obiit tandem dolentibus cunctis anno Domini MCCCCLXIII. ſepultus in monaſterio Andex cum parentibus ſuis. Albertus enim ejus genitor monaſterium præfatum à fundamento conſtrui fecit & Monachos Ord. S. Benedicti ad Deo ſerviendum ibi inſtituit & multis decoravit Privilegiis.

(r) Imò Eliſabetham Barnabovis filiam nuptam MCCCXCIV.

(s) Ejus vitam Raderus in Bavaria Pia & Kirchhueberus in Chron. illius Parthenonis prolixè proſecuti ſunt.

Erneſtus ſecundo genitus moritur in puerili ætate (u).

Sigiſmundus Princeps liberalis, benignus, miſericors, Religioſorum Clericorumque pater & amator. Hic poſt obitum patris ducatum ad tempus cum Alberto germano ſuo rexit, ſed per provinciales Albertus inſtituitur, & ducatum ſolus tenuit, Sigiſmundus vero caſtra tenuit certaque loca, Grönwald, Menzing & Nenhofen, Cantores & Presbyteros ſemper ſecum habens. Obiit autem Sigiſmundus anno Domini MDI. indutus ante paucos dies habitu S. Franciſci, ſepeliturque Monaci in Eccleſia B. Mariæ Virginis (x). Hic Monaſteriis & Eccleſiis multa donaria dedit. Paucis diebus ante obitum ſuum caſulam admodum pretioſam miſit, & dedit Monaſterio S. Sebaſtiani in Eberſperg.

Albertus obiit in florida ætate, nil memoriæ dignum relinquens (y).

CAPUT XLVII.

De Duce Chriſtoffero filio Alberti Pii.

CHriſtofferus filius Alberti Pii Princeps virilis & in rebus militaribus ita exercitatus, ut vix in tota Germania ſecundum habuiſſe dicitur. Fuit autem omninò liberalis & quodammodo ultra quam decuit & profuit, nihil reſervans in craſtinum. Fuit & prudens, aſtutus, eloquens & animoſiſſimus, rem difficilem ſæpiùs aggrediens & attemptans. Cum Alberto germano ſuo (de quo in ſequentibus patebit) multas habuit controverſias, adjuvantibus ſibi quibuſdam nobilibus, quos tamen Albertus poſtea compeſcuit, & aliquorum caſtra deſtruens Chriſtofferum fratrem ſuum in quodam balneo Monaci exiſtente cautiſſimè cepit, & ad cuſtodiam honeſtam poſuit, qui tamen per Provinciales poſt longam cuſtodiam liberatus fuit.

Huic Chriſtoffero per modum concordiæ aſſignata fuit Landſperg, Weylhaim, Päl. Sed finitis annis Albertus manu armata Landſpergam cepit, Chriſtophoro in urbe Auguſtenſi degente. Hæc audiens Chriſtofferus ira commotus, congregatis & collectis quibuſdam Nobilibus Alberto Monaci exiſtente ipſe non longè a Friſinga circa Monaſterium Weyhenſteven ubi redeuntes de Monaco proſpicere poterat, expectavit. Nam Nicolaus de Abmſperg vir potens & nobilis & N. Rorbeck, Laurentius Pogner de Monaco revertentes, qui & in obſidione Landſperg in parte Alberti & contra Chriſtophorum principaliores erant, quibus Albertus quosdam de ſuis Equeſtres ad prælium aptos adduxerat. Videns eos Chriſtofferus velut Leo furibundus eis obviavit & inito prælio certamineque acutiſſimo vulneratis ex utraque parte multis, Chriſtofferus fit Superior, & in primo congreſſu Dominus de Abenſperg de equo dejectus interficitur, ſimiliter Rorbeck nobilis vir, poſtea Laurentius Pogner. Hi tres occubuerunt. Acta ſunt hæc in quadrageſima circa annum Domini MCCCCLXXXIIII. vel ante (z).

Hic Chriſtofferus cum Mathia Ungarorum Rege ad tempus non modicum militans contra Thurcos & alios regni Hungariæ Adverſarios ſæpiùs glorioſè triumphat; ſed poſtea ad Bavariam rediens magnis cum muneribus. Hunc dicunt Reginam Ungariæ plurimum honoràſſe, & eum multis pretioſis muneribus etiam ut alii volunt (a) Rege ignorante honoràſſe. Poſtea cum Maximilianus Romanorum Rex à civibus Bruggis in Flandria doloſè in cuſtodiam honeſtam traditus fuiſſet, Chriſtofferus inclytus Bavariæ Dux inter cæteros Germaniæ Principes laudem obtinuit, erat enim audaciſſimus Princeps. Regem liberat adjunctis ſibi plurimis ex Almania proceribus, devaſtata prius & poſtea ubicunque Flandria. Poſtea defuncto Rege Ungarorum Mathia, qui Wyennam ceperat per traditionem civium, Maximilianus Romanorum Rex eandem urbem in ſuam recepit poteſtatem, cum quo Chriſtofferus inter alios interfuit. Poſt Albam regni Ungariæ urbem fortiſſimam Rex Maximilianus cepit, interfectis admodum plurimis ex Hungaris. Anno autem Domini MCCCCXCIII. Chriſtofferus Terram ſanctam cum Friderico Saxonum Duce imperii Electore transfretavit, & in reverſione in urbe Rodenſium mortuus eſt ſepultusque honorificè ibidem. Princeps utique inter alios nominatiſſimus, omnibus affabilis, Religioſorum amator. Ejus laudes & geſta plurimum commendanda ſunt.

CAPUT

(t) Joannes in Prædio Haidhuſiano propè urbem Monacenſem dum ruſticaretur epidemico malo afflatus obiit.

(u) Natus is fuerat A. MCCCCXXXVIII. M. Aug.

(x) A ſe magnifico opere & hodie admirando conditâ, quod miror ſupinum Monachum prætermittere potuiſſe in hac vicinia & ſtructuræ novitate.

(y) Obiit in cunis MCCCCXLV.

(z) Denuò liquet bonum Vitum pleraque ſua de memoria in chartam conjeciſſe. Occubuit Nicolaus de Abenſperg cum ſociis ſuis A. MCCCCLXXXV. XXVIII. Februarii. Extat hodie monumentum marmoreum ferè collapſum & vepribus obſitum, in via publica propè Friſingam, cum hac Epigraphe: *Der Edle Niclas Herr zu Abenſperg der lezt dis Namens iſt alhier nidergelegen und Tods abgangen den 28. Februar. 1485. Gott Genad.*

(a) Qui alii? poterat naſus obtuſus Monachi his rumuſculis abſtinere, qui certa & graviora tam oſcitanter transmiſit.

CAPUT XLVIII.

De Duce Wolfgango filio Alberti Pii.

Wolfgangus autem ultimus ſeu junior filius Alberti Pii Reſidentiam habuit in caſtro Liechtenberg, cui & duo alia caſtra Greiffenberg & Hägneberg deputata ſunt. Obtinuit autem idem Princeps Wolfgangus comitatum Schwabeck, ſive Dürckaim in Suevia ſitum, quem nobiles de Riethaim multis annis pro certa pecunia per modum pignoris tenebant. Fuit autem idem Dux admodum pacificus & devotus & cum germano Chriſtoffero Duce terram Flandrenſem occupat pro liberatione Regis Maximiliani, ubi Wolfgangus plurima conſcripſiſſe dicitur poſtea reverſus in Bavariam quiete vivendo (b). (b)

De Alberto ejus fratre, qui Ducatum Bavariæ ſolus poſt patris obitum tenuit, poſtea dicetur loco ſuo; nunc ad inferioris Bavariæ Duces redeo.

CAPUT XLIX.

De Friderico de Landshut inferioris Bavariæ Principe.

Fridericus igitur Steffani primi ſive magni filius, frater Steffani de Ingolſtat & Joannis de Monaco, curiam ſuam habuit in Landshut. Hæc enim cum adjacentibus in diviſione ducatûs ſibi in ſortem venerat. Hic quodam tempore Bohemiæ Regem accedere volens, in eodem itinere moritur. Cui Henricus filius ejus ſucceſſit in ducatu, qui cum adhuc juvenis eſſet, multa præcipitanter & præſumptuosè feciſſe dicitur. Cum enim genitor ſuus Fridericus Bavariæ Dux, civibus communitatique civitatis Landshut multa honeſta & perutilia conceſſiſſet privilegia, quæ Henricus poſt patris obitum conſervare & roborare nolebat, neque ſibi ut rata ſervare aſſerebat, contradicentibus civibus, per viam juris procedere rogabant & poſtulabant, cauſamque coram Sigiſmundo Cæſare determinare aut diffinire cupiebant. Quæ petitio Heinrico Duci eorum diſplicuit valdè. Quatuor igitur cives de Potentioribus civitatis capiuntur & cuſtodiæ deputantur, N. videlicet Pelchinger, Martinus de Aſch, Leonhardus Kettner & Joannes Mosburger. Erant viri providi & conſulares civitatis præfatæ. Hos quatuor cives Henricus extra civitatem & provinciam fugere compulit, eisque dominium interdicitur, res quoque eorum rapiebantur, & fit prædatio magna & ſuſpecta valde, uxores quoque eorum filiique & liberi projiciebantur & deprædabantur velut canes. Hæc violentia civibus diſplicuit, qui poſtea quemdam locum ſatis occultum in civitate Landshut propè Iſaram fluvium eligentes, expulſisque civibus locum eundem demonſtrantes, ubi nocturno tempore ad eos ingredi & regredi poſſent, veneruntque quatuor expulſi cives, ut eis deſignatum fuerat, ad murum civitatis, ubi Dietricus Röggl concivis eorum eos per murum introduxerat in domum ſuam, ubi majores civitatis convenerant, de eorum injuria & oppreſſione Heinrici Ducis tractanda. Sed heu! in ruinam eorum cauſa devenit.

CAPUT L.

De horrenda civium in Landshut captione per Henricum Ducem.

Congregatis igitur civibus loco prænominato domûs ſcilicet Dieterici Röggl cauſa & conventio eorundem ad aures pervenit uxoris ejus, quæ quemdam nobilem in curia Ducis Heinrici carnali adamabat amore, cum quo adulterabat. Quæ adultera præfato nobili rem & conſilium patefacit, at ille quantocius occultè acceſſit Magiſtrum curiæ, Georium Ahaimer nobilem virum, & Sigiſmundum Apffeltaler, ſignificans eis conventionem civium tali loco. At illi concito gradu Henrico Duci in caſtro degenti rem ſignificant; qui mox collectis omnibus ſuis & quoscunque habere poterat, domum Dietrici Röggl per vim occupat, cives cepit & in carcerem truſit, interfectis plurimis cæteriſque per murum evaſis, plures excœcati, plures effugati. Henricus autem, ut erat vir furioſus bona eorum deprædando cuncta in ſuam poteſtatem accepit, ſicque cives perpetuis temporibus ex provincia ſunt expulſi, qui auctores hujus rei extiterunt.

Poſtea Heinricus quietè vixit, latrones & deprædatores cepit eosque quos ceperat decapitari juſſit. Fuit autem Heinricus pecuniarum amator, ſed beatæ Virgini devotus. Et tandem anno Domini MCCCCXLIX. obiit, quo anno multæ controverſiæ exortæ ſunt inter nobiles & imperii civitates.

CAPUT LI.

De Ludwico filio Ducis Heinrici.

Mortuo denique Heinrico ſucceſſit ei in ducatu filius ejus Ludwicus, vir potens, dives & prudens. In rebus bellicis glorioſus & fortunatus, huic quodam tempore Albertus Marchio Brandenburgenſis bellum indixit, cui Ludwicus maximo collecto exercitu ex Bohemia & Bavaria ſuperiori & inferiori occurrens, plura caſtra, villas aliaque loca occupat, obſedit, comburit atque devaſtat & demum maximam villam, quam *Aw* vocant propè Ulmam vi cepit devaſtavitque, tentoria caſtraque Alberti propè imperii civitatem quam Giengen vocant in Suevia ſitam dirupit, cepit, plures cepit, alios interfecit, Albertum Marchionem fugere compulit. Poſtea iſti duo potentiſſimi concordati ſunt, paucis Rheni contradicentibus. Habebant enim duas ſorores in uxores filias videlicet Ducis Saxoniæ. Finito bello, quædam civitates imperiales bella moverunt contra Ludovicum, fitque præfatus Albertus Marchio Brandenburgenſis eorum Princeps & Capitaneus. Sunt, qui dicunt hoc ex permiſſione vel diſſimulatione Friderici Imperatoris factum fuiſſe. Sed Ludwicus ut erat vir potentiſſimus & prudens, magno collecto exercitu agrum imperii civitatesque occupare cœpit; ſtatim tamen bellum hoc concordatum fuit. Uxor hujus Ludwici Ameleya vocabatur, filia Ducis Saxoniæ, quæ ſibi genuit filium Georgium nomine, unicamque filiam Margaretham nomine, quam Philippo Palatino Rheni in matrimonium dedit. Georgius autem filius ejus ſucceſſit in ducatu. Obiit tandem Ludwicus anno Domini MCCCCLXXIX. Sepultus in Monaſterio Vallis felicis propè Landshuet.

(b) Hoc loco autor in autographo ſubſtitit, Wolfgango etiamnum ſuperſtite, ut qui anno demum MDXIIII. XXV. Maij diem ſuum Landſpergæ obiit, in Monaſt. Andecenſi paterno monumento illatus, quod poſtea ferale incendium abſumpſit.

CAPUT LII.
De Duce Georgio.

GEorius iſte filius Ludwici accepit ſibi in uxorem adhuc patre vivente, Hedwigem filiam Regis Poloniæ virginem ſpecioſam valde. Celebratæ ſunt nuptiæ in Landshuet maximo cum apparatu, ſumptuque abundantiſſimo. Conveniebant ad has nuptias Fridericus Romanorum Imperator & plures Principes & Duces, quos Ludwicus Dux honorificentiſſimè fovit. Georius autem defuncto patre inclyto Duce, liberarior diſſolutiorque factus poſt aliquot annos uxorem ſuam honeſtiſſimam rarus acceſſit. Habuit tamen ex ea duas filias, quarum una Elizabeth nomine Ruperto Palatino filio ſororis ſuæ per diſpenſationem Papalem in matrimonium dedit circa annum Domini MCCCCXCIX. vel quaſi *, de quo matrimonio & controverſiis ſecutis poſtea dicetur circa Alberti ſuperioris Bavariæ Ducis geſta. Alteram vero Margaretham nomine in monaſterium monialium in Altenhohenaw intrare Ordinemque Prædicatorum fratrum aſſumere permiſit.

* Imò eo ipſo anno, X. Februarii.

Hic Georius civitatem imperii Nordlingam in Rhætia ſitam tempore meſſis obſedit populoque villano cum ſegetibus damna intulit plurima. Cauſa obſeſſionis fuit, quod cives de Nordlingen quemdam hoſtem eorum, qui eos vexabat, hominesque deprædabatur, in quodam loco dominii Ducis ceperant. Res tamen fuit poſtmodum concordata, & Georius ab obſidione cogitur abſtinere, ſicque ad propria receſſit.

Eo tempore quo Maximilianus Rex poſt obitum Friderici Imperatoris patris, circa annum Domini MCCCCXCI. vel paulo poſt Wiennam ceperat, præfatus Georius multa conſumpſiſſe in obſequio Regis dicitur. Poſt Gelriæ terram, Brabantiam cum eodem Rex potenter intravit, ſed parum cum hoſte dimicavit. Vivente adhuc uxore matronas ſecum retinuiſſe dicitur. Erat tamen vir ſtrenuus, ſerioſus, pecuniæ cupidus, ſexum fœmineum admodum diligens. Sed S. Sebaſtiano valdè devotus extitit. Singulis quodammodo annis Eccleſiam Sebaſtiani in Eberſperg devote viſitat, eundemque locum multum honoravit.

Hic anno Domini MDIII. circa feſtum S. Michaelis. *

* Hoc loco hiat MS. Cod.

CAPUT LIII.
De Friderico III. Rom. Imp.

ANno Domini MCCCCXL. Fridericus ejus nominis tertius Erneſti Ducis Auſtriæ filius communi voto Electorum Imperator effectus coronam regni Germaniæ apud civitatem Aquenſem ſuſcepit. Imperavit rexitque imperium annis LIII. Hic defunctis parentibus adhuc adoleſcens trans mare navigavit, ut locum videret, ubi Salvator noſter JEſus Chriſtus natus, baptizatus, paſſus & cœlos aſcendit. Fuit enim hic Fridericus Princeps Catholicus, pius, ſapiens & admodum patiens in adverſis. Coronam imperialem a Papa Nicolao V. ſuſcepit, quam diu diſtulerat propter ſchiſma, tandem in tota Italia & ab omnibus civitatibus honorificentiſſimè ſuſceptus eſt, & cum Senis eſſet Leonora filia Regis Luſitaniæ Heduardi Alphonſi neptis, ſibi deſponſata Pyſas venit, ſtatura mediocri virgo, annos natu ſedecim læta fronte, nigerrimis atque illuſtribus oculis, ore parvo. Imperatrix igitur Senas deducta eſt, Junii ſecunda die. Erant ibi Ladislaus & Albertus ex Auſtria ſecum venientes, Fridericus cum Legatis Apoſtolicis extra duas urbis portas ſponſæ adventum expectabat, quâ viſa in amplexus ambo venêre. Ubi hæc facta ſunt Senenſes marmoreum lapidem erexerunt, qui adhuc cernitur à cunctis. Demum Romam ubi à Nicolao Papa quinto maximo cum honore ſuſceptus & coronatus eſt anno Domini MCCCCLII. die XVIII. menſis Martii. Habuit Fridericus ex præfata conjuge liberos, primo Chriſtofforum, quem in matura ætate mors abſtulit, & Maximilianum Ducem Burgundiæ cum filia Kunigunda (c) uxore Ducis Alberti in Bajoaria, de quo in ſequentibus patebit. (c)

CAPUT LIIII.
De quibusdam illius tempore geſtis.

ANno Dom. MCCCCL. tempore Nicolai V. jubileus cum magna devotione per totam Chriſtianitatem celebratur & ingens multitudo ad limina Apoſtolorum confluit, & ſanctiſſimus Pontifex Roſam in Dominica Lætare conſecratam, inclyto Principi Landgravio Haſſiæ tranſmiſit multis virtutitutibus redimito, qui ab Elizabeth ſancta matre ſua fuit proles ſexta.

(c) Extant in Bibliotheca Bavarica gemini codices membranei, qui precum familiarium formulas ad uſum Cunigundæ hujus continent, auro & picturis ſcitiſſimè ornati, in horum priori ex una parte Friderici Cæſaris, triumque filiorum ejus adhuc puerorum Chriſtopheri, Maximiliani & Joannis, ex altera Leonoræ Auguſtæ duarumque filiarum ejus Helenæ & Cunigundæ imagines exhibentur.

Bella etiam permaxima in diverſis partibus diu etiam continuata ſurrexerunt. In Anglia enim & Germania, in Gallia, Flandria, Pannonia, Pruſſia, in Swevia, in Apulia, cædes, rapinæ, direptiones, incendia, devaſtationes ſecutæ ſunt. Nam anno Domini MCCCCXLVIII. IV. Kal. Sept. hora ſexta factus eſt ſolis defectus, & poſt anno MCCCCLXI. Maguntia capitur.

Anno Domini MCCCCLXXI Fridericus Imp. magnam fecit convocationem Principum in Ratispona propter incurſum Thurcorum proponens eis, quia jam infra XX. annos Chriſtianitas diminuta eſſet ad centum leucas vel quaſi, monuitque cunctos, ut ad reſiſtendum pararent.

CAPUT LV.

De expugnatione Conſtantinopolitanæ urbis.

ANno Domini MCCCCLIII. temporibus Friderici III. Romanorum Imp. CPlis urbs fortiſſima Orientisque imperii ſedes, hoc anno, IV. Kal. Junii a Machumeto Turcarum Imperatore per L. dies obſeſſa vi & armis expugnatur, diripitur & fœdatur anno regni Machumeti tertio; qui coactis undique copiis eandem urbem terra marique aggreſſus. Capta urbe & in ingreſſu portæ octingenti milites ex Latinis Græcisque perierunt, & Turci jam ſuperiorem murum tenebant, ſaxa in cives devolvunt, & cæſis omnibus in rapinas itum eſt. In hujus urbis captione Conſtantinus Paleologus, & ipſe matre Helena genitus Orientis Imperator capite truncatur. Edictum eſt quoque à Turcorum Principe ut a ſex annis ſupra omnes utriusque ſexus perſonæ necarentur, Sacerdotes & univerſi Religioſi & Monachi diverſis tormentorum generibus necati ſunt. Reliquum omne vulgus gladio datum. Tanta ſanguinis effuſio ut rivi cruoris per urbem currerent. Sic nobiliſſima urbs per Conſtantinum primum condita in manus infidelium venit, ab ejus conditione MCXXX. vel circa. Quibus geſtis omnia in prædam dedit, ſacra templa fœdavit. Poſtmodo Thurci varia & inexcogitata nefanda peregerunt. Et fit planctus in tota Chriſtianitate & timor maximus. Imperatoris etiam corpus jam mortuum decapitatum fuit ex livore Thurci. Multi interfecti, innumerabiles etiam venditi. Periit pro majori parte fidès in Græcia.

CAPUT LVI.

De quibusdam victoriis Chriſtianorum contra Thurcos.

ANno Dom. MCCCCXLIIII. Julianus Cæſarinus Cardinalis Diaconus Chriſtianæ Religionis ferventiſſimus amator zelatorque fidei, Legatus ab Eugenio ſummo Pontifice ad Ungariam pro componenda pace inter Ladislaum Poloniæ Regem (quem Hungari mortuo Alberto *) & uxorem Alberti Regis defuncti miſſus, apud Budam (aliàs Ofn) regni Ungariæ caput, inter ipſos optimum pacis fœdus compoſuit, Regemque præfatum Ladislaum omnesque Ungaros deduxit, ut magno comparato exercitu contra Thurcos Europam occupare volentes proficiſcerentur. Qui Thurcorum fines cum exercitu ingreſſi inter Danubium flumen & Adrianopolim a ſolis ortu uſque ad occaſum cum hoſtibus pugnantes, ad quadraginta Thurcorum millia eo in conflictu occiderunt, inter quos decem & octo ex primoribus eorum Principibus cecidere Sed proh dolor! Rex Ladislaus in eodem bello ſagitta ſaucius interiit. Sunt, qui aſſerunt, caput ejus in haſta appenſum ſive affixum & in ſignum victoriæ per Thurcos in omnibus Aſiæ civitatibus per Thurcorum Cæſarem oſtenſum miſſumque in Chriſtianorum opprobrium. Julianus autem Cardinalis mortuo Rege Ladislao cæteros exhortans, dum Chriſtiani quidam ex multitudine Thurcorum novo exercitu, ut dicunt, obveniente, terga verterent, pro Chriſti nomine occubuit; Thurcorum autem Cæſar tremebundus ad ſua rediit; dixiſſe fertur, talem victoriam nunquam optare.

* laborat ſenſus, ut ſæpè alias.

CAPUT LVII.

De bellis Thurcorum & eorum fuga atque victoria.

ANno Domini MCCCCLVII. Maumethes Thurcorum Imperator ad Thaurum oppidum, quod nunc Albam dicunt, ad Savum Danubiumque ſitum a paucis Chriſtianis cruce ſignatis fugatus, & caſtris exutus eſt. Joannes Cardinalis genere Hiſpanus, Cardinalis S. Angeli magnas illic copias comparans, quocum erat Joannes Capiſtranus, populum exhortans maximam ſtragem Thurcorum parvo cum exercitu dederunt.

Bellum hoc geſtum eſt in die S. Sixti, qui eſt VIII. Idus Auguſti, ideo Calixtus Papa tertius eo die transfigurationem Domini inſtituit celebrari.

Circa idem tempus Turci confinia Fori Julii aliaque flumina tranſierunt, plures Chriſtianos utriusque ſexûs & ætatis, captivos abduxerunt cum multorum ſanguinis effuſione.

Anno Domini MCCCCLXX. venit ipſe Thurcus Imperator perſonaliter ad expugnandumEboyam civitatem ſeu alias dictam Nigroponte, eò maximo cum exercitu maritimo & equeſtri, & cum maxima ſanguinis effuſione obtinuit eam poſſeditque uſque MDIIII. venit eò cum CCCC. navium claſſe, inter quas triremes CC. erant & equitum centum millia. His Eubæam aggreſſus Chalcidem expugnavit ſubvertitque magna tamen ſuorum cæde.

Sunt, qui dicunt eandem nobiliſſimam urbem terra marique fortiſſimam per quemdam præfectum fuiſſe traditam Thomam videlicet Liburin cognominatum. Veneti inſuper claſſem peroptime ornatam atque fortem in ſubſidium & tutelam urbis & civium miſerant, ſed negligenter in mari hinc inde vagantes, fideliſſimos cives ſe viriliter defendentes de eorumq; adventu & aſpectu multum gaudentes opprimi permiſerunt; patrono navium ex formidine (vel diſſimulatione ut aliqui dicunt) immobili uno in mari loco perſiſtente. Cives autem dum ſe undique derelictos auxilioque humano deſtitutos viderent, proditorem ſuperius nominatum dignis ſuppliciis crudeliter interemerunt. Demum capta urbe omnes Italici generis puberes palis acutiſſimis fecit affigi, alios ſaxis eliſit, alios ſectos per medium diviſit, aliis variis pœnis, horrendisque cruciatibus interfecit, Græcanicam tantummodo gentem ſub haſta vendidit. Patrono autem Venetorum ad ſua redeunte, per Venetos in exilium relegatus & cum omnibus ſuis perpetuo profligatus a civitate Venetiarum in oppidum, cui eſt nomen Utinum.

Anno Dom. MCCCCLXXII. per menſem Januarium circa feſtum S. Agnetis cometa apparuit viſusque per multos dies. Duravit enim diebus LXXX. & ſequenti anno ſiccitas incomparabilis ſubſecuta eſt, & peſtilentiæ bellaque cruentiſſima pluribus in locis evenêre. Eodem anno urbs Erfordienſis Thuringorum capitur & majori ex parte combuſta eſt. Inſuper Eccleſia Kathedralis glorioſæ Virginis, S. Severi, Martini in Bruleto ſacri fontis exuſta eſt.

CAPUT LVIII.

De Rhodis obſidione per Thurcos.

ANno Domini MCCCCLXXX. Thurci Rhodenſium urbem poſt Conſtantinopolim expugnantes, terra marique obſederunt. Mahumetes enim Thurcorum Imperator cum ingenti claſſe maximaque bellatorum vi Rhodum petens, velorum centum urbem applicuit decimo Kal. Junii anno prænotato. Militibus enim in vertice montis S. Stephani primum poſitis, circa eundem montem caſtra metatus eſt, & per tres menſes urbem bombardis aliisque miſſilibus inceſſanter per Duces ſuos oppugnavit. Sed Petrus Dabuſon magnus Rhodiorum militum Magiſter Chriſtianæ Religionis amantiſſimus prudentiſſimusque zelator divina etiam favente gratia ſuorumque auxilio Turcas fudit, fugavit, plures interfecit, tantoque impetu eos terruit, ut etiam Thurci ſibi ipſis necem inferrent. Fama ſatis conſtat Thurcos viſione miraculoſa exterritos fuiſſe, majorem enim exercitûs ſui partem amiſit. Fatendum eſt hanc victoriam cœlo dimiſſam eſſe, cum tam parva militum copia hoſti potentiſſimo jam muris potito reſtitit. Exactis enim LXXXIX. diebus Thurcorum Imperator cum clade & ignominia ad ſua revertitur. Petrus autem Magiſter militum natione Hiſpanus, de quo dictum eſt, à Papa Sixto IIII. & cæteris omnibus Europæ Chriſticolis pecuniis adjutam laceratam inſulam diligentiſſima cura reſtituit, & celebriorem fecit.

His diebus Thurcus inferiorem ingreſſi Myſiam magna cæde ſternuntur, deinde magnam Genuenſium urbem Capham, quam ad Mæothidem adhuc poſſidebant Genuenſes, expugnant. Civitas populoſa & mercationibus plurimum apta hoc anno a cive quodam Genuenſi (ut aſſerunt) eam prodente in manus Thurcorum devenit, in littore Euxini maris poſita.

CAPUT LIX.

De captione civitatis Ydruntinæ.

THurcorum autem Imperator poſtquam urbem Rhodenſium inſulam ignominioſe relinquere cogebatur, arbitrans ignominiam illam, quam à Rhodianis accepiſſet in cæteros Chriſti cultores poſſe retorquere. Inſtaurat igitur denuo claſſem validiſſimam, magnoque collecto exercitu civitatem Ydruntinam obſidet. Eſt enim in Apulia provincia civitas quædam Archiepiſcopali ſede inſignis valde, populoque, multitudine & rerum omnium opulentia non minime præſtans, Ydruntum appellata, unius noctis navigatione a civitate Velona, quæ in Thurcorum eſt poteſtate, diſtans. Hanc ipſam Thurci poſt aliquot dierum obſidionem & murorum ejusdem everſionem bello cruentiſſimo vi & armis ceperunt, expugnaverunt, ſpoliaverunt viris partim cæſis partim acerbiſſimo ſervitutis jugo ſubjectis, matronis ſtupratis, virginibus raptis, ſanctimonialibus fœdatis, adoleſcentibus horribiliter trucidatis, ſenibus boum & equorum calcibus conculcatis, Sacerdotibus etiam in Eccleſia pro defenſione fidei humiles preces inſtanter Altiſſimo porrigentibus, ferarum more jugulatis, & ipſo Archiepiſcopo Moguntino ſene & annoſo pontificalibus induto, ſanctiſſimam Crucem tremulis manibus tenente, ſera lignea crudeliter in fruſta diviſo, prægnantibus quoque cum ſemivivis corpuſculis inaudita crudelitate dilaniatis atque dilaceratis, & demum civitatem Ydruntinam in eorum ditionem redactam ad libitum muris & aliis defenſionibus multitudineque populi munierunt. Tandem ipſo Turcorum Imperatore non longe poſt hoc ex hac luce ſubtracto ſcilicet Mahumeto filius ejus in regno ſucceſſit, præfatam civitatem Regi reddidit Neapolitano, unde uſque in præſens poſt illam horribilem Thurcorum devaſtationem civitas Ydruntina Chriſtianis inhabitatur.

CAPUT LX.

De morte Mahumeti præfati & ejus ſucceſſoribus.

ANno igitur Domini MCCCCLXXXI. quinto nonas Maij Mahumeth octavus ex clariſſima Ottomanorum familia Thurcorum Imperator Amurathi Principis filius, moritur ad inferos deſcendens poſtquam in Aſia & Græcia XXXII. regnaſſet annis, anno ætatis ſuæ LVIII. dum in expeditionem contra Hungaros proficiſceretur non ſine veneni ſuſpicione extinctus, CPolin delatus ſepelitur. Hic tyrannus atrociſſimus ſanguinem Chriſtianorum ſitiens, multa prælia geſſit, patrem ſuum in bellicis rebus ſuperans multas Græcorum urbes in Europa ſitas occupavit, & cepit, Cpolin cepit, & ſpoliavit poſſeditque uſque in præſens, Peloponeſum devaſtavit ſubjugavitque, Achaiam quoque, Achraniam, Epyrum & majorem Macedoniæ partem atque Bulgariam cum Raſcia & Servia Walachiam etiam & Boſniam devaſtans. Demum & Mitilenem nobilem Genuenſium urbem cepit, dehinc Synopem & Trapezundam diripuit, Eboiam Venetorum inſulam invaſit. In Aſia minore duodecim regna obtinuit, Pontum videlicet, Bithiniam, Capadociam, Paphlagoniam, Ciliciam, Pamphiliam, Liciam, Cariam, Lydiam, Phrygiam, omnemque Moream occupavit. Duos legitimos poſt ſe relinquens Bajacethum regnorum ſucceſſorem Zaliabumque, alios verò innumerabiles quodammodo a latere filios habuit.

Bajacetus vero poſt patrem ſtrenue ſatis ſe habuit. Zaliabus vero in cuſtodiam Innocentii Papæ Octavi Summi Pontificis traditus poſtea poſt aliquot annos moritur, temporibus Maximiliani Romanorum Regis.

Anno Domini MCCCCLXIII. Steffanus ſuperioris Myſiæ Rex doloſe a Thurcorum Rege vocatus, captus, decoriatusque vitam regnumque amiſit.

Anno Domini MCCCCLXVII. Mahumethes Turcorum Imperator Syrios Ægyptiosque magno prælio ſuperat anno regni ſui XIII. Annò Dom. MCCCCLXX. idem Imperator CCCC. navium claſſe inter quas erant CCC. triremes & equitum centum millia Eboiam adortus Calcide trigeſimo die expugnat ſubvertitque magna ſuorum cæde.

CAPUT LXI.

De quadam victoria Mathiæ Regis Ungariæ contra Thurcos.

ANno Domini MCCCCLXIIII. Mathias Rex Ungariæ anno regni ſui VI. coronam regni e manibus Friderici Romanorum Imperatoris magna cum difficultate obtinuit, atque in Cœna Domini magna cum ſolennitate coronatus eſt apud Albam Regalem. Poſt hæc Mahumetem Turcarum Imperatorem in expugnatione Caſtri Jaytza in fugam vertit relictis machinis, & tormentorum generibus inglorius in Thurchiam rediit.

Poſtea anno MCCCCLXXVI. idem Rex Mathias caſtellum Thurcorum fortiſſimum Sabatz nominatum ad litus fluminis Saue vel Savi tempore hyemis ſub rigore obſedit, & dum Rex Mathias acrius bello inſiſteret, Thurci rapto comite Joanne de Witibitz ab exercitu Regis ad caſtellum præfatum munitiſſimum eo interfecto caput ejus abſciderunt cum flaveſcente copioſaque coma haſtæ ſuffixum ad terrorem exponi juſſerunt, Mathias autem Rex indignatus vi aggreſſus deditione cepit ac expugnavit ingenti gloria.

Noviſſimè Thurci anno Domini MCCCCXCII. iterato caſtellum invaſerunt, ſed ab Hungaris viriliter repulſi ad propria redierunt.

Leodium Galliarum clariſſima & potentiſſima civitas anno Domini MCCCCLXVIII. deſtruitur per Karolum Ducem Burgundiæ, præſente & favente Ludwico Francorum Rege, eo quod Leodienſes Epiſcopum eorum e ſede ſua expuliſſent minus juſtè.

CAPUT LXII.

De Karolo Duce Burgundiæ.

IStis temporibus circa annum Domini MCCCCLXX. vel paulo poſt Karolus Dux Burgundiæ Nuſſiam Colonienſis agri civitatem ad Rheni flumen quatuor milliaribus a Colonia diſtantem obſedit per annum quaſi integrum, ſed Fridericus Romanorum Imperator maximo cum Alemannorum exercitu adveniens obſeſſis auxilium præſtans, & poſt aliquot dies inito fœdere Karolus diſceſſit in Belgas. Fuit autem Karolus iſte in actibus militaribus ſtrenuiſſimus, Deo devotus, ac juſtitiæ amator, rerumque geſtarum magnificentia ac animi magnitudine cæteros præcellebat Principes. Primo memorabile bellum cum Francorum Rege habuit propè civitatem Pariſienſem, de quo fugatis hoſtibus victorioſiſſimè triumphavit, & per multa bella victorioſus ſemper permanſit, tandem cupidine dominandi latiſſimè ductus contra Reinardum Lotharingiæ Ducem & Swiceros aliasque communitates illis confœderatas bellum habuit maximum, tribusque præliis ſuperatus in ultimo tandem occiditur.

Sunt, qui æſtimant eum in fuga a ſuis fuiſſe occiſum, ejus Sepulchro tale Epitaphium inciſum eſt:

Te tæduit pacis, tæduitque quietis in vita,
Hic jaces Karole jamque quieſce tibi.

CAPUT LXIII.

Summorum Pontificum continuatio.

CAlixto igitur Papa tertio ex humanis occumbente ſucceſſit ei Papa Pius ſecundus, prius Æneas Sylvius dictus, Poeta laureatus, Senis oriundus. Eligitur anno Domini MCCCCLVIII. ſedit annis ſex minus ſex diebus. Friderici III. Romanorum Regis ambaſiator & cancellarius ejusdem.

Paulus II. patria Venetus, eligitur anno Domini MCCCCLXIIII. pridie Kal. Decembris. ſedit annis VII. fuit filius ſororis Eugenii Papæ, moritur tandem apoplexia anno Domini MCCCCLXXI. V. Kal. Auguſti, ſecunda hora noctis.

Sixtus IIII. eligitur anno Domini MCCCCLXXI. Franciſcus antea vocatus, Generalis Ordinis Minorum, vir utique benignus & bonæ famæ tenuit Pontificatum annis XIII.

Anno Sixti primo Bernardus Juſtinianus Venetorum orator recitavit coram eo, quod Thurcus abſtuliſſet Chriſtianitati duo imperia, quatuordecim regna, XX. provincias & ducentas urbes, populumque abſque numero utriusque ſexus, hortabatur quoque ut ad reſiſtendum ſe diſponeret.

Innocentius VIII. patria Genuenſis, præfuit Eccleſiæ annis VIII. moritur tandem XXVI. die menſis Julii anno ſalutis MCCCCXCII. hic Leopoldum Ducem Auſtriæ dudum defunctum ob crebra ejus miracula enarrata in Sanctorum numero Confeſſorum aggregavit. Ejus temporibus in diverſis partibus & præcipue inter Carolum Francorum & Maximilianum Romanorum Reges controverſiæ ſunt exortæ.

Alexander VI. natione Hyſpanus ex Valentia civitate oriundus Epiſcopus Portuenſis poſt Innocentium XXVI. die Auguſti Pontifex creatur, tenuitque pontificatum annis XI. fuerunt tempora turbulenta & inquieta. Moritur anno Domini MDIII.

Pius III. prius Alexandrinus eligitur, vir utique humanus, benignus & Alemannorum amator. Optima ſpes fuit de eo ſi ſupervixiſſet, moritur pontificatus ſui die XIII. vel ut alii volunt ultra XXIIII. dies non ſupervixit.

Julius III. Cardinalis S. Petri ad vincula admodum ſenex, aſtutus, doctus eligitur anno Domini MDIII. poſt Michaelis, de quo in ſequentibus circa finem libri hujus habetur.

CAPUT LXIIII.

De quibusdam Friderici Imperatoris geſtis.

ANno Domini MCCCCLXXXVII. Fridericus Imperator Conventum magnum Nurmbergæ pro auxilio ferendo contra hoſtes ſuos & pro fide Chriſtiana habuit, & ibidem Principes Germaniæ congregari fecit. Eo quoque tempore bella inter Sigiſmundum Archiducem Auſtriæ contra Venetos ſedata ſunt. Poſtea Anno MCCCCXCI. Maximilianus Romanorum Rex non minorem Diætam congregationemque Principum Nurmbergæ habuit, multa de unione pace concordiaque pertractans.

Anno Domini MCCCCXC. die XII. menſis Julii in regia urbe CPolitana ingens tempeſtas prius inaudita delævit, antiquam columnam imaginis Conſtantini quondam Imperatoris minime læſit, octingentas autem domos ignis tempeſtasque conſumpſit & hominum tria millia: ut nec lignum nec forma ædificiorum illic remanſerit, Chriſtiani autem id providentiæ divinæ attribuunt.

CAPUT LXV.

De expugnatione regni Granatæ.

ANno Dom. MCCCCXCII. ſeptimo die Januarii Ferdinandus Luſitaniæ & citerioris Hiſpaniæ & Arragoniæ Rex unà cum Elizabeth uxore ſua ac Pares & Potentatus cum exercitu decem millia equitum & quinquaginta millia peditum electorum urbem Granatam intrarunt, & ejus poſſionem libere acceptârunt ac Meſquitam (hoc eſt templum Saracenorum) majorem in Eccleſiam dedicari mandaverunt. Meles ſiquidem Rex Maurus genere & religione Mahumetanus in Bethica provincia ulterioris Hiſpaniæ plaga, quæ Granata nuncupatur, uſque ad prædicta, eam poſſidebat in eaque regnavit. Hujus Provinciæ ager excellentiſſimus perhibetur, eo quod, quæ ad humanum victum quam neceſſaria ſunt, affluentiſſime gignat, montes ejus & flumina aurum & argentum producunt, armenta & pecudes nutriet ſine numero. Ferdinandus autem, de quo jam dictum eſt bellum malacenſe primo peregit anno Domini MCCCCLXXXVII. expugnataque urbe Malaca, tandem poſt longam obſidionem civitatis Granatæ, quæ incœpit a menſe Majo anni MCCCCXCI. Saraceni Mauri deducti ad magnam rerum inopiam deſperantes de auxilio poſt infinitos conflictus bellicôs XXV. Novembris pacta deditionis concluſa fuerunt, poſtea XCII. ſequentis anni ut ſuperius dictum eſt, Ferdinandus civitatem obtinuit, poſſidentque eam Chriſtiani uſque in præſens MDIIII. his diebus fuit quidam Heremita Nicolaus nomine, qui in ſuperiori Alemania & Suevia per vigenti annos abſque humano cibo vixit. Locus iſte ſuæ habitationis non longe diſtat a civitate Lucern in Diœceſi Conſtantienſi, demum ſenio confectus obiit in pace & ſepultus in Parrochia ſua.

CAPUT LXVI.

De imperio Maximiliani Rom. Regis.

ANno Domini milleſimo quadringenteſimo LXXXVI. die decima menſis Januarii Maximilianus Auſtriæ Burgundiæque Dux & filius Friderici III. Rom. Imp. Franckfordiam urbem ingreſſus, & demum die ſedecima Februarii peracto officio Dominico in Eccleſia S. Bartholomæi ab Electoribus imperii obſervato ordine bullæ aureæ felici conſeſſu annuentibus in Regem Romanorum electus eſt.

Poſtea eodem anno, decima menſis Aprilis in civitate Aquenſi maxima cum ſolennitate corona Caroli Magni ex archivis Nurmbergenſium coronatus fuit. Imperavit cum patre annis VII. defuncto autem genitore ſuo, Friderico videlicet Romanorum Imperatore anno Dom. MCCCCXCIII. imperavit uſque in præſens anno MDIIII.

Fuit autem Maximilianus uſque in præſens vir ſumma virtute decoratus, & in rebus militaribus admodum exercitatus, humanitate & liberalitate cunctos Reges antecedens. Rex certe digniſſimus nec ulla vitiorum labe notatus, venationi tamen cauſa recreationis admodum operam dedit. Fuit inſuper ſtrenuus, magnanimus & in-

per

ter cæteras virtutes humillimus, miſericors & Princeps utique Chriſtianiſſimus.

Hic tempore juventutis in Burgundiam acceſſit & Mariam filiam Ducis Caroli Ducis illuſtriſſimi ſibi in conjugem deſponſavit, & ob hanc cauſam Burgundiæ ducatum ſibi vendicavit, genuitque ex Maria conjuge ſua filium, Philippum Burgundiæ Ducem & filiam unicam Margaretham nomine. Mariæ autem præfati Maximiliani conjux non diu ſupervivens caſu equi currentis delapſa in quadam venatione, ut volunt aliqui *fractis cervicibus expiravit.

* malè docti.

CAPUT LXVII.

De geſtis Maximiliani Rom. Regis.

Maximilianus igitur Rex poſtquam ducatum Burgundiæ obtinuerat, provincias ducatui ſuo annexas ſubjectasque ſibi vendicavit, Brabantiam videlicet, Lymburgum, Lucenburgam, Gelriam, Flandriam, Hollandiam, Zellandiam, Friſiam aliasque urbes & civitates ſibi ſubjugavit, & poſtea Philippo unico filio omnia reſignans, ipſe negotiis Romani imperii incumbens.

Anno igitur Domini MCCCCXCI. conventionem Principum Nurmbergæ permaximam peregit per dies plurimos, ut pacem nedum Germaniæ ſed toti orbi ordinaret, Prælatos, Principes & communitates admonuit, ut huic ſalubri expeditioni contra infideles adjumento eſſe poſſet.

Poſtea idem Maximilianus adempta a Domo Auſtriæ per Mathiam Regem Ungariæ genitori, reſtituit, pacemque Ungariæ dedit, recepta tamen prius Wienna urbe potentiſſima, obſeſſa, expugnataque Alba regali civitate ditiſſima.

CAPUT LXVIII.

De interfectione nigræ legionis & quibusdam geſtis Regis Maximiliani.

Dum autem Rex Maximilianus per biennium pacem Hungariæ Auſtriæque dediſſet, reſtabant adhuc reliquiæ exercitus Mathiæ Ungariæ Regis, quas nigram legionem vocabant, qui tædio longæ pacis affecti partito agmine in diverſas utriusque Pannoniæ partes eruperant: duo millia ad confinia Moraviæ & Auſtriæ infeſta acie conſederant, fortalicio, quæ ipſi gentiliter tabernam vocant, ſe munientes, ex quo excurſionibus ſuis omnia loca cædibus & latrociniis turbabant, qui tandem Friderici Cæſaris juſſu obſidione ejecti expugnatoque fortalitio multis ex his cæſis aliisque captis, qui ſeptingenti ſupererant, hi oppidis & Baronibus, quorum fines invaſerant, traditi ſunt, ut digna illis ſupplicia irrogarent. Itaque trecentos ferme Wiennenſes laqueo necarunt, cæteros Eycingerus ſuſtulit, partim excoriatos partim ad rogum [illegible] partimque coctaliciis furnis immiſſos, vita illos privavit.

Iſte Maximilianus ſecundò anno ſui dominii in ducatu Burgundionum prope Flandriam cum Gallis maximum habuit bellum victoria dignum, in quo magna cum victoria Francorum potentiam ſuperavit. Maximilianus autem Romanorum Rex dum in Flandria quosdam ſibi rebelles compeſcuiſſet, aliaque pro utilitate Dominii ſui glorioſe fideliterque peregiſſet a civibus de Pruggis in Flandria doloſe intra civitatem præcluſus & in cuſtodiam honeſtam poſitus, tandem adveniente Friderico Cæſare Coloniam multisque Germaniæ Principibus ſibi adjunctis eum liberavit, inter hos Principes fuerunt Chriſtoferus Bavariæ Dux, vir animoſiſſimus, audaciſſimus & ad omnia exercitia militaria promptiſſimus. Frater quoque ejus Wolfgangus, Marchio de Baden & alii proceres. Provinciam Flandriam plurimum devaſtarunt. Huic Maximiliano poſt obitum Mariæ primæ uxoris ejus, de qua ſuperius dictum eſt, copulata fuit Duciſſa Britanniæ, ſed doloſe & fraudulenter per Karolum Regem Franciæ intercepta, qui & per quamdam ut dicitur diſpenſationem Innocentii Papæ VIII. idem Karolus acceperat in uxorem, ex qua copulatione multa ſecuta ſunt mala longo tempore.

Maximilianus autem ultimo alteram accepit uxorem filiam Ducis Mediolanenſis, de qua nullam habuit prolem uſque in præſens anno Domini MDIIII.

Anno Domini MD. Maximilianus Rex magnam fecit congregationem Principum in Auguſta Vindelicorum urbe, multa proponens, quæ Reipublicæ utilia fuerant & perneceſſaria valde.

CAPUT LXIX.

Continuatio Hiſtoriæ Bavarorum de Philippo Palatino Rheni & ejus filiis.

Defuncto igitur Ludwico Palatino Rheni ſucceſſit ei in principatu Philippus filius ejus vir prudens & aſtutus valde. Hic accepit in uxorem Ludwici inferioris Bavariæ Ducis filiam, quæ ſibi genuit octo filios, Ludwicum videlicet, Rupertum, Philippum, Chriſtoforum, Joannem, Georium, Heinricum & Ottonem, ſex quoque filias habuit, quarum unam Annam nomine Landgravio Haſſiæ in uxorem dedit, mortuo autem Landgravio in quadam venatione de equo cadente ex improviſo, uxor ejus Philippo Palatino genitori reſtituitur.

Rupertum verò procurante Duce Georio adminiſtratorem Friſingenſi Eccleſiæ præfecit, qui poſtea procurantibus Philippo genitore ſuo & præfato Georio inferioris Bavariæ Duce, accepit in uxorem Elizabeth filiam Georii Ducis, qui fuit frater matris Ruperti. Hoc dicunt per diſpenſationem Alexandri Papæ ſexti factum fuiſſe, ea intentione ut ducatus inferioris Bavariæ in poteſtatem Palatini deveniret, ex quo matrimonio, defuncto Duce Georio multa ſecuta ſunt mala. Albertus enim & Wolfgangus ſuperioris Bavariæ Duces veri & legitimi hæredes & in quarto gradu conſanguinitatis cum Georio Duce præfato fuerunt, ut patet ex literis admodum firmatis & ab anteceſſoribus eorum datis & ſigillatis.

Poſtea verò cum Rupertus filius Philippi relicto Epiſcopatu Friſingenſi matrimonium contraxiſſet, ſucceſſit ei in officio adminiſtrationis præfatæ Eccleſiæ Friſingenſis Philippus frater ejus, qui adhuc adminiſtrator exiſtit anno Domini MDIII.

Temporibus Friderici III. Imp. Rom. Philippum Palatinum jam dictum genitore ſuo Ludwico defuncto ex filia Regis (Siciliæ nato) adhuc infantem, Fridericus Palatinus frater Ludwici Palatini conſentientibus terræ ſuæ potioribus arrogavit, uſurpavitque gubernationem Provinciæ tanquam Dominus, Electorem Imperii ſe dixit, cœlibatum & ſine uxore eſſe in perpetuum promiſit, ne arrogato filio uxorem ducens præjudicium faceret.

Rogatus Nicolaus Pontifex quintus id genus adoptionis confirmavit; recuſavit Imperator Fridericus ſæpe multum requiſitus, cui poſtmodum in tractandis & ordinandis imperii negotiis Fridericus Palatinus per calliditatem multis modis reſtitit, in detrimentum forte generis, utilitatis Eccleſiæ & imperii, quæ vero poſtmodum Philippus Palatinus fecerit & Maximiliano piiſſimo Regi aut per ſe ſive per alios inſidioſus fuerit, iſtud Deus novit.

CAPUT LXX.

De Alberto ſuperioris & inferioris Bavariæ Duce.

DEfuncto igitur Alberto cognomento *Pio* Bavarorum inclyto Principe, de quo ſuperius in capitulo XLV. dictum eſt, ſucceſſerunt ei in ducatu duo filii ejus ſeniores Sigiſmundus videlicet & Johannes, quorum temporibus diverſæ oriebantur controverſiæ; & poſt paucos annos Johannes ex peſtilentia (ut aſſerunt) dies ſuos clauſit extremos, , videlicet Anno MCCCCLXIII. Poſtea Alberto de Padua e generali ſtudio revertente, fit conventio provincialis de negotiis, & ducatûs regimine pertractando.

Albertus igitur ut erat vir prudens & juſtitiæ amator, principatum conſentientibus provincialibus aſſumpſit, & ad tempus cum Sigiſmundo fratre ſuo provinciam rexit, amoto autem Sigiſmundo, qui ad regendum anhelabat minime ſed potius quiete vivere optabat, Albertus ducatum ſolus obtinuit circa annum Domini MCCCCLXVI.

Habuit denique Albertus quoſdam nobiles inferioris provinciæ, qui ſibi adverſabantur, quos tamen viriliter compeſcuit, & ſibi ſubjugavit, plures ſiquidem ex iis Duci Chriſtofero fratri Alberti favebant; quæ propter multa ſecuta ſunt incommoda.

CAPUT LXXI.

De uxore & filiis Alberti.

ANno Domini MCCCCLXXXV. vel circa id tempus accepit idem Albertus in uxorem filiam Friderici III. Rom. Imp. Kunigundam nomine virginem utique nobiliſſimam Deoque valde devotam, quæ ſibi genuit tres filios & quatuor filias. Primus dictus eſt Wilhelmus, alter Ludwicus, tertius vero Erneſtus vocabatur. Filia ſenior Sydonia, altera Sabina, tertia Suſanna, quarta vero puerili ætate defuncta eſt, de quibus poſtea loco ſuo patebit.

Anno verò Domini MCCCCXCII. Fridericus Romanorum Imperator, præfato Duci Alberto bellum indixit, auxiliantibus ſibi principibus & proceribus plurimis cum adjunctis civitatibus imperio ſubjectis & præcipue iſti ligæ aut confœderationi in tota Swevia ſimiliter aſtricti ſunt. Inter quos Fridericus Marchio Brandenburgenſis ex mandato Imperatoris capitaneus fuit, hi tempore æſtivali Bavariam manu armata & cum exercitu valido Bavariam prope Landſpergam occupantes, ſed tamen ſatis benigni fuerunt, nemini damnum inferentes, ſed prope villam Kaufringen & Opffenhauſen expectabant quouſque res concordata fuit per Maximilianum Romanorum Regem, qui ſe huic diſcordiæ interponebat. Cauſa hujus diſſenſionis fuit propter Ratiſponenſem urbem, quam ſibi Albertus Bavariæ Dux conſentientibus civibus uſurpaverat ſuoque dominio appropriavit. Habuit hic idem Albertus magnum dominium magnam jurisdictionem & privilegia tam intra, quam extra & prope civitatem illam. Ea enim civitas quondam Principibus Bavariæ paruit fuitque caput Noricæ gentis & ab eis primitus conſtructa. Sunt, qui dicunt Imperatorem præfato Alberto injuſte bellum pro hac re intuliſſe. Facta autem concordia Albertus Ratiſponam Imperio reſtituit, ſalvis juribus, privilegiis & dominiis ſuis.

CAPUT LXXII.

Quo anno idem Albertus in Capitaneum Romani Imperii electus eſt.

ANno Domini MD. facta eſt congregatio Principum Germanicæ nationis, conveniebantque & confluebant in Auguſtana Vindelicorum urbe nobiles & communitates tam ſpiritualis quam ſecularis dignitatis, procurante & mandante Maximiliano inclyto Romanorum Rege propter ſacri Romani Imperii ſubventionem contra Thurcos & alios quoſcunque Romano Imperio rebelles & adverſarios, factæ ſunt ibidem plures conſtitutiones & ordinationes perutiles, ſed quædam minus ſortitæ ſunt effectum propter aſtutiam & diſſenſionem quorumdam Principum: videntes autem tam Rex quam cæteri Principes quod perneceſſarium foret pro reipublicæ utilitate quatenus capitaneus eligeretur Generalis, Albertum præfatum Bavariæ Ducem omnium conſenſu, annuente & conſentiente Maximiliano Rege Sereniſſimo, in Generalem Sac. Rom. Imp. capitaneum elegerunt. Fuit enim Princeps ſingularis prudentiæ, honoris cupidus, juſtitiæ tenax, rigoroſus, pacificus ſed venationis quam plurimum oblectans, eam admodum diligebat fovebatque. Eccleſias Cathedrales * duas ex Schliers videlicet & Illmünſter tranſtulit ad Monacum, Sixto Friſingenſis Eccleſiæ Antiſtite multum reſiſtente, ſed & eo defuncto Philippus ſucceſſor ejus & adminiſtrator Friſingenſis, qui & filius extitit Philippi Palatini Rheni eandem proſecutus eſt cauſam in Romana curia, ſed Albertus hucusque victor extitiſſe cernitur.

* *Collegiatas* dicere debuit.

His temporibus Carolus Rex Franciæ, regnum Neapolitanum ſibi uſurpavit. Sed poſtea Rex Hiſpaniæ Gallos ſeu Francos cruento bello ſuperavit, regnumpue Neapolitanum manu armata obtinuit, cui Maximilianus Romanorum Rex ex Almannia bellicoſiſſimos viros in auxilium miſit, quorum audacia atque animoſitate Rex Hiſpaniæ multa geſſit prælia & glorioſe de inimicis triumphavit.

CAPUT LXXIII.*

* In Codice meo hiat.

CAPUT LXXIIII.

Wilhelmus igitur primogenitus ex Kunigunda matre nobiliſſima filia Friderici III. Imp. Rom. natus, in primæva floridaque ætate ſtudio litterarnm deditus, in brevi tempore ita eloquens & facundus evaſit in ſermone, ut coram quibuſdam Principibus doctiſque viris ſermonem oratorium faceret ab omnibusque plurimum honorabatur.

V. Cl.
JOANNIS AVENTINI
ORIGINES RATISPONENSES
vernaculè conſcriptæ.

* * *

Ex Cod. MSC. chartaceo Bibliothecæ Boicæ
deſcripſit atque edidit
ANDREAS FELIX OEFELIUS
Ejusd. Biblioth. Præf.

Monitum prævium Editoris.

HActenus mera *Excerpta* AVENTINI dedimus, æquum eſt, ut integrum ſemel opuſculum tanti viri proferamus in medium; ſi non alia re, certè ingenuitate ſua & priſca fide conſpicuum, quæ in noſtri ſcriptis, etiam dum aberrat a vero, perſpicuè ſemper elucet. Amabat ille atque in oculis ferebat Bojoariæ veteris Ocellum & verè ſui nominis urbem REGINAM, quod in ea liberali otio & obtenta ab aula ſcholaque (utraque aliena à moribus ejus) cum tenui congiario (d) miſſione, litteris atque paucis amicis cœlebs etiamnum operam daret. Hujus igitur Origines deſcribendas ſuſcepit AVENTINUS, idque patriâ & vernaculâ lingua, ut omnibus ſcriptum ab omnibus etiam legi poſſet, quem in finem & majus illud opus Annalium ſuorum jam tum (ſed alio ſchemate methodoque *Germaniæ illuſtratæ*) abſolutum, vernaculo ſermone è Latino reddidit. Neque enim quo erat rerum uſu & inſigni prudentia præditus, ignorabat vir Patriæ amantiſſimus ad conſtituendam probè Rempublicam plurimum conferre, ut cives Majorum ſuorum geſta, quæ aut imitentur aut devitent, probè ac rectè memoriâ teneant, quam ipſis notitiam qui data operâ intercipiunt vel occultant, næ illi omnem ſimul cum veritatis ſenſu, ingenuitatem libertatemque eripiunt, & mancipia potius ad cataſtam quam bonos cives ad officia ſocialia inſtituunt. Aliam longè viam tenuit AVENTINUS, infucati oris ſcriptor & totâ vitâ ſua Civicam meritus, ut qui non ſolum gentis ſuæ Principes juniores ad bonas litteras, ſed ipſos Bojos ad civilem prudentiam, quæ ex ritè perſpectis majorum faſtis paratur, fida & perita manu perducere conatus eſt; etſi parum gratos, memoresque (ut eſt ſeculi cujusque in benè meritos iniquitas) & hos & illos plerumque expertus fuerit. Sed olim iſta tellus & oblivio obruerunt, & vir inclytus meliori ſui parte ſuperſtes, eorum qui fortunæ ejus imperabant, jam famæ dominatur. Unde habent, quo neglectum ſui ſolentur hujus quoque ſeculi ingenia, quæ dum alii ad honores, ad opes, ad immerita ornamenta non tam contendunt, quam trudunt, chartis interim & libris impalleſcunt, & vel ignota vel contempta in medio ſuorum latent & jacent: affore aliquando tempus, quo *Ennii* (e) exemplo *mercedem gloriæ ab illis ferent, quorum Patres gloriâ affecerunt.*

Cæterum exemplar unde noſtrum deſcripſimus, in Bibliotheca Boica extat, inter Codd. MSC. vernaculè ſcriptos num. XLII. ſignatum, auctori

---

(d) Viginti quinque florenorum in ſingula trimeſtria. Vidi enim receptorum apochas.

(e) Apud Ciceronem L. I. Tuſcul. Quæſt.

ſuo ferè coætaneum, a quo an multum diverſum ſit, quod in illuſtri Bibliotheca *Reip. Lipſienſis* extare memorat Cl. FELLERUS (f), qui cum noſtro aliquando contulerint, omnium optimè arbitrabuntur.

Meminit hujus lucubrationis inter inedita AVENTINI, Bavaris hactenus non ſatis notus ejus biographus recentior, HENRICUS AUGUST. GROSCHUFFIUS, vir præmaturè muſis amœnioribus ereptus; cujus eruditam ſanè de Parente Hiſtoriæ noſtræ biographiam (g) curatæ à ſe *Annalium* editioni noviſſimæ præfixit Illuſtris GUNDLINGIUS, magnum in Re litteraria nomen, & manſurum.

V. Cl. Joannis Aventini Origines Ratisponenſes.

Von der gar alten Stat Regensburg, dergleichen an der ganzen Thonaw, ſo ferr ſie in weite Land rint, niendert iſt, auch an alten veſten Gepew und Gelegenheit des Lands. Es komen alda vier Waſſer zuſamen, oberhalb die Labar und Nab fallen in die Thonaw, underhalb da die Stat abgeth der Regen, die drey ſeind ſchiffreich. Die Laber hat Fiſch, Forchen, Krebs und der gleichen. Die drey rinnen von Mitternacht herab dem Nordgew. Die Thonaw von Weſten Nidergang aus Schwaben, da ſie entſpringt, gegen Aufgang oder Oſten durch Bayrn, Oeſterreich, Ungarn, Thurkhey und Wallachey, alda ſie in dem Land und Wies die Kriechen nennen Metropolis, das iſt die Mutterſtat, daraus all ander Stett in diſem Land geborn werden, und ausgeſchloſſen ſeind. Derhalben bin ich bewegt worden, diſer alten löblichen Stat ir Alter und Herkomen mit gar wenig Worten auf das kurzeſt anzuzeigen, aus dem man ein merers liederlich abnemen mag; ſo ietzo diſer Zeit von kurtz wegen unterlaſſen iſt worden.

Man list in der heiligen Schrift, das der allmächtig Gott nichts ſo hefftig ſeinen Weißagen und Geiſtlichen auch jeden Volck in der Gemein befolhen hat, dan das ſie der alten geſchehenen Ding warnemen, dieſelbige in ewige Gedächtnus prächten, iren Kindskinden fleſſig anzeigten, ſolches haben all recht geſchaffen Kunig, Fürſten, Herrn, Stett, alle Obrigkait gethun, wie es dan auch die Gottlich Geſchrift uberall und nemlich im Buech Heſter von dem aller Grosmächtigiſten Kunig Aſuero dem andern dis Namens in Perſia mit gar kurzen Worten zu verſtehen gibt.

Dieweil und die Juden, das alt Romiſch Reich, die alten Romiſchen Kayſer, ihre That fleiſſig haben aufgeſchriben, auch das aufzuſchreiben bevolchen, zu gut den Nachkomen: derhalben haben ſie mercklich an Gut, Ehr, Land und Leuthen aufgenomen, bald ſie ſolches verachten, haben ſie mit Gewalt widerumb abgenomen, und in diſe lezte Nött daraus ſind komen. Dan Plinius der Jung der gelert grosmächtig Burger, vaſt furnem und etwan Burgermaiſter zu Rom auch des Römiſchen Reichs Land-Hauptman in Bithinia, in dem Land, ſo wir iezt die groß Thurckey nennen und haiſſen, ſpricht: wo man ſich ſchämt und ſich nit befleist, das man alle That einſchreib, iſt ein wares Zeichen, das man nichts gutes oder treffliches thut. Dan wie Cicero der beruemtiſt und beredtiſt Römer und auch Burgermaiſter zu Rom des gantzen Romiſchen Reichs etwan Verwalter, ſagt: nichts können oder wiſſen, was vor ainen geſchehen, ſey nichts anders, dan ein Kind ſein. Es iſt bey den Alten gar ain alter Streit, hengt noch im Rechten, iſt noch kain Urtail darumb ausgangen, wer mer den gemainen Nutz fudert, mer Land und Leuten nuz ſey, jedermanns Frumenſchaff; der großmächtig Thatten thue, Land und Leut, Wittib und Waiſen beſchüzt, oder der ſoliches einſchreibt, in ewige Gedächtnus bringt, den Nachkomen zu guet, das ſie ſich darnach zu richten wiſſen.

Von welches wegen haben es die Alten alſo gehalten und geſagt: der iſt ſelig, der gros herrliche Thatten an Land und Leuthen wol thuet, der iſt auch ſelig, der ſolches einſchreibt, der iſt der ſeligeſt, dem ſolche bede Stuckh von Gott und der Natur beſchert ſeind.

*Darumb auch überall in der heiligen Schrifft haben die Propheten und Gelerten von groſſen Thaten und geſchehnen Dingen auf Bevelch Gottes lautter müeſſen machen: die haben darnach Man und Weib, Jungs und Alts, Gaiſtlich und Weltlich, auch die Kind und jungen Maid auf der Gaſſen in iren Firln * und andern Tantzen mueſſen ſingen. Solches haben auch thun die Teutſchen*

* ita Apogr.

(f) Monum. inedit. Faſcic. I. meminit & Cl. V. *Gotfridus Chriſtianus Goetzius* Prætor & Bibliothecarius *Lipſienſis* in Oratione ſolenni habitâ Lipſiæ MDCCXI. prid. non. Aug. cum Bibliotheca illa publicis uſibus aperiretur, aitque Anno MDXXXII. ab *Aventino* in comitiis Ratisponæ confectum, mihi rationes ſunt, quæ jam anno ſeculi illius XXVIII. abſolutum hoc opus convincunt.

(g) Vitis clariſſimorum Hiſtoricorum poſtea inſeruit Cl. V. CHRISTOPH. GOTLIEB BUDERUS, unà cum HIERONYMI ZIEGLERI ejusdem argumenti ſcripto. Jenæ 1740. 8.

ſchen mit iren alten Liederen, und Maiſter Geſangen von den Helden, die Kayſer Carl der Gros, der das Kayſertum in teutſche Land pracht, vil in diſer Stat Hof gehalten hat, alle zuſam bringen laſſen. Es kunt auch ainer bey unſer Zeit kain loblicher Werck thun, kein beſſer loblicher Buch ſchreiben, er prechte dan die alten Lieder uberall von den Schlachten zumal zuſamen, wie dan etwan Kaiſer Carl der Groß thun hat, in ain Buech lies drucken. Das ſein der gar alten Teutſchen unſer Vorvoder Chronica. Damit ichs aber nit zu lang mache, die Vorred lenger ſey dan die Sach an ir ſelbs, laß ichs pleiben, wiewol nott were vilmer von diſer Mainung zuſchreiben.

Wie dis Land bey den Alten haiſſe, darin Regenſpurg ligt.

WIe die alten Landbeſchreiber nemlich Ptolomeus der beruembtiſt der gantzen Welt nach rechter Kunſt Beſchreiber, auch die gar alt Römiſch welſch Canzley anzeigen, ſo hat dis Land, ſo wir izund ober und nidern Bairn nennen, und beſchloſſen wird von Weſten von Waſſerflus Lech, vom Nord von der Thonaw, vom Oſten von dem In, von Sudem von dem Gebürg, Vindelicia und Rhætia ſecunda oder inferior gehaiſſen; wer iezo auf unſer Sprach das ander oder unter Rieß und Land unter dem Lech, wie es dan unſer Kayſer Arnulph, ſo zu Regensburg ligt, in ainem alten Brief, der Lateiniſch geſchriben iſt, ſo er den Biſchof von Regensburg mit Namen Tuto und dem Cloſter zu S.Haimeran geben hat, zaigt an, des datum ſtett am achtzehenden Tag des Maien nach Chriſti Geburt im achthunderten acht und neunzigiſten Jare, im aylffen des Kaiſers Arnulphi im dritten des Kayſertums geſchehen zu Regensburg, aber die andern mainen, es hab den Namen und geheiſſen Rätſchen, wie ich etwan in ſeiner Zeit wurd anzaigen. Solchs bezaigt auch gar ain alter haidniſcher Stain in der alten Capellen eingemaurt, der diſe alte Römiche Schrifft auf ihm hat.

D. M.
E MEMORIÆ MISERRIMORUM
VINDELICIS PR MOCENIANO
E VICTORI E AUR
FII. VINDEL SURINUS
INFELIX PATER F. C.

Die Mainung Teuſch:

„ In den Ehren des Nothelffers der Todten
„ und zu ainer ewigen Gedächtnus der Le-
„ gion und den Kriegern des Lands Vinde-
„ licia, ſo erbarmlich umkomen ſein dem
„ Romiſchen Volck ſo zu Motzing, den Su-
„ nen Victori und Aurelio, ſo auch im
„ Land Vindelicia gelegen ſeind, hat die
„ Gedächtnus machen laſſen Surinus, ir
„ unglückſeliger Vatter.

Aus diſen Stain, und noch ainen zu Sal an den ſtainin Prucklin, drey Mail oberhalb Regensburg an der Thonaw verhanden, abzunemen iſt, das etwa die Teutſchen ab dem Nordgew über die Thonaw in das Römiſch Reich herüber gefallen ſein, haben das Römiſch Kriegsvolck an der Grenitz des alten Römiſchen Reichs in diſem Land damals Vindelicia genant, wie erſt anzaigt, ligend überfallen, in die Flucht gepracht, und jämerlich erwürgt, und villeucht in die Thonaw gejagt und ertrenckt, welches gar oft geſchehen iſt, wie die Romiſchen Hiſtoriſchreiber ſelbs anzeigen. Dan wie ich jezund von Stund an beſchreiben wird, die Thonaw und der Rhein ſeind des alten Romiſchen Reichs und Kaiſertums Grenitzen gegen teutſchen Landen mit Kriegsvolck mit oder nach aller Notturft beſezt geweſen. Wie uns der Thurck iezund thut, alſo thetten damals die Teutſchen, die zwiſchen dem Rhein und der Thonaw gegen Mitternacht beſchloſſen dem alten Römiſchen, und nemlich find ich in den alten Schrifften, Hiſtorien, Poeten und andern Griechen und Lateinern in obgenanten Plinio dem jungen, bey Martiali dem Poeten, ſo dieſelben Zeit gelebt, dieſelbigen beſchriben haben, das die Suri und Surini, von denen diſer Stain geſezt iſt worden, ain gros anſehentlich Geſchlecht zu Rom geweſen ſey bey Trajano dem vierzehenden Römiſchen Kayſer, welicher angehebt zu regieren, da man gleich zalt nach Chriſti Geburt hundert Jar. Weiter find ich, das der zwölft Römiſch Kaiſer Domitianus ain Eheleiblicher Sun Veſpaſiani, der Jeruſalem zerſtört hat, ain Krieg mit den Teutſchen, und nemlich mit denen umb die Thonaw wonend, angehebt hat. Die Teutſchen haben aber die oberhand angewunnen, ſein über die Thonaw in das Römiſch Reich gefallen, haben die Legion und das Geſtifft Römiſch Kriegsvolck alſo jämerlich erwürgt, mit ſampt den obriſten Feld Hauptleuten mit Namen Agrippa, Popeus, Oppius, Sabinus, Cornelius, Fuſcus &c. denen ſchluegens die Grind ab, ſchickten ire Häupter an langen Spieſſen hin und her in die teutſchen Land zu ainem Zaichen des Sigs, hencktens in iren geweyhten Wäldern auf, zwungen alſo den Kayſer Domitianum, das er inen järlichen Zins und Sold verſchreiben mueſt, haben in alſo das alt gros Romiſch Reich zinspar und gultpar gemacht. Das auch gemeldter Plinius der Zeit der Romiſch Burgermaiſter meldet in der Preis und Lobred und Danckſagung zum Kayſer Domitianum vaſt verunglimpfent in aller ſeiner Handlung. Diſer Domitianus hat angehebt zu regieren, da man zalt nach Chriſti Geburt zway und achtzig Jar, wer der Stain alt tauſent vierhundert und funffzig Jar.

Wie und wan dis Land an das alt welſch Römiſch Reich komen ſey.

WIe Euſebius und S. Hieronymus in ihren Chronicis aufgezaichnet haben, dreyzehen Jahr vor Chriſti Geburt, hat der ander Römiſch Kayſer Octavianus zugenambt

Auguſtus, das iſt der Heilige von Gott geweiht und erwelt, ſeine zwen Stieffſün Tiberium und Druſum heraus von Rom in dis Land an die Thonaw geſchickt. Die haben die Land ober dem Lech, damals Vindelicia und Rhetia genant, aber jezund Bayrn und Schwaben zum Römiſchen Reich pracht, die Herrſchaften und den Adel erſchlagen, die Land mit Römern und Walhen beſezt.

Den Reinſtrom hett vor der erſt Kaiſer Julius Octavii Vetter und erwelter Vatter zum welſchen Land und Römiſchen Reich pracht, und Auguſtus beſezt die zway Waſſer den Rhein und Thonaw mit geſtifften Kriegsvolck, das hett beſonder Freyhait mit Weib und Kinder, wie jezo die Geiſtlichen ire Güetter und Leben, lies inen Pfrund und Stifft, dorffts kainen, dan ainen Krieger, ſein Lebenlang leiben. War alſo imer ain welſche Beſazung an der andern, wie dan noch die alten Burgſtall uberal mit ſampt den alten Stainen und Römiſchen Schrifften ſolches bezeugen. Die Teutſchen warden damals über den Rhein und gegen Nord von den Römern und Walhen getriben, doch theten die Teutſchen, wie jezo der Türck uns thuet, darumb mueſten die Römer allzeit en der Thonaw und Rhein, ir Anzahl geſtifts Kriegsvolck haben wider die Teutſchen. Auf ir Seiten gegen Welſchland war es Römiſch, die ander Seiten teutſch. Es hetten auch die Römer an dem Rhain und Donaw ire Streit Schiff, und Hilff wider die Teutſchen, und iſt dis Land, wie die alt Römiſch Canzley anzaigt, zu Italien und Welſchland zugeaignet worden.

Wie die Stat Regenſpurg gebaut iſt worden, wies die Römer genent haben.

OBgenant zwen Brieder Tiberius und Druſus von irem Stiefvatter Auguſto, wie erſt obengemelt, in diſen Land mit Heeres Kraft geſchickt, da ſie alſo die Land bezwungen nur in ainen Sumer, wie es Strabo der ſelben Zeit in Leben, ſchreibt, zu Gehorſam pracht, baueten ſie nach alten Römiſchen Brauch new Stett und Fleckhen überall an Veſten gelegen von Natur Örteren, beſeztens mit alten Römiſchen Kriegsvolckh, desgleichen andern Römern und Walhen.

Unter anderen Stetten baueten oder vernewereten ſie auch die loblich Stat unter dem Lech an der Thonaw und oben an dem Lech, Augsburg nentens auf die Römiſch Zungen vom Keyſer Auguſto, und von inen baiden baid Stett. Die ander unter dem Lech an der Thonaw im Land Vindelicia oder Rhætia ſecunda, Auguſta Tiberii, jezo Regensburg das iſt Auguſtus Burg, gebaut in den Ehren Kayſers Auguſti von ſeinen elteren Stieffſun Tiberio. Die ober dem Lech im Land Rhætia prima oder ſuperior war im obern Rieß oder Ratſchon, in unſer Zung Auguſta Druſi darums auch Druſomagus Ptholomæus nent. Wer Auguſtus Burg gebaut in der Ehren Kayſer Auguſti von Druſo dem andern ſeinen Stieffſun.

Was für Römiſch Kriegsvolck in diſer Stat gelegen ſey?

WEiter iſt in diſer Stat Regenſpurg vormals Auguſta Tiberii genant allezeit gelegen ain Anzal ausklaubts geſtiffts Kriegsvolck bey ſechs tauſend zu Fues und funfhundert zu Roß, haiſt Römiſch Legio quarta Italica, wie zwen alt Stain zu Regensburg noch anzaigen, ſo ich jezo bald hernach ſetzen werd.

Dergleichen auf obbenanten Sal mer auf unſer Sprach die vierdt welſch Legion, das iſt das auſſerleſen geſtifft Römiſch Kriegsvolck, in den alten Römiſch Kayſerlichen Rechten Milites Limitanei und Riparii oder Riparioli in der Römiſchen Sprach genant. Das iſt das geſtifft Kriegsvolck an den Grentzen des heiligen Römiſchen Reiche und an den Geſtatten der Donaw, dan Limes haiſt Lateiniſch ain Grenitz und Ripa ain Geſtatt, wie wol Metellus ain alter Römiſcher Poet von Tegernſee in ſeinem Verſen und Reimen oder Liedern auch ander mer ſchreiben, die Thonawer haben die Alten Ripenſes genent. Darnach jezund Oeſterreich an die Thonaw ſtoſſen. wurd in der alten Kayſerlichen Canzley Noricum Ripenſe genant, wer Noricum an die Thonaw ſtoſſend.

Die alten Römiſchen Stain zu Regenſpurg noch verhanden, daraus man abnimpt, das alda quarta Legio Italica, das iſt, die viert Legion gelegen iſt.

D. M.
TE. PERPETVÆ. SECVRI. JVL. MVRSÆ.
CONI. PIENTI. VIX. AN. XLII. ROA-
FRITI FEMINÆ REVERENTIS. FILI.
FILIÆ. OBITIS. TE. IVLIÆ. NONNÆ.
MATRI. PIENTIS. VIX. AN. LXXX.
ET. JVLIÆ. VICTORIN. SOCRVI. VIX.
AN. LX. ITEM. VIVIS. AVRELIÆ. AVR.
MILITARI. FIL. TE. AMICIS. QVOR. IN.
M. CINESIA. ET. RIBISCA. ET. AMICI.
EOR. SS. TE. POST. H. OBITVM. EOR.
OSSA. RECON. N. EO. SEPVLCHR.
PERMIS. M. AVR. MILTO. H. M. EX. T.
ET. ONM. LEG. IIII. ITA. VV. FECIT.

Laut alſo auf unſer Sprach:

„ In dem Namen Gottes und der ewigen
„ Ruhe Marcus Aurelius Militaris der Rö-
„ miſch Hauptman der vierdten welſchen Le-
„ gion hat in ſeinen Leben diſe Gedächtnus
„ und Begrabnus machen laſſen, Juliæ Murſæ
„ ſeiner allerliebſten Hawsfrawen, ſo gelebt
„ hat zway und vierzig Jar. Roaſciti
„ der aller erſamiſten Frawen ſeines Suns
„ Dochter, die nun geſtorben, und Juliæ
„ Nonnæ ſeiner allerliebſten Mutter, die
„ gelebt hat ſechzig Jar. Weiter ſo noch
„ im Leben ſein, ſeinen Kinden ſeiner Doch-
„ ter Aureliæ und ſeinem Sun Aurelio Mi-

„ *litari und allen ſeinen guten Frunden, in*
„ *welcher Begräbnuß Cineſia und Ribiſca*
„ *mit ſampt irer Frewndſchafft ligen, nach*
„ *diſer Tod hat er ir Gebain in das ſelbig*
„ *Grab legen laſſen.*

Weiter hat obgenanter Kayſerlicher Hauptman diſe Gedächnus und Begräbnus aufbaut allen ſeinen Erben und allen, ſo noch in der vierten welſchen Legion im Leben ſein.

Der ander Römiſch Stain, ſo alhie in Regensburg in des Schwebels Haus an der Haid ligt:

IN HO DD. IOM
ARAM ALT X PE IVS
NV IPS AVR PERFINCI
ANVS EQVES AVRAT.
LEG. IIII. ITA DD NONO
K. AUG T SABVINO Æ
VENVSTO COS.

Die Mainung Teutſch:

In den Ehren aller Götter und Göttin, (h) iſt dis geweiehet worden, und nemlich in des allerheiligiſten, höchſten, gnädigiſten Notthelffers und Vatters, ſo im Latein Juppiter, das iſt der helffend Vatter genent wird, hat diſen hohen Altar aus Haiſſen Gottes ſelbs machen laſſen Aurelius Præfincianus ain Edler Römiſcher Man und Ritter der vierten welſchen Legion, und iſt geweicht worden am funf und zwanzigiſten Tag des Heumonats (i) da zu Rom Burgermaiſter waren Titus Sabuinus und Venuſtus.

Was Legio ſey, hab ich oben anzaigt: wie die alten Römiſchen Kayſerliche auch Geiſtliche Recht bieten, ſo hat man in allen gemainen Handlungen Brieffen und Geſchefften die Jarzal und Namen der Burgermeiſter zu Rom mueſſen ſchreiben, oder es hat ſunſt kein Krafft gehabt. Obgenant zwen Sabuinus und Venuſtus ſein zu Rom Burgermeiſter geweſen bey Kaiſer Gordiani Zeiten, als man liſt in der Chronic ſo Caſſiodorus von den Römiſchen Burgermeiſtern beſchriben hat, von Anfang der Stat Rom bis auf ſein Zeit, bis auf Kunig Dietrich von Bern bis auf das Jar Chriſti DXIX.

Ælius Lampridius der Kayſerlich Hiſtoriſchreiber thut Meldung diſer zweien Römiſchen Bnrgermeiſter im Leben Kayſer Gordiani, das er beſchriben hat zum Kayſer Conſtantino den Groſſen zuegenambt, ſagt, Kayſer Gordianus hab daſſelbig Jar, da diſe zwen Burgermeiſter zu Rom waren, den widerſpennigen Hauptmann Sabutianum im dritten Thail der Welt Affrica genant, durch ſeine Haupleut überwunden.

In den alten Keyſerlichen Rechten, ſo erſt dis Jar auf Bevelch des Durchleuchtigiſten Herrn Herrn Ferdinand Kunig zu Ungern und Beham, Erzherzog zu Oeſterreich &c. durch den Druck zu Baſel ausgangen ſein, find man geſchriben, das eegenanter Kayſer Gordianus, da diſe zwen Burgermeiſter zu Rom waren, nachfolgend Landboth und Geſchefft, das mans uberall halten ſoll, ausgen laſſen, und laut alſo:

Kaiſer Gordianus von Gott anzaigt und geweiht Aurelio Priſco dem Fuesknecht. Als unpillich iſt, wo aim die Schuldbrief verprunnen ſein, das ſich die Gelter widern zubezallen das jenig das ſie ſolten iren Geltern, alſo auch herwider mues man nit von Stund an und liederlich oder gleich eben, wo ir kein Schuldbrief oder ander glaubwürdige Urkund der Schuld habt, ſo bringts bey und weiſts in baider Geſtalt, das man euer Sag und Supplication Glauben geben mäg, ausgangen am XXIX. Tag des Brachmonats (iſt an Sanct Peters Tag) da zu Rom Burgermaiſter waren Sabuinus und Venuſtus, und wie Euſebius der Biſchoff und S. Hieronymus in ihren Chronicken aufzaichnet haben, ſo ſein diſe zwen Burgermeiſter zu Rom geweſen, da man zalt nach Chriſti Geburt CCXLII. Jar, und wär diſer Stain nun alt zwölfhundert und ſechs und achtzig Jar.

Ein Römiſcher Edelmann der Edlmans Stand zu Rom hat wollen halten, hat järlichen Einkomen mieſſen haben unſers Gelts funfzehentauſend Römiſch Gulden, ainer von Regiment, Rath, dergleichen Burgermeiſter daſelbſt dreymal ſo vil, wer funf und vierzig tauſend Gulden.

Der drit Stain iſt nit gar da, iſt in des Enckhofers Haus im Bach.

SIG PRO SA
SULL M
ALBINO ET
ÆMILIO
COS

Laut in Teutſchen alſo:

Wer diſen Stain hab ſezen und machen laſſen, ſtet nit da, iſt das Obertail daran darvon prochen, der Untertail iſt noch da, laut alſo:

Dis Bild hat laſſen ſezen, und weil er im Leben was, diſe Stat auserwölt fur ſich und die ſeinen, da zu Rom Burgermeiſter waren Albinus und Æmilius.

Diſe zwen Burgermeiſter ſein zu Rom geweſen nach Chriſti Geburt im Jar, als man zalt CCV.

Da umbs Römiſch Reich kriegten drey mit Namen Clodius Albinus, Peſcenninus Niger und Septimius Severus. Diſer hat

Ro

(h) Addidit antiquario ſuo more: *oder vvie vvir ſprechen aller Hailigen und Notthelffer und Notthelfferin.*

(i) Addidit non ſolum obſcurâ ſed & ineptâ diligentiâ: *War an Sant Jacobs Tag.*

Rom, Italien, alle Land um die Thonaw innen, bis gen Conſtantinopel. Niger het Aſien inn; Clodius Albinus den Reinſtrom, das Land Gallien, ganz Hiſpanien, Britannien, ſo jezo die Königreich Engelland und Schotten ſein.

Und obgenanter der ain Burgermeiſter Albinus Poſthumius iſt diſes Kayſers Clodii Albini Brueder geweſen von gar alten Geſchlecht zu Rom der gleichen Caſſius Æmilius der ain Burgermeiſter. Sein allhed nachmals von Septimio Severo der uber hand annam, die andern zwen Kayſer erſchlueg, jämerlich erwürgt worden. Solches zaigen an und beſchreibens als obgenanter Caſſiodorus Canzler Dietrichs von Bern, und ander Kayſerlich Hiſtori Schreiber, nemlich Ælius Spartianus ſo zum Kaiſer Diocletiano geſchriben hat, und iſt diſer Stain nun alt MCCCXX. Jar. Es ſeind noch vil mer alt Stain mit alten Römiſchen Buchſtaben und Schrifften albie zu Regensburg verhanden, die ich all in andern Buech, ſo ich von Teutſchen geſchriben hab, ſetze.

Wie ſunſt in gemain Regensburg gehaiſſen hab.

AUs diſen allen iſt offenbar, das allhie zu Regensburg von den Römern Auguſta Tiberii oder Tiberina, das iſt, wie oben angezaigt, Auguſtus Burg, kurtz Augsburg von Tiberio gebaut, alwegen gelegen. Legio quarta Italica, das iſt die viert welſch Legion, das auch diſe Stat ain Hauptſtat und beſondere Zuſlucht geweſen iſt aller Römiſchen Krieger ſo an Geſtatten der Thonaw gelegen ſeind die Krenitzen des Römiſchen Reichs von den Uberfallen der Teutſchen zubehuetten, darumbs dan in den alten lateiniſchen Geſchichten auch genant wurd Colonia Quartanorum das iſt ain Stat von Rom mit der vierten Legion beſezt.

Desgleichen lis ich, das diſe Stat von Römern und alten Lateiniſchen Hiſtoriſchreiberen zugenambt wurd Metropolis Ripariolorum und Caput Limitaneorum das iſt die Muetter und Hauptſtat der Römiſchen Krieger allzeit an Geſtatten der Thonaw ligent zubeſchüzen und zu beſchürmen die Gräntz des heiligen Römiſchen Reichs wider die groben unſinnigen ubelkomenden Bettler die Teutſchen, alſo nennet uns das alt Römiſch Reich und Kayſertumb. Obs aber ee und vor die Kayſer und Römer dis Land zum Römiſchen Reich, dem welſchen Reich bezwungen haben ain Stat geweſen ſey, wie es gehaiſſen hab, iſt nit not hie anzuzaigen. Iſt jezo genug, das ichs meld, was vor Augen iſt, und in den Römiſchen Schriften vorhanden iſt.

Wie lang die Römer und Walchen diſe Land und Stat ingehabt haben?

DAs iſt auch gewis, das diſe Stat mit ſampt dem Land die alten Römiſchen Kaiſer DXXI. Jar aneinander, durch Römiſch welſch Hauptlewt regiert haben wie ich ſolches alles in meinen Chronicken nach der Leng mit mereren Grund anzaig, und der erſt Römiſch welſch Hauptman nach obgenanten zweien Brudern Tiberium und Druſum iſt geweſen Lucius Piſo ains gar alten Geſchlechts zu Rom.

Wan der Chriſtlich Glaub in diſen Landen und in diſer Stat Regensburg geprediget ſey worden.

WIe S. Hieronymus und Euſebius Biſchof in iren Chronicken anzeigen als man zalt nach Chriſti Geburt XXXIIII. Jar iſt Sanct Paulus wunderbarlich bekert worden, und nachmals wie er ſelbs ſchreibt und ſich berumt XXXVI. Jar den Chriſtlichen Glauben gepredigt durch das weit preit Römiſch Reich von Jeruſalem aus geringsherum bis an die Thonaw und zu Rom zwei Jar an einander bey des ſechſten Kaiſer mit Namen Neronis Zeiten, ſein Schuler und Jünger deren er überall in ſeinen Briefen, dergleichen auch Lucas im Buch ſo er vom Predigen der Zwölfpotten geſchriben hat, gedenckt: nemblich Titus hat in diſem Land, ſo noch Dalmatien und Croatien und Windiſch Marck haiſſen, gepredigt, Fortunatus zu Agla damals die Hauptſtat in Kärnten, Marcus, nit der Evangeliſt, ſonder ſanct Paulus Schueler wie ich zu Paſſaw in des Tums Librey find, hat Chriſtlichen Glauben zu Lorch oder Paſſau gepredigt.

Albie zu Regensburg und in den Landen hinauf an der Thonaw Lucius aus dem Land Cypern neben Egypten, auch ain Schueler und geſipter Freund ſanct Paulus. Zu Mainz am Rhain Creſcens, Clemens zu Mets an der Musl, Trophinus zu Arlat in dem Delfinat und Franckreich. Aber es waren in diſen Landen der ſelbing Zeit nichts dan Römer und Wahlen und waren nit gut Chriſten, hatten kain Kirchen, kain Samlung, dorfften nindert zuſamen komen, ſy muſten ſich nur heimlich halten; dan das Römiſch Regiment und Parlament oder Camergericht zu Rom, hett ain hefftig Mandat laſſen ausgen, das man kein Chriſten leyden ſolt, man ſolts all als bös, aufrürig, abtrinnig Leut erwürgen. Ab diſen Both hielten unterweilen die Kayſer, und vorraus die Richter und Schergen hart, dan ſy namen der Chriſten Güetter ain. Zu Zeiten muſt man darvon laſſen. Es half nit, je mer man die Chriſten druck, je mer ir wurden, überall im Römiſchen Reich. Etlich Chriſten, ſo etwas hetten, kauften ſich ab von den Amptleuten, namen Brief und Sigl von inen, das ſy Chriſten mochten ſein, die wolten dan die Chriſten, die arm waren, ſolchs nit vermöchten, nit Chriſten laſſen ſein, und waren inen durch einander der Sach auch unains. Schalt ain den andern ain Ketzer, dorfften nit zam komen, das ſie ſich der Sach veraint hetten, und uberain wern kommen. Und ob ſchon der gemain

Chriſt Frid het je ain klaine Zeit aus Barmherzigkait und Güetigkait der unglaubigen Kayſer, die nit gern des Menſchen Blut vergoſſen, ſo waren doch alzeit die gelerten Chriſten, die wir jezo von zwaien Worten Epiſcopos und Presbyteros, Biſchoff und Prieſter (wer auf unſer Sprach die Aufſchauer und Alten) haiſſen, kain Stund, kain Augenblick ires Leibs, Eer und Guet nit ſicher, wans nur nit recht witteret, zu wenig regnet, zu vaſt dür oder naß war, nemlich der Rhein und Thonaw nit anlauffen wolten, zuklein, zu ſeicht waren, demnach die Teutſchen liederlich überkamen, in das teutſch Römiſch Reich mochten, ſo ſchrie der gemain Man über die Chriſten, ſie wären an allen Ungelick ſchuldig, darumb kan man nit ſagen, was die Chriſten dieſelbing Zeit für ain Thumſtifft oder Cloſter gehabt haben, dan ſie haben deren kains haben dörffen; und hat diſer Jamer in der Chriſtenhait gewert, bis das man zalt nach Chriſti Geburt CCCVI. Jar, da vier Fürſten das Römiſch Reich regierten, Diocletianus und Valerius Maximianus die zwen Römiſchen Kayſer Conſtantius und Galerius Maximianus, die zwen angeend Kayſer, oder wie wirs jezund nennen, die zwen Römiſchen Kunig. Diſe unterſtunden ſich gar auszureutten; hueben am erſten an den Kriegsleuten an, darnach kam es an ander auch. Am Oſterabend lieſſen ſie alle die Kirchen der Chriſten zerprechen. Thetten die Chriſten ab wie die Schaff, und ſtunden das ander Jar hernach die zwen alten obgenant Kayſer Diocletianus und Maximianus des Kayſertumbs und alles Gewalts ab, thetten ſich zur Ruhe. Doch weret die Verfolgung für und für bis in das zehent Jar des Kayſer Conſtantini, da man zalt nach Chriſti Geburt CCCXIX. Jar. Da widerruft durch das ganz Römiſch Reich (wie S. Hieronymus und Euſebius der Biſchof im Leben aufzeichnet haben) das Kayſerlich Mandat wider die Chriſten ausgangen, ſagt inen Frid und Glaid zu, wiewols Maximianus, aber nur zu Rom, auch widerrufft hat.

Von der erſten groſſen Verſamblung der erſten Lateiner und Griechen von dem erſten Erzbiſtumb in diſen Land.

UNd im fünften Jar hernach, da man zalt CCCXXIIII. da hielt obgenanter Kayſer Conſtantinus die groß und erſt Samlung der Chriſten in der Stat Nicæa auf unſer Sprach Sigenburg im Land Bythinien, gegen der Thonaw über, da ſie ins Meer fellt. Seind alda CCCXVIII. Biſchoff geweſen, unter welchen auch Dominius von Lorch, jezo Paſſaw (dan das erſt Biſtumb und Erzbiſtum in diſen Landen an der Thonaw, wie die alten Brief noch verhanden zu Paſſaw anzaigen) iſt Lorch geweſen, etwan ain mächtige groſſe Reichſtatt geweſen, zwayer Meil in der Ringmaur gros, gelegen unterhalb Lintz bey zwaien Meilen, da die Ens in die Thonaw felt. Die Fürſten aus Bairn haben nachmals daſſelbig Erzbiſtumb gen Paſſaw gelegt, von danen Kayſer Carl der Groß gen Salzburg.

Wie das alt Römiſch Reich Chriſtlichen Glauben angenomen hab?

UNd zu diſer Zait, da Conſtantinus regiert, da hat das ganz Römiſch Reich Chriſten Glauben angenomen, wie S. Hieronymus ſpricht wol an zeitlichen Gueteren, aber in den Gnaden Gottes iſt ſie ganz ſchwach worden. Alſo hat ſich auch in diſen Land und diſer Statt, wie anderſtwo im Römiſchen Reich dieſelbigen Zeit der Chriſtlich Glaub gemert, und iſt jederman, was dem Römiſchen Reich gehorſam iſt geweſen, Chriſten worden, hat man überal groſs Kirchen gebaut. Wo dieſelben gelegen ſein, kan man nit ſagen, dan gar bald darnach ſeind die Römer, die nun Chriſten waren, uberal von den Unglaubigen vertriben und erſchlagen, darzu die Kirchen alle verprannt worden.

Die ander gemein Samlung der Lateiniſchen Chriſten.

UNd da man zalt nach Chriſti Geburt bey CCCXXI. Jar, da die drei Sün Conſtantini und Conſtans regierten, da war auch ain gemaine Samlung der Chriſten, voraus in Europa, in dem Land, ſo jezo Conſtantinopel innen ligt in der Statt Sardis gegen uns herwarts. Alda iſt geweſen Eutherius der Erzbiſchof diſer Land, zugenambt der von Lorch oder Paſſaw.

Von der groſſen Verfolgung der Chriſten im Erzkunigreich Perſien und im Aufgang der Sonnen.

UNd da nun diſe Zeit das Romiſch Reich als Chriſten wurden, da lidten die Chriſten im Erzkunigreich Perſien gros Verfolgung von den Kayſern aus Perſien, wie vor von den Römiſchen Kayſern. Alſo war kaum das Fewr gelöſcht, da gieng ain anders auf im Aufgang der Sonnen.

Von Verfolgung der Chriſten in teutſchen Landen und im Nidergang der Sonnen.

DA man zalt nach Chriſti Geburt CCCLXXIII. Jar verfolget ſer der groſmächtig Erzkunig der Teutſchen mit Namen Hartmansreich den etlich Armansreich nennen, der Chriſten ließ er viel tötten, hies ain Landboth ausgen, wer ain Chriſt were, ſolt ſich aus teutſch Landen heben. Da fluhen der Chriſten, ſo nun Chriſten waren, gar vil über die Thonaw zu den Römern und Walhen in das heilig Romiſch Reich; die nun Chriſtlichen Glauben, wie erſt oben gemelt, angenomen hatten, verlieſſen ir Hab und Güetter. Nicecius ain Teuſcher, ſo Chriſtlichen Glauben prediget, ward an der Thonaw von anderen unglaubigen Teutſchen verprent, und obgenanter teutſcher Kunig Hartmansreich hat gelebt hundert und zehen Jar.

Wie die alten Chriſten und Römer von den unglaubigen Teutſchen vertriben ſein worden.

UNd hat nun das alt Römiſch Reich, das den Chriſtlichen Glauben angenomen hett, gute Rhue und Frid gehabt bey XXVIII. Jaren, bis an Kayſer Theodoſii Todt, der geſtorben iſt, als man zalt nach Chriſti Geburt CCCXCVII. Jar. Da gieng imer zu aintzig ain Unglück uber das ander, uber das Römiſch Reich, und die Chriſten waren nun zu Ruhe und zu gutt komen, vergaſſen der zehen Gebott Gottes, wie faſt S. Hieronymus, Sidonius, Apollinaris der Poët, und Biſchoff S. Severinus in diſen Landen ſchriben und ſchrien über die Ungerechtigkait, Schinden und Schaben, und über das bös Leben der Chriſten, man ſolt ſich beſſern, oder es wurde alles zu Hauffen gen. Doch halff es nichts, es glaubts niemants. Obgenanter Kayſer Theodoſius hett zwen jung Herren gelaſſen, Honorium und Arcadium, der erſt hauſet zu Rom, der ander zu Conſtantinopel, die regierten drey Hauptleut: Stilico was ein Teutſcher, Ruffinus und Gildo waren ehrgeizige Gelt-Narren, ſuechten iren aigen Nutz, ſie warn reich, mechtig, die Kayſer und das Römiſch Reich verdurben, diſe Hauptleudt hetten allen Gewalt, ſchunden und ſchabten, waren auch durch ainander unains, nam kainer kain rechten Tod, nam alle Ungerechtigkait und Finanz überhand, verdurben Land und Leut, und wie S. Jeronymus beclagt uber die Hauptleut, voraws uber Equitum den Romiſchen Landhauptman zu ſeiner Zeit in diſen Landen um die Thonaw; ſo kundt niemand aufkumen vor dem Schaben der Römiſchen Hawptleut, waren Land und Leut mer verheert, verderbt von inen dan von den Feinden, den groben unſünnigen Teutſchen. Darumb ſtrafft Gott zu aintzig das ganz Romiſch Reich, alle Chriſten warn erwurgt, mit der Zeit namen uber hand an die unglaubigen Teutſchen.

Wie die Teutſchen in ainem Jar Zweir plunderten bey aller ſeiner Mächtigkait.

ALs man zalt nach Chriſti Geburt vierhundert und zwölf Jar, ſamlet ſich ain Rott Teutſcher, hieſſen die Weſtergotten aus Sibenburgen und der ſelben Gegent mit ſamt irem Kunig Adelreich, fielen in das Römiſch Reich und gar in Italien hinein, gewunnen Rom, plundertens zu zweimallen, im Aprill und Herbſtmonath in ainem Jar. Uberfielen darnach die Land, ſo wir jezo Franckreich und Hiſpanien nennen, drungens den Chriſten ab, und dem Romiſchen Reich.

Wie die unglaubigen Teutſchen Hiſpanien und Gallien das Römiſch Reich und Chriſten uberfielen.

GLeich auch diſe Zeit da man zalt nach Chriſti Geburt CCCCXV. Jar, warn ander unglaubig Teutſch auf, aus dem Kunigreich, jzo Poln und Beham mit Namen Burgunder, Wandler, Alaner, Schwaben. Die zugen mitten im Wintter da der Rein geſtoſſen het, uber den ſtöß ins Romiſch Reich, prenten, raubten, erwurgten die Chriſten und Römer uberal mit ſambt den Biſchofen in der Kirchen, ſtelten die Pferd in Mainz und Strasburg und andern Stetten mer, darein, die Burgunder namen dis Land ein das noch den Namen von inen hat, und behelt. Wandler, Alaner, Schwaben ruckten imer fur ſich gar an Hiſpanien, drungen daſſelbig den Chriſten und Römern ab, thailtens unter ſich, nemblich Schwaben wi es Paulus Oroſius dieſelbig Zeit in Leben, aus Hiſpanien burtig, ſchreibt ſo vil der gemain man gern zu den groben unſünnigen, unglaubigen Teutſchen ſaſſen bas unter inen, dan unter den Römern und Chriſten, ſo die armen Leuth ſchunden und iren aigen Nutz ſuechten.

Wie die unglaubigen Teutſchen die gros Stat Carthago gegen Hiſpanien uber abgewunnen haben.

NAchmals als man zalt CCCCXXXV. Jar fuern die Wandler gar über in Affricam und in der groſſen Stat Karthago, namen den dritten Thail der Welt, nemblich Africam und die Stat Karthago ein, drungens dem alten Römiſchen Reich und den Chriſten ab.

Wie die unglaubigen Teutſchen Britannien die Inſel den Chriſten und Romern abdrungen.

ANno nach Chriſti Geburt CCCCXXXV. Jar fueren die Engeleſer und Schotten ain ſachſiſch Teutſch unglaubig Volck aus gros Teutſchland uber Mer, in die gros Inſel Britannien, drung es dem Römiſchen Reich und Chriſten ab, thailtens under ſich, haiſſen noch von inen Engelland und Schottland.

Von Kunig Atzel der die Chriſten und Romer uberzog, item wie und wan Venedig baut iſt.

ALs man zalt nach Chriſti Geburt CCCCL. Jar da macht ſich der grosmachtig Kunig der Teutſchen und Winden auf, Kunig Atzel, mit allen Kunigen Furſten und Herrn teutſcher Nation und windiſcher zugen zu Betſch uber, jezt in Ungern aus, ruckten an der Thonaw auff der teutſchen Seitten herauf bis am Rhein, zugen daſelbſt uber, fielen in das Römiſch Reich und all Chriſten aus wolten dilgen, verprennten die Stett mit ſampt Viech und Leuthen, die Biſchof und prieſter in den Kürchen, durchzogen die Land, jezt Franckreich genant, thetten ain Slacht mit den Romern und Chriſten, kam auf beiden Seitten vil Volcks umb. Kunig Atzel ruckt darnach gar in Italien hinein, zerprach, verprennt die groſſe Stat nemblich Agla, und ander vil mer, die Landleut fluhen in das Mer auf Schiffen, baueten alda ain Statt, hieſſens Venedig, von dem einlaufenden Ort Welſchlands daraus ſie geflogen waren. Kayſer Valentinianus der Zeit, ſo zu Rom hielt, ſchicket zum Kunig Atzel Babſt Leo den Erſten des Namens und ander trefflich Räth mer begehrt und kauft Frid von dem teutſchen Kunig Atzel. Het vor auch Kayſer Theodoſium den jungen in Conſtantinopel haimgeſuecht, der het auch Frid muſſen kaufen. Alſo zog Kunig Atzel wider ab, und ſtarb das nechſt Jar darnach, als man zalt nach Chriſti Geburt CCCCLVI. Jar.

Wie die unglaubigen Teutſchen abermals Rom gewunnen.

DA man zalt nach Chriſti Geburt CCCCLVIII. Jar fuer der unglaubig Kunig Ganzreich ain Kunig der Alaner und Wandler aus Africa uber Meer in Italien, blündert Rom, fuer wider mit groſſem Gut davon.

Genſericus.

Wie die unglaubigen Teutſchen die Francken Gallien den Römern und Chriſten abdrungen.

ALs man zalt nach Chriſti Geburt CCCCLIX. Jar, fielen die unglaubigen Teutſchen die Francken mit ſampt irem Kunig mit Namen Gildreich uber Rhein in das Römiſch Reich und uber die Chriſten, namen Gallien ein, drungens den Römern und Chriſten ab, behalt noch den Namen Franckreich von inen; dergleichen tätten die unglaubigen Sachſen mit irem Oedacker, fueren auf den Meer aus Gallien in das Römiſch Reich und uber die Chriſten. Stieſſen nachmals die zwen König der Sachſiſch Oedacker und Franckiſch Guldreich zamen, ſchluegen, vertrieben uberal die Römer und Chriſten, namen Stet, Land und Leut ein.

Wie die Schwaben die Chriſten und das Römiſch Reich uberfielen.

DEsgleichen ſeind diſer Zeit die Schwaben Swaitzer inſunderhait genant von den groſſen Seen gezogen, ſeind über Rhein in das Römiſch Reich gefallen, haben die Chriſten erslagen, und die Land ires Gefallens eingenomen.

Von den Sclaven, Wenden und Winden.

DIſer Zeit erhebten ſich hinden in Leufland um das Breuſſiſch Meer die Winden und Wenden auf ir Sprach Sclaven genant, ſo bisher nur Rauber waren geweſen, merten ſich gros aus dem Zorn Gottes von unſer Sünd wegen, wie Biſchof Jordan ſchreibt, vertriben aus denſelben Landen die alten Inwohner, ſo teutſch waren, als Schwaben, Bayrn, Ruegen, diſe raubten ir alte Wonung, uberfielen die Römer und Chriſten, wie jezt der Turck thuet, von Ungerechtigkeit wegen, aus den Zorn Gottes, dan damit alles Ubel geſtrafft werde, kein bös ungerochen bleibe, mues imer ein Nation die ander mit Haut und Haar freſſen, wie noch niemand warnimbt, ſich niemand darvor kert.

Von Verfolgung der Chriſten in der groſſen Stat Carthago.

IN diſer Zeit litten auch die alten Römiſchen Chriſten gros jammerlich Nott im Land Africa von den groben Teutſchen den Wandlern. Sein gantze teutſche Buecher davon geſchriben noch verhanden, hat vil Jar gewert.

Von unſeren Landen wie die Römer S. Severin gewarnet.

IN diſen Land, ſo wir jezo ober und nider Bayrn nennen, kam nach Kunig Atzels Tod S. Severin, predigt uberal den Römern und Chriſten, ſie ſolten ſich beſſern, oder ſie wurden all ausgereutt werden, wie wol jezt die Land und Stett geſteckt vol Leuth wurden, ſo muſts doch alles mit der Zeit verprent, zu ainer Ainödt und Wildnuß, auch die Chriſten und Römer gar ausgedilget werden. Er gewarnet ettlich Stett mit Namen, und inſunderhait Paſſaw und Salzburg, aber niemand glaubts, jedermann trib das Geſpött daraus, darum machet ſich ſant Severin aus diſen Land, floch hinab gen Wien, das noch ein Römiſche Reichs Statt war, hies Flavium, und alda ein teutſch Volck gegen über auf dem Marchfeld wonet, hieſſen die Ruegen mit iren Kunigen und Fürſten Feletheus und Fridrich, Ödacker was auch ain Swabiſche Rott von den groſſen Seen.

Wie Battavorum Colonia jez Baſſaw von den Teutſchen verprent ward, desgleichen Juvavia jezo Salzburg genant.

DA man zalt DVI. Jar, fielen die Teutſchen auff dem Nordgew und Behem imer uber die Thonaw in das Römiſch Reich, prenten, raubten, fuerten die Chriſten und Römer wie das Vich hinweg; unden bey Oſterhoven lag ain Römiſch Haupt und Reichsſtatt, hies Quintanorum Colonia, von der fünfften Legion, ſo alda lag, iſt jez das Dorff Kintzing. Dieſelben mainten, ſie wolten ſich liederlich der Teutſchen erweren, wo ſie zu den Paſſaueren in die Statt zugen, und thetten ſich alſo die zwo Stett zamen, darumb zundten die Kintzger ir aigne Stat an, fuern mit Weib und Kinden hinab gen Paſſaw, ſo auch Romiſch war, und Batavorum Colonia in der Romiſchen Zungen hieß, da aber ſolches vernam der Schwabiſch Kunig in Beham mit Namen Gibbuld hoffet er wolt in ainem Hui die Statt gewinnen, und alſo baider Stett Volck beyeinander finden, rucket auf Beham, da noch Schwaben und Bayren inwoneten, fur die Statt, gewans mit Liſt, erſchlüeg den Biſchof in der Kirchen auf dem Taufſtein, plundert die Stat, prents aus, als man zalt nach Chriſti Geburt CCCCLXXVII. Jar.

Wie Salzburg verprent ward.

DAs nechſt Jar darvon gewünnen auch die Teutſchen, ain zamgeglaubte Rott, die alt Römiſch Haupt und Reichsſtatt Juvavia jzo Salzburg, plundertens, verprentens, benckten den Biſchof Maximum an ain Galgen, warffens uber die Felſen aus den Löchern, darein die Chriſten geflogen waren, wie man noch zaigt, LV. Pfaffen. Alſo giengs damals den Chriſten und Römern mit den unglaubigen Teutſchen, gleichwie uns jezt mit den Türcken. Es ſach imer ain Stat, ain Land den andern zu, maint ain jedes, es mocht an im nit komen, bis es alls zu Boden gieng, und auch an Auguſta Tiberii, jzt Regenſpurg, kam, wie ich bald ſagen würdt.

Wie Rom abermals von den Teutſchen gewunnen ward.

ALs man zalt CCCCLXXVIII. Jar, machet ſich Kunig Odacker auf dem Marchfeld auf, pracht ain geſamelte Rott von Teutſchen uberal, fiel in Italien hinein fur Rom, und erſchlueg die Römiſchen Hauptleuth, fieng den Kayſer Auguſtulum, nam Rom ain, und thailet das Welſchland under ſein Kriegsvolck die Teutſchen.

Von Dietreich von Bern dem Kayſerlichen Vogt Vicari und Stathalter des alten hailigen Römiſchen Reichs.

ALs man zalt nach Chriſti Geburt CCCCLXXXIX. Jar, ward Dietrich von Bern der Oſter-Gothen Kunig zu ainem Vogt, Anwald und Stathalter des hailigen Romiſchen Reichs im Nidergang heraußen vom Kayſer Zenon gemacht, und in Italien gen Rom geſchickt. Der hat vil zu Ravenna und Bern hofgehalten, darumb In die Teutſchen Dietrich von Bern nennen, der pracht das Romiſch Heer heraus widerum auf, beſezts widerum an der Thonaw, und ſchicket uberall Landhauptleuth an die Thonaw von der Saw herauf bis an den Lech, und noch weiter bis an Bodenſee.

Von den Römiſchen Biſchoffen diſer Zeit in unſeren Landen.

DIſer Zeit iſt zu Lorch oder Paſſaw Ertzbiſchoff geweſen Theodorus, zu Regenſpurg Lupus, ſeind all baid Römer geweſen, und von den unglaubigen Bayren erſchlagen.

Von Schwaben, Bayrn unnd Francken, ſo all unglaubig waren.

DA man zalt CCCCXCIII. Jar, kamen die Bayren und Schwaben mit iren Kunigen Alreich und Adelger zamen, wolten auch einig ſein, zugen mit einander wider Kunig Ludwigen den Groſſen aus Franckreich, warden aber erſchlagen nit weit von Trier, ſo die Römer auch Auguſtam Trevirorum nennen, und lagen die Francken ob, muſten ſich die Schwaben und Bayrn an die Francken ergeben, und den Kuniglichen Namen abtun, ward Kunig Dietrich der Romiſch und Keyſerlich Stathalter Thaidinger darunder, wie dan ſeine Brief noch verhanden ſein.

Nachdem erſchlug Kunig Ludwig aus Franckreich Kunig Adelger aus Gaſconien und Hiſpanien, Kunig Dietrichs Dochterman, Dietrich wolt ſeins Aydens Thod rächen, kamen alſo der Franckiſch Kunig und Dietrich von Bern aneinander, der Dietrich von Bern erſchlueg wol bey dreiſſig tauſend Francken und Hetzel all teutſch Kunig, den Kunig aus Thuringen, Burgundi, Denemarck, das gantz Römiſch Reich wider Kunig Ludwig, wiewol er ſein Schweher war. Da pracht Kunig Ludwig in Franckreich die Bayrn, ſo noch unglaubig waren, auf wider Dietrichen von Bern wider das Römiſch Reich, wider all Chriſten und Römer.

Wie Regenſpurg von den unglaubigen Teutſchen den Bayrn vom Herzog Dieth dem erſten Hertzogen aus Bayrn, im Latein Theodo Primus gewunnen ſey worden.

DArumb als man zalt nach Chriſti Geburt DVIII. Jar, da zu Rom Burgermaiſter war der faſt gelehrt Man Boethius, zog Herzog Dieth der Erſt mit den Bayrn ab dem Nordgew und Behamiſchen Wald mit groſſen Volck an die Thonaw, und kam uberal an vil Enden in das Romiſch Reich, raubt, prent, ſchlueg uberal die Chriſten. Alles Volck, Krieger und anders waren in die gar alt veſten Hauptſtat an der Thonaw Auguſta Tiberii, jzo Regenſpurg, ſo die Lateiniſchen Hiſtorien Metropolim Ripariolorum, das iſt die Hauptſtat der Römiſchen Krieger an der Thonaw nenten. Die Römer und Chriſten vermainten ſich alda zu wehren. Die Teutſchen verhoften ir Keyſer und Keiſerlicher Anwald Dietrich von Bern wurd inen zu Hilf komen, als dan geſchah, aber zu ſpat: dan Herzog Diet mit ſeinem Volck feuret nit, nam uberal hand an, ſchlueg die Römer und Chriſten wo es nur ankam, gewan die Stat jezt Regenſburg genant, erwurgets alles ob einen Haufen, auch den Biſchof Lupus und der Prieſter Weib und Kind in der Kirchen, das das Bluet auf dem Ertrich umran, wie ſanct Severin vor dreiſſig Jahren weiſgeſagt hett, es hats aber gar niemands glauben wollen, und alſo wurden all Römiſch und Chriſtlicher Glauben gar ausgedilget in diſem Land; ließ nur die Baurn, das ſie das Feld bauen mueſten, leben: das ander kam alles umb. Es grueben auch uberall die unglaubigen Bayrn, die Gräber der Chriſten und Römer auf, man hett inen vorgeſagt, man hett das Geld darein verborgen. Was aber fur Biſchöff hie ſeind geweſen bey den Römeren, kan man nit wiſſen. Iſt villeucht aus Unfleis nit aufgeſchriben worden, oder es iſt aufgeſchriben geweſen, ſo haben alle Geſchrifft die unglaubigen Bayrn verprent. Seind ſunſt auch alle Bücher, die allerbeſten, mer aus Unfleis verloren worden.

Wie die Stat Regensburg wider bauet, und ir der Nam verkert iſt worden.

NAchmals unterſtuend ſich Herzog Dieth mit den Bayren das gewunen Land auch zu behalten, beſezt uberal Thonaw mit Bayrn, bauet newe Stett, richt auch diſe Stat wider auf, nents nach ſeiner Hausfrawen Regensburg, wie der alten Brauch iſt geweſen, beſezts darnach, und rucket weiter gegen den In, den Waſſerflus In, den hatten die Römer noch inen, lagen alda mit Heerscraft bey Oetting, ſo auch ein Römiſche Reichsſtatt was, und hies Pontes Oeni, das iſt in unſer Sprach, Brucken an Inn.

Von Herzog Dieth dem andern, wie er die Römer und Chriſten gar vertrieb aus diſen Landen.

NAchmals da man zalt nach Chriſti Geburt DXI. Jar, ſtarb obgenanter Herzog Dieth der Erſt, und kam an das Fürſtentumb Bayrn ſein Sun Dieth der Ander, zugenant der Groß, was unglaubig. Der vermaint, er werde kain Rube haben vor den Römern und Chriſten, er verjagets dan gar, darumb gewan er die Pruckh zu Oetting, ſchlueg alda die Römer, haiſt noch auf dem Mordfeld; thet darnach ſiben Schlacht mit den Römern, mit Kayſer Anaſtaſio, Kayſer Juſtino dem Erſten, und mit irem Stathalter Kunig Dietrich von Bern, lag uberal ob, verjagt die Römer und Chriſten aus diſen Landen gar in Welſchland hinein, ruckt gar durch das Gebürg bis gen Botzen. Dietrich von Bern ließ im ein Maur umb Trient machen wider die Bayrn, aber es half nit, die Bayrn und Unglaubigen lagen ob, erſchluegen all Römiſch Hauptleuth, darzu die Biſchoff, S. Virgilium, S. Sabein und Marein, verprentens in der Kirchen, hiengens an die Baum, und verluren alſo diſe Zeit die Chriſten und Römer diſe Land alle heraußen umb die Thonaw von der Saw bis an den Lech; was ob dem Lech iſt, namen die Swaben ein.

Wie drey Brueder Bayrn thailten, Herzog Diethen des Andern Sün.

ES war kaum ein wenig zu Rube komen, das Herzog Dieth der ander Fürſt die Chriſten und Römer vertriben hett, zog er gen Regensburg, hielt alda Hof, ſtarb, als man zalt nach Chriſti Geburt DXXXVII. Jar, ließ drew Sün hinder im, Dieth den Dritten, Otten und Dietbolden, die thailten das Land unter ſich. Dieth hauſet zu Regensburg, Ott am Inn, nent die Stat nach im Oetting, ſo vor Pontes Oeni, das iſt Pruck am Inn, gehaiſſen hett, Dietpold hauſet in der Grafſchaft Tyroll.

Wie die Bayrn Chriſten ſein worden, und vom Hertzog Dieth dem Dritten, und ſein Bruedern.

DIſe Zeit regiert Teutſchland und die Cron Franckreich Kunig Dietprecht, der gab ſein Dochter Regendraut zu der Ehe diſem Herzog Diethen, und ſchickt ſeinen Vetter ſant Ruedprecht in Bayrn, der mueſt den Herzog alhie zu Regensburg tauffen, und ime in Glauben unterweiſen, und predigt uberal S. Ruedprecht in diſem Land, zoh hinnab gen Lorch, tauft alda Herzog Otten, zog darnach gen Botzen, tauft auch Herzog Dietpolden, da man zalt nach Chriſti Geburt DXL. Jar. Richten nachmals die Fürſten die Biſtumb auf, nemblich das Erzbiſtumb Laurch unterhalb Lintz, alda ward Erzbiſchof Gerhard, zu Regensburg Räther, zu Sebin izo Brixen S. Genehein, S. Ruedprecht und ſein Schweſter Ehrentraud theten ſich zu Salzburg nider, das baueten die Fürſten von Bayrn wider auf.

Vom Römiſchen Reich.

DIſer Zeit fueret Kayſer Juſtinianus groß Krieg in Italien wider die teutſchē Oſtergothen, ſo Dietrich von Bern darein gefuert hett, der war nun geſtorben. Der Kayſer wolt nun die Teutſchen daraus vertreiben, da halfen in ander Teutſch heraus ire Landsleut; weret der Krieg, bis der Kayſer auch Teutſch beſtellet, und ſchlueg Teutſch mit Teutſchen aus Italien, wie izo der Kunig aus Franckreich thutt.

Da man zalt DXL. Jar nach Chriſti Geburt ſtarb Hertzog Ott ſein Bruder, Dieth nams Land ein, gabs ſeinen Sun Herzog Dietprecht über.

Da man zalt von Chriſti Geburt DLXV. Jar, ſtarb Herzog Dieth der Dritt, der erſt Chriſt, ligt mit ſeiner Hausfrawen Regendraut zu Salzburg. Sein Bruder Herzog Dietpold ſtarb darnach im andern Jar.

Von Herzog Teſſel und Dietprecht den Erſten, wie ſie Bayrn thailten.

DIſe zwen thailten Bayrn unter ſich, Herzog Teſſel der Erſt Herzog Dietpolds Sun und ſein Vetter Herzog Diethprecht, Herzog Diethens Sün. Herzog Theſſel hielt zu Regenſpurg Hof, Herzog Dietprecht zu Botzen, Otting und Salzburg.

Von den unglaubigen Teutſchen den Langbardern, wie ſie Italien und die Chriſten überzogen.

ES war kaum ein wenig Frid worden in Italien, da kamen die unglaubigen teutſchen Schwaben von den gar langen Knebel-

berthen

herthen Longobardi genant, uberfielen die Chriſten in Welſchlanden, erſchluegen Münch und Pfaffen, namen das gantz Land mit Gewalt ein, haiſt noch von inen die Lombardey. Wie es dazumal in Welſchland gangen ſey, beſchreibt alles S. Gregorius der ſelben Zeit im Leben. Er maint, es wurd der jüngſt Tag komen, und regiert der Antichriſt.

Das erſt Kloſter in Bayrn und gantzem Teutſchland.

ALs man zalt nach Chriſti Geburt DLXXV. Jar ſtiftet Herzog Teſſel das erſt Cloſter oberalb Regensburg drey Meil an der Thonaw, alda auch vor Zeiten ain groſſe Römiſche Reichſtatt geweſen iſt mit Namen Artobriga, haiſt noch auf dem Artzberg, man ſicht noch ain Thail der Mauren und die Gräben, iſt bis an die Altmuel, und gar hinab gen Kelham gangen. Ein Wildſchwein ſolt im da ein Sun erſchlagen haben. Es was damals in Bayrn S. Columban mit ſeinen Jüngern, wolt den Haunnen und Winden den Glauben gepredigt haben, der iſt der erſt Munch in unſern Landen.

Von Zwitracht der Bayrn und Franckreich.

DAmals regierten Franckreich vier Bruder, Kunig Guettram hielt zu Orlienz Hof, und in hoh Burgund. Hilffreich im Niderland zu Camerich und Thornaw; Gotprecht zu Paris, Sigprecht zu Metz und heraus in Teutſchland. Die zwen Bruder Sigprecht und Hilffreich wurden mit einander uneins wol Zwier, erſchlug einer den andern. Teſſel aus Bayrn halff Kunig Sigprechten der ward erſchlagen im Niderland von ſeinem Brueder, lies ain Sun, hieß Hildprecht, under im was noch ein Kind, und was zu Paris. Herzog Teſſel aus Bayrn, und ſein Vetter Gundthold prachten heimlich den jungen Kunig darvon, heraus in Teutſchland gen Metz, da ward er zum Kunig in Franckreich erwelt, und ſein Muetter Fraw Braunhild ain gar liſtig und geſchickt Weib, die nam das Regiment in ir Hand.

Von Kunig Gerbold in Bayrn und ſeiner Tochter Diethlind.

UNter dem ſtarb Herzog Dietbrecht in Bayrn, ſein Sun Gerbold nam das ganz Land ein, veracht die Kunig aus Franckreich, wolt nit mer under inen, ſunder wolt frey ſein, nennt ſich ſelber ain Kunig der Bayrn, wolt auch ſeinen Vetter Herzog Teſſel nit mer in das Land laſſen. Er hett zwo Töchter, die ein gab er Herzog Erbohein zu Trient zu der Ehe, die ander mit Namen Dietlind, ſchreibt S. Gregori vil Brief zu ir, lobts faſt. Diſer Kunig Gerbold hat zu Regenſpurg Hof gehalten.

Da man zalt nach Chriſti Geburt DXC. Jar, war nun Kunig Gilprecht aus Franckreich zu ſeinen Jaren komen, der wolt Herzog Teſſel wider einſetzen, und nit leiden, das ein Kunig in Bayrn wer, ſamlet ſich zu Strasburg, ruckt in das Schwaben Land, ſezet Herzog Landfrid wider ab, er war im widerſpennig, verlich Schwaben Herzog Unz, ruckt nachmals in Bayrn, nams Land ein, zog fur Regensburg die Hauptſtat, ſezet Herzog Teſſel wider ein. Kunig Gerwold floh mit ſeinem Sun Gundhold und ſeiner Tochter Diethlind in Welſchland zu ſeinen Aiden Kunig Antrich, der war heftig wider die Chriſten, verbot uberal, das man niemant tauffen ſolte, die Tochter ſtarb daſſelbig Jar.

Es waren die Longobardiſchen Herrn noch all unglaubig, die gaben obgenanter Kunigin Diethlind aus Bayrn die Waal, ſie ſoll ir ain Man aus den Longobardiſchen Herren erwelen, welchen ſie wolt, der ſol auch ir Kunig und Herr ſein, alſo erwelt ſie Herzog Agilhilff. Der het von Stund an Hochzeit zu Meiland und ward Kunig: war aber noch kain Chriſt; der ruckt fur Rom, thet groſſen Schaden den Romern. Sein Hausfraw Dietlind aus Bairn war ein Chriſtin, der ſchrieb S. Gregorius, ſie uberredt den Man, das er auch ein Chriſt ward mit ſampt all ſeinem Volck.

Von drewen Weiberen.

UNd iſt ein gros Wunder geweſen diſer Zeit, drei Weiber regierten die Chriſtenhait. Franckreick und Teutſchland regiert obgenante Fraw Braunhild, burtig aus Hiſpanien, Italien und Welſchland Fraw Dietlind aus Bayrn, die pracht die Longobarder zum Chriſtlichen Glauben. In Engelland regiert Fraw Adelberg (k) bürtig aus Bayrn, uberredt iren Hauswirt Kunig Adelbrecht in Engelland, das er mit ſeinen Volck Chriſtlichen Glauben annam. Iſt geſchehen Anno Chriſti DXCVI. im XIII. Jar Kayſer Mauritii, ſolches ſchreibt alles S. Gregorius Babſt zu diſer Zeit zu Rom, hat vil Brief zu obgenanten drewen Frawen geſchriben, ſein noch all verhanden. Es hat auch die vierd Fraw zu Paris in Franckreich gewaltiglich regiert, hies Freidengund, was nur ein arme Hausmaid, aber ſchön und liſtig, frech und gewaltige Kunigin in Weſter Franckreich zu Paris, richt vil Mord an in baiden Franckreich.

Von den Biſchofen diſer Zeit in Bayrn und alten Hertzogen nemblich Herzog Dieth dem IIII. und ſeinen Sunen. wie Chiemſee iſt geſtift worden.

NAch obgenanten Herzog Teſſel, ſo geſtorben iſt im Jar nach Chriſti Geburt DXCVIII. ward Herzog in Bayrn ſein Sun Gerwold, der thet ein Schlacht mit den Winden, lag am erſten unter, doch erholt er ſich wider. Dieth der vierdt ſein Enicklin, Dietprecht und Teſſel der ander. Dietprecht hat zu Regensburg gehauſt, Teſſel am Inn und in der Grafſchafft Tyrol. Zu diſen Zeiten waren Biſchof zu Bayrn, nemblich Erzbiſchof zu Lorch unter Lintz und zu Paſſaw, Weinfried und Odackher, zu Salzburg Vital und Antzo, zu Regenſpurg Wolfiaich und S. Haimeran, zu Sebin oder Brixen S. Conſtantius und Præconius. Es iſt auch diſer Zeit in Bayrn geweſen S. Euſtaſius obgenantes ſant Columban Schueler, ligt in Weſterreich zu Widerſtorff, alda hin man die Beſeſſnen fuert, und hat Herzog Teſſel die Chlöſter im Chiemſehe geſtifft.

(k) Delevit poſtea & repoſuit in marg. Librarius hujus Codicis: Bertham hanc nominat Polydorus Vergil. Libro IIII.

Wie das Chloſter ſanct Haimeran geſtifft iſt worden von Herzog Dieth den fünften.

DA man zalt DCL. Jar ſtarb Herzog Teſſel, lies unter im drey Sun, Dieth den funften, Greinbold und Dietprechtn den dritten. Diſe thailten ganz Bayrn. Dieth mit ſeinen Sun Lamprecht hauſet zu Regensburg, ſein Brueder Greimbold am Inn und der Enns, Dietprecht zu Botzen in der Graffſchaft Tyrol. Des Herzog Diethen Tochter mit Namen Uta het ſich vergeſſen mit einem Grafen mit Namen Sigbold, da man das innen ward . . . * ſie ſolches den Biſchof S. Haimeran, der wolt ſich, nachdem er unſchuldig war, darvon machen. Herzog Landprecht eylt im nach, ließ in oben bey München zwiſchen der Iſar und In im Dorff Helffendorff erſtechen. Der todt Leib ward darnach an die Iſar gefurt ain Meil anderhalb Munchen, da ſelbſt noch ain Kirchlein ſtet bey Vering, alda vor Zeitten umb die ſelbig Zeit, die Niderlag, Pruckh, Salzhandel, Maut und Zöll, wie jezund zu München geweſen iſt. Man was nun der Warheit innen worden, das S. Haimeran unſchuldig war, man fuert weiter ſein Leib auf der Iſar in die Thonaw, darnach herauf in der Thonaw gen Regensburg, da lief, gieng jederman dem doten Leib entgegen, der Herzog ſelbs, Jungs und Alts, Man und Weib, beſtetten den Leib herrlichen zu der Erden, in der Kirchen vor der Stat, und bauet aldahin Herzog Dieth der funft ettlich Gemach, darin ſich die, ſo ſtudierten, die Knaben und jungen Leuth lerneten, Buecher ſchriben, enthalten mochten. Das ſein die alten Münch. Dan die hohen Schuel und Truckherey, wie wirs jezund nennen, bey inen geweſen ſein.

* Hic in apogr quædam omiſſa, ſenſus enim non cohæret.

Alda ſeind erzogen worden und geleret S. Erhard und ſein Bruder S. Hildolph aus edlen Geſchlecht aus Bayrn geboren, wie die alten warhaftigen Hiſtorien beſchreiben. Es iſt noch ain Buchlein zu S. Haimeran, das hat Biſchof Weicht mit ſeiner aigen Hand mit gar alten Buchſtaben, die nit ein jeder leſen kan, geſchriben. Schreibt zu ainem guten Freund an dem Hof, ermant in zu der Gotsforcht. Zu lezt ſchreibt er diſe Mainung im Latein: ich Weichters Biſchof wie wol ain Sünder, habs ſelbs geſchriben mit meiner aigen Hand alſo alter, ich main bey neuntzig Jarn, oder halt drüber, wie wol ich in allen Glidern ſchwach auch meine Augen vor Alter tunckel waren, nit wol mer ſahen, die Hend auch zitterten, darnach mir nit nutzlich war zu ſchreiben, hat mich dannoch über mein Vermögen die Lieb, die ich zu dir hab, ſolches zu ſchreiben bezwungen. Dan ich wolt je gern, dieweil du alſo am Hof in weltlichen Ehren biſt, das du nit das ewig Leben verlurſt. Frid und das Leben werd dir gewert von Gott den Herrn Amen. Und die Geſchrift hab ich geſchriben im dritten Jar der Regierung Kunig Pipins, Herzog Carls Sun Kunigs im Franckreich, im Brachmonath am zehenden Tag nach Chriſti Geburt DCCLIIII. Jar.

Und Herzog Dieth verſchicket ſein Thochter Uta in Welſchland. Sein Sun Lamprecht floch zu den Haunen in das Land, ſo wir jezo Oſterreich und die Cron Ungern heiſſen. Und diſer Herzog Landprecht wie etlich ſchreiben, ſol zu Bairprun ain Meil oberhalb Munchen Hof gehalten haben, wie jezo gemeiniglich die Fürſten zum grünen Wald. Gegen über iſt jezt ein zerprochen Schlos, und iſt S. Haimeran gemartert worden, da man zalt nach Chriſti Geburt DCLII. Jar.

Wie die Kirch oder der Thumb gelegen ſey?

ALs die alten Brief zu ſant Haimeran von den Kunigen von Bayrn dem Cloſter gegeben, beweiſen, ſo iſt S. Haimeran Kirchen der alt Stifft, und hat zu S. Peter gehaiſſen. Es haben auch alda all Biſchoff gehauſt, bis auf S. Wolfgang, und iſt vor der Stat gelegen, wie dan derſelbig Zeit der Prauch und bey den Alten Gewonhait geweſen iſt, das gar ſchlecht Kirchen und Fenſter, wie auch ander Gebaw gehabt haben, und gemeinicklich nemblich die Grebnus vor der Stat.

Wo das Kuniglich Palatium und Hofhaltung gelegen ſey?

WIe die anzaigen, die etwan vor funfhundert Jaren die Stat Regenſpurg beſchriben haben, die ſchreiben wie der Kuniglich Palaſt Burck und Hof gelegen ſey in der Stat gegen Aufgang der Sonnen. Mues jezo ſein, da mans noch auffs Kunigshof haiſt: alda auch noch das Burckthor den Namen behelt, bey S. Benedicten Capellen, darvon ſich dan die Grafen von Riettenburg und Stephaining Burckgrafen ſchreiben. Iſt nachmals verprunnen, dan als ich in den alten Schrifften find, ſo iſt Regenſpurg zehenmal ausgeprunnen.

Weiter ſchreiben die ſelben, wie umb des Herzogen Haus uberal herum die Biſchöf ire Höff gehabt haben. Die haben gen Hof mueſſen reitten, auf die Landſchaft mueſſen komen und in Rätten mueſſen

ſen ſitzen. Haiſt noch der Herzog Hof, wie dan noch der Biſchof Heuſer aus Bayrn herum ligen. Es iſt auch wie die Alten beſchreiben Regensburg die gros Stat im Reich, an Menig des Volcks geweſen, hett grosmächtig Vorſtett, wie jezo Wien in Oeſterreich gehabt, die ſein gangen gar bis gen Pärhing, Prüffling, Priel und Weitting, alda die alt Begrebnus geweſen iſt. Man ſicht noch etlicher maß ein Anzeigung mit Stainen zerprochen, Gemeur und Grundfeſt gen Frueſting werz hinaus ſeind lauter Sengſchmid geſeſſen, wie jezo zu München vor dem ſchön Thurn in Neuhauſer Gaſſen. Dan die zwo Stett Augsburg und München haben gros aufgenomen und Regensburg. Wie und warumb ſchreib ich zu ſeiner Zeit.

Von S. Otilia und S. Erhard.

DIſer Zeit, da man zalt nach Chriſti Geburt DCLX. Jar, regierten beyde Franckreich zwen Bruder Lauther der dritt und Huldreich der ander. Lauther hielt zu Paris Hof, Huldreich heraus zu Teutſchland. Diſer Kunig Huldreich liech das Elſas Erich, nent im nach im Huldreich, der iſt S. Otilien Vatter, und iſt ain Sun Herzog Leitreichs obgenants Kunigs Huldreichs Hofmeiſter.

Kunig Lauther zu Paris, jagt nur, het ain Hofmeiſter und Marſchalck der hies Eberwein, trib vil Mutwillens mit den Leuthen, geiſtlich und weltlichen. Doch ſtarb Kunig Lauther im dritten Jar: da fuer obgenanter Eberwein zu, warff zum Kunig auf ein jungen' Knaben, was noch nit vogtbar, hieß Dietrich, war obgenants Kunigs jungſter Bruder. Die Landleuth in Weſter Franckreich und zu Paris wolten ein alten Herrn, ſo bey ſeinen Jaren wer, zum Kunig haben, fiengen obgenanten Eberwein, verſchickten ine in ein Cloſter, entſezten den jungen Kunig Dietrich wider vom Regiment, ſchickten heraus in Teutſchland nach ſeinem Brueder Kunig Huldreich, und prachten den gen Paris. Da aber auch diſer Kunig Huldreich nur jagt, lies den ſeinen zu vil Gewalts, kam er umb am Gejaid mit ſampt Weib und Kinden, wie wol ſein Gemahel gros Schwanger was. Da ward wider Kunig Dietrich, und kam mergenanter Eberwein wider an Hof, ward Marſchalckh und Hofmaiſter, roch ſich an allen denen, ſo im wider waren, ließ all erſchlagen, S. Leudger oder Leitkauf, dergleichen thet er Herzog Angis Sune, Arnolphus Sun aus Brabant unt Pfalzgrafen am Rhein, verjagt S. Lamprecht Biſchof zu Maſtrich und Ach.

Die teutſchen Fürſten kamen zu ſamen und nemlich Greimold aus Bayrn, der hett ain Tochter hies Pluetraud, die gab er zu der Ehe Herzog Pipis aus Brabant und Pfalzgraff bey Rhein. Obgenanten Kunig Dietrich und ſein Marſchalckh Eberwein woltens lenger nit. Der Herzog Pipis mit ſampt den teutſchen Fürſten und Herrn macht ſich auf, zog in Weſter Franckreich auf Paris zu, erſchlueg obgenanten Eberwein, fieng den Kunig Dietrich, ließ in wider aus und ſetzet in doch wider ein, gab im aber ein Marſchalck ſeines Gefallens, zog darnah wider heraus, und ſezt S. Landprecht wider ein, ruckt in Friesland wider Kunig Radboden, der war noch ain Haid, ſtiftet alda das Biſtumb Utricht jezt in Holland, und es ſtarb gleich obgenanter Kunig Dietrich in Franckreich ließ drey Sün hinder im, mit Namen Ludwig den andern, Huldprecht und Lauther den dritten, Pipis warff zum Kunig auf den elteren und den Bruderin, Kunig Ludwigen.

Von Herzog Dieth dem ſechſten und ſibenden in Bayrn und von S. Corbinian, vom Stifft Freyſing.

DA man zalt nach Chriſti Geburt DCXCV. Jar ſtarb Herzog Greimold in Bayrn, obgenants Herzog Pipis Schweher, der hat den Thumb zu Paſſaw bauet. Sein Sun Dieth der ſechſt ward Herzog in Bayrn, ſein Gemahel hieß Gleißnott, bey der hett er drey Sun, Diethen den ſibenden, Grimolden den andern und Haunprechten, und theilten Bayrn in vier Thail. Herzog Dieth der ſechſt hielt zu Regenſpurg Hof, zu Paſſaw, Otting, Salzburg und Larch hauſet Hertzog Hamprecht, in obern Bayrn zu Freiſing hat gehauſt Herzog Greimold, wie dan noch von ime Greimolds Hauſen ain Dorf daſelbſt ligt. Herzog Dieth der ſibend hauſet in der Grafſchaft Tyrol. Seins Anherrn Bruder Herzog Dieprecht war nun mit Thod abgangen. Zu diſen Fürſten iſt ſanct Corbinian komen, und haben das Biſtumb Freyſing geſtifft, aldahin S. Corbinian zum Biſchof geſezt.

Von den Biſchofen in Bayrn.

UNd diſer Zeit ſeind Biſchof zu Bayrn geweſen, zu Lorch und Paſſaw der Erzbiſchof Theodorus, zu Salzburg Flobargiſus, zu Prixen Matſchuld, zu Regenſpurg Weichters, zu Freiſing S. Corbinian.

Als man zalt nach Chriſti Geburt DCCVIII. Jar, ſtarb Herzog Dieth der ſechſt, ſein Sun Greimold nam ſein Thail ein, der ſol in Kernten im Lungaw in S. Michels Kirchen ligen mit ſeinem Gemahel Gleimot.

Wider von Franckreich.

DIſer Zeit ſtarb obgenanter Kunig Ludwig in Franckreich. Mergenanter Herzog Pipis macht zum Kunig in Franckreich Kunig Guldenprecht den dritten obgenants Kunigs Ludwigs des dritten Bruder. Es het damals ain Kunig in Franckreich gar kain Gewalt, der Herzog und Pfaltzgraf am Rhein regiertens alls, das was diſer Zeit obgenanter Pipis. Der hett zwen ehelich Sun Drogen und Greimholch. Drogen machet er Herzog auf der Schampani bey der Stat Schalan, zwiſchen Luthring und Paris. Gremolden machet er zum Marſchalck am Hof in Franckreich zu Paris. Des Gemahel war Dietſchwind Kunig Rapolts aus Friesland Tochter, die gebar im ain Sun mit Namen Diethbold. Indem ſtarb obgenanter Kunig in Franckreich mit Namen Gildenprecht der dritt, lies zwen Sun unter im Dachprechten und Daniel, diſer muſt geiſtlich werden. Daprechten machet er Pfalzgraf Pipis zum Kunig in Franckreich. Es ſtarb auch Herzog Drogo auf der Schampani.

In kurzen Tagen darnach ſtarb als man zalt nach Chriſti Geburt DCCXIIII. Jar zu Coln am Rhein Pfalzgraf Pipis. Ehe er ſtarb, weil er noch Kunig in Franckreich war, wolt im heimſuechen ſein Sun Gremold Marſchalck in Franckreich. Da der ſelbig gen Luttich kam im Niderland, ward er zu S. Lamprecht in der Kirchen erſtochen von ainen, der hies Reiner, der was noch ain Haid, und der kranck Pipis ſchiket zum Marſchalcken in Franckreich ain Enigklin Herzog Diethpolden.

Des nechſten Jars nachdem Pfalzgraf Pipis, ſtarb auch der Kunig Dagprecht in Franckreich. Die Franzoſen verjagten aus dem Land von Paris den Marſchalcken Diethpolden obgenanten Pfalzgraf Pipis Enickhel, machten zu einem Marſchalck einen mit Namen Regenfried, und warffen obgenanten Pfaffen Daniel des obgeſchribnen Kunig Dagprecht Bruder zu ainem Kunig auf in Franckreich, nenten im Helfreich. Das wolten die teutſchen Fürſten heraus nit leiden. Obgenanter Pfalzgraf Pipis het noch ain Sun, hies Carl; der war Carolus Martellus genant, Keyſer Carl des groſſen Anherr, den erwelten die teutſchen Fürſten zu ainem Kunig in Franckreich. Aber er wolt ſich nit Kunig ſchreiben, Schrieb ſich nur Marſchalck in Franckreich, unterwand ſich doch alles Gewalts. Wider im ſamlet der Kunig ain gros Heer, zog bis an die Moſel heraus. Es war auf des Kunigs Seitten Kunig Radbot aus Friesland wie wol noch ain Haid. Dergleichen wurden gut Kunigiſch die Herzogen aus Schwaben und Elſas, drey Bruder, mit Namen Eberhard, Landfrid, Diethbold, Sune Herzog Albrechts S. Otilien Bruder. Dietpold verjagt S. Pirmen Abt zu S. Gallen, der war auf Herzog Carls Seitten. S. Pirmen floh in Bayrn, lies an ſeiner ſtat zum Abt S. Gallen ain gelerten Man mit Namen Atho, den verſchickt Herzog Dietpold gen Ura in die Wildnuß. Herzog Carl aines unerſchrocknen Herzens, wie wol ſchier jederman wider im was, macht ſich auf mit Gewalt mit ſeinem Volck zum am erſten an den unglaubigen Kunig aus Friesland. Aber er ward von im geſchlagen, verlur vil Volcks, er kam kaum darvon.

Major Domus. Avent. in marg.

Es kam gleich diſer Zeit S. Weinfrid, den die Romer S. Bonifacium nennen in Friesland, prediget den Chriſtlichen Glauben. Aber der Kunig ſtarb bald darnach, und da der Kunig in Franckreich und ſein Marſchalck Regenfrid hörten, wie Herzog Carl geſchlagen wär worden von den Frieſen, ruckten ſie gar fur Cöln und Mainz, verprentens alles, wa nit irer Partey wolt ſein. Indem erhebt ſich der Herzog und Pfaltzgraf Carl herwider, uberfiel ungewarneter Sach den Kunig, thet im groſſen Schaden.

Darnach am heiligen Palmtag thetens wider ain vermeſſene Schlacht miteinander im Niderland bey Camerich lag der Herzog ob, der Kunig mit ſein Marſchalck gab die Flucht. Herzog Carl, nachdem er den Sig erlangt het, zog er wider gen Cöln, empfieng alda von ſeiner Stiefmuetter den Schaz ſeines Vatters, und warff Kunig in Franckreich auf Lauther den dritten obgenants Kunigs Hulfreichs Vetter ſeines Vetters Kunig Hilprechtens des dritten Bruder, und mueſten ime die teutſchen Fürſten Kunig Lauther Erbhuldung thun. Aber Kunig Hulfreich und ſein Marſchalck Regenfrid, brachten wider vil Volcks auf, Herzog Carl mit ſampt Herzog Otten aus Gaſconien, kamen wider zu Camerich zuſamen, Herzog Carl lag aber ob, Kunig Hilfreich und Herzog Ott aus Gaſconien flohen auf Paris zu, namen alda allen Kuniglichen Schatz, und flohen weitter in Gaſconien. Der Marſchalck floh gen Engiers, wolt ſich alda weren, Herzog Carl ſaumt ſich nit lang, eylt den Flüchtigen nach, nams alles ein. Dan allein zu Raims in Niderland, da man jezo den Kunig in Franckreich krönt, wolt der Biſchof Reichbrecht nit einlaſſen, ſchlug die Thor vor im. Doch ruckt Herzog Carl fur Engiers, gewans, fieng den Kuniglichen Marſchalkh Reginfrid, fur darnach fur und für in Gaſconien dem Kunig nach, und nam alles das ein, das wir jezo die Cron Franckreich nennen.

Biſchof Eucherius von Orlienz wolt in nit einlaſſen, den fieng Herzog Carl, verſchickt in in das Elend, dergleichen thet er obgenanten Biſchof Reichprecht, ſezt in ab, macht an ſein ſtat Biſchof Meylo, ſo vor Biſchof zu Trier war, und mueſt Herzog Ott aus Gaſconien den Kunig Gulfreich mit allen Kuniglichen Schaz überantworten. Diſem Herzog Carl muſten die Biſchof den Zehent in den Kriegen geben, und ime die Krieger aushalten, darumb waren im etlich Biſchof ſo gram.

Von Herzog Diethen den ſibenden und von den Bayren.

Dieweil ſich ſolches verlieff mit den Kunigen von Franckreich, und zwiſchen dem Herzog Carl aus Franckreich und Pfalzgrafen am Rhein, wie wirs dan jezo nemen, da zug aus Andacht dieweil gen Rom zum Babſt Gregorio dem andern Herzog Dieth aus Bayrn, der ſibend des Namens. Da er wider heraus in Bayrn kam, ſtarb er, als man zalt nach Chriſti Geburt DCCXVIII. Jar, lies ein Tochter, hieß Schweinhult mergenants Herzog Carls Gemahel. Sein Brueder Herzog Greimolt nam ſein Thail mit ſampt des Brueders Gemahel Fraw Wildtraud, die war faſt ſchön, die nam er zu der Ehe.

Wider von Franckreich.

INdem ſtarben baid Kunig von Franckreich der Teutſchen und Franzoſen, Kunig Lauther und Kunig Hilfreich, Herzog Carl erwelt zum Kunig in baiden Franckreich, Diterichen den vierdten, obgenants Kunig Lauthers Brueder oder Kunig Degenprecht des andern Sun.

Wider von Bayrn und Herzog Griembuld dem andern.

S. Corbinian Biſchof zu Freiſing ſtrafft Herzog Greimbuld das er ſeines Brueders Wittib zu der Ehe genomen hett. Die Herzogin ſtellet haimlich nach S. Corbinian, der entran in Welſchland. Es was auch dismal ein Aufrur in Bayrn. Herzog Dietprecht Herzog Grimbolds Anherrn Bruder, het drew jung unvogtbar Sün hinder im verlaſſen, und ain Tochter mit Namen Guetraud, die het Kunig Leutprandt zu der Ehe. Ire Brueder, nachdem ſie unvogtpar, waren von irem Vatter ausgeſchloſſen, kondten gleichen Theil nit erlangen in Bayrn. Da ſie aber zu iren Jaren kamen, wolten ſie ihren gebürhlichen Thail das Gebürg und die Grafſchaft Tyrol haben, heben demnach ain Krieg mit irem Vettern Herzog Greimbolden an. Herzog Greimbold kam umb als man zalt nach Chriſti Geburt DCCXXV. Jar. Herzog Greimbolds Gemahel Fraw Huldraut floh mit iren Kindern zu obgenanten Herzog Carl, klagt im das Mord ires Hauswirts. Dieweil der Krieg unter den Fürſten von Bayrn weret, macht ſich Kunig Leutprandt aus der Lombardey auf. Sein Gemahel, wie erſt gemelt war auch ain Bayrin. Der nam die Bayriſchen Stett an der Etſch, nemblich Mays, ſo jezo ain Dorf bey Meran und dem Schlos Tyroll iſt, fueret von dannen S. Valentin gehn Trient. Es war auch die Stiefmuetter Herzog Carls Fraw Pluetraud herauff in Bayrn geflogen, und hezet die Bayrn wider Herzog Carl. Die hat den Thumb zu Paſſaw helfen bauen, mit ſampt irem Vatter Greimbult dem erſten.

Wider von Herzog Carl, wie er Regenſpurg einnahm, die Bayriſchen Fürſten mit einander richtet.

HErzog Carl ruckt mit Heerskraft in Schwaben, verjaget obgenanten Herzog Dietpolden, macht ime gehorſam auch den andern Schwebiſchen Fürſten mit Namen Landfrid, ſezet S. Pierman wider ein, verlih im darzue das Biſtumb Metz an der Muſel, und den obgenanten Abt Atho gab er das Biſtumb Strasburg. Ruckt darnach in Bayrn gen Regenſpurg und Paſſaw, macht im ſein Muetter gehorſam, lieh das Biſtumb Trier S. Hildulf S. Erhards Brueder. Das ganz Fürſtentumb Bayrn verlih er obgenantem Herzog Gaumprecht, nam deſſelben Muemen, ſeins Bruders Tochter zu der Ehe, machet Frid in Bayrn, behielt im Ingelſtat an der Thonaw, und Lauterhofen auf dem Nordgaw vor, damit er alweg in Bayrn mocht komen, wan es im luſt. Gab Bergaw und Tegerſehe, das Bürg zwiſchen der Iſer und den Inn Graf Albrechten, und Utgar und Otten, ſo Sün waren obgenants erſchlagenen Herzog Greimolts, und da alſo Herzog Carl Frid in Bayrn gemacht hett, zog er wider an dem Rhein, mit ime zug Herzog Utel der jung Fürſt jezgenants Herzog Gaumprechts Sun, ward Hofgeſind und raiſt mit Herzog Carl ſeinem Schwager und Vettern uberall den Kriegen nach.

Von Herzog Gaumbrecht in Bayrn, S. Corbinian, S. Bonifacio und andern Heiligen mer, ſo diſer Zeit in Bayrn geweſen ſeind.

HErzog Gaumbrecht da er nun gewaltiger Herr uber Bayrn war, berueft er wider S. Corbinian aus Welſchlanden, den ſein Brueder Greimbold verjagt hett, ſezt in wider gen Freiſing, gab im wider daſſelb Biſtum ein.

Diſer Zeit hat gelebt S. Bonifacius der Erzbiſchof zu Maintz, hat in Teutſchland und voraus in Bayrn geprediget, alda er die Geiſtlichen und Biſchof reformiert, die Biſtumb voneinander thailt, die Biſchöf auf und abſezet, wie ich aus alten Briefen in dritten Buech der Bayriſchen Chronick anzaige, und ſeynd in Bayrn komen mit ſampt Bonifacio, S. Wilbold, S. Wunibald, S. Sol, S. Waltburg und das Biſtumb Eichſtett von den Bayriſchen Fürſten und Herrn geſtifft worden. Und iſt Biſchoff zu Paſſaw und Erzbiſchof in Bayrn diſer Zeit geweſen Biſchof Veivol.

Wider von Franckreich und Herzog Carl.

DAmals ſtuends gar ubel in Teutſchland und Franckreich, die Kunig achten nichts, mueſt ain Herzog und Pfalzgraf am Rhein alles ausrichten. Es waren die Weſtphalen und Sachſen, Meiſchſen, Beham, Winden und Wenden, alles ſo unter der Ens und Saltzburg hinab ligt, alles noch unglaubig, Oſterreich, Steirmarckh, Kernten, Merhern, Crain und Ungern, ſo fielen auch die unglaubigen Sarracen aus Hiſpanien in Weſter Franckreich, Herzog Carl mit ſampt dem Fürſten aus Bayrn zog uberal uber die Unglaubigen, erſchlueg mer dan viermal hundert tauſent Sarracen, erlediget Franckreich von den Unglaubigen, und da man zelt nach Chriſti Geburt DCCXXXIX. Jar ſtarb obgenanter Herzog Haunprecht in Bayrn. Es ſtarb auch das nechſt Jar hernach mer genanter Herzog Carl, und ligt in S. Dionyſio ein Meil Wegs von Paris begraben.

Von Kunig Utl in Bayrn, ſo zu Regenſpurg hauſet, wie das Erzbiſtum und Stat Larch under Lintz verprant iſt worden.

HErzog Utl, wie obgemelt, Herzog Haunprechts Sun, war nit anhaims, was am Hof ſeines Vettern Herzog Carls, und da die Haunen und Abern, ain unglaubig Volck, als dan zur ſelben Zeit unter der Ens hinab, im Erzherzogtum Oeſterreich und Crain, Ungern wonent, horent, das die Land alſo verwieſt, und ire Fürſten abgeſtorben waren, verprenten ſie und verhörten alles, was die Bayrn unter der Ens hetten, gewunnen darzue die gros Statt Lorch under Lintz, alda das Erzbiſtum bisher diſer Land geweſen war, verprenntens alles in Boden ab, wer mocht, der floch darvon uber die Ens herauff gen Paſſaw wertz. Herzog Utel da er höret, wie ſein Vetter Herzog Carl mit Tod abgangen war, eylt er in Bayrn, fuert mit im hinweg aus den Frawenzimmer ſein Muemen Jungfrauen Goldtrauten vorgenants Herzog Carls Dochter, nams zu der Ehe, hielt Hochzeit allhie zu Regensburg, und ſchrieb ſich Kunig, wolt unter den Kunigen von Franckreich, weils ubel hauſeten, nit mer ſein, veracht die ſelbigen. Herzog Carlman und Pipis mergenants Herzog Carls Sun und Gebrueder der Kunigen Hildtraut Vorwalter des Kuniglichen Haus Franckreich, die zugen mit Heers Kraft herauf in Bayrn. Ir Schwager der Kunig Utl kam in auch entgegen und auf dem Lechfeld vor Augsburg, kamen die Schwäger und die zwey Heer zuſamen. Doch Kunig Utl lag under, mueſt weichen gen Regenſpurg in die Statt, alda wolt er ſeiner Schweher warten, und ſich weren, Herzog Carlman mueſt wider in Sachſen, die auch auf waren. Herzog Pipis nam das Oberland ein, nemlich Freyſing, und allda alle Gegent daſelbs herumb. Hielt alda Hof und jagt; ſchickt nach ſeinen Gemahel Frawen Bretha, die lag am Wirmſee drey Meil oberhalb München in aim Schlos nider, gebar ain Sun, den nents nach ſeinem Anherrn mergenanten Hertzog Carl, iſt nachmals Kayſer Carl der Groß und erſt teutſch Kayſer. Haiſt das Geſchlos noch Carsburg, und wird von den Inwonern in beſunderen Ehren gehalten, und gezaigt. Alda bauet diſer Zeit etlich Kirchen Herzog Pipis in obern Bayrn. Es haiſt noch ein Dorff von im Pipishauſen, und alda die Ilm entſpringt oberhalb Pfaffenhofen Pipisried, oberhalb München an der Iſar Pipisbach, iſt jezo das Cloſter Schefftlarn, und Piping an der Wirm ain Meil von München gen Augsburg wertz, alda er uberal S. Dionyſio der Kunig in Franckreich Patron Kürchen hat bauen laſſen. Indem kam Herzog Carlman wider aus Sachſen in Bayrn, ward die Sach unter den Fürſten und Schwehern taidingt, der Herzog Utl mueſt ſich nur Herzog und nit Kunig ſchreiben in Bayrn.

Von den Stifften in Bayrn bey diſem Herzog Utl.

S. Bonifacius Erzbiſchof zu Mainz, S. Pirmen Biſchof von Mez, S. Virgilius Biſchof zu Salzburg, Dioniſius Ertzbiſchof zu Paſſaw ſeynd diſer Zeit am Hof bey Herzog Utel geweſen, und vil frummer gelerter teutſchen Leut mer, warn der Sach auch unains durcheinander von aines ungelerten bayriſchen Pfaffen wegen, umb den Widertauff, verklagt ainer den anderen vor dem Babſt Zacharias, als man dan noch in den Bebſtlichen Rechten find.

Und hat diſer Herzog Utl geſtift am aller erſten das Erzbiſtumb Paſſaw. Nach dem Lorch verprent ward, hat er gen Paſſaw Münch und Pfaffen geſezt, weiter hat er geſtift die Clöſter Ober und nider Altaich, Oſterhofen, alda er mit ſeinen Gemahel begraben ligt; Mänſehe, Pfafenmünſter, Altmasmünſter, Iſm, Ilmünſter, Tegernſehe, Beurn, S. Polten in Oſterreich, Schlechdorf, Sandaw, Siuerſtat, Polling, Staffelſehe, Weſſeſprun, Kochel. Sein Sun Herzog Theſſel hats nachmals alles geweitteret.

Nachdem raiſt Herzog Utl in Franckreich ſeinen Vetter und Schwager Pipis nach, der fueret uberal in Gaſconien, Sachſen, Italien, vil Krieg: Herzog Utl half im kriegen, war ſein Obriſter Feldhauptman.

Wie die alten Kunig in Franckreich abgeſezt und gen Regenſpurg in ſant Heimeran Cloſter verſpert wurden.

UNd da die Kunig in Franckreich alſo gar nichts des Regiments achteten, kamen die teutſchen Fürſten zu Mainz zuſamen, und ſezten Kunig Huldreich ab, machten Herzog Pipis zum Kunig in Franckreich, und fuerten gen Paris, ſezten im ein, mueſten im die Franzoſen Erbhuldung thun. Herzog Utl fuert mit im den abgeſezten Kunig Huldreich in Bayrn mit ſampt ſeinem Gemahel der Kunigin mit Namen Geyſell. Kunig Huldreich ward verſpert in das Cloſter S. Haimeran zu Regenſpurg. Da mueſt der arm Kunig ſterben, ſein Gemahel in das Frawen Kochel, ſiben oder acht Meil von München am Kochelſehe; da muſt ſy verſpert ſein, und ain Cloſter-Fraw bis in ir End pleiben.

Iſt aber daſſelb Cloſter zerprochen, die unglaubigen Unger habens ötwan verprent. Das obgenant iſt als geſchehen, da man zalt nach Chriſti Geburt ſibenhundert zwey und funfzig Jar.

Nachdem ſchicket Herzog Utl ſeinem Sun Herzog Theſſel den dritten zu Kunig Pupis, und Herzog Utl iſt geſtorben, als man zalt nach Chriſti Geburt ſiben hundert funf und ſechzig Jar. Ligt wie obgemelt mit ſeinem Gemahel Hildtraut zu Oſterhoven. Im dritten Jar darnach ſtarb auch Kunig Pipis, lies zwen Sun under im, Kunig Carlman und Kunig Carl. Diſe thailten Franckreich und Teutſchland miteinander. Kunig Carlman ſtarb im dritten Jar ſeines Kunigreichs, als man zalt von der Menſchwerdung Chriſti ſibenhundert ains und ſibenzig Jar.

Von Herzog Theſſel und ſeinem Sun Herzog Dieth dem achten und lezten Fürſten in Bayrn: was Herzog Theſſel fur Cloſter geſtifft hab.

HErzog Theſſel der dritt hat nach ſeines Vattern Herzog Utls Tod ganz Bayrn regiert, und in Regenſpurg Hof gehalten. Het von Stund an ain Landstag zu Dingelfing an der Iſar. Alda ſein geweſen Biſchof Mang von Neuburg, von Augsburg Biſchof Alm, der Biſchof von Sebin oder Brixen, S. Virgilius Biſchof zu Salzburg, der Erzbiſchof von Paſſaw, Simprecht Biſchof zu Regenſpurg, Erb Biſchof zu Freyſing, Oportun Abbt zu Manſehe, Wolfprecht Abt zu Nideraltach, Albrecht Abt zu Tegernſehe, Atto Abt von Schlechdorf, Otto Brobſt zu Illmünſter, Landfrid Abt zu Beuren, Albon Abt von Sandaw, Rutgard Abt von Weſſeſprun, Ernſt Abt von Oberaltaich, Regenprecht von Pfafmünſter, Volckhart Abt zu Oſterhoven, Berchtold Abt vom Chiemſehe, Segidio Abt zu Weltenburg.

Von S. Haimeran Kirchen und was Herzog Theſſel fur Clöſter bauet und Land zum Glauben pracht, und bekert hat.

WEiter hat Herzog Teſſel erweitert durch Simprechten den Biſchof zu Freyſing S. Haimeran Kirchen, die damals der Thumb war, der gleichen zu Paſſaw und Salzburg, die Stift S. Valentin hat er von Trient gen Paſſau gefuert, S. Corbinian von Mayes gen Freyſing. Er hat geſtift Mattſehe; S. Florin, Krembmünſter in Oſterreich da im ain Schwein ain Sun erſchlagen ſolt haben: Munchsmünſter, Scheſſtlarn, Schliers und Ensdorf.

Es hat auch Herzog Teſſel Kernten und die Steyrmarckh zum Chriſtlichen Glauben pracht; dahin S. Virgilius und Biſchof Oſwald geſchickt, die haben alda predigen mueſſen.

Wie Herzog Dieth zu Rom tauft ward.

DIſer Herzog Theſſel erwarb bey ſeinem Gemahel Leutbürg ain Sun, hies Dieth der acht, den ſchickt ſein Vatter gen Rom im Jar, als man zalt nach Chriſti Geburt ſibenhundert zway und ſibenzig Jar, und ward alda am Pfingſtag tauft vom Babſt Adriano dem erſten. Ward nachmals zum Herzog erwelt, von ſeinem Vatter ins Regiment gelaſſen im Jar nach Chriſti Geburt ſibenhundert acht und ſibenzig Jar.

Von Kunig Carl und ſeinem Vetter Herzog Teſſel in Bayrn, wie ſie der Sach unains waren, bis ainer den andern vertrib, und Carl das Land Bayrn und die Statt Regenſpurg einnam.

ALs man zalt nach Chriſti Geburt ſibenhundert und achtzig Jar, ward Herzog Theſſel in Bayrn und ſein Vetter Kunig Carl der Sach unains, ſie waren nur Geſchwiſter und Kind miteinander.

Kunig Carl het nur Sorg, ſein Vetter Herzog Teſſel aus Bayrn würde im zu mächtig werden. Darumb da die bayriſchen Fürſten Herzog Theſſel, ſein Sun, Herzog Dieth, ſein Gemahel Fraw Leütburg ain Botſchaft gen Rom zum Babſt ſchickten, wolt ſie Kunig Carl nit durchlaſſen. Diſer Kunig Carl het Kunig Deſiderium aus Welſchland gefangen, und im Welſchland gehorſam gemacht. Obgenanter Herzog Theſſel war Kunig Deſiderii Aiden und Dochterman, het gern ſein gefangenen Schweher gerochen; doch die Sach die ward getädigt, Kunig Carl und Herzog Theſſel kamen zu Worms zuſamen, machten ein Bündnus und Frid miteinander. Uber etliche Jar warn Herzog Theſſel und Kunig Carl der Sach wider unains, Kunig Carl pracht vil Volcks auf, wol drey Heer wider die Bayrn, er zoch ſelbs auf das Lechfeld für Augsburg, da kam im auch entgegen mit waehrenter Hand Herzog Theſſel, und lagen gegen einander vor Augsburg, die Sach ward aber taidingt, das baid Partay abzuhen, und ward ain Reichstag das nächſt Jar hernach gen Ingelhaim bey Maintz gelegt, beruft und ausgeſchriben, dahin Herzvg Theſſel, ſein Sun Herzog Dieth und ſein Gemahel Fraw Leutpurg kamen, warden ſie alle gefangen von Kunig Carl, Herzog Theſſel mueſt ſich beſcheren laſſen, mueſt ain Bertling werden. Sein Sun Herzog Dieth ain Pfaff, ſein Gemahel Leitburg ain Cloſter Fraw. Wurden alſo alle in das Cloſter verſtoſſen gen Larishaim in der Pfalz am Rhein ligent, verſpert; und nam Kunig Carl ganz Bayrn, die Stat Regenſpurg on alle Schwertſchlag ein, ſchickt ſein Volck dahin, muſten die Burger huldigen, die bayriſchen Biſchof waren all faſt auf Kunigs Carls Seitten, das mueſt der arme Fürſt entgelten.

Von Kunig Carl, wie er in Bayrn und gen Regenſpurg kam.

ALs man zalt ſibenhundert neun und achtzig Jar waren die unglaubigen Haiden Haunen und Abarn genant, in Oſterreich und Ungern damals wonend, aufzuhen bis an die Ens. Die Bayrn kamen in entgegen, ſchlugen ſich miteinander, kam auf baiden Seitten vil Volcks umb, zugen baide Partheyen wider haim.

Im nechſten Jar darnach zog Kunig Carl ſelbs aigner Perſon in Bayrn mit ſeinem Frawenzimmer und ſeinem Sun Kunig Ludwig, kamen gen Regenſpurg, hielt alda wol bis an das viert Jar Hof, ſamlet groß Volck wider die Haunen und Aberen, und zog an die Ens und gar hinab auf das ungariſch. Blib drey Jar in Bayrn, hebt den Krieg wider die Haunen und Unger an, der weret acht Jar aneinander und erweiteret Kunig Carl das Land von der Ens bis an die Teiſſa und Saw; vertrib die Haunen und Abern, ſezt Bayren und ander Teutſch, auch Winden und Sclaven in die Land.

Wie Kunig Carl im vierdten Jar wider aus Bayrn und Regensburg zog.

ALs man zalt nach Chriſti Geburt DCCXCII. Jar im Herbſt, zog Kunig Carl wider von Regensburg hinauf an die Altmül, als er nun wol bis in das vierdt Jar in Bairn und zu Regensburg Hof gehalten hette, wolt die Rädnitz und Altmül zuſamen graben laſſen, damit man auf der Thonaw auf dem Waſſer in die Altmül, von danen in die Raednitz, nachmals in den Main, zu lezt in den Rhein faren mocht; aber es ward ain Arbeit umſunſt.

Wie Kunig Karl Romiſcher Kayſer ward.

ALs man zalt nach Chriſti Geburt gleich achthundert Jar da zog im Winter Kunig Carl gen Rom, ward alda zu ainem Römiſchen Kayſer erwelt und geweiht am Weihnächttag da man zalt von Chriſti Geburt achthundert und ain Jar, und hat alſo das Keyſertumb in das Teutſchland pracht.

Wie Kayſer Carl wider in Bayren und gen Regenſpurg kam.

ALs man zalt nach unſers Herrn Geburt achthundert drey Jar kam Kayſer Carl wider in Bayren gen Salzburg und Regenſpurg, verhort alda des Kriechiſchen Kayſers von neuen Rom und Conſtantinopel Botſchaft, macht mit im ein Vertrag, ſie thailten das Römiſch Reich miteinander, richten Brief und Sigel darum auf. Die Griechen dem Keyſer in Conſtantinopel oder newen Rom verdroß hart, das ſich Kayſer Carl und die Teutſchen der alten Stat Rom des Römiſchen Reichs heroben in Nidergang und Kayſerlichen Namens Titel und Würde underwunden het: aber es half nit, dan Kaiſer Carl und die Teutſchen gaben nichts darumb. Wolten wol auch Conſtantinopel nnd das Römiſch Reich im Aufgang der Sonnen darzu haben, ſtelten auch darnach. Aber die Sach ward taidingt wie oben erſtmal gemelt iſt und ward ain ewiger Frid unter inen angeſtoſſen, nemblich zwiſchen den zweyen Kayſerthumben.

Von der ſtainen Bruck zu Regenſpurg.

ALs man zalt von Chriſti Geburt MCXXXV. Jar iſt gar ain haiſſer und dürrer Summer geweſen, haben die Berg und Walder prunnen, ſein die Päch ausgedort, wan man ain Schweffel oder dergleichen etwas auf die Erden warf, ſo zundet es ſich ſelbs an. Diſes Jar hat der allerreichiſt Fürſt Herzog Heinrich der zehend aus Bayrn, Sachſen, Tuſcan, auch in Schwaben mächtig, mit ſampt den Burgern zu Regenſpurg die ſtainin Bruck daſelbs über die Thonaw zu bawen angefangen. Iſt volbracht worden, als man zalt von Chriſti Geburt MCXLVI. Jar, man hat zehen Jar bis in das aylft daran baut. Die Bruck über den Reng haben hernach die von Regenſpurg gebaut, wie die Wappen daſelbſt anzaigen.

Beſchlus des Buechs.

DAs hab ich alles auf das allerkurtzeſt überloffen, das man doch greiff und merckh wie es alſo ungegrundte Merle ſein das jenig das die ungelerten Schoten zu Weih S. Peter gedicht haben. Sie haben nit wol liegen konden dan niemand bas liegen kan der die Warhait ſagt. Es hat Kayſer Carl nie kai Swert umb Bayrn und die Stat Regenſpurg auszogen, hats auch nit zum Glauben pracht. Es iſt ganz Bayrn und die Stat Regensburg wol dreyhundert Jar zuvor Chriſten geweſen, ehe und Kayſer Carl komen iſt. Das iſt wol war das Kayſer Carl aus Bayrn ain Kunigreich gemacht hat und gros mer dan hundert geſchnürter Meil erweittert hat, von dem Waſſerflus der Ens bis an die Waſſerflus Saw und Teiſſa. Aber es iſt jezund genug, wan ich bas der Weil hab, und es Gott haben wil, wil ich mer herfür an den Tag bringen. Es haben nachmals einig in Bayrn regirt und haben zu Regenſpurg gemaincklich Hof gehalten. Die ſein auch nachmals Kunig in Franckreich und Römiſche Kayſer worden, wie ich mit Grund aus alten Briefen zu ſeiner Zeit im vierten Buech meiner Chronick beweiſe.

Von andern Nämen der Stat Regenſpurg von den Ungelerten und Kuchen Lateinern und München erdacht.

DAs in der Kirchen zu Weih S. Peter ſtet geſchriben, iſt alles ungelerter unerfarner Pfaffen und Munch Schuld, Tand und dumer Hirn Traum, alda unter andern geleſen wird, wie diſe Stat ſiben Namen gehabt, hab gehaiſſen: Tiburina, die vierecker Stat, Imbripolis, Reginopolis, Hietopolis, Ratispona, Regenſpurg.

Tiburina iſt nit Regenſpurg ſonder gar aine alte groſſe Römſche und welſche Reichſtad im Land, ſo wir izo Karnten haiſſen, wie dan Eugippius ſchreibt, der in diſen Lande zu Paſſaw gelebt hat, als man zalt nach Chriſti Geburt vierhundert ſechzig Jar. Jetzgenante Stat haben auch die unglaubigen Teutſchen ausprent. Man ſicht in Karnten das Burgſtal noch, iſt alda auch ain Biſtumb, und zu jetzgenanter Zeit daſelbs Paulinus Biſchoff geweſen.

Regenſpurg hat wol, wie oben genugſam anzaigt in der Römiſchen Zungen Auguſta *oder Tiberina gehaiſſen, das iſt Auguſtus Burg in dem Ehren Auguſti des andern Romiſchen Kayſer von ſeinem Sun Tiberio, ſo der drit Römiſch Kayſer iſt geweſen, gebauen, und war alhier obgenanter Zeit Lupus Biſchof, den die unglaubigen Bayrn erslagen haben, wie dan oben geſchriben iſt.*

Oben iſt auch mit Grund anzaigt, wie Regensburg genant ſey worden Metropolis Ripariolorum, Caput Limitaneorum, Quartanorum Colonia. Warumb aber, iſt daſſelbig gnugſam ausgeſtrichen. Die Ungelerten haben nit verſtanden, was das Wort Quartanorum in der Römiſchen Sprach haiſt, haben gemaint, es haiſt die vierekat Stat, ſo haiſt es weit anders. Nemblich das Kriegsvolckh der vierten Legion, das iſt der auserklaubten, auserleſnen, geſtiften on Zall der Romiſchen Kriegsleut, als ich dan oben auch anzaigt hab.

Reginopolis, Hietopolis, Imbripolis ſeind alles erdicht Namen von den Ungelerten und vom Wort Regenſpurg gezogen, das erſt iſt halb Teutſch, halb Griechiſch, das drit halb Latein und halb Griechiſch. Dan Polis haiſt Griechiſch ain Burg, und Imber ain Reng, Hietos Griechiſch, warumbs aber unſer Lateiner Ratispona nennen, hab ich noch kain gründlichen Bericht und Urſach funden. Ettlich Gelert die nennens Ratispontem, das zuvor von Flöſſen ain Pruck über die Thonaw ehe und die ſtaine Pruckh gebaut iſt worden, gehabt ſol haben. Dan Ratis iſt Lateiniſch ain Flos, Pons ain Pruckh.

Aus was Urſachen ſie Regenſpurg haiſt, iſt oben angezaigt, ſie wird in den gar alten Lateiniſchen Kayſerlichen Brieffen niendert Ratispona genent. Kaiſer Carl nents in Latein Reginoburgium. S. Wilibald der erſt Biſchof zu Aichſtat, der faſt gelert zu ſeiner Zeit iſt geweſen, nenens Regina, nit on ſunder Maiſterſchaft. Dan wie Augsburg Auguſta im Latein kunſtlich, alſo machens auch Regina. Wiewol Reginoburgium am rechtiſten iſt. wie es der Kayſer Carl der Groß zu ſeiner Freyhait, die er dem Cloſter S. Haimeran geben hat, nent. Wiewol ich auch find in den Landſtraſſen des alten welſchen Romiſchen Reichs, ſo der XVI. Romiſch Kayſer Antoninus Pius beſchriben hat, und nun auch im Truckh ausgangen iſt, das die Römer zwo Reichſtät und Beſazung nit weit von Regenſpurg gehabt haben bey drey Meilen. Die erſt auf der Landſtraß von Paſſaw gen Augsburg hat gehaiſſen Regium, iſt jezt das Dorff Röchling an der Laber, wie es die welſchen Meil anzeigen. Die ander wurd genent Reginum, iſt das gar alt Burgſtal, ſo noch gezaigt wird oben auf ain Berg an der Thonaw, in der Salleraw ſten die Thor noch, haiſt auf dem Ring, diſe zwen Nämen und zwo obgenant Stett, das die Namen gleich ainander ſeind, wie aus alten Hiſtorien, ettlich auch nit gar ungelert fur Regenſpurg, doch allein aus Unwiſſenhait.

Es ſtehn in der Lugent in der Kirchen zu Weih ſant Peter vor dem Thor noch wol mer Lugen: als, das die Schotten zu Kayſer Carls Zeiten herkomen ſolten ſein, ſo ſie erſt (wie dan ir aigen Handſchrift Sigel und Brief zu nider und ober Münſter, zu S. Mang, zu Walderbach beweiſen) in Kayſer Hainrich des vierten Zeiten, da man zalt nach Chriſti Geburt MLXX. Jar, herkomen ſein. Si wollen auch aus ſant Erhart nur ain Schotten machen wider alle alte Schrift und die Warhait. Was für ungeſchickt, ungelert Leut ſie ſeind, zaigen ir aigen Grabſtain und ander ir Schrifft an. Darin ſie die Kirchen daus vor der Stat, alſo haiſt ſie Kayſer Hainrich der viert in ainen Brieff Petrum conſecratum das wer alda S. Peter geweiht iſt worden. Solchen Irſal hat auch anzaigt, vor anderthalb hundert Jaren Conrad von Majenburg, die ſelben Zeit Thumbherr und Thumbpfarrer zu Regensburg. Es hat auch ſolches ungeſchicktes Volck weder das Alphabet noch den Donnat recht verſtanden und kundt, ich geſchweig, das ſie die alten Monument, Antiquitäten und alte Geſchicht verſten ſollen. Aber wie ain alt Sprichwort iſt, die Welt wil je betrogen ſein. Dergleichen Pindarus der gelertiſt, luſtigiſt griechiſch Poët ſchier vierhundert Jar vor Chriſti Geburt zu Kunig Hieron in Sicilien geſchriben hat, ſelzame Gedicht, Merlin hort der gemain narrat Mann lieber dan die Warhait. Alſo habt ir die war recht und grundlich der alten Stat Regenſpurg Beſchreibung mit alten angehefften Hiſtorien wie die Römer das Land eingenomen, die Stat Regenſpurg erobert haben, und zu welcher Zeit die bayriſchen teutſchen Fürſten wider in das Land komen ſein, wie ſie die Römer wider daraus geſchlagen und verjagt haben.

End diß Buechs.

* * *

JOANNIS VETTERI
GRAMMATÆI LANDISHUTANI
FASTI CONSULARES
CIVITATIS LANDISHUTANÆ
Notis Chronicis interpolati.
Ab anno Chriſti MCCCCXXXIX. ad annum MDV.

* * *

Ex Autographo Autoris deſcripſit atque edidit

ANDREAS FELIX OEFELIUS.

Monitum prævium Editoris.

FRequenter apud me ſum miratus, dum aliæ gentes ſingularum ſæpè non urbium modo ſed & oppidorum municipiorumque ſuorum Annales ſeu Hiſtorias exhibere poſſunt, ejus generis monumentum nullum, quod ſciam, de Bojoariæ noſtræ urbibus etiam nominatioribus hactenus extare. Quam quidem ſimilium Scriptorum apud nos penuriam partim inter κρυφία κρατȣ͂ντων perquirendam, partim verò ex ſublato è civium animis poſteritatis ſenſu deducendam attentè cogitans deprehendi. Qua majore etiam voluptate affectus fui, cum mihi ex inſperato JOANNIS VETTERI *Chronicon* hocce *Landishutanum*, ſeu *Faſti* potius *Conſulares* ejus civitatis, geſtis quibusdam temporum interpolati, primum offerrentur. Debeo illos (& mecum Poſteri) viro nobiliſſimo amiciſſimoque FRANCISCO PETTENCHOVERO, Conſiliario Aulico Bavarico & illius ampliſſimi ordinis ornamento ſingulari, qui ex ipſa Landishutana urbe, quo excurrendi occaſio fuerat, inter veteres & neglectas chartas deliteſcentes, & (ſine vindice illo fuiſſet) brevi interituros, collectioni meæ velut ſymbolam attulit. De Auctore præter pauca, quæ ipſe de ſe obiter tetigit, nihil mihi in promptu. Obſcurum ejus nomen juxta ac ſcriptum, eorum demum qui poſt nos venturi, Bojorum curioſitatem exerceat neceſſe eſt. Nos alterum eorum, publicando, notum fecimus.

In ſerie Magiſtratûs Anno MCCCCXCVI. lecti, primum occurrit, Grammatæi officium gerens, inque eodem usque ad annum MDIIII. quousque & Faſtos produxit, permanſiſſe invenitur, quod ſtatu Reipublicæ turbidiſſimo nemo facile, niſi quis ſponte diffugeret, loco moveretur.

Deſcripſit præterea, id quod ad annum MCCCCLXXVIII. memorat, peculiari ſcripto LUDOVICI DIVITIS *pompam funebrem* prolixius, quod vel periit, vel alicubi adhuc luctatur cum blattis. Quæ ex eodem huic Chronico ſuo inſeruit, genium ſeculi & morum ſimplicitatem graphicè referunt. Splendidius hodie ſepeliuntur Principes, ſumptuoſioribusque doloris imitamentis. Sed & belli Boici poſt exceſſum Georgii Divitis luctuoſa tempora inſcripta miſit, uti ipſe ejus rei fidem facit in fine Chronici ſui quod ſcriptum, an atrum dentem evaſerit, & aliquando ſit emerſurum, Poſterorum ſpei & curæ relinquendum.

Joannis Vetteri Faſti Conſulares Landishutani.

VErmerckt die Ratgeben, ſo unſer Gnediger Herr Herzog Heinrich geſezt hat zu Landshuet ze Georij Anno MCCCCXXXIX.

Einnamb Innern Rath :	*Einnamb Auſſer Rath :*
Hañs Suñer *Camerer.*	Conrad Lorber.
Wernhart Pachmair.	Conrad Wigelin.
Hainrich Pätzinger.	Conrad Schwab.
Chonrad Obendorffer.	Aſam Spanagl.
Peter Glabſperger.	Georg Schiltl.
Hanns Hellmaiſter.	Hanns Altorffer.
Hanns von Aſch.	Thoman Neumair.
Hanns Leutgeb.	Niclas Zerngaſt.
Hanns Scharſacher.	Martin Ledrer.
Heinrich Römplkoffer.	Dietrich Zeiler *Maller.*
Leonhart Leyttner.	Conrad Rorer.
Geörg Tawrer.	Hanns Fürlaff.

Paulus *von* Murnaw *die Zeit*
Statſchreiber.

EOdem anno *wolt unſer Gnediger Herr Herzog* Heinrich *obgenant der gewönlichen Stattſtewr mit Nam ſechshundert Pfund* Landshuter *Pfenning, lang nit nemen, und doch die Zeit in der Statt kainer ſo alt der gedächt, das man die* Regensburger *gegeben hiet, als Kayſer* Ludwigs *Brief inhelt, dreyhundert Pfund* Regensburger *Pfenning, doch ward mit ſein Gnaden ſo vil geredt, das er die ſechshundert Pfund* Landshueter *Pfenning daſſelb Jar nam ze Steur.*

Rath geſezt

Anno MCCCCXL.

Hanns Haybeck *zu Wiſenzvelden*
Richter.

Einnam innern Raths.	*Einnam äuſſern Raths.*
Peter Glabſperger *Camerer.*	Aſam Spannagl.
Wernhart Pachmair.	Conrad Schwab.
Hainrich Pätzinger.	Thoman Neumair.
Hanns Hellmaiſter.	Früz Praun.
Hanns Sunner.	Heinrich Schlichting.
ConradObendorffer.	Niclas Zerngaſt.
Heinrich Remplkoffer.	Martein Ledrer.
Dietrich Zeiller.	Wilhalm Pallner.
Hanns Altdorffer.	Peter Aigner.
Conrad Wigelin.	Heinrich Khurz.
Leonhart Leutner.	Ulrich Hätzkhoffer.
Georg Tawrer.	Georg Haslpeckh.

Paul *von* Murnaw *die Zeit*
Stat-Schreiber.

EOdem anno *wolt unſer gnediger Herr, Herzog* Heinrich *der ſechshundert Pfund* Landshueter *Pfenning aber nicht nemen, dan mein Herrn ſprechen, ob ſys von Genaden oder von Gerechtigkait hieten, und mein Herr muſte auf ir aigen Brief, den ſy von Kayſer* Ludwigen *haben, ſelbſt erkennen, das ſich ſein Gnad nach Laut des Briefs geben wolten dreyhundert Pfund* Regensburger *Pfenning, und die muſten mein Herren ſein Gnaden deſſelben Jars geben, und noch heut.*

Rath geſezt zu Georij

Anno MCCCCXLI.

Hanns Haybeck *zu Wiſentzvelden*
Richter.

Einnamb innern Raths.	*Einnamb äuſſern Raths.*
Conrad Obendorffer *Camerer.*	Aſm Spannagl.
Peter Glabſperger.	Conrad Lorber.
Wernhart Pachmair.	Pernhard Blanckh.
Heinrich Pätzinger.	Geörg von Aſch.
Hanns Hellmaiſter.	Dietrich Zeiller.
Hanns von Aſch.	Thoman Neumair.
Hanns Leitgeb.	Heinrich Khurz.
Hanns Scharſach.	Fridrich Praun.
Hanns Sunner.	Leonhard Beuttner.
HeinrichRemplſtorffer.	Jacob von Miltzberg.
Geörg Tawrer.	Eberhard Puecher.
Conrad Wigelein.	Wilhalm Pollner.

Paulus *von* Mornaw *die Zeit*
Statſchreiber.

Rath geſezt zu Georij

Anno MCCCCXLII.

Jacob Putrich *zu Reichertzhauſen*
Richter.

Einnam innern Raths.	*Einnam äuſſern Raths.*
Hanns Hellmeiſter *Cam̃erer.*	Aſm Spannagl.
Conrad Obendorfer.	Leonhart Leutner.
Wernhart Pachmair.	Geörg Schiltl.
Heinrich Pätzinger.	Georg von Aſch.
Peter Glabſperger.	Thoman Neumair.
Hanns Sunner.	Bernhard Planck.
Hanns von Aſche.	Fridrich Praun.
Heinrich Remplkoffer.	Heinrich Kurtz.
Hanns Leutgeb.	Jacob von Miltenberg.
Georg Taurer.	Eberhart Puecher.
Conrad Wiegelein.	Jobſt Egknharder.
Hanns Altorffer.	Wilhalm Pollner.

Paulus *von* Murnaw *der Zeit*
Stadtſchreiber.

EOdem anno *nach Oſtern am Erchtag nach Mittag ſtarb Herzog* Ludwig *der jünger, und Marggraf* Albrecht *und ſein Fürſten die namen* Newburg *ein, und ſazen den alten Herzog* Ludwig *ins Gefäncknus, und ward darnach uber etlich Zeit von Marggraf* Albrechten *gefüert gen* Bülsbach, *und da guet Zeit gehalten.*

Rath geſezt zu Georij

Anno MCCCCXLIII.

Diewolt Reigker *Statrichter.*

Einnam innern Raths.	*Einnam äuſſern Raths.*
Hainrich Pätzinger *Camerer.*	Aſm Spännagl.
Hanns Hellmaiſter.	Georg von Aſch.
ConradObendorffer.	Georg Schiltl.
Peter Glabſperger.	Thoman Neumair.
Hanns Scharſach.	Conrad Rorer.
Heinrich Remplkoffer.	Jacob von Miltenberg.
Hanns Leitgeb.	Fridrich Prawn.
Hanns Altorter.	Eberhard Puecher.
Georg Saurer.	Dietrich Zeiller.
Leonhart Leitner.	Erhart Glögſperger.
Wilhalm Pollner.	Ulrich Haizkhoffer.
	Andree Ettlinger.

Paulus *von* Murnaw *die Zeit*
Statſchreiber.

Rath geſezt zu Georij

Anno MCCCCXLIIII.

Heinrich *von* Appſperg *zu* Rumburg
Statrichter.

Einnamb innern Raths.	*Einnamb äuſſern Raths.*
Cunrad Obendorffer *Camerer.*	Aſm Spannagl.
Hainrich Pätzinger.	Bernhart Blanckh.
Hanns Hellmaiſter.	Thoman Neumair.
Peter Glabſperger.	Chonrad Wegelein.
Hanns Sunner.	Chonrad Rorer.
Hanns von Aſch.	Jacob von Miltenberg.
Hainrich Remplkoffer.	Eberhard Puecher.
Hanns Leytgeb.	Erhart Glögklſperger.
Hanns Altorffer.	Ulrich Haizkhofer.
Geörg Tawrer.	Jobſt Eckenharder.
Leonhat Leitner.	Andree Ettlinger.
Wilhalm Pollner.	Geörg Haslpöckh.

Paulus *von* Mornaw *der Zeit*
Statſchreiber.

(1) DEs *Jars ward der Grandt zu der Kirchen und den* Turn *und ſant* Martin *angehoben und halber gelegt.* (1)

Des Jars ward das Zymer zum heiligen Geiſt von newen Dingen aufgehackt, gezimert und ganz auf die Kirchen gebracht, und uberhangen, auch war der Schues gantz aufgemaurt und das Kreutz vorn auf den Chor geſezt, das hat gemacht Hanns Gleveldt *Hornmaiſter und hat in der Höch ain Manns Clafter und an Leng und nach der Weit ain Mans Clafter und dem Feuth iſt fur ſein Arbait geben XVI. tt. Pfenning und iſt darauf zu Zünn komen XXXII. tt. Zünn, und hat an der Schwer bey anderhalb Centen.*

Des ſelben Jars ward gemacht die Statmaur mit Höh und der Weit vom Rom Türl untz hinumb fur das Habern Torr bey LX. Schuehen.

Iſt des Jar komen in das Land an Reyn *des Königs Sun von* Franckreich *der* Telfin *mit den Franzoſen und Engliſchen, LXXX. tauſent Manen, die man hies die* Armgögen, *und waren am Anfang wider die* Schweyzer, *und waren uberwünden daſelbſt im Land bey dem* Rheyn.

Item das Jar was der Römiſch König, König Fridrich *nach Geory komen gen* Nurenberg *und beſant zu im die Fürſten und all ander des Reichs, aber es geſchach da kain End und Ausgang, dan das mein Herr Herzog* Heinrich *ſein Tochter Fraw* Elspeten *verheurat Graff* Ulrichen *zu* Würtenberg, *und die zog darnach zu im, und mein Herr ſchicket im die auf die Faſnacht, und ſie kam gen* Landshuet *am Erchtag nach Converſion Pauli Anno MCCCCXLII. da gieng man ir entgegen mit aller Prieſterſchaft von der Stat, desgleichen auch all Capplän und München von* Säldental *mit dem Heiltumb, hinauf gen Perg untz auf den gaishof, da ſtunden die Schueler und Prieſterſchaft mit dem Heiltumb nach einander auf der rechten Seiten, am Hereinziehen und darnach die Burger vom Rath, darnach die beſten Frawen, die Edlen, darnach die Ratgeben und beſten Frawen von der Stat und das gemain volckt nacheinander auf der lincken Seiten gegen dem Heyltumb über.*

An der Mitwuchen darnach ſchanckten ir mein Herren ain newen vergolten Khopf der het funfthalbs Marckt, und ain Lott die Marckh umb VIII. tt. Pfenning und darin XXIIII. R. Gulden, mit ſolchen Worten: Hochgeborne Fürſtin, gnedige Fraw, Eur Gnaden willig und untertheniг, mich hat hie von der Stat empfahen Eür Gnad, diemuetiglich und erzaigen ſich gegen Euer Gnaden irs guetten Willen mit dem Khopf und die Gulden darin, bittend Euer Gnaden untertheniglich das in gut und gnediglich von in aufzenemen und entfelhen ſich Eur Gnaden als ir &c. &c.

---

(1) Hæc & quæ ſequuntur, videntur ferè omnia ad annum 1442. pertinere, etſi in meo codice poſt annum 1444. primum referantur. Ego tamen cui aliena ſcripta velut ſacra ſunt, nihil temerè mutandum duxi.

Deſſelben Sumers ſturben bey XII. M. Menſchen Jung und Alten und der merer Tail was kundt in dem Burckfrid Landshuet.

Deſſelben Sumers ward das Zymmer auf des heiligen Geiſts Gotshaus *geſezt von neuen Dingen und der Schies gantz aufgemaurt.*

Rath geſezt zu Georij
Anno MCCCCXLV.

Hainrich *von* Appſperg *zu Rumburg Richter.*

Einnamb innern Raths.

Conrad Obendorffer *Camerer.*
Heinrich Pätzinger.
Peter Glabſperger.
Hanns Sumer.
Hanns von Aſch.
Heinrich Remplkhoffer.
Hanns Leutgeb.
Hanns Altorffer.
Bernhard Planckh.
Geörg Taurer.
Leonhart Leutner.
Wilhelm Pollner.

Einnamb äuſſern Raths.

Aſm Spannagl.
Thoman Neumair.
Conrad Wigelein.
Conrad Rorer.
Jacob von Miltenberg.
Eberhart Puecher.
Erhart Glögklſperger.
Ulrich Häzkhoffer.
Jobſt Eckharder.
Auguſtin Voglſtetter
Andree Ettlinger.
Georg Haslpöckh.

Paulus *von* Mornaw *die Zeit Statſchreiber.*

DIs Jar ward der Bau zu ſant Martin *mit dem Gandt gantz auf neben der Erden bracht.*

Rath geſezt zu Georij
MCCCCXLVI.

Erhart Marach *zu* Flügelſperg *Richter.*

Einnamb innern Raths.

Hanns Leitgeb *Cammerer.*
Conrad Oberdorffer.
Hainrich Pätzinger.
Peter Glabſperger.
Heinrich Remplkoffer.
Hanns von Aſch.
Hanns Sunner.
Hanns Scharſach.
Hanns Altorffer.
Geörg Taurer.
Leonhart Leutner.
Georg Schiltl.

Einnamb äuſſern Raths.

Thoman Neumair.
Jacob von Miltenberg.
Erhart Glöckelſperger.
Jobſt Ecknharder.
Andre Ettlinger.
Leonhard Prätler.
Conrad Rorer.
Ulrich Haizkhoffer.
Georg Haslpöckh.
Rueger Aſpeckh.
Peter Aigner.
Fridrich Sturr.

Paulus *von* Mornaw *die Zeit Statſchreiber.*

ITem des Jars ward der Baw zu ſant Marten mit nam vier Capellen, zwen Sagery, und der Turn über die Erden etwas über [illegible].

Item des Jars ward die Schergenſtuben, Stubencammer und Flez inwendigs, desgleichen die drew Scherer Läden neu gebaut und gewelbt, desgleichen der Schies an dem Rathaus der gegen dem Aufgang ſtet auch aufgebaut.

Auch ward deſſelben Summers des heiligen Geiſts Kirchen gantz gedeckt, auch ward darauf das verzünt Kreuz vor auf den Kor, das da koſt XVI. tt. Phenning und XXXII. tt. Zünn darauf zezünnen geſezt ain Kupferen Hann, *der ein Elln hoch und weit iſt, vergolt im Feur, darauf komen ſeynd XXX.* Ducaten *zevergolten, und IIII. tt. Pfenning ze Lohn ſo ſtet der Hann zu ſchmiden und fur das Kupfer II. tt. Phenning, ausgenomen was der kupferen Huet uber den Sturz khoſtet, wais ich nit.*

Item des Jars an dem XVI. Tag des Monats Auguſti, und was am Erchtag nach unſer lieben Frawen Tag Aſſumptionis, ward Herzog Ludwig *der allt Graff zu* Mortani *her gen* Landshuet *in meines Herrn Herzog* Hainrichs *Gnad und Gewalt, bracht, gar herab von* Bülspach, *und meines Herrn Gnaden nam im auf ſonder Pracht zu* Ingolſtat, *das geſchach durch Geſchäft des Römiſchen Königes* Friderichs, *um wie wil dauſent Gulden darum in meines Herrn Gnaden* Herzog Hainrich *aus der Gefengnus loſet. Darnach am Mitwochen ward er von meinen Herrn der Stat empfangen mit ain und wälſch Wein II. Emmer Öſterwein, und zwaien Wannen Viſchen. Darnach an dem XXXI. Tag des obgeſchribenen Monaths ward er von* Landshut *aus gen* Burckhauſen *gefürt anno Domini* 1446.

Darnach in kurz nach Weinachten anno Domini 1447. *ward geſchlagen der Grundt zu der Mauren von des* Leuchingers *Turn untz an* Marten Lederers *Summerhaus, und der Grundt darauf gemaurt, und ſollen fünf Turn von den obgenanten Turn untz an das Vſertor werden.*

Rath geſezt zu Georij
MCCCCXLVII.

Erhart Murach *zu* Flügelſperg *Richter.*

Einnamb innern Raths.

Heinrich Pätzinger *Cammerer.*
Hanns Leutgeb.
Conrad Obendorffer.
Peter Glabſperger.
Hanns von Aſch.
Heinrich Remplkoffer
Hanns Summer.
Georg Taurer.
Hanns Altorffer.
Wilhelm Pollner.
Leonhard Leutner.
Georg Schiltl.

Einnamb äuſſern Raths.

Jacob von Miltenberg.
Aſm Spannägl.
Thomam Neumair.
Erhart Glöckelſperger.
Jobſt Ecknharder.
Andre Ettlinger.
Leonhart Prätler.
Conrad Rorer.
Ulrich Haizkhoffer.
Georg Haslpöck.
Peter Aygner.
Fridrich Sturr.

Paulus *von* Murnaw *die Zeit*
Statſchreiber.

ITem *des Jars an dem erſten Tag des Maij, das was an ſant Philippen und ſant Jacobs Tag und was an ainen Montag des Nachts, nach Mitternacht um die erſt Hor am Erchtag ſtarb Herzog* Ludwig *der älter Graf zu* Mortany *in dem Schlos* Burckhauſen. *Zu der Zeit waren zu* Burckhauſen *des Königs Rätt, des Pfalzgrafes Räth und Churfürſten Rätt, darzu Herzog* Ludwigs *Landſchaft, und war begraben zu* Raitenhaslach.

Des Jars am andern Tag des Monats Auguſti Anno 1447. *ward durch Maiſter* Steffan *Zyngieſſer und Maiſter* Kleveldt *Hermaiſter gen ſandt Jobſt goſſen ein khoſtliche* Glockhen, *wigt des ſchweren Gewichts XXXIIII. Zenten XXV. tt. und hat im von Zenten zu Lohn geben XV. Phenning, und darein ein Klöckel gemacht wigt bey LXX. tt. ſwär.*

Deſſelben Summers haben meine Herrn ain Mill machen laſſen an der Wuer bey des Hellmaiſters Müll mit IX. Redern, koſt bey VI. tt. Pfenning.

Des Jars an dem XXIII. Tag des Monats Decembris ſtarb Fraw Margret *von Oeſterreich, unſers gnedigen Herrn Herzog* Heinrich *&c. Gemahel Herzogin in Bayrn &c. und ward begraben zu* Raitenhaslach *Anno* 1447.

Des Jars am Montag nach dem weiſſen Sontag und an dem XIII. Tag des Monats Februarij Anno 1448. *ward bey Eberſpeunt zu ain Khind verlohren &c.*

Rath geſezt zu Georij

MCCCCXLVIII.

Jacob Wall *zum* Turn, Richter.

Umb Viti, da ſtarb er, darnach was Hainrich Herrtenberger *zu* Roſenberg *Stattrichter.*

Einnamb
innern Raths.

Heinrich Pätzinper *Camerer.*
Hanns Leutgeb.
Conrad Obendorffer.
Peter Glabſperger.
Hanns von Aſch.
Heinrich Rempelkoffer.
Hanns Summer.
Hanns Altorffer.
Leonhart Leitner.
Wilhalm Pollner.
Jacob von Miltēberg.

Einnamb
äuſſern Raths.

Thoman Neumair.
Andree Ettlinger.
Jobſt Ettnharder.
Cunrad Rorer.
Georg Haſelpöckh.
Erhart Glökelſperger.
Leonhart Prätler.
Peter Aigner.
Fridrich Sturr.
Rueger Aſpeckh.
. . . .
Hanns Zerngaſt.

Paulus *von* Mornaw *die Zeit*
Stattſchreiber.

ITem anno Domini MCCCCXLIX. *belab der alt Rath und ward nicht geſezt, wan es was ain Leſmaiſter zu den Predigern, der vaſt wider die* Juden *prediget, der hieß Brueder* Heinrich Feuchtwanger, *alſo das er mit ſeiner Predig das Volck in der Stat und auf dem Land zumal vaſt wider die Juden erwecket, das ſy an in nicht Fleiſch gab, nicht padet, und umb Wuecher nicht recht ſprach; darumb wolt mein Herr den Rath nicht ſazen, es käm dan die Sach von der Juden wegen widerumb in den alten Stand, wan ſolches bey in geſchehen were. Derſelb Prediger ward durch meines Herrn Gnaden geſchafft, und Schreiben geurlaubt aus ſeinem Land an ſant Maria Magdalena Tag* Anno MCCCCXLIX. *und am achten Tag darnach aber durch des andern Volck, und zog alſo davon.*

Deſſelben Jars kriegt Marggraf Albrecht *von* Brandenburg *und vill ander Fürſten und Herrn mit Nam der Biſchof von* Babenberg, *der Biſchof von* Aichſtett, *der Pfalzgraff Herzog* Ott, *der Herzog von* Sachſen, *der Landgraf von* Heſſen *und vil ander Herren und Graffen wider die von* Nierenberg *und wider ir Puntgenoſſen die Statten des Reichs, und tetten mit Prandt auf bayden Thailen gros verderblichen Schaden, auch ward dem Marggrafen das Schlos* Haydeck *und die Stat, auch ain Schlos genant* Liechtenaw *geben, wan er ſich mit macht darfür gelagert und gearbeitet hat, deſſelben Krieg verſucht Herzog Heinrich von Bayrn &c. manigmalen guetlich zurichten und mocht nit geſein, zu hindriſten bott er durch Geſchäfft* Khunig Fridrichs *den Marggraffen und den von* Nürnberg, *auch iren Helffern und Helfershelfern Frid bey groſſer Peen. Derſelb Frid gieng ein an ſant Auguſtins tag mit Aufgang der Sunnen und ward gehalten.*

Am Mitwochen nach Egidy, da ſazt meins Herrn Gnad den alten Rath, und kamen hinwider untz auf ſanct Geörgi Tag ſchieriſt.

Rath geſezt zu Georij

MCCCCL.

Heinrich Hertenberger *zu* Roſnberg
Richter.

Einnamb
innern Raths.

Hanns Leitgeb *Cammerer.*
Heinrich Pätzinger.
Conrad Obendorffer.
Peter Glabſperger.
Hainrich Remplkoffer.
Hanns Summer.
Hanns Altorffer.
Hanns Scharſacher.
Wilhalm Pollner.
Aſm Spännagl.
Jacob von Miltēberg.
Andree Ettlinger.

Einnamb
äuſſern Raths.

Georg Schiltl.
Thoman Neumair.
Jobſt Ettnharder.
Conrad Rorer.
Georg Häslpeckh.
Ulrich Haizlkhoffer.
Erhart Glögklſperger.
Leonhart Prätler.
Peter Aigner.
Fridrich Stur.
Rueger Aſpeck.
Auguſtin Vogelſtetter.

Paulus *von* Mornaw *Statrichter.*

AM *Montag ſant Ambroſij Tag, am zweiten Tag Aprilis,* anno Domini MCCCCL. wolt meins Herrn Gnaden ain Wappen haben, welches von mein Herrn gen Rom wallten ward ſein Gnaden geantwort, ſy bietens all im Willen, doch ward beſchloſſen, das kainer on ſein Gnaden Willen gen Rom ziehen wolt, darauf wardt der Rath geſazt.

Item an den ſelben Jar, ward der Krieg zwiſchen der Herrn und der Stett zu Babenberg gantz geaint und gericht zu recht, und derſelb Frid gieng ein am Freytag vor Ulrici, und ward gehalten.

Item deſſelben Jars ward mein gnädiger Herr Herzog Hainrich in die S. Kiliani erkrancken, und mecht untz an dem vierten Tag nicht geharnen, und an ſant Maria Magdalena ward er communiciert, und am Erchtag darnach uber ſyben Tag, das was der 28. Julij ward er inungiert.

Darnach am 29. Tag des Monaths Julii das was am Pfinztag nach Jacobi anno Domini MCCCCL. ſtarb der gemelt mein gnediger Herr des Morgens frue zwiſchen der fünften und ſechſten Horr auf den Tag, und ward in der Burgk in der Cappellen deſſelben Tag ob ehr beſungen, und meine Herrn die XII. innern Raths giengen hinauf zu den Beſingen und waren bey den Opffer, darnach auf dem erſten Hor nach Mittag het man all Zünften mit allen iren Kertzen, als an Gottes Leuchnam Tag, doch unkhlait, desgleichen Mann und Frawen die giengen mit aller Prieſterſchaft geiſtlichen und weltlichen hinauf untz zu des Cloſershaus, da trueg man ſein Leuchnamb herab, untz gen ſant Marten vorn in den Khorr da ſangen ain Vigili ob im, und nach der Vigili trueg man in gen Sälndall mit der gantzen Proceſſion, und die Zeit was die Stat verſchloſſen und behüett; da ſang man aber ain Vigili und lies in ſteen, untz an den Freytag da beſang man im ob ehr, und beſtätt im mit Geſpörr in ſeins Vattern Grab in und in verpückter Truhen oben aufgebrochen, und verſchütt im mit Kalch und Erdrich als ain anderen Menſchen. Darnach ſang man die XXX. Tag alle Nacht Vigili, und alle Morgen Seelmeſſen und prennten bey dem Grab die Zeit Tag und Nacht XX. Kertzen, und giengen mein Herrn von Rath und die Beſten desgleichen ire Frawen zu der Vigili und zu den Seelambten, und tetten da ir Opfer als zu ſelbigen gebürt, darnach am Erchtag kham ſein Son Herzog Ludwig von Burckhauſen her und er gieng in denſelben . . . *

* Hoc loco hiant pauca verba.

Item nach dem Dreiſſigſt lies im mein junger Herzog Ludwig ſein Grebnus begeen zu Säldentall mit gar vil Meſſen, dabey was der Biſchof von Regensburg, der von Aichſtett, der von Seckau, der von Paſſaw und XIIII. geinfelt Prelaten, da opfert man im VII. Pferd und trueg im vier Panner, und ward im gar herrlichen und gar Fürſtlich mit allen Ehren begangen, da ſpeiſt meines Herrn Gnad all Prieſter und ander Leut bey viertauſent Menſchen, und het ein Kuchel an den Marckt und ſaſſen auf dem Rathaus, und in vil andern Hewſeren, desgleichen zu Hoff und all arm Leut in Spital, aus der Stat und von andern Landen, den het er ain Kuchel in dem Spital, und leget in ain Dreyling Weins.

Darnach ſang man das gantz Jar all Täg Vigiln und Seelambt und prunnen über das ganz Jar Kertzen bey dem Grab.

Am Mitwochen nach unſer lieben Frawen Tag, was hie meines gnedigen Herrn Herzog Ludwigs in Landſchaft geiſtlich und weltlich aus nidern und obern Bayrn und aus dem Gebürg und tetten im Huldigung auf dem Rathaus, da erſtatt in ſein Gnad ihr Freyhait.

Darnach am Freytag gieng man im von der Stat mit ainer loblichen Proceſſion mit all Zünften Kertzen entgegen, und empfiengen im vor den Juden Torr und fuerten in herein gen ſant Marten, und kham Rath und Gemain auf das Rathaus und ſchwuren ſein Gnaden und ſchanckt die Stat ſein Gnaden ein vergulten zwifachen Khopff, wigt ain Marckt und ain Lott.

Darnach an den fünften Tag Octobris, am Montag nach Franciſci des Morgens frue, als der Tag her merckt das het meins Herrn Gnad Herzog Ludwig ir geſchaft all Juden zu vahen in ſeiner Gnaden Landt, Mann und Frawen jung und alt, die wurden all gefangen, und die Mann wurden gelegt in die Schergenſtuben, und die Frawen und die Kinder in die Schuel, als vil ir hie zu Landshuet waren, und alſo in Gefencknus gehalten, und ire Häuſer wurden mit Huetter beſezt, ir Guet an frembden Stetten funden was klainet, Parſchaft Geld und Silber, des unterſtund ſich unſer genädiger Herr, und ſchueff all Räth und Hofgeſindt, die in ſchuldig waren, umb ir Schuld ganz ledig, und ir Brieff wider, ſonſt all die in ſeiner Gnaden Land ſaſſen alles geſuechts ledig, und zaleten den Juden nur das Haubtguet, und was ain yeder ainem Juden an ſeiner Schuld vorhin bezalt hett, das wardt im an den Hawptguet abzogen und beliben vil frommer Landtſäſſen, Edl, Burger und Baurman durch ſollich ſeiner Gnaden Geſchäft und loblich Tatt bey Heuslichen, die ſonſt von heuslichen Ehren gantz komen weren. Das ward alſo beteydingt und dabey mer, das die Juden all in ſeiner Gnaden Landen ſein Gnaden geben und bezallen mueſten XXV. tauſend Gulden und ſonſt anders mer, das ward alſo XXX. tauſend Gulden, und darzu alle aus dem Land, ausgenomen ain guetter Löſier * der belaib zu Landshuet, und getorfft nit wuechern. Er kham gein Regensburg, und ſtarb da nach Martini anno 1452. es ward auch dabey getädigt, das man iren Ausratt wider gab, und was ſich an Puecher und anderen Dingen in ir Schuel hetten, die mieſten ſy in drewen Tagen raumen, nachdem als ſy aus der Gefencknus kommen, darinn ſy bey vier Wochen gelegen waren.

* ita Cod.

Item *es lieſſen ſich gar vil Juden und Jüdin und ire* Kinder *in ſeiner Gnaden Landen tauffen, und ward doch kainer darzu genött.*

Darnach zu Weinachten in vigilia vigiliæ *genas Fraw* Elſpeth *zu* Wirtemberg *hie zu* Landshuet *auf der Purgk ains Kindleins genant* Elſpeth, *und ſtarb mein bemelte Fraw von Wirtenberg meines gnedigen Herrn Herzog Heinrichs Tochter an dem newen Jars Tag.*

Rath geſezt zu Georij

Anno MCCCCLI.

DUrch den Durchleuchtigen Hochgebornen Fürſten und Herrn Herrn Herzog Ludwig *Pfallzgraven beyReyn, Hertzogen in nydern und obern Bayrn &c. unſers gnedigen Herrn.*

Heinrich Hertnberger *Richter.*

Einnamb innern Raths.

Peter Glaſperger *Cammerer.*
Hanns Leutgeb.
Heinrich Pätzinger.
Conrad Obendorffer
Hanns von Aſch.
Heinrich Remplkoffer.
Hanns Sunner.
Hanns Scharſacher.
Hanns Altorffer.
Wilhalm Pollner.
Aſm Spannagl.
Leonhart Leutner.

Einnamb äuſſern Raths.

Georg Schiltl.
Thoman Neumair.
Jobſt Ettnharter.
Conrad Rorer.
Georg Haslpeckh.
Ulrich Häizkhoffer.
Georg Schreyber.
Peter Aigner.
Auguſtin Vogelſtetter.
Rueger Aſpeckh.
Fridrich Stur.
Erhart Glöckelſperger.

Paulus *von* Mornaw *Statſchreiber.*

DAs Jar het mein Herr Herzog Ludwig *ſein Hochzeit zu Fasnacht mit mein Frawen Herzogin von* Sachſen *genant Ameley, acht Tag vor den Sontag* Eſto mihi *und acht Tag hinnach, und ward an dem Aſchermitwochen* geturniert *zu* Landshuet, *zween, ainen Vormittag und der ander Nachmittag, hievor in der alten Stat auf den Plaz, und waren hie . . . und LXXVI. Helm verſchriben, und ward meniglich, wer es nemen wolt, von Kuchel und von Keller geſpeiſt, und alle Nacht neuntauſent Pferd gefuettert, und waren hie die Herren Herzog* Fridrich *Pfalzgraf, Herzog* Johannes *und Herzog* Sigmund *von* Munchen *und Herzog* Albrechtens *Gemahel, ir Muetter, Margraf* Johanns *und Marggraf* Albrecht *Gemahel, Herzog* Ludwigin *von* Fryberg *der Marggräfin Schweſter, ain Herzogin von* Mansfeld *aus* Sachſen, *Graf* Ulrich *von Wirtenberg, der jezig Biſchoff von* Salzburg, *der Biſchof von* Freyſing, *der Biſchof von* Aychſtet, *des von* Augsburg *Rätt, der erwält von* Paſſau, *der alt von* Schambach, *der von* Roſenburg, *Herzog* Ott, *Herzog* Ott *ſein Sun, on ander Frawen, Graffen und Herrn.*

Die obigen Herrn all, darunter LXXII. Ritter on all Stett und Märckt, Prelaten und Landſchaft, die auch hie was, und nam alles ain guets End, das nie kainen Menſchen weder jungen noch alten kain Schad ergieng noch widerfuer, das von Gott Wunder was, darumb wir Gott büllichen dancken und loben, und was der Aſchermittwochen in Mathiæ Apoſtoli.

Item *meines Herrn Gnad ließ die Juden-Schuel bauen, ain ſchönen Korr und verglaſen, und ward gemacht am Suntag Eliſabeth* anno Domini MCCCCLII.

Item *des Jars zwiſchen Pfingſten und Oſtern* anno MCCCCLII. *kam ein fromer geiſtlicher Man genant Brueder* Hanns, *kam von* Capuſtrano *heraus von* welſchen *Landen gen* Regensburg *und vill ander Stett, gen* Behaim *wider die groſſen Ketzer genant* Rockenzan *von* Behaim, *und derſelb Brueder was Parfueſſer Orden und ſant* Bernhardins *Mitbrueder geweſen, der tet vil guter Predig zu Regensburg und anderswo, es tet auch Gott durch im vil groſſe Zeichen an Blinden, Krumpen, Lamen, Stumen und andern.*

Des Jars am Sontag Lætari anno MCCCCLII. ward Kunig Fridrich *durch unſern heiligſten Vattern Babſt* Nicolaus *den fünften zu Römiſchen Kayſer geordnet zu Rom, in der Statt mit groſſer Würdigkait. Im ward auch daſelbs ſein Gemahel mit groſſen Ehren zuegelegt, und gros Würdigkait in allen welſchen Landen erpotten, in der Weil ward Oeſterreich, Behaim, Ungern und Mahren die vier Land ſeind veind von ihres Herrn wegen Kunig* Laſsl, *Kunig* Albrechtens *ſeligen Son, den der Römiſch Kayſer in ſeiner Gewalt und mit im zu* Rom *hett, als ſein obriſter Vormund, und als der Kayſer zu der* Newſtat *kam, da legten ſich die vorigen vier Land für die* Neuſtat, *da gab inn der Keyſer iren obgenanten Herrn.*

Rath geſezt

Anno Domini MCCCCLII.

Heinrich Hertnberger *Statrichter.*

Einnamb innern Raths.

ConradObendorffer. *Camerer.*
Peter Glabſperger.
Hanns Leutgeb.
Heinrich Pätzinger.
Hanns von Aſch.
Heinrich Rompelkhofer.
Hanns Sunner.
Hanns Scharſacher.
Hanns Altorffer.
Wilhalm Pollner.
Aſm Spannagl.
Leonhart Leytner.

Einnamb äuſſern Raths.

Georg Schiltl.
Thoman Neumair.
Jobſt Ettnharter.
Conrad Rorer.
Georg Haslpöckh.
Wilhalm Neumair.
Bernhard Planckh.
Georg Schreyber.
Peter Aigner.
Auguſtin Vogelſtetter.
Fridrich Sturr.
Rueger Aſpeckh.

Paulus *von* Mornaw *Statſchreiber.*

ANno Domini MCCCCLIII. ſeynd die obgeſchriben Ratgeben hin und wider geſezt worden , und Conrad Obendorfer *iſt Camerer bliben. Geſchehen am Freytag nach Jacobi majoris Apoſtoli, darnach iſt* Hainrich Rompelkhofer *vor Bartholomæi geſtorben.*

Rath geſezt zu Georgij

MCCCCLIIII.

Heinrich Hertenberger *Statrichter.*

Einnamb innern Raths.	*Einnamb äuſſern Raths.*
Heinrich Pätzinger *Camerer.*	Georg Schiltl.
Conrad Oberdorffer.	Jobſt Ettenharder.
Peter Glabſperger.	Leonhart Leytner.
Hanns Leytgeb.	Conrad Rorer.
Hanns von Aſch.	Hanns Zerngaſt.
Hanns Suner.	Georg Haslpöckh.
Hanns Scharſacher.	Wilhalm Neumair.
Hanns Altdorffer.	Georg Schreiber.
Wilhalm Polner.	Auguſtin Voglſtetter.
Aſm Spannagel.	Hanns Willt.
Bernhart Planckh.	Fridrich Sturr.
Andree Ettlinger.	Jobſt von Ingolſtat.

Paulus *von* Murnaw *der Zeit Statſchreiber.*

Rath geſezt zu Georij

Anno MCCCCLV.

Heinrich Hertenberger *Statrichter.*

Einnamb innern Raths.	*Einnamb äuſſern Raths.*
Hanns Scharſacher *Camerer.*	Andree Ettlinger.
Conrad Päzinger.	Georg Schiltl.
ConradObendorffer.	Jobſt Ettenharder.
Hanns Leytgeb.	Leonhard Leytner.
Hanns von Aſch.	Conrad Rorer.
Hanns Sonner.	Franz Hainerſpeckh.
Wilhalm Polner.	Wilhalm Neumair.
Aſm Spannagl.	Georg Schreiber.
Bernhard Planck.	Auguſtin Vogelſtetter.
Jacob von Miltenberg.	Leonhart Prätler.
Peter Glabsberger.	Jobſt von Ingolſtat.
	Peter Aigner.

Paulus *von* Mornaw *Statſchriber.*

Rath geſezt zu Georij

Anno MCCCCLVI.

Hanns Scharſacher *Camerer.*	Andree Ettlinger.
Hainrich Pätzinger.	Georg Schiltl.
ConradObendorffer.	Jobſt Ettenharder.
Peter Glabſperger.	Fridrich Pätzinger.
Hanns Leutgeb.	Conrad Rorer.
Hanns von Aſch.	Franz Hamerſpeck.
Hans Suner.	Franz Leytgeb.
Wilhalm Neumair.	Franz Remplkhofer.
Wilhalm Polner.	Auguſtin Vogelſtetter.
Aſam Spannagl.	Peter Aigner.
Bernhart Planckh.	Leonhart Prätler.
Georg Schreiber.	Jobſt von Ingolſtat.

Paulus *von* Mornaw *Statſchreiber.*

Rath geſezt zu Georij

Anno MCCCCLVII.

Ward nichts geändert.

Rath geſezt zu Georij

Anno MCCCCLVIII.

Heinrich Hertenberger, *Oberrichter.**

* hoc anno prima vice ita prædicatur.

Einnamb innern Raths.	*Einnamb äuſſern Raths.*
Heinrich Pätzinger *Camerer.*	Jobſt Ettnharder.
Hanns Leutgeb.	Georg Haslpeckh.
Hanns Aſch.	Auguſtin Vogelſtetter.
Peter Glabſperger.	Jobſt von Ingolſtat.
Aſm Spannagel.	Franz Hämerſpeck.
Hanns Scharſacher.	Fridrich Pätzinger.
Wilhalm Pollner.	Thoman Neumair.
Georg Schreyber.	Andree Ettlinger.
Bernhard Planckh.	Michael Graft.
Wilhalm Neumair.	Hanns Ingkhofer.
Georg Schiltl.	Peter Aigner.
Hanns Zierngaſt.	Peter Furter.

Paulus *von* Mornaw *Statſchreiber.*

DEs Jars ward Schwäbiſchen Werde *durch meins Herrn Gnade genomen mit ander groſſen Herrn , ſo ſein Gnad darvor bott am Pfinztag vor XI. - M. fürgenomen Anno* 1459.

Rath geſezt zu Georij

Anno MCCCCLIX.

Hainrich Hertnberger *Oberrichter.*

Einnamb innern Raths.	*Einnamb äuſſern Raths.*
Hanns Leutgeb *Camerer.*	Wilhelm Neumair.
Hainrich Pätzinger.	Georg Haslpeckh.
Peter Glabſperger.	Jobſt Ettnharder.
Hanns von Aſch.	Auguſtin Vogelſtetter.
Wilhalm Pollner.	Heinrich Obendorffer.
Aſm Spannagl.	Peter Aigner.
Bernhart Planckh.	Michael Graff.
Georg Schiltl.	Thoman Neumair.
Geörg Schreiber.	Hanns Ingkhofer.
Andree Ettlinger.	Peter Furtter.
Hanns Zierngaſt.	Leonhart Prätler.
Jobſt von Ingolſtat.	Hanns Fürläff.

Paulus *von* Mornaw *Statſchreiber.*

DEs Jars entſtuenden gros Zweylauf zwiſchen der Herren Fridrich *Pfaltzgraven bey Rein Herrn* Ludwigen *von* Bayrn , *an den Biſchof von* Mainz, *Herrn* Ludwigen *von* Bayrn, *Herrn* Albrechten *Marggrafen von* Brandenburg, *Herrn* Ulrich *Grafen zu* Wiertenberg *des andern Tails.*

Der Römiſch Kayſer Fridrich, *Herr* Sigmund *Erzbiſchof zu* Salzburg, *Herr* Ulrich *Biſchoff zu* Paſſau, *Herr* Johannes *und Herr* Fridrich *Landgraf zu* Hals, *Graf* Johann *zu* Görz, *Herzog* Albrecht *zu* Oeſterreich *ſchluegen all ein gar geringe Müntz, mueſt mein gnediger Herr Herzog* Ludwig *auch ein geringe Müntz ſchlagen, nachmals Herzog* Albrecht *von* München *und hueben an ze ſchlagen ze* III. *Loth Silber auf ain Marckt; da ſtund unzt auf Andree, da muſten andern Münzen gleich ſchlagen, und ſchluegen die Marckt Gelts auf ain Loth Silber bey* 5. *oder* 36. *an ain Loth, da ward groſſe Theurung um alle Pfenwert, die man umb das Gelt in das Land bracht, ain Ellen anprichen Tuechs umb VIII. tt. Pfenning, ain Pfund Wachs umb LXX. Pfenning, ain Schaf Waiz umb VIII. tt. Pfenning Landsbueter, ain Schaf Korn bey IIII. Pfund Pfenning, ain* Reiniſcher *Gulden bey II. Pfund Pfenning, ain* Ungeriſcher *Gulden bey III. Pfund Pfenning, ain* Behaimiſchen Groſſen *oder* alten Plapart *umb XX. Phenning, ain Kreutzer umb X Pfenning, ain* Regensburger *umb V. Pfenning, und ſtuend gar khumerlich von ain groſſen Winter wegen, der gar kalt was, von Weinachten untz auf den achten Tag Martii, wan alle Waſſer und die* Yſer *was gefroren, das man gar groſſen Mangel und Teurung laiden muſte maltershalben.*

Item am lezten Tag Februari, das was am Freytag vor dem Sontag Judica, ſtarb der Hochgeborne Fürſt unſer gnädiger Herr Herzog Albrecht, *Pfalzgraf bey* Rhein, *Herzog in* Bairn, *und Graf zu* Vohburg, *und ward zu* München *begraben Anno Domini MCCCCLX.*

Rath geſezt zu Georij

Anno MCCCCLX.

Einnamb innern Raths.

Hanns Leytgeb *Camerer.*
Heinrich Pätzinger.
Peter Glabſperger.
Hanns von Aſch.
Eraſm Spannagl.
Georg Schiltl.
Andree Ettlinger.
Bernhart Planckh.
Geörg Schreiber.
Hainrich Obendorffer.
Hanns Ziergaſt.
Jobſt von Ingolſtat.

Einnamb äuſſern Raths.

Jobſt Ebnharder.
Georg Haslpöckh.
Wilhalm Neumair.
Auguſtin Vogelſtetter.
Michael Graff.
Peter Aigner.
Conrad Neumair.
Leonhart Prätler.
Fridrich Sturr.
Peter Furter.
Hanns Fürläf.
Hanns Ingkhoffer.

Heinrich Hertnberger *Oberrichter untz auf Liechtmeſſen Anno Domini MCCCCLXI. darnach ward zu Stattrichter geſezt* Hanns Putzner *von* Oechſing.

Paulus *von* Murnaw *Stattſchreiber.*

Rath geſezt zu Georij

Anno MCCCCLXI.

Hanns Putzner *zu Oechſing*
Oberrichter.

Einnamb innern Raths.

Eraſm Spannagl *Camerer.*
Heinrich Pätzinger.
Hanns Leutgeb.
Peter Glabſperger.
Hanns von Aſch.
Geörg Schiltl.
Bernhart Planckh.
Georg Schreiber.
Heinrich Obendorffer.
Jobſt Ettenharder.
Wilhalm Neumair.
Fridrich Sturr.

Einnamb äuſſern Raths.

Andree Ettlinger.
Georg Haſelpeck.
Hanns Zierngalt.
Jobſt von Ingolſtat.
Auguſtin Vogelſtetter.
Wilhelm Scharſacher.
Franz Hämerpeck.
Ludwig Lorber.
Heinrich Schreibmair.
Erhart Prätler.
Peter Furter.
Hanns Ingkoffer.

Paulus *von* Mornaw *Statſchreiber.*

Die obgeſchriben all ſeynd darnach anno MCCCCLXII. Rath bliben wen mein gnediger Herr Herzog Ludwig, *lag zu der Zeit, als er den Rath ſetzen ſolt, und hernach den Sumer hinumb ſtätiges zu Veldt, wider Marggraf* Albrechten *und ſein Helffer und wider die Reichsſtett, das der Rath nit geſezt ward, und mein Herr Herzog* Ludwig, *ſein Helffer und ſein getrewe Landſchaft mit Hilf und Gnaden des allmächtigen Gottes ſturmeten den Marggrafen ſein Helfern und den Reichsſtetten am Montag vor ſant Maria Magdalena Tag MCCCCLXII. ir guet veſte und wol zugerichte Wagenburg bey der Reichsſtat* Giengen, *die auf ain Berg zu nachſt an die Stat* Giengen *nydergeſchlagen, und nach aller Noturft woll zugericht hetten mit rytterlichen Sturm zu Roß und zu Fues und fieng der Marggraviſchen, Würtenbergiſchen, und von den ſein gar vil guetter Leut, und was in der Wagenburg was, Wagen - Püchſen, des Reichs Panier mit ſampt des Marggraffen und ander vil Paniern behielt mein gnediger Herr Herzog* Ludwig *alles mit redlicher Währe.*

Rath geſezt zu Georij

Anno MCCCCLXIII.

Hanns Püchſner *zu* Oechſing
Oberrichter.

Einnamb innern Raths.

Bernhard Planck *Camerer.*

Einnamb äuſſern Raths.

Andre Ettlinger.
Georg Haslpeckh.
Hein-

Heinrich Pätzinger.
Hanns Leytgeb.
Eraſm Spannagl.
Hanns von Aſch.
Hanns Scharſacher.
Georg Schiltl.
Georg Schreiber.
Heinrich Obendorffer.
Wilhalm Neumair.
Jobſt Ettenharder.
Fridrich Sturr.

Hanns Zierngaſt.
Auguſtin Vogelſtetter.
Franz Hämerpeck.
Hanns am Egk.
Ludwig Lorber.
Heinrich Schwebelmair.
Jobſt von Ingolſtat.
Hanns Sporl.
Peter Furter.
Erhart Prätler.

Paulus *von* Mornaw *Statſchreiber.*

Rath geſezt zu Georij
MCCCCLXIIII.

Hanns Putzner *zw* Ochſing
Oberrichter.

Einnamb innern Raths.

Hainrich Pätzinger *Camerer.*
Hanns Leytgeb.
Eraſm Spannagel.
Hanns von Aſch.
Bernhart Blanckh.
Hanns Scharſacher.
Georg Schiltl.
Georg Schreiber.
Heinrich Obendorffer.
Wilhalm Neumair.
Jobſt Ettenharder.
Fridrich Sturr.

Einnamb äuſſern Raths.

Georg Haslpeckh.
Hanns Zierngaſt.
Auguſtin Vogelſtetter.
Franz Hamerſpeck.
Heinrich Schvvebelmair.
Wilhalm Lehēman.
Jobſt von Ingolſtat.
Michael Graff.
Hanns Sporl.
Peter Furter.
Hanns Altorffer.
Erhart Präckler.

Paulus *von* Mornaw, Alexander *ſein Sohn Statſchreiber zu* Landshuet.

Item Hanns Putzner *obgenant iſt geſtorben in dem Padt der* Gaſtein *ſupra Michaeli, darnach ward* Hanns Ebran *von* Wildenberg *zu Oberrichter geſezt.* (m)

Rath geſezt zu Georij
Anno MCCCCLXV.

Hanns Ebran *zu* Wildenberg
Oberrichter.

Einnamb innern Raths.

Geörg Schiltl *Camerer.*
Heinrich Pätzinger.
Hanns Leytgeb.
Eraſm Spannagel.
Hanns von Aſch.
Bernhardt Planckh.
Hanns Scharſacher.
Georg Schreiber.
Heinrich Obendorfer.
Andree Ettlinger.
Jobſt Ettenharder.
Wilhalm Neumair.

Einnamb. äuſſern Raths.

Hanns Zierngaſt.
Georg Halspeckh.
Auguſtin Vogelſtetter.
Franz Hamerpeck.
Fridrich Sturr.
Michael Graff.
Hainrich Schweibelmair.
Wilhalm Lehenman
Hanns Altorffer.
Hanns Spörl.
Hanns Summerer.
Erhard Prätlern.

Alexander Mordnaer *Statſchreiber.*

H. a. ſtarb Hainrich Obendorffer *umb Martini nachmals* Geörg Schiltl *Camerer umb Lucie, und vor umb Jacobi ſtarb unſer gnedige Fraw Herzog* Ludwigin *von* Fridberg. *Des Jahrs ward* Hanns Leytgeb *Verweſer des Cammerambts und das Cloſter Parfueſſer Ordens vor Vaſnacht mit den Bruedern von der Obſervanz beſezt, und die Alten . . . .* (n)

Rath beſezt zu Georij
Anno MCCCCLXVI.

Hanns Ebran *zu* Wildenberg
Oberrichter.

Einnamb innern Raths.

Bernhard Planckh *Camerer.*
Heinrich Pätzinger.
Hanns Leytgeb.
Eraſm Spannagl.
Hanns von Aſch.
Hanns Scharſacher.
Geörg Schreiber.
Andre Ettlinger.
Jobſt Ettenharder.
Wilhelm Neumair.
Hanns Zierngaſt.
Hanns Wildt.

Einnamb äuſſern Raths.

Georg Haslpöckh.
Auguſtin Vogelſtetter.
Franz Hamerpeck.
Fridrich Sturr.
Wilhalm Scharſacher.
Hanns Altorffer.
Michael Graff.
Wilhalm Lehenman.
Heinrich Schreibmair.
Hanns Sonner.
Hanns Rorer.

Alexander Mordnaer *Statſchreiber.*

DEs *Jars an Freytag Nativitatis Maria, ſchlueg man* Wilhalm Kheſinger, Caſpar Ochſenfues, *und* Lang Andree *von* Neuburg *die* Köpf *ab und viertilt ſie um des Willen das ſie den von* Augsburg *und Graff* Ulrichen *von* Oettingen, Neuburg *und* Rain *übergeben wolten haben, geſchach zu* Ingolſtat.

Rath geſezt zu Georgi
Anno MCCCCLXVII.

Hanns Ebran *zu* Wildenberg,
Oberrichter.

Einnamb innern Raths.

Bernhard Planckh. *Camerer.*
Heinrich Pätzinger.
Hanns Leytgeb.
Hanns von Aſch.
Eraſm Spannagl.

Einnamb äuſſern Raths.

Geörg Haselpeckh.
Auguſtin Vogelſtetter.
Fridrich Sturr.
Wilhalm Scharſacher.
Michael Graff.

Hanns

(m) Ejus Chronicon Bavaricum T. I. exhibemus.
(n) Reliqua deſiderantur; ſupplentur autem facile ex *Fortunati Hueber* Geiſenfeldenſis Boii triplici Chronico Ord. Seraph.

Hanns Scharſacher.	Hanns Altorffer
Audree Ettlinger.	Heinrich Swebelmair.
Jobſt Ettnharder.	Wilhalm Lehenman
Wilhalm Neumair.	Hanns Sunner.
Hanns Zierngaſt.	Hanns Spörl.
Franz Haydpeckh.	Hanns Rorer.
Hanns Wildt.	Hanns Schilthack.

Alexander Mordnaer *Statſchreiber.*

ITem der von Wirtenberg hat man geſchenckt einen neuen vergulden Khopff, hat gehabt funfthalb Marckt und ain Lott. Die Marckt umb VIII. Pfund Phenning, und darzu XXIIII. reiniſch Gulden. Die Anred: Durchleuchtig Hochgeborn. Furſtin gnedig Frawe, ain erſamer Rath auch all Burger reich und arm hie Ewr Gnaden gehorſam, und tan laſſen Ewer bayder Gnade diemuetiglichen und untertheniglich empfangen, und wunſchen ewer baider Gnaden zu Euren Gnaden Ayden und Gemahel vil Hail, Seligkait Ern und Gelückh; und gnedige Fraw, gemaine Statt ehrt Euer Fürſtlich Gnad zu Ewrn Gnaden Ehre und Hochzeit mit diſem Clainet, und bitten Ewr Fürſtlich Gnade untertheniglichen welle das zu gut gnediglichen empfahen und aufnemen, und befelchen ſich dabey Euer bayder Gnaden als ir gnedige Fraw.

Rath geſezt zu Georij

Anno MCCCCLXVIII.

Hanns Ebran *zu* Wildenberg

Oberrichter.

Einnamb innern Raths.	*Einnamb äuſſern Raths.*
Hanns Leytgeb *Camerer.*	Georg Haſelpeckh.
Heinrich Pätzinger.	Auguſtin Vogelſtetter.
Hanns von Aſch.	Fridrich Sturr.
Eraſm Spannagl.	Wilhalm Scharſacher.
Bernhard Planckh	Michael Graff.
Hanns Scharſacher.	Wilhalm Leheman.
Andree Ettlinger.	Heinrich Schweibelmair.
Jobſt Ettenharder.	Hanns Sunner.
Wilhalm Neumair.	Hanns Rorer.
Hanns Zierngaſt.	Hanns Schilthack.
Franz Hammerpeckh.	Peter Furter.
Hanns Altorffer.	Bernhard Plaeckher.

Alexander Mordawer *Statſchreiber.*

IN dem obgenanten Jar am Mitwochen vor ſant Martens Tag iſt unſer gnediger Herr Herzog Georg *mit ſampt ſeinem Herrn und Vatteru unſern gnedigen Herrn Herzog* Ludwigen *am erſten hie zu Landshuet eingeritten, und iſt ſein Gnaden Einreitten geweſen zu* Habran *herein durch Marten* Weinzierls *Garten, daſelbs uber den Graben eylends ain Prucken gemacht darnach furgeritten durch des* Hägelſpergers *Garten und im Wiſmat bey dem Polherch hat man ſein Gnad loblichen und wirdiglichen empfangen mit der Proceſſion und von baiden Pfaren, bayden Clöſtern und dem heiligen Geiſt mit Hailtumb, und ain jeder Prieſter in ſeinem Ornat, es ſein auch Edl, Burger und ander Frawen in der bemelten Proceſſion und darzu ain ehrſamer Rath und all Zünft mit iren Körtzen, als ſy zu Gottes Leuchnambs-Tag gent, hinauf gangen und ain jeder an ſein Kherzen, Lampen und Khurzen, auch ain jeder Schueler gros und clain ain Vendl von Bairland in ſein Hand getragen und alda den obgemelten jungen Fürſten mit Puſaunen und Pfeiffern als ſich gebürt, als ainen jungen Erbfürſten und Herrn des Lands diemuetiglich empfangen derſelb Fürſt dazumal der Proceſſion nachfolgt reittend und geendt bis in ſand Martens Pfarr Kirchen alda man Te Deum laudamus loblichen ſanng, und auf der Orgel ſchlueg.*

Darnach am Pfintztag ſant Martins-Abend füegten ſich mein Herrn ſechs vom Rath zu ſeinen Gnaden in das Harniſchhaus zu Gegenwirdigkait ſeinen Genaden Herrn und Vatter obgenanten und ſchancken ſeinen Genaden ain vergulte verdeckte Scheyrn geſtannt LXXX. Gulden reiniſch und bevalhen ſich damit ſeine Gnaden als irn jungen gnedigen Herrn und baden ſein Gnade das er in erſprieslichen wäre als ir gnediger Herr gegen ſein Gnaden Vattern und gnedigen Herrn Herzog Ludwigen &c. *das er in gnediglich zuthuen zugeſagt, und darauf ir yeden ſein Hande bott, desgleichen ſeiner Gnaden Vatter auch in yeden die Hande bott damit ſchieden ſy ab von irn Gnaden.*

Rath geſezt zu Georij

Anno MCCCCLXIX.

Einnamb innern Raths.	*Einnamb äuſſern Raths.*
Heinrich Pätzinger. *Camerer.*	Fridrich Sturr.
Hanns von Aſch.	Wilhalm Scharſacher.
Bernhard Planckh	Michael Graff.
Eraſm Spannagl.	Wilhalm Lehenman
Hanns Scharſacher.	Hanns Schweibelmair.
Andre Ettlinger.	Peter Obendorffer.
Jobſt Ettenharder.	Hanns Rorer.
Hanns Sunner.	Hanns Schilthackh.
Hanns Altorffer.	Peter Furter.
Franz Hamerpeckh.	Bernhard Plaecker
Auguſtin Vogelſtetter.	Ludwig Zaler.
Georg Haslpöckh.	Georg Sander.

Alexander Mornnawer *Statſchreiber.*

ITem des Jars zu Vaſnacht ſchickt unſer gnediger Herr Herzog Ludwig *Frauen* Margreten *ſein Tochter dem jungen Pfalzgraffen* Philipſn *haim gen* Amberg, *da heten ſy Hochzeit mit VIII. Pfärden**, *raitt mit ir Herzog* Ott *und Herzog* Chriſtoff *von* Bairn, *und ir Muetter Fraw* Amley, *ſchanckten ir meine Herrn hie ain vergolte Scheirn wüegt VI. Marckt, die Marckh fur XV. reiniſch Gulden, thuet XC. Gulden reiniſch.*

Rath

* ita Cod. potius DCCC.

Rath geſezt zu Georij

Anno MCCCCLXXII.

Einnamb innern Raths.

Hanns Altorffer. *Camerer.*
Heinrich Pätzinger.
Bernhard Planckh.
Eraſm Spannagl.
Hanns Scharſacher.
Auguſtin Vogelſtetter.
Hanns Wildt.
Conrad von Aſch.
Hanns Sunner
Jobſt von Ingolſtat.
Peter Obendorfer.
Criſtan Leutgeb.

Einnamb äuſſern Raths.

Georg Haslpeckh.
Wilhalm Scharſacher.
Michael Graff.
Wilhalm Lehenman
Georg Glabſperger.
Heinrich Schweibelmair.
Hanns Rorer.
Peter Furter.
Ludwig zeler.
Hanns Schilthackh.
Erhart Prätler.
Georg Sander.

Rath geſezt zu Georij

Anno MCCCCLXXIII.

Walthaſar Nothafft *zum* Podenſtain
Oberrichter.

Einnamb innern Raths.

Hanns Sonner *Camerer.*
Wilhalm Scharſacher.
Bernhard Planckh.
Hanns Altorffer.
Heinrich Pätzinger.
Eraſm Spannagl.
Hanns Scharſacher.
Conrad von Aſch.
Peter Obendorfer.
Criſtan Leutgeb.
Wilhalm Lechenmair.
Hanns Wilt.

Einnamb äuſſern Raths.

Georg Haslpeckh.
Michael Graff.
Schweibelmair.
Hanns Rorer.
Wolfgang Leutgeb.
Peter Furter.
Georg Santner.
Auguſtin Vogelſtetter.
Georg Glabſperger.
Hanns Schilthackh.
Ludwig Haller.
Thoma Liebenauer.

Rath geſezt zu Georij

MCCCCLXXIIII.

Einnamb innern Raths.

Wilhalm Scharſacher *Camerer.*
Heinrich Pätzinger.
Bernhard Planckh.
Hanns Altorffer.
Eraſm Spannagl.
Hanns Scharſacher.
Conrad von Aſch.
Hanns Sonner.
Criſtan Leutgeb.
Wilhalm Lehenman.
Peter Obendorffer.
Hanns Wilt.

Einnamb äuſſern Raths.

Auguſtin Vogelſtetter.
Georg Glabſperger.
Michael Graff.
Wolfgang Leutgeb.
Hanns Schweibelmair.
Georg Teuffenbeckh
Hanns Schiltackh.
Peter Furter.
Hanns Eſſmaiſter.
Michael Praetler.
Georg Sanntner.
Thoma Liebnawer.

Rath geſezt zu Georij

Anno MCCCCLXXV.

Wilhalm Trenbeckh *zu Purckfrid*
Oberrichter.

Einnamb innern Raths.

Hanns Altorffer *Camerer.*
Heinrich Pätzinger.
Bernhard Planckh.
Hanns Scharſacher.
Eraſm ſpannagl.
Conrad von Aſch.
Hanns Sonner.
Peter Obendorffer.
Criſtan Leitgeb.
Wilhalm Leheman
Hanns . . .

Einnamb äuſſern Raths.

Georg Glabſperger.
Auguſtin Vogelſtetter.
Michael Graff.
Hanns Schilthackh.
Hanns Schweibelmair.
Georg Teuffenpeckh
Michael Prätler.
Peter Furter.
Hanns Eſſmaiſter.
Wilhalm Poyer.
Georg Sander.
Thoman Liebenauer.

Rath geſezt zu Georij

Anno MCCCCLXXVI.

Wilhalm Trenbeckh *zu* Burckfrid.
Oberrichter.

Bernhard Planckh *Camerer.*
Hanns Altorffer.
Heinrich Pätzinger.
Eraſm Spannagel.
Hanns Scharſacher.
Wilhalm Scharſacher.
Conrad von Aſch.
Hanns Sunner.
Wilhalm Lehenman
Peter Obendorffer.
Criſtan Leutgeb.
Georg Glabſperger.

Auguſtin Vogelſtetter.
Michael Graff.
Hanns Schweibelmair.
Georg Teuffenbeckh
Hanns Schilthackh.
Oſwald Obendorffer
Franz Haselbeck.
Michael Prätler.
Wilhalm Sautreiber
Thoman Liebenauer
Wilhalm Poyer.
Peter Neumair.

Rath geſezt zu Georij

Anno MCCCCLXXVII.

Wilhalm Trenbeckh *zu* Burckfrid.
Oberrichter.

Einnamb innern Raths.

Hanns Altorffer *Camerer.*
Bernhart Blanckh.
Hainrich Pätzinger.
Eraſm Spannagl.
Hanns Scharſacher.
Hanns Sonner.
Chonrad von Aſch.
Wilhalm Lehenman.
Peter Obendorffer.
Criſtan Leitgeb.
Georg Glabſperger.

Einnamb äuſſern Raths.

Auguſtin Vogelſtetter.
Michael Graff.
Hanns Schweibelmair
Georg Teuffenbeckh
Hanns Schilthakh.
Oſwald Obendorfer.
Franz Haslpöckh.
Michael Praetler.
Wilhalm Sautreiber.
Thoman Liebnauer.
Wilhelm Poyer.
Peter Neumair.

Rath geſezt zu Georij

Anno MCCCCLXXVIII.

Kharl Khärgel *zu* Syespach

Oberrichter.

Einnam innern Raths.	*Einnam äuſſern Raths.*
Wilhalm Lehenman *Camerer.*	Michael Graff.
Heinrich Pätzinger	Heinrich Schweibelmair.
Eraſm Spannagl.	Hanns Schilthackh.
Bernhard Planckh.	Georg Teuffenpeckh.
Hanns Scharſacher.	Franz Haslpeckh.
Hanns Altorfer.	Wilhelm Sautreiber.
Wilhalm Scharſacher.	Chriſtoff Zierngaſt.
Hanns Sonner.	Wolfgang Pätzinger.
Conrad von Aſch.	Thoman Liebnauer.
Georg Glabſperger.	Wilhalm Diener.
Criſtan Leytgeb.	Peter Neumair.
Oſwald Obendorffer.	Ulrich Straſſer.

DAs Jar am Freytag nach Oſwaldi iſt das Oberviertl der newen Stat hinausgezogen gen Traunſtein *und* Khytzpühel *zu Rettung wider die* Trugks, *die diſen Land faſt zunäheten.*

Am Myttwochen vor Antoni ward mein gnediger Herr Herzog Ludwig *kranck, am Sontag Antoni ward ſein Gnade mit dem Sacrament bericht, und an dem Montag nach Antoni zwiſchen neun und zehen Horen vaſt auf halber Stund verſchied ſein Gnade Fürſtlich und Chriſtenlich als ain frumer Fürſt.*

Item an demſelben Montag auf der zwelften Stund waren mein Herrn drew vom Ratt bey meinen gnedigen Herrn Herzog Ludwigen und clageten ine in ſeiner Kranckheit von dem Raht und gemainer Statt wegen.

Item an derſelben Montag Nacht ſtund ſein Leuchnam auf dem Soller im Harnaſchhaus, und brunnen etwa vil Körtzen bey im, und laſen die Brüeſter von Hoff und unſer Herrn den Pſalter ob in.

*Item am Erchtag Morgen lieſen mein Herren von Ratte all Zunft mit irn Khertzen beſannen ungelaitet, darzue menigklichen zuſagen zu der Proceſſion zu komen, Mann und Frawen, alſo trueg man meinen gnedigen Herrn Herzog Ludwig unter ainem ſameten Tuech auf der Par, und mit XXXVI. Windliechtern je zway und zway bai einander, die die Knaben truegen, und trueg in in ſant Martens Pfarrkirchen mit aller Prieſterſchaft und München von baiden Clöſtern, da beſang man im ob ehre mit zwaien Parrichten und Kherzen Stalln, darinnen etwo vil Liecht geſteckt, und nach dem Beſingen brach man die Par von ſeinem Leibe und legt in on ain . . . * in ſein Grab, und ſeins Herrns und Vatters verweſen Haupt neben ſeines Haupts an die gerechten Seiten und ſchytt auf im Kalch und Erdreich.*

* hoc loco hiat verbum.

Item an nechſten Montag nach ſeinem Sterben lies in mein gnediger Herr Herzog Georg *ſeinen Sibenden wirdiglichen hegen und hett darbey drew geinfelt Prelat den von* Weyhenſteffen, ſant Veicht *und* Malterſtorf.

Item und ſonſt etwo vil Prieſter, Pfarrer und Münch hetten all Tag Meſſen.

Item in haben auch mein Herrn des Rattes von gemainer Stat wegen in baiden Pfarren zum heiligen Geiſt und baiden Clöſtern beſungen und etwo vil Meſſe umb ſeiner Seel Hail Willen halten laſſen, mer hat im mein gnediger Herr wie alhie allenthalben im Biſtumb beſingen laſſen.

Item etwo vil Fürſten, Reichsſtette und die Stätt in ſeiner Gnaden Land haben wie ferr und weit löblichen und ehrlichen beſingen laſſen.

Item es haben auch acht Schreiber Tag und Nacht den Pſalter ob in geleſen, bis zu dem dreiſſigiſten, der in obgeſchriben Meſſen als den Sybenden ehrlichen begangen, darbey auch geweſen ſeind die obbeſtimmten drew Abbt und Furſt, vil erberen Brieſterſchaft die Meß geleſen haben.

Item darnach las man den Pſalter nicht mer und ward durch meinen gnedigen Herrn Herzog Geörgen *geſchafft, im das gantz Jar durch ettlich Prieſter von Hoff und unſern Herrn, auch ander ſo darzu beſtellt ſind, Vigili zeſingen und des Morgens Seel Ambt leſen und Meß zehalten.*

Item es iſt auch ſeiner Gnaden die Grebnus gehalten worden des Montag nach dem Sontag Quaſimodo geniti *des Nachts mit den Seelambten, und wie es allenthalben mit der ſelben Grebnus gehalten iſt, findet man aigentlich in ainem ſundern Sextern verzaichnet, und wer dabey geweſt, und wie es damit gehalten iſt.*

Item fert iſt ſein Caplan der Schärtl *beſtellt im für und für Vigili zeleſen und Meß zehalten.*

Rath geſezt zu Georij

Anno MCCCCLXXIX.

Karl Khargl *zu* Suesbach

Oberrichter.

Einnamb innern Raths.	*Einnamb äuſſern Raths.*
Bernhardt Planck. *Camerer.*	Michel Graf *iſt todt.*
Heinrich Pätzinger.	Hanns Schilthakh.
Eraſm Spannagl.	Georg Teuffenbeckh
Hanns Altorffer.	Wolfgang Pätzinger
Wilhalm Lehenman	Franz Haſlpeckh.
Hanns Scharſacher.	Wilhalm Sautreiber
Conrad von Aſch.	Chriſtoff Zierngaſt.
Hanns Sonner.	Peter Neumair.
Georg Glabſperger.	Wilhalm Diener.
Criſtan Leitgeb.	Thoman Liebenauer
Oſwald Obēdorfer.	Ulrich Straſſer.
	Conrad Sturr.

Am Montag vor ſant Appollonia Tag Anno LXXIX. warff ain groſſer Wind Conraden von Aſch *ſeinen Schies herab des Morgens vor dem erſten Gelaitt bey liechten Tag, und geſchach niemand kein Schad davon.*

Rath geſezt zu Georij

Anno MCCCCLXXX.

Karl Khargl *zu* Süsbach

Oberrichter.

Einnamb innern Raths.	*Einnamb äuſſern Raths.*
Conrad von Aſch *Camerer.*	Wolfgang Pätzinger.
Bernhard Planckh.	Franz Haslpeckh.
Hanns Altorffer.	Wilhelm Sautreiber
Wilhalm Lehenman	Peter Neumair.
Hanns Scharſacher.	Thoman Liebenauer.
Wilhalm Scharſacher.	Ulrich Straſſer.
Hanns Sonner.	Conrad Sturr.
Georg Glabſperger.	Michael Prättler.
Criſtan Leutgeb.	Georg Graff.
Oſwald Obendorffer.	Georg Sannder.
Georg Teuffenpeckh	Wilhelm Poyer.
Hanns Schilthackh.	Gilg Rutter.

Am Freytag vor Philippi & Jacobi Apoſtolorum Anno LXXX. reit mein gnediger Herr Herzog Georg *zu* Landshuet *aus hin gen* Wienn *zu unſeren allergnedigiſten Herrn dem Römiſchen Kayſer, namlichen Kayſer* Fridrichen *zu entpfangen ſeine* Regalia *mit vil guten Leuthen, Graffen, Rittern und Knechten.*

Rath geſezt zu Georij

Anno MCCCCLXXXI.

Karl Khargl *zu* Süeſpach

Oberrichter.

Einnamb innern Raths.	*Einnamb äuſſern Raths.*
Conrad von Aſch *Camerer.*	Wolfgang Pätzinger.
Bernhard Planckh.	Franz Haslpeckh.
Hanns Scharſacher.	Wilhalm Sautreiber.
Hanns Altorffer.	Peter Neumair.
Hanns Sonner.	Ulrich Straſſer.
Wilhalm Lehenman	Hanns Sporl.
Wilhalm Scharſacher.	Thoman Liebnauer.
Georg Glabſperger.	Michael Prätler.
Criſtan Leitgeb.	Georg Graff.
Oſwald Obendorffer	Leonhart Kurzpeckh
Hanns Schilthackh.	Wilhalm Poyer.
Georg Teuffēpeckh.	Gilg Rutter.

Des Jars ze Liechtmeſſen ward Khärgl *von dem Oberrichter Ambte entſezt, und* Gabriel Puſch *darzue aufgenomen.*

Rath geſezt zu Georij

Anno MCCCCLXXXII.

Gabriel Puſch zu Viltzhaim

Oberrichter.

Einnamb innern Raths.	*Einnamb äuſſern Raths.*
Conrad von Aſch *Camerer.*	Wolfgang Pätzinger.
Bernhard Planck.	Franz Haslpeckh.
Hanns Scharſacher.	Wilhalm Sautreiber.
Hanns Altorffer.	Peter Neumair.
Hanns Sonner.	Ulrich Straſſer.
Wilhalm Lehman.	Hanns Spörl.
Wilhalm Scharſacher.	Thoman Liebenawer
Georg Glabſperger.	Michael Prätler.
Criſtan Leitgeb.	Georg Graff.
Oſwald Obendorffer.	Leonhart Khurtzpeckh.
Hanns Schilthackh.	Wilhalm Poyer.
Georg Teuffenpeckh.	Gilg Rutter.
	Heinrich Manperger.

Rath geſezt zu Georij

Anno MCCCCLXXXIII.

Heinrich *von* Schannberg

Oberrichter.

Einnamb innern Raths.	*Einnamb äuſſern Raths.*
Conrad von Aſch *Camerer* &c. *ut anno præcedenti.*	Wolfgang Pätzinger.
	Franz Haslpeckh.
	Wilhalm Sautreiber.
	Peter Neumair.
	Ulrich Straſſer.
	Heinrich Manperger.
	Thoman Liebnauer.
	Michael Prätler
	Georg Graff *iſt todt.*
	Leonhart Kurtzpeckh.
	Wilhalm Poyer.
	Gilg Rutter.

Rath geſezt zu Georij

Anno MCCCCLXXXIIII.

Heinrich *von* Schamberg

Oberrichter.

Hanns Sonner *Camerer.*	Wolfgang Pätzinger.
Bernhard Planckh.	Franz Haslpeckh.
Hanns Scharſacher.	Wilhalm Sautreiber
Conrad von Aſch.	Thoman Liebenauer.
Hanns Altorffer.	Ulrich Straſſer.
Wilhalm Leheman.	Balthaſar vom Veldt.
Wilhalm Scharſacher.	Peter Ulmer.
Geörg Glabſperger.	Heinrich Manperger.
Criſtan Leitgeb.	Jobſt Plaikhover.
Oſwald Obendorffer.	Leonhart Kurtzpeckh.
Hanns Schiltach.	Wilhalm Poyer.
Georg Teuffēpeckh.	Gilg Rutter.

Rath geſezt zu Georij

Anno MCCCCLXXXV.

Georg Khärgl *zu* Furt *Oberrichter.*

Einnamb innern Raths.	*Einnamb äuſſern Raths.*
Wilhelm Leheman *Camerer.*	Wolfgang Pätzinger.
Bernhart Planckh.	Franz Haslpeckh.

Hanns Altorffer.
Conrad von Aſch.
Hanns Sonner.
Wilhalm Scharſacher.
Wilhalm Neumair.
Georg Glabſperger.
Oſwald Obendorffer.
Criſtan Leitgeb.
Hanns Schilthackh.
Georg Teuffenpeckh.

Wilhalm Sautreiber.
Ulrich Straſſer.
ThomanLiebenauer.
Walther vom Veldt.
Peter Ulmer.
Heinrich Manperger.
Ulrich Ettenharder.
Leonhard Kurtzpeckh.
Wilhalm Poyer.
Gilg Rutter.

Rath geſezt zu Georij

Anno MCCCCLXXXVI.

Herr Lucas *von* Ahaim *zu* Wildnaw *Ritter Oberrichter.*

Einnamb innern Raths.

Conrad von Aſch *Camerer.*
Bernhard Planckh.
Wilhalm Lehenmã.
Hanns Sonner.
Wilhalm Scharſacher.
Wilhalm Neumair.
Georg Glabſperger.
Oſwald Obendorffer.
Criſtan Leutgeb.
Hanns Schilthackh.
Georg Teuffenpeckh.
Wilhalm Diener.

Einnamb äuſſern Raths.

Wolfgang Pätzinger.
Franz Haslpeckh.
Wilhalm Sautreiber.
Thoman Liebnauer.
Ulrich Straſſer.
Walther vom Veldt.
Vincenz Scharſacher.
Ulrich Ettnharder.
Leonhard Kurzpeckh.
Heinrich Manperger.
Gilg Rutter.
Wilhalm Poyer.

Der obgemelt inner und äuſſer Ratt mit ſampt dem Camerer iſt zu Georij Anno MCCCCLXXXVII. hinwiderumb beliben, und des Jars kain neuer Camerer noch Ratt geſezt worden.

Herr Lucas Ahaymer *zu* Wildenaw *Oberrichter.*

Rath geſezt Georij

Anno MCCCCLXXXVIII.

Iſt aus Abnemen Alexander *Stattſchreiber nit eingeſchriben worden.*
Herr Lucas Ahaymer *Richter.*
Conrad *von* Aſch *Camerer.*

Rath geſezt Georij

Anno MCCCCLXXXIX.

Iſt durch Georgen Walhan, *der zu derſelben Zeit erſt Statſchreiber und im datum Viertl Jars abgeſezt worden, nicht eingeſchriben.*
Herr Lucas Ahaimer *Oberrichter.*
Conrad *von* Aſch *Camerer.*

Item des Jars haben meine Herrn die Papier Müll gebaut.

Rath geſezt zu Georij

Anno MCCCCXC.

Herr Lucas Ahaimer *Oberrichter.*

Einnamb innern Raths.

Conrad von Aſch *Camerer.*
Hanns Altorffer.
Wilhalm Lehman.
Wilhalm Neumair.
Wilhalm Scharſacher.
Criſtan Leutgeb.
Georg Glabſperger.
OſwaldObendorffer.
Hanns Schilthackh.
Georg Teuffenpeckh.
Vincenz Scharſacher.
VVilhelm Diener.

Einnamb äuſſern Raths.

Wolfgang Pätzinger.
Franz Haslpeckh.
Wilhalm Sautreiber.
Ulrich Ettenharder.
Leonhard Kurzpeckh.
Waltaſar vom Veldt.
Baſtian Planckh.
Hainrich Schweibelmair.
Jobſt Plaickner.
Conrad Sturr.
Hanns Khellner.
Georg Praitenwiſer.

EOdem anno *iſt mein gnediger Herr Herzog* Georg *nach Abgang Konig* Mathias *zu Ungern mit dem Römiſchen König* Maximilian *gen Ungarn gezogen, im daſelbs ain mercklich Anzall walgnus raiſigs Zeugs nachgefürt, und etwa vil Schlos beſezt, auch* Stain *am* Augen, *und anders gewünnen helfen. Sunderlich iſt aus ſeiner Gnaden Ubung, und der ſeinen nemblichen* Georgen *von* Roſenberg *ſein Gnaden Diener der Stat berennt hat,* Stuel Weiſſenburg *gewunnen, und geſturmt, daſelb iſt ſein F. Gnaden auch Herzog* Chriſtoff *von Bairn Marggraf* Sigmund *ein Landgraf von* Heſſen *und vil mehr Herren und Edl, Ritter worden, es ſeind auch ob fünf-hundert Menſchen in der Stat erſtochen und erſchlagen und groß Guet darinn gewunnen und verpeuth worden, und wo man die Fues und Landknecht het von den Gut bringen mogen, ſo wer* Offen *auch gewunnen geweſt.*

Rath geſezt zu Georij

Anno MCCCCXCI.

Wolfgang Gumpenperger *Oberrichter iſt zu Liechtmeſſen davor an und Herr* Lucas Achaimer *abgeſtanden.*

Einnamb innern Raths.

Oſwald Obendorfer *Camerer.*
Conrad von Aſch.
Hanns Altorffer.
Wilhalm Scharſacher.
Wilhalm Neumair.
Criſtan Leutgeb.
Georg Glabſperger.
Vicenz Scharſacher.

Einnamb äuſſern Raths.

Franz Haslpeckh.
Wilhalm Sautreiber.
Ulrich Ettenharder.
Leonhart Kurtzpeckh.
Hainrich Schweibelmair.
Wolfgang Zierngaſt.
Wilhalm Pätzinger.
Conrad Sturr.

Hanns

Hanns Schilthackh.	Georg Praitwiſer	*entſezt.*
Wolfgang Pätzinger.	Jobſt Plaickner	
Wilhalm Diener.	Andree Prätler.	
Caſſian Planckh.	Hanns Khellner.	

HANNS VETTER *Stattſchreiber am Pfinztag nach Mathæi Apoſtoli Anno MCCCCXC. angeſtanden.*

Item das Jar LXXXIX. und das nechſt XC. und das XCI. hernach iſt groſſe Teurung geweſt, und an vil Enden aus Hunger Leut todt.

Item aufs teuriſt hat golten ein Schaf Korn XI. auch XII. und VIII. Pfund Pfenning.

Item der Waiz XI. Pfund Pfenning, ain Schaff. Item Habern und Gerſtin, ain Schaff vier Pfund Pfenning.

Item eodem anno hat das Waſſer zeringsumb die Papiermil brochen, iſt vor Wiſmat geweſen.

Item eodem anno iſt ain ſo gros Waſſer geweſen, das ſein kein Menſch hie ſo gros gedacht hat, dan etwas vor XXX. Jaren ſolt auch ain groß aber ain Span oder mer niderer geweſen ſein.

Item das Jar haben mein Herrn die zwai Pfenning Pier, das man das Behemiſch *gehaiſſen hat, abgeſchaft, und das man füran das Pfenning Pier haben ſol.*

Item das Jars hat man unſern gnedigen Herrn Herzog Geörgen *ain Landſteur geben für das Ungelt das ſein Gnaden uns hete fünf Jar begert.*

Item das Jar hat man den Paw mit der Veränderung des Thors und dem Vorpaw angefangen und geſtat vil vor unſers Herrn Thor.

Rath geſezt Georij

Anno MCCCCXCII.

Wolfgang Gumpenperger
Oberrichter.

Einnamb innern Raths.	*Einnamb äuſſern Raths.*

Oſwald Obendorffer *Burgermaiſter.*

Dis Jars hat mein gnädiger Herr Herzog Geörg *den Rath nit anderſt geſezt, ſonder alſo bleiben laſſen.*

Item des Jars Laurentii und Bartholomæi hat man das gros Schieſet fürgenomen, darzu hat Herzog hundert zehen Gulden den Armbruſtſchüzen bevor geben, und gemaine Statt hundert zehen Gulden den Buchſnſchüzen, auch den hafern angehabens Zeſizes darinn LXII. Gulden das beſt geweſt.

Item nachdem ſich die Statt Regensburg *in Abnemen verſchuldt khomen was, und ſich Herzog* Albrecht *von* Bairn *zu* München *gern unterwarff, der ſich auch in gueter Zeit in guts Weſen und aus vil Schulden bracht, lies Khayſer* Fridrich *diz Jars die Acht über ſich ausgeen auch über die ſich ſchutzen.*

Item die von Stauff *Herrn zu* Ehrnfels *unterſtunden ſich Herzog* Albrechten *ze acht pieten in Pfätter des half in* Hanns Parſpergers *Sonn zu* Flügelſperg, *alſo zug Herzog* Albrecht *für* Köfering, *da Herr* Hieronymus Stauffer *ſaß, gewanns und brachs, und fieng den* Stauffer *in dem Schlos* Stauffern, *und darvor ward* Georg *von* Freyburg *erſchoſſen.*

Item darnach gewan und brach er Flügelſperg *auf der* Altmül, *und fieng den zu* Parſperg.

Item darnach zog er für Ernfels *und gewans, und brachs, aber Herr* Bernhardin *von* Stauf *lies ſich darin nit finden, het Landsknecht darin, die gaben das Schlos, darvon ward* Parſtorffer *erſchoſſen.*

Item er gewan in auch ain Marckt an Prautenhann.

Item des Jars het Kunig von Franckreich *dem* Romiſchen *Kunig* Maximilian *Keyſer* Fridrichs *Son Herzogs von* Oeſterreich *die Herzogin von* Britannia, *dem Römiſchen Kunig vermahelt, auf dem Weeg mit Gewalt genomen, und als denſelben Khunig von* Franckreich *des* Römiſchen *Kunigs Tochter vermahelt was; die ſchickt er dem Keyſer wider haim, was ain poſe That.*

Item des Jars galt ein Maß Oſterwein fünfzehen Pfenning. Item ein Maß Francken und Elſaſſers 5. 6. und 1. Pfenning. Item ein Schaff Korn fünff Pfund Pfenning, item ein Metzen Zwifel 50. Pfenning.

Item des Jars hat Kayſer Fridrich *den Schwabiſchen Bund aufs Lechveld gemannt wider Herzog* Albrecht *von* Bairn *ſeinen Aiden, und im damit* Regensburg *abgedrungen, und in ainem Vertrag gegen ſeinen Landsleuten, die auch ainen Pund wider ime gemacht, und* Lebler *genant wurden.*

Item des Jars hat Kayſer Fridrich *Herzog* Albrechts *von* Bairn *Brueders Herzog* Chriſtoff *und Herzog* Wolfgang *auch gelihen.*

Rath geſezt Georij

MCCCCXCIII.

Einnamb innern Raths.	*Einnamb äuſſern Raths.*
Oſwald Oberndorffer *Burgermaiſter.*	Franz Haslpeckh.
Conrad von Aſch.	Wilhalm Sautreiber.
Hanns Altorffer.	Ulrich Ettnharder.
Wilhalm Neumair.	Leonhart Kurtzpeckh.
Wilhalm Scharſacher.	Heinrich Schweibelmair.
Georg Glabſperger.	Wolfgang Zierngaſt.
Criſtan Leitgeb.	Conrad Sturr.
Vicenz Scharſacher.	Wilhalm Pätzinger.
Hanns Schilthack.	Georg Praitwiſer.
Wolfgang Pätzinger.	Hanns Khelner.
Wilhalm Diener.	Andree Prätler.
Caſſian Planckh.	Erhard Löſchnprand.

Wolfang Gumpenperger *Oberrichter.*

Item des Jahrs iſt Kayſer Fridrich *todt zu* Lintz.

Item dis Jahrs iſt Herzog Chriſtoff *von* Bairn *auf dem Weg zum heiligen Grab geſtorben.*

Rath

Rath geſezt zu Georij
MCCCCXCIIII.

Einnamb innern Raths.

Wolfgang Pätzinger *Camerer.*
Oſwald Obendorffer.
Conrad von Aſch.
Hanns Altorffer.
Wilhalm Neumair.
Georg Glabſperger.
Criſtan Leutgeb.
Vicenz Scharſacher.
Hanns Schilthackh.
Wilhalm Diener.
Caſſian Planckh.
Wolfgang Zierngaſt

Einnamb äuſſern Raths.

Franz Haslpeckh.
Wilhalm Sautreiber
Ulrich Ettnharder.
Leonhard Kurtzpeckh.
Heinrich Schweibelmair.
Hanns Leutgeb.
Conrad Sturr.
Wilhalm Pätzinger.
Georg Praitwiſer.
Hanns Khelner.
Erhart Lechenprand.
Caſpar Schleuch.

Item Wolfgang Gumpenperger *Oberrichter,* Hanns Vetter *Statſchreiber.*

Item anno XCIIII. zu Oſtern haben meine Herrn dem Handl mit dem Salz und Trait an ſich genomen, und angehaben.

Item des Jars hat man den Weinſtadl aufgericht.

Item des Jars hat man den Turn an der erſten Iſerbruckhen bey ſant Sebaſtian von Grund aufgefürt.

Item des Jars iſt der auſſer Graben vorm Herrenthor ausgeraumbt und im XCIII. verdingt worden umb fünfzig Gulden dem Hanns Aichmair *am Rennweg.*

Item des Jars nach Oſtern hat man durch ettlich Polackhen den äuſſern Graben zwiſchen des innern und des Wiltgrabens wider ausgraben laſſen.

Item des Jars ſeind die drew Läden unter die Trinckſtuben gemacht.

Item bey den Predigern gepflaſtert die Gaſſen von dem Eſel in der Wigen hinumb.

Item des Jars hat man uns geſchaft von unſern gnedigen Herrn Herzog Georgn, *niemand einzelaſſen Sterbens wegen, ſunder jederman ſtracks durchaus müeſſen.*

Item umb Mitfaſten anno XCV. iſt unſer gnediger Herr, Herzog Geörg *den Sterben geflohen gen* Braunaw, *von dannen gen* Ottendorf *und daſelbs gelegen bis. . . .*

Item des Jar vor dem Oſtermontag iſt der Hochwirdig Fürſt Biſchof Georg *zu* Khiemſee *und Canzler des Stifts* Salzburg, *weilland* Hañſens Altorffers *des Raths und Burger alhie ehelich Sone der nach Rath* Hanſen alten *ſeins Brueders auch des Raths die Capeln zu* Sant Martin *und die Meß darin neben dem Thurn geſtift hat und neu Rath das Leben geben, Gott Genad im.*

Item in der Zeit hat der Römiſch Khunig Maximilian *ain Khochtag* * *zu* Wienn *gehabt.*

* ita Cod.

Item des Jars iſt auch der Khunig von Franckreich *der Pucklet durchs Welſchland gen* Rom *gezogen und den König von* Neapolis *verjagt und daſſelb Kunigreich gewunnen.*

Rath geſezt Georgi
Anno MCCCCXCV.

Einnamb innern Raths.

Wilhalm Diener *Burgermaiſter.*
VVolfgang Pätzinger.
Oſwald Obendorffer
Conrad von Aſch.
Hanns Altorffer.
Georg Glabſperger.
Criſtan Leutgeb.
Vicenz Scharſacher.
Hanns Schilthackh.
Caſſian Planckh.
VVolfgang Zierngaſt.
Leonhart Khurzpeckh.

Einnamb äuſſern Raths.

Wilhalm Sautreiber.
Ulrich Ettnharder.
Hainrich Schweiblmair.
Hanns Leutgeb.
Georg Praitenwiſer.
Hanns Khelner.
Erhard Lechnprandt
Caſpar Schleuch.
Hanns Moll.
Hanns Teuffenbeckh.
Jacob Berger.
Sigmund Baumgarter.

H. a. iſt der frum Ratgeb Oſwolt Obendörffer *bey* Hanns Zierngaſt *aus der* Gaſtein *geſtorben der unter der Gemain ain gros Lob gehabt hat. Gott ſey ſeiner Seel gnädig, hat gemainer Stat nutz lieb gehabt und allzeit gefürdert.*

Item darnach umb Mariæ Magdalenæ iſt VVolfgang Obendorffer *tod* Conrad Obendorffers *Brueder auf der Stuben zu* Ingolſtat.

Item des Jars iſt ain groſſer Sterb geweſt und am meiſten umb Margarethæ die Zeit hinumb bis auf Luciæ und darnach, und zu Landshuet *ob drew tauſent Menſchen geſtorben im Burckfried, und flohen vil Burger aus der Stat gen* Byburg, Mosburg, Augsburg, Niernberg, Rain. *Lag Herzog* Georg *der Zeit zu* Neuburg *darnach das Hofgeſind zu* Lauburg * *bis auf Obriſten, und von* Neuburg *zog der Herzog gen* Heidelberg *nachdem und der Königiſch Tag zergieng zu* VVurmbs, *nachmals lag ſein Gnad ettlich Zeit zu* VVurmbs, *was die Konigin auch da.*

* fortè *Lauingen.*

Rath geſezt zu Georij
Anno MCCCCXCVI.

Inner Rath.

VVilhalm Diener *Burgermeiſter.*
Conrad von Aſch.
Hanns Altorffer.
Georg Glabſperger.
Criſtan Leytgeb.
Vicenz Scharſacher.
Hanns Schilthackh.
Caſſian Planckh.
Wolfgang Zierngaſt.
Leonhard Kurtzpeckh.
Ulrich Ettenharder.
Hanns Teuffenbeckh.

Äuſſer Rath.

Heinrich Schwelbelmair.
Hanns Leutgeb.
Georg Praitenwiſer.
Caſpar Schleuch.
Hanns Moll.
Jacob Berger.
Conrad Obendorffer.
Caſpar Prätler.
Leonhart Prätler.
Erhart Stärchel.
Hanns Vilſer.
Hanns Praitſchedl.

Oſwald Eckher *Oberrichter, Statrichter.*
Hanns Vetter *Statſchreiber.*

Die Ratsſetzung iſt geſchehen am Pfingſtabend.

Item am Mitwuchen in Pfingſtfeyrtagen daran, was ſant Urbanus Tag, rait der Fürſt unſer gnediger Herr Herzog Georg *hie aus hinab gen* Wurmbs *mit zwai hundert Pferden, daſelbſt het die Zeit die Romiſch Kunigin, Kunig* Maximilian *vermahelt Fraw*, Blanca Maria *des Herzog von* Meyland *Tochter, Hof: und was gedachter unſer gnediger Herr Hofmaiſter.*

Item darnach kam ſein Gnaden Tochter die Hochgeborn Fürſtin und Fraw Fraw Eliſabeth *her gen* Landshuet *am Freitag nach Viti anno XCVI. was Herr* Hanns Ebran *Hofmaiſter, und die alt* Halbin *Hofmaiſterin, und empfiengen ſy meiner Herrn vier im Schloß von gemainer Stat wegen mit einem Kholpannthn, mit ainem diemueten Ring, ſchener Perlein, und kauft von* Wilhalm Diener *Burgermaiſter der Zeit umb LX. reiniſch Gulden, und ſeind mit der Schanck gangen* Wilhelm Diener *Burgermaiſter*, Conrat *von* Aſch, Criſtan Leutgeb, Georg Glabſperger, *Herr* Vol * *Statſchreiber, dem yeden bott ſie die Hand.*

* ita Codex, tamen Vetterus, auctor noſter eo officio tum præfectus.

Item gedachter mein gnediger Herr Herzog Georg *iſt von gemelten Pfingſten auf des Königs Begern der Römiſchen Kunigin Hofmaiſter geweſen, zu* VVurmbs *gelegen bis umb Geory darnach mit ir zogen gen* Fieſſen, *daſelbſt hin iſt auch der Kunig kommen, darnach auf* Inſpruckh *da gelegen bis auf Oſtern Anno XCVIII.*

Item dits Jars iſt der Römiſch Kunig wider den Konig von Franckreich *in* Lambarten *zogen hat mein gnädiger Herr bey CCC. Pferd hineingeſchickt die ſind umb* Meyland *gelegen wider und für den Winter bis in die Faſten, hat ſich der König wider heraus beſendt gen* Strasburg, *von* Strasburg *iſt das Hofgeſind wider herkomen am Palmabend anno MCCCCXCVII.*

Item das XCVII. Jars, und des Jars davor iſt die Plag in teutſchen *Land allenthalben ſonderlich hie geweſt* mala Franzoſen, *gros Wärzen und Platern auch das etlich Perſonnen groß Löcher am Leib einbrochen ſein und entſtanden deshalben vil Schmerzen unter den Leuten, welcher ſich zu Früe daran ſchmieren ließ, der gewan ſich wider. Es ſturben auch etlich daran, ſonderlich hernach.*

Anno MCCCCXCVII.

ITem vorgemelter Burgermaiſter und Rath ſind des XCVII. Jars wider beliben, nit anderſt geſezt, dann unſer gnädiger Herr was nit hie ſonder des Römiſchen Königs Hofmaiſter.

VVilhalm Diener *Burgermeiſter.*
Urban Zenger *Statrichter.*

Item in der Faſten anno MCCCCXCVIII. iſt unſer gnediger Herr gen Inſpruckh.

Rath geſezt Georij
Anno MCCCCXCVIII.

Einnamb innern Raths.	*Einnamb äuſſern Raths.*
Conrad von Aſch. *Burgermaiſter.*	Heinrich Schweibelmair.
Wilhelm Diener.	Hanns Leutgeb.
Hanns Altorffer.	Georg Praitenwiſer.
Georg Glabſperger.	Caſpar Schleuch.
Criſtan Leytgeb.	Hanns Moll.
Vincenz Scharſacher	Jacob Perger.
Wilhelm Nainer der alt.	Conrad Obendorffer
Caſſian Planckh.	Caſpar Prä[illegible]ler.
Wolfgang Zierngaſt	Lienhard Teuffenpeckh.
Lienhard Kurtzpeckh.	Bernhard Burger.
Ulrich Ettnharder.	Hanns Vilſer.
Hanns Teuffenbeckh	Andree Ziegler.

Urban Zenger *Statrichter.*
Hanns Vetter *Statſchreiber.*

Item des Jars in der Faſten iſt Herzog Eberhard *von* VVirtenberg *des jungen Herzog* Ludwigs *von* Bairn *ſeliger geweſter Sone iſt von ſeiner Landſchaft aus etlichen Urſachen aus dem Land gejagt, etlich ſein Amptleut angenommen, auch ſeine Diener ains Tails ze Tod gemordt, und die Landſchaft hat das Land eingenomen.*

Item der Römiſch Khunig iſt umb Pfingſten anno XCVIII. gen Ulm *komen und etlich Tag daſelbs gelegen, indem iſt der Khunig von* Franckreich *todt, und der* Herzog *von* Orleans *Khönig worden, hat des Römiſchen Khönigs Son Herzog Philippſen hoben Burgund wider geben.*

Item nachmals iſt der König umb Pfingſten mit den Churfürſten und Fürſten auch Herzog Georg *gen* Freyburg *im* Preisgaw *zogen, daſelbs etlich Wochen gelegen.*

Anno MCCCCXCIX.

Item unſer gnediger Herr nit hie ſonder im Land zu Geldern *geweſt und kain Rath geſezt worden*, Conrad von Aſch *wider Burgermaiſter bliben, und am Mitwochen nach Egidi umb ſybne nach Mittag mit Todt vergangen, Gott ſey ſeiner Seel gnedig.*

Item durch den Stathalter dem Diener *das Burgermaiſter Ambt zuverweſen wider bevolchen.*

Item des Jars dieweil mein gnädiger Herr Herzog Georg *in* Bairn *im veld zu* Geldern *Hauptman was haben die Schweizer den ſchwäbiſchen Bund bekriegt, vil Adels verderbt und gros mannſchlag gethan, der* Künig *ſelbs zu* Uberling *gelegen, und die aus dem Reich gemant, aber man het nichts an ine gewunnen, und iſt letzlich gericht worden.*

Item desgleichen haben auch der grob Pundt und die Engedein *das Etſchland hart bekriegt, und in vil Volcks erſchlagen.*

Item das Jar iſt der Herzog von Meyland *durch den Kunig von* Franckreich *abtriben worden , und iſt Herr* Hanns *gefangen an die* Etſch *kommen , mit etlich Summa Golts. Nachmals hat derſelb Herzog von* Mayland *die Stat* Meyland *wider erobert , und der König von* Franckreich *das Schlos dannoch ingehabt.*

Item nachmals iſt mein gnediger Herr Herzog Georg *wider zu Land komen.*

Item der Kunig iſt gen Augsburg *komen umb Mathiæ auf den ausgeſchriben Reichstag daſelb , iſt mein Herr Herzog* Georg *und ander Churfürſten und Fürſten des Reichs zu im komen , auch die Römiſch Kunigin die vor lang zu* Freyburg *in* Preisgaw *gelegen was.*

Item des XCIX. Jars hat ſich begeben das etlich nürnbergeriſch Söldner auf ettlich Edlleuth geſchoſſen, und verderben angeſtelt, die Edelleut den von Niernberg *auch etlich Knecht erſtochen , als die von* Niernberg *vor auch wol gethan haben. Item unter den Edlen iſt ainer geweſt genant* Contz Schott , *als der gewar iſt worden das im die von* Niernberg *darumb nachſtellen , hat er in geſchriben ſein Unſchuld , ſie haben im aber nit auſſagen laſſen wollen. Alſo iſt er ir Veindt worden , und ſie haben gros Gelt über in und ſein Knecht offenlich ausruffen laſſen. Aber er tätte inen groſſen Schaden , er haut ainen Burger , den er im Wald fieng , ain Hand ab, und erſtach ihm ſeinen Knecht , und als vil ander Edleut auch in ir Achtburg geſchriben hetten der warn ſo vil Veind das ſich das Prennen und Erſtechen nymer erleyden mochten , ſonder das man ihme nit zuegefürt und das die Handwercksleuth nit Loſung hetten und ſich nit heraus darfften wagen , doch ritten ſy den König ſolang nach das die Sach auch durch Fleis meines gnedigen Herrn Herzog* Georgen *gericht ward.*

Rath geſezt Anno MD.

In Abweſen Herzog Georgen der zu Augsburg was.

Einnamb innern Raths.	*Einnamb äuſſern Raths.*
Vicenz Scharſacher *Burgermaiſter.*	Caſpar Schleuch.
Wilhalm Diener.	Jacob Perger.
Georg Glabſperger.	Caſpar Prätler.
Criſtan Leutgeb.	Leonhard Teuffenpeck.
Wolfgang Zierngaſt	Bernhart Burger.
Leonhard Kurtzpeckh.	Hanns Vilſer.
Ulrich Ettnharder.	Andree Ziegler.
Hanns Teuffenbeckh	Balthaſar Pätzinger.
Heinrich Schwebelmair.	Wolfgang Lorber.
Hanns Leutgeb.	Wilhalm Ehinger.
Conrad Obendorffer	Caſpar Pazner.
Georg Praitenwiſer.	

Urban Zenger *Oberrichter.*
Hanns Vetter *Statſchreiber.*

Item des Jars iſt Herzog Georg *ain gemaine Landſteur ein hundert tauſend Gulden zegeben zugeſagt , darin die Steurer Herrn* Aſm Seibolſtorffer *und* Georg Tiernpeckh *ein Neüung aufbracht , und über gemaine Landſchaft verwilligen und Abſchyd der Prelaten und gilt auf dem Landzins der gemainer Auflegung geſendt mit Gewalt die Baurn pfendt , als dieſelb Handlung alle eingeſchriben und in Schrifften vorhanden iſt.*

Anno MDI. *iſt vorgenanter Burgermaiſter und Ratte nit verändert worden , und alſo ungeſezt bliben.*

Urban Zenger *Oberrichter.*
Hanns Vetter *Statſchreiber.*
Item Hanns Moll *todt.*

Anno MDII.

Item des Jars hat mein gnediger Herr den vorigen nit verändert und alſo beleiben laſſen.

Urban Zenger *Oberrichter.*
Hanns Vetter *Statſchreiber.*

Item VVilhalm Diener *ain fromer Ratgeb iſt gemainer Stat ain Nutzen und diemuetiger Mann geweſt und geſtorben in der Faſten anno MDII. an dem gemainen Prechen des Hauptwehes , als jezt waren Apoſtem und peſtilenziſche Fieber.*

Item Georg Praitenwiler *iſt auch geſtorben des Jars in der Faſten dis Jars an den Prechen , auch ain frumer Mann und Ratgeb.*

Item das Jar hat mein gnediger Herr Herzog Georg *ſein Gnaden Canzler Graff* VVolfgangen *Graffen und Freyherrn zu neuen* Kolbing * *an den Oſtertag vahen laſſen , und nit on Urſach , iſt zu* VVinckhoffen *aingemaurt worden.*

* *Kolberg.*

Item das Jar haben meine Herrn das Holtzmaß aufgericht durch VVilhalm Diener.

Rath geſezt Anno MDIII.

Vincenz Scharſacher *iſt Burgermaiſter bliben und der Rath des Jars auch nit geſezt worden.*

Item des Jars iſt aus dem Rath mehr tod VVilhalm Ehinger , Hanns Vilſer , Conrad Obendorffer *ain frumer gueter Ratgeb.*

Item des Jars ſeind vil Leut geſtorben die ſich vorhin haben an den Franzoſen pflegen laſſen , vil erkrumbt und verderbt.

Item des Jars ain ſonder Sterb geweſt im Hauptwee und Fieber auch an der Rotenrue und gros Teurung bis auf das Heurig , galt ain Schaff Korn Landshueter *Mas VIII. Gulden und der Weiz mer.*

Item des Jars iſt ain gemainer Gebrechen geweſt , das die Leut am Hauptwee geſtorben ſind , und die ſich an den Franzoſen mit der Salben von Forcht heten erſt genomen laſſen , waren auch vil Menſchen umbeſint und abreden.

Item es ſtarb aus dem Rath Georg Praitenwiſer *in dem Jar. Item* Conrad Obendorffer *ein junger fromer verſtendiger Mann, wer erſt nutz worden, ſtarb am Sontag nach Corporis Chriſti* 1503. *Gott gnad ſeiner Seele hat ſunder gueten Willen zu mir* Hanns Vetter *Statſchreiber gehabt.*

Item des Jars am Herbſt ward den Caſpar Schleuchen *ainer Rathaw durch einen Weinzierl der Lang mit im in Recht geſtanden in ſeinen Weingarten die recht Hand abgehauet worden.*

Item des Jars am Montag nach Mathæi Apoſtoli zog Herzog Georg *hie aus Schwachheit aus in Mainung in ain Wildbad, er khert leider und ſtarb zu* Ingolſtat *nachdem und er am Erchtag vor mit dem Sacrament verſehen was am Freytag nach Andree Apoſtoli, was in der Kranckheit ſein Tochterman und Schweſter Sone Herzog* Rueprecht *bey im den ſchikt er gen* Landshuet *und* Burckhauſen, *was des Willens, er wolt in in das Land einſezen, alſo kamen Schreiben von Herzog* Albrechten, *auch dem Römiſchen König und aus Bewegnus der von Adel ſchreibt doch in lezt Herzog* Görg *ain Landtag aus auf Sontag nach Nicolai, erlebt ine aber nit, alſo ſtunde die Landſchaft in Sorgen, und wie es allenthalben gehandelt, iſt ſonderlich nach Lergs aufgeſchriben in den Geſchichten deſſelben Handels.*

Des Jars ſind bluetfarb, aſcherfarb auch gelb und ſchwarze Kreitz und ander wunderbarlich Zeichen der Inſtrumenten des Leydens Chriſti den Menſchen auf ire Klaider gefallen, etlich an die Leib als zwifach, einfach groſſe und klaine Kreuz, die XXX. Pfenning, Laitter, Negel, Gaisl, Kron, Kolben, Kron, Sperr, Pluetstropfen, Monſtranzen. Ward ain Proceſſion zu Landshuet verkündt und verbracht lautt der Zetl, und ward vil davon gepredigt. Gott well uns vor Plag und Ybel behietten.

Item anno MDIIII. am Mittelwochen nach Sontag Quaſimodo geniti, zwiſchen ſiben und acht Uhr haben die Verwalter des Lands Regiments nach Abgang Herzog Geörgen *ainen Rath geſezt.*

Einnamb *innern Raths.*	***Einnamb*** *äuſſern Raths.*
Vincenz Scharſacher *Burgermaiſter.*	Bernhard Burger.
Georg Glabſperger.	Andre Ziegler.
Criſtan Leutgeb.	Caſpar Pazner.
Wolfgang Zierngaſt.	Hanns von Aſch.
Leonhard Kurzpeckh.	Heinrich Obendorffer.
Ulrich Ettnharder.	Wolfgang Aigner.
Hanns Teuffenbekh.	Hanns Khayſer.
	Hanns Teiſenhofer.

Heinrich Schweibelmayr.	Hanns Eckharder.
Hanns Leutgeb.	Leonhard Rabl.
Walthaſar Pätzinger	Hanns Kurtzinger.
Wolfgang Lorber.	Wilhalm Sautreiber.
Jacob Perger.	

Hanns Vetter *Statſchreiber.*

ITem alsbald der egemelt Rath die Rathspflicht gethon hat und noch in der Stuben vor den Regenten ſtunden, da kam unſer gnedigen Fraw Herzogs Rueprechts *Gemahel bott in ainer bayriſchen Waffenrock angethon, den Regenten ainen Brief bracht, das ſie aus der Stat ritten &c. und an Rath auch ainen Brief, auch der Gemain, ſunderlich auch ainen Warnung, da gieng ain Rath in der Canzley nur in das Stübel hinein, wolten den Brief leſen ehe und ſechs Zeillen geleſen worden, kam ein Geſchray, die Hauptleut aus dem Schlos zugen daher, als dan geſchach, da ward jederman zerſtreut und ehe man zu Hauffen kam, trieben ſich die Fuesknecht zum Thor aus, eroberten die Stat, das ſy Huldigung thuen mueſſen, das ſchrieb Rat und Gemain aus wie es zugangen was. Darnach am Samstag nach Sontags Quaſimodogeniti unſer gnedige Fraw und Herr Hauptman Herr* Georg *von* Roſenberg *ainer Gemain zu ainem Rath zu wallen doch kunftiglich an alten Herkomen der Obrigkait unvergriffen. Alſo ordnet ain ganze Gemain zu ſolcher Wal LX. das was aus jedem Viertl XV. die welten ain Rat, da ward wider ain ganze Gemain zuſamengebracht, den hielten die LX. für, ſo fer ſie ſy bey irer bleiben laſſen wolten, wolten ſy inen die offen, des recken ſy all auf, alſo warden ſy geoffent und ain Rat geſezt wie hernach folgt:*

Anno MDV. Putz *von* Walmershauſen *Oberrichter.*

Einnam *innern Raths.*	***Einnam*** *äuſſern Raths.*
Vicenz Scharſacher. *Burgermaiſter.*	Hanns von Aſch.
Georg Glabſperger.	Sebaſt. Leitgeb.
Leonhard Kurtzbeckh.	Heinrich Obendorffer.
Ulrich Ettnharder.	VVolf Aigner.
Hanns Teuffenpeckh	Sigmund Platner.
Heinrich Sweibelmair.	VVilhalm Sautreiber.
VVolf Lorberer.	Hanns Teiſenhofer.
VValthaſar Päzinger	Hanns Eckart.
Andree Ziegler.	Hanns Preutaler.
Leonhard Teuffenpeck.	Hanns Khaiſer.
Caſpar Pazner.	Leonhard Schertpach.
Bernhard Perger.	Erhard Halmperger *Kueſner.*

* * *

BONIZONIS

SUTRIENSIS PRIMUM,

POSTEA

PLACENTINI EPISCOPI

Liber ad Amicum

SIVE

DE PERSECUTIONE ECCLESIÆ

LIBRI NOVEM.

* * *

Nunc primum è Codice Membraneo unico Bibliothecæ
quondam Schedelianæ, hodie Bavaricæ,
deſcripſit atque edidit
ANDREAS FELIX OEFELIUS.

Monitum prævium Editoris

De vita, obitu & ſcriptis Auctoris.

(o) De vita, rebus geſtis & ſcriptis BONIZONIS (o) Epiſcopi primum *Sutrienſis*, poſtea *Placentini* multi multa collegerunt, facem omnibus præferente BERTHOLDO CONSTANTIENSI, qui fere unus Hiſtoricorum isque germanus, viri, ævo ſuo & rebus motis, & ſcriptis editis & adverſitatibus, atque ipſa cruenta morte celebratiſſimi in Chronico ſuo mentionem fecit. Poſtquam vero quæ deperdita videbantur ingenii ejus monumenta paulatim e forulis Bibliothecarum, Eruditorum indagatione prominere cœperunt, induſtria in ipſum Auctorem curatius indagandi, ſimul excitata eſt.

Inter primos FERDINANDI UGHELLI, Antiquitatum Eccleſiaſticarum Italiæ, Statoris eximii, diligentia emicuit. Secutus eſt UGHELLUM indefeſſæ & copioſæ Eruditionis Bibliographus PETRUS LAMBECCIUS, qui de BONIZONE, occaſione reperti in arce AMBRASIANA Codicis agens, ut ille apud CICERONEM *in eam Provinciam ſic copioſe profectus eſt, ut domi prorſus nihil relinqueret.*

Bonizo igitur tempore magni illius diſſidii, quod Papam inter *Gregorium VII.* & *Henricum IIII.* Imperatorem, jura clavium & gladii horrendum in modum conturbavit, ærumnoſam vitam egit, & *Lambeccii* quidem elogio, pietate, eruditione & conſtantia clariſſimus emicuit. *Clericalem* vitam amplexus dum cœlibis vitæ officia non ſolum ſcriptis ſed & ſanguine tueri contendit, primus manſuetudine Evangelica excidit, & gladio, quem in adverſarios ſtringendum ſcriptorum ſuorum & declamationum velut tuba, miſeris illis & utrinque pudendis temporibus, perſuadere nitebatur, miſere tandem & barbarum in modum periit.

(o) In ejus nomine mirum, quantum varient Auctores. Putes in tenebris micare, Martino Polono *Boniſius*, Anonymo Mellicenſi *Ponizus*, Ptolomæo Lucenſi *Bonzo*, Bertholdo Conſt. *Bonizo*, aliis *Bonitho*, *Bonizus*, *Benizus*, *Bobinus* &c. Lambeccius, non malus etymologiarum arbiter, *Bonizo* (quod ille verum ejus & genuinum nomen ex Bertholdo Conſtantienſi agnoſcit) *Diminutivum* inquit, *a nomine proprio* BONUS *eſt, quemadmodum* DOMNIZO *a* DOMNUS, GUNZO *a* GUNTHERUS, ERIZO *ab* ERICUS *&* *alia ejus generis.*

Privatus etiamnum & priusquam majoribus Eccleſiæ dignitatibus admoveretur, *Epitomen Auguſtinianam* (de qua poſtea plenius) ad JOANNEM GUALBERTI (p) Vallis umbroſæ in Hetruria Abbatem, charitatis & man- (p)
ſuetudinis Chriſtianæ inſignem Magiſtrum, utinam & ſuum! volumine adhuc ſuperſtite perſcripſit. *Compoſuit autem* (verba LAMBECCII ponimus) *hanc Epitomen Auguſtinianam ante initium Pontificatus Gregorii VII. hoc eſt ante annum Chriſti MLXXIII. uti patet ex Epiſtola dedicatoria, quæ Joanni Abbati inſcripta eſt.* (q) Cujus obitum ad ejusdem anni, diem XII. Julii ejus (q)
acta referunt, primum interpolata a SURIO *, poſtea vero a morte *Lambecii* * Tomo IIII.
genuine & incorrupte edita.

Hujus igitur Joannis Abbatis Valumbroſiani maxime hortatu Auguſtinianam iſtam Epitomen ſcriptam fuiſſe Lambeccio viſum eſt, eo quod in Epiſtola nuncupatoria expreſſe legatur *ipſi inſudatum eſſe iſtud opus*, hoc eſt, ut ipſe interpretatur, *ſecundum ipſius voluntatem & in ipſius uſum non absque ſudore illud ex omnibus S. Auguſtini ſcriptis collectum & elaboratum eſſe.*

Erat autem, ut ſemel hoc moneam, Bonizo vir pro ſeculo ſuo non perfunctorie eruditus, vitæ etiam, quæ quidem morum & diſciplinæ puritatem ſpectat, inculpatæ & probæ, ſed animi præfervidi, iracundi, adverſitatibus exaſperati, & ſub obtentu veritatis aſſerendæ, usque ad Chriſtiani ſanguinis effuſionem ferocientis. Quæ quidem animi impotentia non ſolum adverſitates, inimicitias calamitatesque quamplurimas, ſed ipſam denique mortem eamque crudeliſſimam eidem acceſſivit. Ejus rei argumentum maxime premens, opus ipſum eſt, quod primi hîc ex antiquiſſimis membranis edimus *de Perſecutione Eccleſiæ ad amicum.* In quo unice in id eruditionis & eloquentiæ nervos intendit auctor, ut ſacrarum Litterarum, Patrum, Canonum & Hiſtoricorum ſententiis in rem ſuam accommodatis, perſuaderet ſuæ factionis hominibus, licere homini Chriſtiano religionis veritatem armis & ferro, ultro aſſerere. Quod ille quam veraciter quamque pertinenter præſtiterit, ipſe viderit, & alii arbitrentur. Nobis hoc loco aliud nihil propoſitum quam calamitoſi illius ſchiſmatis tenebras, nova hac, etſi picea & fumoſa face eque conflagrantis pene Chriſtianæ pietatis buſto rapta, porro illuſtrare.

Eo igitur ingenio, turbido & acerbo cum eſſet Bonizo, privatus etiamnum multorum in ſe odium concitaverat, adverſus quos *Joannis* Abbatis preces implorat, ut ſcilicet *orationis ſuæ ſcuto ab æmulorum eum latratibus protegeret*, quorum dentes potius, quibus dilacerandus erat, manſueto & prudenti conſilio cavere oportebat. Æmulorum vero nomine *Lambeccio* interprete, *Sacerdotes ſine dubio ſimoniaci & ſchismatici intelliguntur, cum quibus uti ipſi ſancto Abbati Joanni, ſic etiam amicis ejus & diſcipulis & præcipue quidem Bonizoni perpetua fuerat graviſſimaque contentio.*

Cæterum recte colligit vir ille clariſſimus, cum in ea præfatione nihil memoretur, quod BONIZONEM vel *Epiſcopum* vel *Exulem* indicet, eum opus illud prius quam in Epiſcopum *Sutrinum* electus fuiſſet, compoſuiſſe.

An vero *Bonizo* Abbatiæ *S. Petri de campo*, *Peruſii*, tum temporis præfuerit, & ad ipſum pertineant, quæ ex *Placito* Anno MLXXII. inter Abbatem hujus nominis & *Maurum* de prædio quodam in præſentia *Beatricis* Ducis & *Mathildis* paciſcentes refert illuſtris MURATORIUS (r), iis, qui (r)
locis controverſis & monumentis eorum viciniores agunt, diſcutiendum relinquimus.

(p) Baronius Suriusque *Gualbertum* perperam vocant obſervante Lambeccio, & his ducibus error hodie invaluit; patris nomen, Joanni filio tribuendi.

(q) Comment de Aug Cæſ. Bibl. Vindob. L. II. Cap. VIII. p. m. 787. In recenſione Codd. MSC. ex Arce Ambraſiana ad Cæſaream Bibliothecam delatorum. Cod. LXXXV.

(r) Italiæ mediæ Antiquitat. T. II. fol. 955. Diſſert. 131.

Ad *Sutrinum* vero Epiſcopatum quando pervenerit Bonizo, monumenta Eccleſiæ illius, parum adhuc feliciter refoſſa, non ſatis definiunt. UGHEL- (s) LUS (s) ea in ſede Anno MLXXVIII. floruiſſe tradit: COLETTUS vero in *Additionibus* ad idem opus, tempus prævertit, & annum MLXXV. mavult. * l. c. num. XVI. Ughelli verba hæc ſunt: * *Bonizus vir longe doctiſſimus floruit anno MLXXVIII.*

Ejusdem certe anni die XIII. Maij, S. Thomæ ædem Cremonæ a *Benizone* Epiſcopo *Sutrino* Legatoque Apoſtolico conſecratam fuiſſe idem * T. IIII. fol. 598. UGHELLUS * in Epiſcopis Cremonenſibus memorat.

Sed quo minus quiete eam ſedem obtineret *Bonizo*, atrocia inter *Gregorium VII.* cujus partibus mordicus adhærebat, & *Henricum IIII.* Imp. non jam gliſcentia ſed in apertum Italiæ Germaniæque incendium erumpentia odia efficiebant. Poſtquam enim Imperator Anno MLXXXII. primo vere denuo Romam exercitu petiiſſet, cum eam obtinere non poſſet, *Gregorio* urbem & ſe omni vi & conſilio tuente, finitima depopulatus eſt, (t) omnibus, qui Gregorii partibus addictiores eſſent, aut fugatis aut captis (t). BONIZO certe, quod acerbiori odio flagrans timidioribus conſiliis minus pateret, *Sutrii* ſubſiſtens, ab *Henrico*, qui e *Farvenſi Monaſterio* exercitum moverat, in captivitatem redactus eſt, uti eam expeditionem plenius perſequitur ad illum annum Rerum Italicarum illuſtre ſidus, & ab occaſu magis ad- (u) huc lucens, LUDOVICUS ANTONIUS MURATORIUS (u).

Quamdiu in Henrici vinculis hæſerit captivus Epiſcopus non memini hactenus a quoquam memoratum. Neque credibile *Bonizoni* liberum fuiſſe Concilio quod anno MLXXXIII. XX. Nov. componendis Sacerdotii & Imperii diſſidiis congregatum fuerat, intereſſe; quod ab eo omnes fere Epiſcopos, qui *Gregorii* Partes acrius fovebant, & in his *Hugonem Lugdunenſem, Anſelmum Lucenſem* & *Rainaldum Comenſem*, arcuiſſet *Henricus*: neque *Farvenſis* Monaſterii vicinia, quo plerumque ſe recipere conſueverat Imperator, credere ſinit *Bonizoni*, vel dimiſſo vel elapſo ad gregem ſuum redire integrum fuiſſe. Cui accedit quod ejectus a *Roberto* ex urbe *Henricus* anno MLXXXIV. *Sutrii* ſubſtiterit, uti ex charta conficitur Eccleſiæ *Piſanæ* (x) X. Kal. Junii tradita, quam refert UGHELLUS (x) ubi annum MLXXXXV. pro LXXXIV. irrepſiſſe, non advertentibus *Ughello* & *Coleto*, recte ex notis reliquis temporis ejusdem diplomatis, obſervat accuratus notarum au- (y) ctor in idem *Muratorii* opus germanico idiomate donatum (y).

Rediiſſe forte ad ſedem priſtinam *Bonizonem* noſtrum *Henrico* trans alpes repreſſo, etſi de anno ipſo reditus non exacte conſtet, rebus Sutrienſibus denſa caligine adhuc obnubilatis, vero tamen non eſt abſimile. Sedem denuo ſuam occupâſſe videtur tempore obitus ANSELMI *Lucenſis*, qui contigit anno MLXXXVI. die XVIII. Maij, uti patet ex loco HUBALDI, qui *beati* ANSELMI *Lucenſis* vitam in ſcripta miſiſſe, paſſim perhibetur. Eum locum, quem & *Ughellus* & *Oudinus* ex *Sebaſtiani Tengnagelii* collectione ſive *ſyntagmate veterum monumentorum pro Gregorio VII. aliisque nonnullis Romanis Pontificibus contra Schiſmaticos olim conſcriptorum* (quos inter non infimum locum obtinet PAULUS noſter *Bernriedenſis*) excerptum retulerunt, nos quoque ex eodem ſyntagmate repetemus, quod Bonizonem Eccleſiæ Sutrienſi anno MLXXXVI. denuo præfuiſſe & exequiis *beati* ANSELMI LUCENSIS, eodem anno, prout diximus, rebus humanis exempto, interfuiſſe exinde pateat. *Rogavit S. Anſelmus, quoad vixit, qua-* (z) *tenus in Capitulo Monaſterii S. Benedicti, quod eſt in ripa fluminis Eridani ſub obedientia ſacri Cluniacenſis cœnobii, unde frater ipſe ac monachus fuit, ſepulturæ commendaretur. Et cum concedentibus Epiſcopo atque Comitiſſa Mathilda cæterisque omnibus jam deferretur ad Monaſterium corpus: affuit ſubito Sutrienſis Epiſcopus nomine Bonizo, quem & Spiritus ſanctus ſuſcitavit, ut clama-*

(s) Italiæ ſacræ T. I. Edit. ſecundæ.
(t) Chron. Farvenſe apud Murator. T. II. P. II. Rer. Ital.
(u) Annali d' Italia T. VI. p. m. 274. & Interpr. Germ. p. m. 441.
(x) T. III. in Archiep. Piſan. n. 39. Col. 420.
(y) p. m. 452. T. VI. not. d.

clamaret dignum eſſe, ut in Epiſcopio Epiſcopus ſepeliretur. Tanta, inquit, Lucerna, non decet ut abſcondatur; ipſe adhuc vivens tanquam indignum ſe humiliavit, nos autem ut vere dignum exaltare oportet hominem, quem fuiſſe ſcimus ſanctiſſimum. Acclamatum eſt idem ſtatim ab univerſis; rapiturque a Monachorum obſequiis, in Epiſcopium defertur ibique venerabiliter ſepelitur.

Hæc D. ANSELMI *Lucenſis* Biographus, quem *Hubaldum* Epiſcopum *Mantuanum* aſſerit *Ughellus*. Eundem locum BARONIUS quoque, Annalium Eccleſiaſticorum Pater, retulit quidem (z); ſed duobus in locis mendoſe; id quod ante *Oudinum* alii dudum obſervaverant: nam *Domnizonem* pro *Bonizone* & pro Sutrienſi Epiſcopo, Epiſcopum *Sabinenſem* appellavit, deceptus haud dubie notiori ſibi Domnizonis nomine, qui de rebus geſtis Mathildæ ad ipſam Mathildam opus metricum ſcripſit a LEIBNITIO editum, cum vero uterque in aula celebratiſſimæ illius matronæ gratioſus fuerit, facile quæ ad alterutrumque pertinebant in unum fuere collata.

De fictitio hoc Epiſcopo Sabinenſi quem *Baronii* auctoritate inducti *Ughellus* & *Ciaconius* Cardinalium Epiſcoporum Sabinenſium catalogo ad annum MLXXVI. inſeruerunt, videndus *Oudinus*, qui errorem iſtum ex loco *Hubaldi* memorato diſpungit, & BOLLANDIANI ad d. XVI. Sept. *in vitâ B. Victoris Cap. X.* quorum verba integra hic legi merentur: *ſecundum Ciaconium in Gregorio VII. fuiſſet Domnizo, qui & Regizo, inquit, hic Sabinenſis Epiſcopus, cum dicat illum interfuiſſe exequiis S. Anſelmi Lucenſis, anno ſequenti MLXXXVI. defuncti. At nec Domnizo cum Regizone confundendus eſt, neque alteruter fuit Epiſcopus Sabinenſis, quantum exiſtimo; licet in noviſſima Ughelli editione uterque in Catalogo Epiſcoporum Sabinenſium reperiatur. Errori occaſionem dedit Baronius in annalibus ad annum MLXXXVI. Num. X. Nam cum in vita S. Anſelmi legatur, Sutrienſis Epiſcopus nomine Bonizo, ex ea apud Baronium legitur, Sabinenſis Epiſcopus Dominus Domnizo. Inde error Ciaconii æque ac Ughelli.*

Ad eundem annum MLXXXVI. pertinere ait *Ughellus* honorificam illam mentionem quam de Sutrienſi hoc Epiſcopo extare ait in quodam *Mathildis* Comitiſſæ *privilegio, a qua* (ſunt verba Auctoris noſtri) (a) *ob egregias animi dotes magno in honore habitus eſt.*

Sive igitur ad funebria tanti viri ultro advolaverit BONIZO, ſive apud beneficam illam Epiſcoporum exulantium fautricem altricemque, e vinculis *Henrici* vel delapſus vel dimiſſus jam tum hæſerit, dum certiora prodeant controverſiæ hujus monumenta, in medio relinquimus.

Medio certe illo tempore, donec ad *Placentinam* transferretur Eccleſiam vagam & extorrem vitam egiſſe, & ſubinde apud MATHILDAM liberalem Guelficæ factionis (b) hoſpitam diverſatum, pronum eſt credere (c). BERTHOLDUS enim *Conſtantienſis*, qui homo licet germanus Itali hujus Epiſcopi memoriam pene unus conſervavit, ubi de ejus ad Eccleſiam *Placentinam* translatione agit, expreſſe memorat *e ſede Sutrina pro fidelitate ſancti Petri* JAM DUDUM ANTE expulſum, memorat autem ad annum MLXXXIX. qui BONIZONI vitæ ſupremus, isque omnium maxime exitioſus extitit.

Bertholdi verba quibus omnem de *Bonizonis* cruenta morte notitiam ſubſtruunt magni nominis Auctores, hæc leguntur: *Bonizo Sutrienſis Epiſcopus pro fidelitate ſancti Petri jam dudum expulſus tandem poſt multas captiones* (multas inquit; ſæpius ergo in vincula datus) *tribulationes & exilia a Placentinis Catholicis pro Epiſcopo recipitur: ſed a ſchiſmaticis ejusdem loci effoſſis oculis & truncatus omnibus pene membris, martyrio coronatur.*

Ughellus in Epiſcopis *Placentinis*, BERTHOLDI locum paulo copioſius, forte ex aliis monumentis, ſequentem in modum diduxit: S. *Bonitius* (d), *quem Bertholdus in Chronico Bonizonem appellat. Hic cum libertatem Eccleſiaſticam contra Henricum Cadolaumque Pſeudopontificem ſtrenue propugnaret, de*

(z) T. XI. Annal. ad A. 1086. p. 58.

(a) L. c. in Epiſc. Sutrienſ. Add. XX. Col. 1275.

(b) In qua nihil ei, præter nomen mariti, diſplicuit.

(c) Ughellus loco mox citato: *Ob Eccleſiæ Romanæ defenſionem de Sutrina Cathedra depulſus eſt, poſtque* VARIA DURAQUE EXILIA &c.

(d) De Sancti titulo poſtea videbimus.

Sutrina ſede, unde primum Jus divinum dicebat, impio Imperatore jubente deturbatus eſt; deinde cum plura ærumnoſaque mutaſſet exilia, perveniſſetque Placentiam, ibi a Catholicis ejusdem civitatis eſt dictus Epiſcopus, dimicansque cum impietate ac factioſis ſchiſmaticis primum eſt carcere maceratus, poſtea truncatis membris atque exoculatus, prope ſanctum Domninum (e), *nobili eſt coronatus martyrio ſexto menſe quam Placentinam Eccleſiam cœperat adminiſtrare Anno MLXXXIX. Die XIIII. menſis Julii; ejus ſacrum Corpus Cremonam delatum, ibidem exceptum tumulo eſt, apud S. Laurentium, ubi hæc ſubjecta carmina inciſa leguntur:*

> NOBILE DEPOSITUM TIBI CLARA PLACENTIA GESSIT
> ANTISTES BONIZZO CHRISTI PRO NOMINE MARTYR
> SEPTIMA BIS JULII HUNC LUX COLLEGIT IN URNA.

Cauſam cædis plerique in HENRICI QUARTI factionem referunt GREGORIO VII. adverſantem: ſed propinquiores odii cauſæ ex motibus illis internecinis Presbyterorum hinc pro conjugio & ſub hujus obtentu ſæpe pro concubinatu, illinc pro cœlibatu, non jam ſcriptis & voce, ſed ferro & igne pugnantium, deducendæ veniunt.

Ipſe Bonizo totum hoc bellum inter Clericos, PATAREAM vocat, & diſerte aſſerit (etſi poſtea ſignificatio ejus nominis mutarit, & in victas partes rejecta fuerit) eos qui pro cœlibatu *Gregorio VII.* adverſus Clericos uxoratos, concubinarios & ſymoniacos adhærebant, PATERINOS dictos, quos inter ipſe BONIZO, non tam militis quam ducis officia dum in ſe ſuſcepiſſet, exitium ſibi denique & mortem crudeliſſimam in illo furentis populi æſtu accerſivit, *Paterinis* a factione ſibi oppoſita urbe ejectis. Non potuit autem non civitatis ordinem turbare tot mulieribus prolibusque, his quidem Natalium, illis juſtarum nuptiarum publicam honeſtatem, extremo familiarum dedecore ſeditioſe eripi: quo incendio ſemel excitato, ſub ſpecie honeſtatis publicæ & ruptorum ſocietatis civilis vinculorum vindicandorum, illi qui vere concubinarii ſimoniacique a juſtis nuptiis æque ac a vita cælibe abhorrebant, quorum pro illius ævi nota corruptela numerus longe maximus extitit, ut diſſolutioni ſuæ patrocinarentur, ſeditionis facem acrius etiam & implacabilius ventilarunt. Usque adeo ut, cum optimo cuique ac Chriſtianæ pietatis ac pacis amantiſſimo Sacerdoti in tam turbata republica locus nullus relinqueretur: ii, qui alterius quidem partis impuros & infrunitos, alterius vero feroces & extra omnem Chriſtianam manſuetudinem projectos mores, æqualiter abhorrebant, ultro ſe ex his fluctibus in tutiora pacatioraque reciperent, & ſub D. Auguſtini regula communem vitæ & diſciplinæ ſocietatem pudendis hiſce & cruentis diſſidiis præferrent.

Succeſſu temporis *Paterinorum* factioſum nomen, presbyteris uxoratis tandem ſuppreſſis, victæ parti adhæſit, tanquam obſcœnum & multa cæde ac ſanguine fœdatum, victoribus ut fit, quidquid in victoria propudioſum fuerat, in victos transferentibus. Uti eam rem cum ex ipſo *Bonizonis* loco a *Lambecio* excerpto, tum ex HUGONIS FLAVIACENSIS Chronico ad annum MLXXXIIII. luculenter docet, & ad amuſſim expendit Baronianæ meſſis vannus critica, PAGIUS (f). Sed & locus GALVANEI FLAMMÆ, qui Hiſtoriam Mediolanenſium ab V. C. ad annum circiter MCCCXXXVI. conſcripſit, hac de re conſulendus apud *Muratorium* (g) qui ejus *Manipulum florum* (ita opus inſcripſerat) ex Codice membraneo Mediolanenſi & altero Ambroſianæ dedit.

Cæterum de cæde BONIZONIS etſi ſeditionis illius Placentinæ mentionem faciant, uno fere ore obmuteſcunt Rerum Placentinarum Scriptores antiquiores. JOANNES DE MUSSIS civis *Placentinus* qui res patriæ ſuæ ab

---

(e) Ejectus ergo primum urbe, in vicina demum occiſus eſt. *Burgum* autem *S. Domnini*, inter Parmam Placentiamque via æmilia ſitum nomen a *S. Domnino* traxit, qui ſæviente Maximiliano martyrii palmam ibi nactus, uti id pluribus docet Ughellus Ital. ſacræ T. II. p. 62.

(f) Crit. Baron. T. IIII. ad An. MLVII. IX. & ſeq.

(g) T. XI. Rer. Ital. Cap. CL. Manipuli florum.

anno CCXXII. ad A.MCCCCII. luculento calamo deſcripſit,& quem a ſe editum plurimis verbis comendat MURATORIUS, de *Bonizone* tamen piſce magis mutus exiſtit. Idem etiam obſervamus in aliis Eccleſiæ illius Scriptoribus,etiam antiquioribus, qui ſua quoque e vetuſtioribus hauſerant,& quos a fide & rerum copia laudat toties laudatus *Muratorius**: & illi tamen tam uberes,tam * T. XVI. locupletes, tam luculenti, *Bonizonis* ne nomen quidem, nedum res geſtas Rer. Ital. p. & crudelem cædem memorant. Unius horum, quem *Muratorius* e Codice m. 448. Eſtenſi edidit, & de quo reperto fortunæ gratias agendas putat, jejunum Annalem in medium proferemus, iis firmandis quæ aſſeruimus: *A. C. MLXXXIX. fuit diſcordia inter milites & populares Placentiæ; & milites exierunt de civitate, habitantes caſtra & villas & prohibentes gentes Epiſcopatus venire ad mercatum Placentiæ, & tunc populares exeuntes de civitate contra milites, expugnaverunt caſtra usque ad Trabantianum. Et tunc milites per aliam viam congregati intraverunt civitatem excludentes de civitate populares, qui populares non valentes civitatem intrare ſteterunt juxta S.Lazerum, & tandem in feſto S.Michaelis invicem concordiam fecerunt.* *

Ubi nihil reperias, quod faciem illorum temporum referat, quibus * l. c. col. 251. *Arialdi* & *Herlibaldi* mali ſopiti ignes & incendia atrocius quam unquam antehac ſæviebant.

Cæterum quæ PETRUS MARIA CAMPIUS noviſſimus Hiſtoriæ Eccleſiaſticæ Placentinæ, isque non indiligens ſed ſummorum virorum laudibus notiſſimus Scriptor de *Bonizone* congeſſit ex iisdem fontibus, unde noſtra hauſimus, deſumpta percepimus; neque enim ejus videndi atque evolvendi occaſio obtigit; idem ſed aſſeveranter pronuntiare de iis poſſumus, quæ de *Bonizone*, JOANNES LIVONUS *Carnutenſis*, Congregationis S. Mauri Monachus, varia eruditione conſpicuus Tomo I. Singularium ſuorum (h), ex (h) Lambecio aliisque deſultoria tamen brevitate collegit.

Hæc ſunt, quæ de vita & rebus BONIZONIS deque ipſius cruento obitu hactenus ad poſteros pervenere, quæque ex parte pro uberrima non modo Eccleſiaſtico ſed omnis politioris æque ac gravioris litteraturæ copia collato mecum ſtudio communicare dignati ſunt, per epiſtolas conſulti, viri ſupra laudes meas poſiti FRANCISCUS TOEPSELIUS Præpoſitus *Pollinganus* & (cujus jam vel nomen elogii inſtar eſſe cœpit) ejusdem antiquiſſimæ ſub regula D. Auguſtini *Canoniæ* Decanus, EUSEBIUS AMORTUS.

De *Sancti* & *Beati* titulo in hunc virum æſtu ſeculi & factionis ſuæ imprudentius accenſum a nonnullis collato Hagiographorum *Antwerpienſium* ſententiam eo referimus lubentius quo æquior nobis, nonnullorum recentiorum, nec auctoritate nec judicio nixa largitate, ſemper viſa eſt. Ita autem civitatis Chriſtianæ Tabularii & Archivi Collectores & Cuſtodes perpe- (i) tui (i): *Bonizonem Sutrienſem primum, deinde Placentinum, ut volunt * Epi-* * imo ve- *ſcopum, Sanctis Italiæ in priori ſuo catalogo annumerare auſus non fuerat Fer-* lint, nollint *rarius, aſt in altero generali paulo liberius pronuntiavit: Placentiæ, B. Bonizonis Epiſcopi & Martyris, de quo ut Sancto & Beato, nullus meminit hactenus. In annotationibus confuſe allegat, neſcio quos Annales urbis Placentinæ & Baronium ad annum MLXXXIX. Hunc igitur primum conſului, in quo de Bonizone nil prorſus reperi præter ipſiſſima verba Bertholdi Conſtantienſis, in appendice Hermanni ad dictum annum MLXXXIX.* Refert poſtea locum *Bertholdi*, accuratiſſimus CUPERUS (is enim annotationum harum auctor) & porro pergit: *His ponderis aut auctoritatis nec hilum Baronius de ſuo addidit, ne quidem Beati titulum Annales Placentinos alios non vidi præter eos, quos Italice vulgavit Petrus Maria Campius, alibi a nobis excuſſus, in Indice ſui operis Bonizonem canonizatum non recte aſſerens, nec magis vere narrans pag. 358. eum a Baronio vocatum S. Bonizonem, niſi inepte indicem, neſcio a quo concinnatum, pro annalium textu ſubſtituerit: nec Bucelinus, plus roboris adjungit, a quo male refertur tertia Junii. Admitto & ſuſpicio præclaros Bonizonis labores omnes & graviſſima vulnera ei a Schiſmaticis inflicta, at Martyrem unquam legitima auctoritate declaratum fuiſſe, vel ut talem, Sutrii, Pla-*

(h) Singularités Litteraires. T. I. Nombre XIII. p. m. 310 -- 313.

(i) In annot. de prætermiſſis die XIIII. Julii, quo loco de Typographi errore *Junium* pro *Julio* ponentis, me monuit Cl. AMORTUS, & per me alios.

Placentiæ aut Veronæ cultum, *non probant earum Eccleſiarum tabulæ* ; *nec Ughelli Elogium Tomo I. col.* 190, *ubi Bonizzus vocatur*, *de ullo cultu meminit*; *nec mihi licet Sedis Apoſtolicæ judicium prævertere*. His ſubjungit Epitaphium Cremonæ, in quo quidem Martyr audit *Bonizo*, ſed id recentius cum ſit, nihil firmat reclamante antiquitate. Obſervat SANDIUS in notis & animadverſionibus ad VOSSII de *Hiſtoricis Latinis* opus doctiſſimorum virorum acceſſionibus & lima hodie perpolitiſſimum, *Bonizonem* ſive *Bonithum* a nonnullis ONYTHONEM *dictum quod prima littera B. credita fuerit* * pag. 353. edit. Amſtel. 1677. in 12. *beatitudinis indicium* *. Quod obtuſi naſi recentius commentum, nemo non qui emunctiori utitur, deprehendit.

Nullam cæterum *Bonizonis* apud Bibliographos inſigniores SIGEBERTUM *Gemblacenſem*, HENRICUM *Gandavenſem*, JOANNEM TRITHEMIUM, *Cardinalem* BELLARMINUM, *Guilelmum* EISENGREINIUM, *Aubertum* MIRÆUM, *Antonium* POSSEVINUM, *Conradum* GESNERUM & ejus Epitomatores, neque apud *Geardum Joannem* VOSSIUM, quem de Hiſtoricis ſcribentem cura illa propius ſpectabat, mentionem occurrere, nemo cum *Caſimiro* OUDINO valde mirabitur, qui, quam ſupine argumentum illud vaſtiſſimum atque inexhauſtum plerique eorum (quos ipſa copia inopes ſubinde fecit) tractaverint, ſecum probe perpenderint. Tanta enim tamque immenſa cum eſſet eorum, quorum ſcripta tum paſſim exſtabant, copia, facile eorum, quorum tum & fama & lucubrationes alta caligine & ſitu premebantur, oblivio obrepſit.

Non tamen *Bonizonis* ejusque operum memoria ita omnino exoleverat, ut nullum penitus veſtigium extaret: nam & ANONYMUS *Mellicenſis*, Bonizoni noſtro ſynchronus, a *Bernardo* PEZIO in lucem protractus, ejus men- (k) tionem facit (k) his verbis: *Ponizo Sutrienſis presbyter Septimi temporibus ſcribit excerpta de Canonibus*. Et apud *Muratorium* Rerum Italicarum Tomo III. qui acta Pontificum Romanorum & vitas complectitur a NICOLAO ARRAGONIÆ S. R. E. Cardinale conſcriptas, in *Leonis IX.* vita manifeſte apparet *Nicolaum* Bonizonis Hiſtorias præ oculis habuiſſe: adeo non res tan- * p. m. 277. tum ſed & verba illius, ſua facit *. Nec in *Leonis* tantum ſed & in *Stephani IX. Nicolai II.* & *Alexandri II.* geſtis vitulo Bonizonis ſtrenue aravit *Nicolaus*, etſi ejus interim verbo non meminerit. Quod pluribus conficere, cum conferri jam inter ſe, opera noſtra utriusque ſcripta poſſint, hujus loci porro non eſſe videtur. Sufficiat ſaltem notaſſe in ſpecimen *Nicolaum* in vita *Alexandri II.* mentionem facere ſtatuti a Lombardis Epiſcopis *Guiberto Parmenſi* auctore facti, *ut aliunde non deberent Papam recipere*, *niſi ex paradiſo Italiæ*, quæ totidem verbis apud noſtrum leguntur.

RICOBALDUS quoque *Ferrarienſis*, Canonicus *Ravennas in Hiſtoria Imperatorum Romano-Germanicorum a Carolo M. usque ad annum MCCXCVIII.* * T. IX. Rer. Ital. producta apud laudatum *Muratorium* * qui eam pridem a V. Cl. *Joanne Georgio* ECCARDO editam, ope Codicis *Eſtenſis* purgatius & locupletius re- * col. 121. cudi fecit, in *Henrico II.* * Imp. quædam e *Bonizone* affert, nec niſi in ſolo nomine titubat *Deonitum* appellando. *In libro tamen Deoniti* (inquit) *quem miſit ad Comitiſſam Mathildam dicitur*, *quod cum dictus presbyter* (de *Gratiano* Papatus emptore ſermo eſt) *ſimplicitate ductus pontificatum ſibi per pecuniam acquiſiviſſet*, *ut ſchiſmati obviaret*, *ipſe mox errorem ſuum cognoſcens*, *ſuadente Imperatore ſe abdicavit officio*.

Hæc autem non apud Domnizonem (quem videri poſſet ſub Deonito ſuo intellexiſſe) cujus libri ad Mathildam extant ab Illuſtri Leibnitio recogniti, ſed apud Bonizonem noſtrum, & prolixius leguntur. Sed & ipſe Muratorius, pro ſumma ſua in edendis monumentis integritate monet loco *Deoniti* inter lineam adſcriptum in Codice *Bonici*. Adeo prope a vero abfuit vir tam perſpicax, ſed eum notioris Domnizonis nomen a vero abſtraxit, quem noverat Mathildi librum nuncupaſſe, ut reponeret: *an forte Donizi*, *ſeu Domnizonis*?

* l. c. col. 122. Sub Henrico IIII. * Hiſtoriam Hildebrandi Prioris Cluniacenſis poſtea Pontificis Gregorii VII. Archiepiſcopum Ebronienſem ſimoniæ miro argumento convincentis & ad abdicationem cogentis, iisdem fere verbis narrat,

---

(k) Cap. CXII. p. m. 489. ad calcem ejusdem Bibliothecæ Benedictino-Maurianæ.

quæ hodie Bonizone extante legimus. Quo loco *Riccobaldus* auctoris ſui nomen non jam truncatum aut deforme ſed vere & genuine refert *Bonizonem* vocando. MURATORIUS tamen adeo nihil ſuſpicatur genuini, ut & hic *Donizonem* reponendum putet.

Bonizonis denique meminit etiam *Martinus Polonus* in chronico etſi nec in omnibus codicibus, nec eodem modo. Juvat ea de re ipſum audire Lambeccium, qui octo ea in re inter ſe contulit, quos omnes locupletiſſima illa & vere Auguſta (cui præfuit) Bibliotheca poſſidet. Ita autem ille: *Hæc igitur ſunt illa chronica Bonizonis, ſive, ut idem alias corrupte appellatur, Boniſii de geſtis Pontificum Romanorum, quorum Martinus Polonus in chronici ſui præfatione meminit his verbis: „ Compilavi autem præſens opuſculum ex „ ſcriptis T. Livii, ex chronicis Oroſii, ex chronicis Damaſi Papæ de geſtis Pon- „ tificum, ex chronicis Boniſii Epiſcopi Sutrini de geſtis Pontificum, ex chro- „ nicis Pauli Diaconi &c. „ Ita enim hic locus revera legendus eſt, non autem, ut in Joannis Oporini editione Baſileenſi Anno MDLIX. in fol. & in Suffridi Petri editione Antwerpienſi Plantiniana anno MDLXXIIII. in 8. perperam & mendoſe legitur: de geſtis Boniſii Epiſcopi Sutrini, de geſtis Pontificum. Quam ob rem merito reprehendendus eſt Joannes Fabricius cognomine Cæſar, qui in editione ſua ejusdem Chronici Coloniæ Agrippinæ typis Gerhardi Grevenbruch A. MDCXVI. in fol. excuſa, verba præfationis Martini Poloni, quibus Chronicorum Boniſii, ſive Bonizonis de geſtis Pontificum Romanorum facit mentionem, omnino omiſit; nempe haud alia de cauſa, quam quoniam ipſi Boniſius iſte ſive Bonizo, prorſus fuit incognitus* (l). Hæc Lambecius, qui eodem (l) L. II. Cap. VIII. (m) variam memoratorum Codd. MMSS. Lectionem hiſce (m) indicat verbis: *neceſſarium arbitror, ut hic Coroilarii inſtar addam, quomodo idem locus ſe habeat in octo ſupra memoratis * Codd. MS. Aug. Bibl. Cæſ. In* *pag. 863. PRIMO *igitur &* SECUNDO *illorum Codd. legitur hoc modo: Item ex Chronicis Boniti Sutrini Epiſcopi de geſtis Pontificum & Imperatorum. In* TERTIO *legitur: item ex Chronicis Bobini &c. In* QUARTO *legitur: item de geſtis Boniſii Epiſcopi Sutrini de geſtis Pontificum. in V. VI. VII. & VIII. legitur: item ex Chronicis Bobini Sutrini Epiſcopi de geſtis utrorumque.*

Atque hæc ſunt, quæ de Bonizone pro argumenti & eruditionis copia ſive inopia potius, colligere potui. De quo vere aſſerere poſſumus, quod de Servii Sulpitii nobilitate Cicero * *Eam hominibus litteratis & hiſtoricis notiorem eſſe: Populo vero & Suffragatoribus obſcuriorem.* * Pro Muræna. Quod ſupereſt, ad ingenii ejus monumenta pertinet, quæ ſingula ordine recenſenda.

CATALOGUS OPERUM.

I.

Epitome omnium operum & ſententiarum S. Auguſtini Paradiſus Auguſtinianus inſcripta & in libros octo diviſa.

PRimus omnium hujus operis notitiam eruit Helluo ille librorum (quemadmodum Cato appellari ſolebat) Petrus Lambeccius Bibliothecæ Auguſtæ Cæſareæ Vindobonenſis Præfectus longe digniſſimus; is eum una cum aliis codicibus vetuſtis Cæſareo juſſu anno ſeculi ſuperioris ſexageſimo quinto ex arce Ambraſiana in Cæſaream Bibliothecam a ſe translatum, Libro ſecundo Commentariorum ſuorum, quos de eadem locupletiſſimos etſi ad finem non perductos poſteris reliquerat, diligenter & exacte recenſuit.

Extat opus in Cod. LXXXV. chartaceo in folio, conſcripto Anno MCCCCXXXIX. Nuncupaverat illud Bonizo Joanni Abbati, quem illum ſcientia pietate & Chriſtiana manſuetudine celebratiſſimum Joannem Gualberti Vallis umbroſæ fundatorem fuiſſe inter doctos dudum conſtat. Epiſto-

---

(l) In Diſſert. de Cod. MS. Ambraſiano LXXXV.

(m) In recenſ Cod. CCLIV. in quarto majori, qui Martini Poloni Chronicum continet. p. 872. ſeq.

lam illam notis ſuis reconditæ eruditionis illuſtratam integram fere inſerit Commentariis ſuis Lambeccius, quod in ea inſtitutum argumentumque operis plane & dilucide explicaretur. Eam hoc tanquam vere ſuo loco legi, ubi de Bonizonis rebus ex inſtituto agitur, nec intempeſtivum nec mole-
(n) ſtum erudito Lectori videbitur (n).

Bonizo in familia Dei minimus Joanni Reverendiſſimo Abbati ſalutem.

Dominica voce reus agitur, qui talentum ſibi creditum maluit, humo tegere quam nummulariis ad menſam commodare, cujus admiſſi culpam ſolicite vitare deſiderans, deliberavi Dei juvante gratia quamdiu ſpiritus vitalis meos vegetaverit artus, quicquid auditu cordis & corporis percipere, intellectu diſcernere, quicquid palato cordis potero ruminare, fratribus indigentibus libenter communicare. Suſcipe igitur Pater venerande EXCERPTUM SENTENTIARUM MIRIFICI DOCTORIS AUGUSTINI, *tibi ſudatum & per annum vix ad calcem perductum, quod octo voluminibus diviſum a me* PARADISI *nomine eſt decoratum, & non immerito* &c.

Refert poſtea Lambeccius, quæ de ſingulorum librorum argumento circa finem ejuſdem Epiſtolæ ſuæ memorat Bonizo, *accingere itaque* pergens, *Pater chariſſime & admirabilis Doctoris ſcrutare ſententias, & quid ſit Deus, & quid non ſit Deus, & quid ſit Trinitas, quidve Unitas ſubtili indagatione conſidera; & de diverſitate perſonarum & de uniuscujusque perſonæ proprietate & de miſſione Filii & de proceſſione S. Spiritus, & qualiter unum tria ſit, & qualiter tria unum ſint, & de divina Providentia in* PRIMO *lege & inveſtiga viriliter. In* SECUNDO *vero volumine de rationali quære creatura & qualiter Angelica creata ſit creatura qualiterve humana, & cur Deus Diabolum creaverit, quem præſcierat peccaturum, cur vero hominem; & de libero arbitrio & de gratia quære diligenter & invenies. In* TERTIO *vero de origine Adæ & de Paſcha & de Baptiſmi Sacramento & de corporis & ſanguinis Domini Euchariſtia & de charitate ſcrutare viriliter. In* QUARTO *vero cur adorandus ſit Deus, cum ſciat, quid nobis ſit neceſſarium, & de ſeptem petitionibus, & de diligendo Deo, & de lege naturali, & quod melius ſit ab homine quam a vitio vinci & de adipiſcendis virtutibus & de cavendis vitiis & de fugiendo mendacio, & de octo generibus ejuſdem, & de percipiendis alimentis, & adverſus Mathematicos & contra Origeniſtas, ſi quæſieris naviter, invenies dilucidatum. In* QUINTO *vero invenies de Doctrina Chriſtiana, & quod inter omnia ſigna verba obtineant Principatum & de ſignis ambiguis & de figuratis locutionibus & qualiter intelligenda ſit ſacra Scriptura & de cavendis barbariſmi vitiis & de
(o) artium peritia & de eloquentia & de ſeptem Tychonii* (o) *regulis, & de quinquageſima & quadrageſima. In* SEXTO *vero de auctoritate LXX. interpretum quive fuerint, & ab ipſo initio Geneſeos usque ad Salomonis tempora multiplices & difficiles, ſolutas a B. Auguſtino invenies Quæſtiones. In* OCTAVO *vero ſcriptum reperies, quid ſit infernus, & utrum in inferno mali tantum an etiam boni manſuri ſint, & an corpora poſſint eſſe in uſtione ignis perpetua, & quibus Sacrificium proſit poſt mortem & qualiter mortui in ſomnis viventibus appareant, & de oblatione & eleemoſyna pro defunctis & quod Adam morte Dominica ab inferno ſit liberatus, & de duabus reſurrectionibus, & quod peracto judicio ignis fiet conflagratio, & an ad Dominici corporis modum, omnium mortuorum reſurrectura ſint corpora, & de novitate corporis ſpiritualis & de poſſeſſione æternæ beatitudinis & de qualitate viſionis, qua Deus in futuro videbitur & de æterna civitatis Dei felicitate. Talibus deliciarum pomis veſcere, his te paſce deliciis ſicque ligni vitæ ſaginatus dulcedine ſermones Chriſti ſervabis, mortemque non guſtabis in æternum. Meæ quoque compatiens infirmitati, mei laboris non immemor ab æmulorum latratibus ſcuto tuæ orationis me protege.*

(n) Retulit ante nos Oudinus T. II. Comentar. de Scriptor. Eccleſiaſt. col. m. 739. ſeq.

(o) De hoc Tychonio natione Afro ad Gennadium Lib. de Scriptoribus Eccleſ. Cap. XVIII. & Auctores ibidem citatos in Auberti Miræi Scholio remittit Lambeccius Lectorem. De ipſo vero Donatiſtæ hujus ſcripto, ſæpius jam edito plura habet Cl. Schœtgenius L. XIX. Bibliothecæ Fabricii mediæ & infimæ latinitatis, p. m. 764.

Refert poſtea initium Libri primi his verbis: *omne, quod eſt, aliud eſt, quod conſtat; aliud eſt, quo conſtat; aliud quo diſcernitur, aliud quo congruit. Univerſa igitur creatura &c.*

In ipſius vero operis commendationem hæc porro adjicit indefeſſus ille Bibliothecarius: *Digniſſimum profecto eſt hoc opus, ut adminiculo typographiæ publici fiat juris, cum propter enucleationem doctrinæ S. Auguſtini, tum vero etiam reſpectu ipſius Bonizonis,* cujus res ex Bertholdo Conſtantienſi, Ughello, Baronio, Ferrarioque hoc loco prolixe & laborioſe proſequitur.

II.

De Eccleſiaſticis Sacramentis.

PRimus illud opuſculum Reipublicæ litterariæ indicavit JOANNES MABILLONIUS, ejusdem ornamentum longe maximum. Repertum & evolutum a ſe (breviſſimum enim eſt) in Ambroſiana Mediolanenſi cum anno MDLXXXV. Italiam, literariæ mercis Emporium ditiſſimum, pede impigro percurreret. Ita autem ille in itinere Italico Tomo I. Muſei Italici præmiſſo (p): *In alio Codice extat Bonizonis Sutrini Epiſcopi Liber de Sacramentis ad Galterium Leonenſis Monaſterii Abbatem: quo in Libro Auctor meminit alterius opuſculi ſui contra Ugonem ſchismaticum.* Hæc ibidem MABILLONIUS quaſi curſim. Preſſius pedem fixit Illuſtris MURATORIUS, qui opuſculum ipſum ex eodem, quem Mabillonius viderat *Ambroſianæ* Codice deſcriptum publici juris fecit in præclaro opere ANTIQUITATUM ITALICARUM MEDII ÆVI, *Diſſertatione XXXVII.* (q) Agens enim ex occaſione tabularum antiquarum in loco *Leni* Diœceſis Brixienſis exaratarum, Monaſterii Leonenſis ſive ad Leones ut poſterioribus temporibus appellatum fuit varia monumenta in lucem producit. Sed ipſum potius audire præſtat edendi opuſculi occaſionem explicantem. *Sed quando*, inquit memorato loco, *in Leonenſe Monaſterium incidimus, veniam mihi a Lectoribus polliceor* (veniam? imo gratiam) *ſi illud non ante dimiſero quam opuſculum hactenus luce carens hiſce veterum ſæculorum monumentis adjecero, ejus auctor eſt Bonizo*, de quo, poſtquam eum ex Bertholdo, Ughello, Lambeccio, Caveo & Oudino notiorem fecit, porro monet, opuſculi hujus ante ſe non ſolum Mabillonium ſed & ante iſtum Petrum Mariam Campium Hiſtoriæ Placentinæ auctorem tum adhuc ineditum, meminiſſe tanquam a ſe Romæ viſi ſub rubro *de Eccleſiaſticis Sacramentis.* Hoc *igitur opuſculum* (pergit MURATORIUS) *quod e MSto Codice Ambroſianæ Bibliothecæ olim ego hauſi ad* GUALTERIUM *Leonenſis Monaſterii non* ABBATEM (uti properanter legerat MABILLONIUS) *ſed* PRIOREM, *ſcriptum diſſertationi huic additum volo.*

Id nos, etſi multis rationibus doctorum virorum meditatione & exercitatione digniſſimum cum altioris ſit indaginis & jam publici juris factum ſit, aliis examinandum & recenſendum conſulto relinquimus.

Meminit in eo Bonizo alterius cujuſdam *Libri* a ſe ſcripti in *Ugonem ſchiſmaticum* de quo poſtea ſuo loco.

III.

Decretale, ſive ſyntagma Decretorum Eccleſiaſticorum ex ſacra Scriptura probatisque Conciliis, ut & ex Pontificum Romanorum & ſanctorum Patrum aliorumque orthodoxorum Auctorum monumentis collectum & ſecundum locos comunes in ſeptem libros diviſum.

ITa inſigne hoc opus recenſet Lambecius ex Codice membraneo Auguſtæ Vindobonenſis, quem merito propriis verbis rem enarrantem audimus. De Bonizonis enim lucubrationibus agens partim Theologicis partim Hiſtoricis

---

(p) Lutet. Pariſ. 1724. in 4. p. m. 13. – 1685. Aprili in deſcriptione Ambroſianæ Mediolanenſis.

(q) T. III. p. m. 599. ſeq. Diſſert. XXXVII. de Hoſpitalibus peregrinorum, infirmorum, infantium expoſitorum &c.

* Lib II. Comment. p. 797. ricis *unum*, inquit *, *præ cæteris memorabile reperi inter Auguſtæ Bibliothecæ Cæſareæ Vindobonenſis Codd. MS.*^{tos} *Hiſtoricos latinos, qui nondum certis numeris notati ſunt. Volumen, quo illud continetur, membranaceum eſt in folio minori ſeu quarto majori, & quantum ex ſcriptura aliisque circumſtantiis judicare licet, non multo poſt Bonizonis mortem exaratum eſt. Poſſeſſor hujus ra-* (r) *riſſimi & forſan unici* (r) *Codicis MS. fuit olim, ut ipſe primo ejus folio propria manu teſtatur Joannes Albertus Widmeſtadius Imperatoris Ferdinandi I. Conſiliarius & Provinciarum Auſtriæ orientalis Cancellarius.* Poſt cujus litteratiſſimi viri & ſeculi ſui Polihyſtoris ac Poliphemi laudes ne quidem poſt reconditæ eruditionis plenos de ejus meritis litterariis ſummorum virorum Schœlhornii & Maſchii Commentarios ſatis deprædicatas Lambeccius porro ita proſequitur: *Continetur autem jam memorato Codice hactenus ineditum Bonizonis Decretale, ſive ſyntagma Decretorum Eccleſiaſticorum, ex ſacra Scriptura probatisque Conciliis, ut & ex Pontificum Romanorum & ſanctorum Patrum aliorumque orthodoxorum Auctorum monumentis collectum & ſecundum locos communes in ſeptem libros diviſum: cui proœmii loco præfixa eſt Epitome Hiſtoriæ Pontificum Romanorum a S. Petro Apoſtolorum Principe usque ad Papam Urbanum II. qui die XII. Martii anni MLXXXVIII. electus eſt. Titulus jam memoratæ Epitomes hic eſt : Chronica Romanorum Pontificum edita a Bonithone Sutrino Epiſcopo viro per omnia doctiſſimo.*

Refert poſtea principium operis, quod cum in Codice Brixiano acephalo deſideretur, prout ille e Vindobonenſi deſcripſit, exhibemus: *Scripturus de Excellentia Romanæ Eccleſiæ & de privilegiis ad ejusdem Eccleſiæ Epiſcopum pertinentibus, & de conſtitutionibus ejusdem, ſolertem rogo Lectorem, ne citiſſime in meam prorumpat ſugillationem, dum viderit me in tam profuſo opere ſuccinctum, pauca dixiſſe de magnis. Quod ſi Moyſes omnem ſcientiam doctus Egytiacam, qui erat vir mitiſſimus ſuper omnes homines, qui habitabant in terra, quem Dominus noverat ex homine, incircumciſum ſe labiis dicit, ne mitteretur ad Egyptum, & Jeremias ſe puerum nominat, ne ad regna evellenda & plantanda, ædificanda & deſtruenda mitteretur excuſans: quid ego miſerrimus nullius bonitatis vel ſcientiæ mihi conſcius, aliud, quam me indignum tanto opere judicabo? Sed quia Deus in ſentibus locutus eſt, &, cum voluit, linguam rudentis reſolvit in verba loquentis, accepta fiducia ab illo, a quo omne datum optimum & omne donum perfectum eſt, ſupplicabo ei, orans ut meas utinam! non dedignetur inviſere ſentes. Mihi vero multa voventi ac cogitanti nil melius occurrit, quam quod hæc ſacroſancta Eccleſia nullis ſynodicis conſtiſtituta, ſed ipſius Domini eſt voce fundata, dicentis ad beatum Petrum: tu es Petrus; & ſuper hanc petram ædificabo Eccleſiam meam. Cui addita eſt ſocietas beati Pauli Magiſtri gentium, ut quæ erat electa caput gentium, ſedes eſſet Apoſtolorum Principis & Magiſtri gentium. Ipſa eſt enim vertex & firmamentum omnium Eccleſiarum dicente Domino ad beatum Petrum: ego pro te rogavi Petre, ut non deficiat fides tua, & tu aliquando converſus confirma fratres tuos. Quid dicam quod omnis Chriſtiana Religio &c.* Hactenus quidem Lambeccius ex Codice Vindobonenſi. Pleniorem operis hujus notitiam nobis ſuppeditat Codex Brixianus, quem ex archivo Eccleſiæ illius cathedrali recenſet vir non ſolum ab ea, quæ a ſanguine venit, ſed & vera illa quam litteræ pariunt nobilitate conſpicuus Joannes Hieronymus Gradonicus Can. Reg. Brixiæ ſacræ Auctor laudatiſſimus. Conſtituerat ille abſolutæ a ſe Pontificum Brixianorum (s) ſeriei (s) Codd. MSC. qui in archivo Eccleſiæ illius cuſtodiuntur Elenchum adjicere; ſed mutato poſtea conſilio eruditis ſpe ſua excluſis certe dolendo, intra unius Codicis recenſionem ſubſtitit, qui Bonizonis noſtri decretale continet. Sed ipſum potius, cui ante oculos & in genubus Codex ille fuit (t) narrantem audiamus (t). *Placet doctis Brixianis ſpartam hanc exornandam relinquere, & in unius tantum Codicis deſcriptione aliquantiſper immorari. Con-*

(r) Pleniorem multo inter Brixianæ Eccleſiæ Codices MS. latentem mox indicabimus. Eſt autem Vindobonenſis ille *Membranaceus* in *folio minori* ſeu *quarto majori, & quantum ex ſcriptura aliisque circumſtantiis judicare licet, non multum poſt Bonizonis mortem exaratus*, ut verba ſunt Lambeccii.

(t) Brixiæ 1755. ex Typogr. Joh. Bapt. Boſſini in 4. maj.

(u) In appendice de Codd. MSC. memorat. p. m. 443.

ſcriptus is eſt ſeculo XI. Titulum præfert ora ſecundæ paginæ, qui ſic ſe habet: BONIZONIS EPISCOPI DE SANCTORUM PATRUM AUTHENTICIS CANONIBUS AD GREGORIUM PRESBYTERUM.

Poſt brevem poſtea de Bonizone & ejus lucubrationibus ac libris notitiam porro ita proſequitur vir doctiſſimus: *At ex his nullus illo præſtantior cujus ex Brixiano Archivo nunc damus deſcriptionem, ſive res attendas, quas complectitur, ſive raritatem Codicis & præſtantiam conſideres. Alterius enim ſolum occurrit mentio in Vindobonenſis Bibliothecæ commentariis, quem rariſſimum fortaſſe etiam unicum appellat loco citato * Oudinus. Accedit illum mancum eſſe, cum* SEPTEM *duntaxat contineat libros,* DECEM *vero Brixianus. Prima charta cum deſideretur, libri etiam primi initium deeſt, reliquorum vero initia ſunt hæc:*

* T. II. p. 737.

Incipit LIBER SECUNDUS. *Quod ante ſit docendus omnis quam baptizandus: & quid ſit Baptiſmus: & quot modis fiat: & a quo ſumpſit exordium.*

Incipit LIBER TERTIUS. *Clemens Epiſcopo Jacobo in his civitatibus Apoſtolorum princeps primates inſtituiſſe ubi primitus archiflamines &c.*

Incipit LIBER QUARTUS: *Scripturus de Excellentia Romanæ Eccleſiæ & de privilegiis ad ejusdem Eccleſiæ Epiſcopum pertinentibus &c.*

Incipit LIBER QUINTUS: *Superioribus tribus libellis, qualis debeat eligi Epiſcopus . . . ſupereſt nunc de ſecundi ordinis Sacerdotibus & Diaconibus cæterisque ordinibus, prout Deus conceſſerit, enarrare, & primum ab ordinatione ordiamur &c.*

Incipit LIBER SEXTUS: *Monachorum quatuor eſſe genera beato Benedicto referente cognovimus &c.*

Incipit LIBER SEPTIMUS: *Scripturus de Regibus & Judicibus & de his, qui in laicali ordine ſunt conſtituti operæ pretium viſum eſt &c.*

Incipit LIBER OCTAVUS: *quia vero ſuperiori libro de Prælatis in laicalique ordine poſitis . . . Supereſt nunc in ulteriori libro qualiter ſubditi vitam debeant inſtituere, breviter indagare.*

Incipit LIBER NONUS: *Liber iſte medicinalis inſcribitur, eo quod ægrotantium varia continet medicamenta animarum.*

Incipit LIBER DECIMUS. *Superiori libro dixiſſe me memini. . . . operæ pretium viſum eſt mihi auctoritates & exempla SS. Patrum compendioſe colligere & judicia de criminibus qualiter judicavere, huic libello inſerere.*

Ex quibus omnibus non male concludit vir clariſſimus plurimum præſtare Vindobonenſi Codici hunc Brixianum.

Primus ejus operis mentionem feciſſe videtur Anonymus Mellicenſis ſuperius a nobis adductus, qui ab uno hoc opere Bonizonem videtur noviſſe. Poſt Lambecii vero recenſionem *Brixiani Codicis notitiam* (pergimus in verbis Gradenigi) *primus vulgavit in ſupplementis ad Labbæanam Conciliorum editionem* * DOMINICUS MANSIUS, *quem de pretioſi Codicis inventione reddideramus certiorem. Cl. Abbas* TROMBELLIUS *a nobis laudatus eum Codicem cum nobiſcum ante aliquot annos in citato archivo vidiſſet, provinciam ſuſcepit in lucem emittendi, obtenta in eum finem illius exſcribendi ab Illuſtriſſ. ac Rev.mis Canonicis facultate.*

*Tom II. in Præf. ad append. p. 3.

Optandum ſane Reverendiſſimum hodie Congregationis S. Salvatoris Abbatem generalem, & tot ingenii atque doctrinæ eximiæ monumentis inſignem JOANNEM CHRYSOSTOMUM TROMBELLIUM, ab ea ſpe nos non deturbare ob mendoſiſſimum & acephalum Codicem Brixienſem, quem obiter inſpectum officioſe nimis commendaverant alii. Maxime cum ſpes nondum decollarit ea, quæ vel hiant vel deficiunt e *Vindobonenſi,* reſarciendi, emendandi & redintegrandi. In Catalogo ipſo *Codd. Brixienſium* GRADONICO referente ita recenſetur: *Bonizonis Epiſcopi &c. &c. Collectio Canonum eſt anno MC. vix elapſo, confecta* (imo decennio ante & amplius diem ſuum jam obierat Bonizo.) *Opus ineditum eſt. Prima pagina deſideratur aliæque nonnullæ, nonnullis in locis.*

IV.

Epitome Hiſtoriæ Pontificum Romanorum.

EXhibet illam idem ille Codex Vindobonenſis modo memoratus, qui *Bonizonis Decretale* continet, *cui Proœmii loco præfixa eſt* (ſunt verba Lambeccii *) * loc. cit. p. 797. *a S. Petro Apoſtolorum Principe usque ad Papam Urbanum II. qui die XII. Martii anni MLXXXVIII. electus eſt. Titulus jam memoratæ Epitomes hic eſt : Chronica Romanorum Pontificum edita a Bonithone Sutrino Epiſcopo viro per omnia doctiſſimo.*

Illuſtris Muratorius, quem nihil fugit, quod Rebus Italiæ illuſtrandis quoquo modo faceret cum Lambecciana hæc legeret, nullum non lapidem movit, ut monumentum hoc publici juris faceret, uti ipſe teſtatur his verbis : (x) (x) *cujus poſtremi libri* (Epitomes Hiſtoriæ Pontificum Romanorum) *quum ego ſummopere avidus forem, intellexi tandem, nihil aliud illic exhiberi, niſi merum brevem catalogum Romanorum Pontificum, quales multos habemus, proptereaque ab eo ultra mihi procurando abſtinui.*

Poſtrema verba hujus Epitomes hæc ſunt : *Hucusque incipiens a beato Petro Apoſtolorum Principe usque ad noſtra tempora Romanorum Pontificum acta compendioſe digeſſimus, ſupereſt nunc, ut de* PRIVILEGIIS *ad Romanum Pontificem pertinentibus, & de* PRÆROGATIVA *ipſius ſedis, non profuſe ſed ſuccincte, Dei juvante gratia diſſeramus.* Poſtquam velut Proſphoneſin ad *Decretale* ſuum, de quo ſuperius egimus, progreditur.

CASIMIRUS OUDINUS, qui primus a Lambeccio, & ex illo potiſſimum Bonizonem Scriptoribus Hiſtoriæ Eccleſiaſticæ inſeruit, alium ejusdem Epitomes Codicem MSC. ex THOMA SMITHO catalogi Codd. MSS. COTTONIANÆ memorat (y) his verbis : (y) *Extat aliud MS. exemplar hujus operis in Cottoniana Angliæ Bibliotheca ſub effigie Julii Littera A. Cod. VII. num. II. his verbis : Chronica Romanorum Pontificum edita a Bonithone Sutrino Epiſcopo, viro doctiſſimo, usque ad Urbanum II. ut habet titulus : Hujus Romani Pontificis acta, Auctor intime ſe ſcripſiſſe dicit.* Hæc ibi, ubi tamen fallitur vir doctiſſimus, dum exiſtimat Martinum Polonum, dum Bonizonem de geſtis Pontificum allegat, hanc epitomen præ oculis habuiſſe, cum conſtet *Librum ad amicum*, qui vere hunc titulum *Geſtorum* implet, deſignare voluiſſe.

V.

Contra Hugonem Schiſmaticum Libellus.

EUm librum, qui Urbani II. initia comprehendebat, hodie aut expectare jubemur latentem aut deplorare deperditum. Meminit ejus ipſe Bonizo duobus in locis, ſemel in opuſculo de Sacramentis Eccleſiæ, quod Muratorius in lucem protraxit, his verbis : *qualiter vero primus ſit* (S. Clemens Papa) *per electionem Petri, & tertius in gradu, ſi quis gnarus eſſe voluerit, legat* LIBRUM, *quem ſcripſi in* UGONEM SCHISMATICUM, *& ibi inveniet ad plenum dilucidatum* (z). (z) Et denuo atque copioſius in peroratione *Epitomes Pontificiæ Hiſtoriæ* de qua modo, ſequentem in modum *: * apud Lambeccium l.c. *Urbani vero Pontificis acta, & de ejus victoria, ſi quis ſcire voluerit, legat* LIBRUM, *quem ſcripſi in* HUGONEM SCHISMATICUM, *& ibi inveniet ad plenum dilucidata.*

De Hugone Candido Cardinali, qui & Alexandro II. apud Agnetem noſtram Auguſtam Henrici IV. matrem fluctus excitavit, & poſtea Gregorio VII. in gratiam Henrici filii maxime adverſatus eſt, temporum illorum Scriptores, pro partium quisque ſtudio plurima memorant. Ipſe Bonizo in rebus Alexandri II. prolixam mentionem facit, ſed uberiorem multo haud dubie in eo ſcripto, quo hodie caremus, fecerat, quod ipſum forte cum deplorata jamjam Auctoris noſtri ſcripta caput proferant, bono eventu emerget.

(x) Antiq. Italiæ Medii ævi Diſſert. XXXVII. col. 599. T. III.

(y) T. II. p. 744. 745. ubi mentio Catalogi hujus A. 1696. Oxonii in fol. editi. p. 2.

(z) Libello de Sacramentis. apud Murat. l. c. p. 602.

ANT. PAGIUS Criticæ Hiſtorico-Chronologicæ in Annal. Baronii T. IIII. ad A. 1044. p. 166. b. cui viro a ſe ſagaci, naſum criticum præterea finxit, prodigium eruditionis LONGUERYUS, ita de *Hugone*, occaſione hujus ipſius opuſculi: *Inſcriptus fuit in* HUGONEM SCHISMATICUM, *hoc eſt contra* HUGONEM *cognomento* CANDIDUM *Cardinalem Presbyterum T. S. Clementis, qui Anno MLXI. poſt obitum Nicolai Papæ caput & anteſignanus fuit eorum, qui novum Pontificem Romanum non niſi conſulto & conſentiente Imp. Henrico IIII. creandum eſſe contenderunt.*

VI.

Liber ad Amicum.

ITa eum indigitat ipſe Bonizo in fine *Epitomes Hiſtoriæ Pontificiæ*, Canonum collectioni a ſe ſuſceptæ, in Codice Vindobonenſi præfixæ. Eſt autem opus iſtud inſigne, ipſum illud quod ex membranis Boicis, novem libros complexis, modo in lucem protrahimus. Argumentum breviter ita adumbravit Bonizo: *Cæterum ſi quis de* THEOPHYLACTO *Tuſculano, qualiter* JOANNI *Sacerdoti vendidit Papatum, & quomodo uno eodemque tempore* THEOPHYLACTUS *&* GREGORIUS *&* SYLVESTER *Romanum non regebant, ſed vaſtabant Pontificatum, & qualiter* HENRICUS *Rex, Conradi filius, Romanam Eccleſiam a talibus peſtibus liberavit, gnarus eſſe voluerit, legat* LIBRUM, *quem dictavi, qui inſcribitur* AD AMICUM; *& ibi inveniet hæc ordinabiliter eſſe digeſta. Inveniet autem, & ibi Papa* CLEMENS *electus qualiter ſit, qualiterve* HENRICUS *Rex Imperator ab eodem ordinatus ſit, & de* DAMASO *ejus ſucceſſore quot in Papatu duxerit dies, & de præclaro* LEONE, *quid in Papatu egerit, qualiterve vitam finierit; & de* VICTORE *ejus ſucceſſore quid egerit, aut quid ejus temporibus novum evenerit; & de* STEPHANO *Godefridi Ducis germano, & qualiter ejus temporibus* PATAREA *apud Mediolanum exorta eſt; & de* NICOLAO *Papa & de lite, quam habuit cum* BENEDICTO *invaſore, & quid egerit in Papatu, & de* ALEXANDRO *Papa, & de lite, quam habuit cum* CADOLO *Parmenſe & de ejus victoria, & quid egerit in Papatu & de ejus fine, & de* SEPTIMO GREGORIO *& de ejus electione, & de vita ejus & moribus, & qualiter ad altare Domini in nativitate a* CENTIO *viro crudeli captus ſit, & eo die Dei gratia liberatus, & de Werra, quam ſuſtinuit ab* HENRICO *Imperatore, & de controverſia, quam habuit cum* WIBERTO, *& de ærumnis, quas ſuſtinuit & de obſidione civitatis & ſua, & qualiter a* ROTBERTO *Romanorum Duce ſit liberatus, & qualiter beato fine quieverit, aptiſſime declarata.* Hæc Bonizo, quæ verba exinde deprompta exacte repetit Baroniani operis inſignis commentator Pagius, & more ſuo inſertis notis illuſtrat *, ad quas Lectorem remittere placet; quantum autem pretium ſtatuerit ille ipſe Monumentorum Hiſtoriæ Eccleſiaſticæ probus æſtimator ex verbis, quibus jacturam ejus deplorat, facile colligimus. *Profecto,* exclamat ille, *periiſſe opus, quod Annalibus Eccleſiaſticis maximam lucem affudiſſet ſummopere dolendum. Hæc tamen ſufficiunt ad declarandum, quantum is de rebus hoc tempore Romæ geſtis edoctus fuerit.*

Plenius id præſtabit opus ipſum, quod Eruditorum oculis ſubductum & longa oblivione memoria ipſorum exemptum, parum abfuit, quin ipſo fere in portu naufragium faceret. E Bibliotheca enim Boica, ubi latebat & fallebat ignotus Codex, in hominis privati Bibliothecam (ſuperfluam luxus & potentiæ ſupellectilem) traductus, a morte ejus, in angulo quodam familiæ herciſcundæ commodum tempus, donec ad bractearios iret, præſtolabatur, dum manum ducente Minerva in eum incidit vir Reverendus & gravioribus æque ac amœnioribus litteris, pro natalium & inſtituti dignitate inſtructiſſimus JOANNES EDELWECKIUS Clericor. Reg. D. Cajetani apud nos degentium tum Præpoſitus, qui profugum aut raptum familiæ reſtituit.

Codex ipſe membranaceus eſt in quarta, quam vocant, forma eaque minore & vere quadrata. In Bavaricam ex Schedeliana tranſiit, toties a nobis memorata. Antiquioris Domini nullum ibi veſtigium, in poſtico aſſere in ſchedula agglutinata, caractere, quem vocant Monaſtico legitur: *Libellus Boni Thonis, & eſt Chronica a Conſtantino usque &c.*

* Loc. cit.

In antico vero forinſecus: *Hiſtoria Bonithonis Sutrienſ. Epiſc. de Perſecutione Eccleſiæ.* Adjecta nota veteri Bibliothecæ *Stat. VII. Num. LIIII. A.* qui ordo, Bibliotheca ex arce Taufkirchenſi Monachium ab *Alberto* translata, poſtea immutatus, codicibus adhuc hæret illitus. Hodie inter Codd. MSC. Lat. num. DCXVIII. ſignatus eſt. Ipſe Codex caracterem ſeculi duodecimi ita graphice refert, ut paradigmatis loco rei diplomaticæ tyronibus eſſe poſſit: litteræ capitales hodie rubent, ſed in quibus veſtigia argenti, quo inductæ fuerant, adhuc manifeſta. De opere ipſo, nihil eſt, quod ante dictis adjiciam. Teſtem temporum illorum novum produco, an & veritatis? ii arbitrentur, qui veterum elogia, cum recenter reperti teſtimoniis conferent. Notas non adjeci idque conſulto, ne mihi coquos iniquiores redderem quam convivas, & quæ ſumma conſilii fuit, propter juſculum, piſcem perdere nolui: recentem præbui, alii condiant. Rerum Boicarum Scriptoribus inſeri a me Bonizonem, ſi qui erunt, qui vitilitigent, eos quidem dignos non habeo adverſus quos maximorum virorum (quod poſſim) exemplo me tuear; mihi certe auctor, hactenus deploratus, qui non germanicas ſolum res, verum Boicas quoque plurimis in locis illuſtraret, ſi alia omnia deſint (quo abunde tamen ſuperſunt) digniſſimus viſus eſt, qui prima quaque non data tantum verum etiam arrepta occaſione ederetur; quod ea contineat, *quæ qui legat, non multum deſideret contextam Hiſtoriam illorum temporum; ſic enim omnia de ſtudiis Principum, vitiis Ducum, mutationibus Reipublicæ perſcripta ſunt, ut nihil in iis non appareat* *.

* Nepos de Epiſt. Ciceronis ad Atticum.

Incipit Liber Bonithonis Sutrienſis Epiſcopi, qui inſcribitur ad AMICUM. *

* Hæc litteris argenteis.

Quare Eccleſia in perſecutione non exauditur.

QUæris a me unicum a tribulatione, quæ circumdedit me præſidium, quid eſt, quod hac tempeſtate mater Eccleſia in terris poſita, gemens clamat ad Dominum, nec exauditur ad votum, premitur nec liberatur, filiique obedientiæ & pacis jacent proſtrati, filii autem Belial exultant cum Rege ſuo. Præſertim cum qui diſpenſat omnia, ipſe ſit, qui judicat æquitate. Eſt & aliud unde de veteribus ſanctorum Patrum exemplis a me petis auctoritatem. Si licuit, ut licet, Chriſtiano pro dogmate armis decertare. Quibus tuæ mentis fluctuationibus ſi aurem ſani cordis adhibueris, facile reſpondebitur, tum quia in promptu nobis eſt, tum quia hoc tempore mihi ſcribere hoc valde viſum eſt neceſſarium, igitur de Dei miſericordia confiſi, qui linguas infantium diſertas facit adhoriamur ſermonem.

Mater Eccleſia quæ ſurſum eſt, nec ſervit cum filiis ſuis tum maxime liberatur, cum premitur, tunc maxime creſcit, cum minuitur. Nemo enim cœleſtis regni Abel concivis eſſe merebitur, niſi qui in præſenti Cain malitia ad puerum limaverit. Sic Enoch probatus repertus raptus eſt, ne malitia mutaret cor ſuum. Sic Noe humani generis reparator per ſexcentos ferme annos, quibus ab his, qui ſe injuſta maculaverant commutatione multa perpeſſus cum domo ſua mundo vindice aqua pereunte, liber evaſit. Quod ſi filii Jeruſalem aliquando captivi detinentur, tamen non ſerviunt, quod & ſi ſuper flumina quidem ſedentes [illegible] irriguas non delectantur, in ſalicibus ſuſpendunt organa, & non cantant canticum in terra aliena; ſed ad Jeruſalem ſuſpirant: & ideo beati, qui allidunt parvulos ad petram, filia autem Babylonis miſera. Sic Hebreus ille quidem Hur non tenuit Chaldæorum, Babilonio non ſervivit faſtui, ad Jeruſalem vero tetendit Melchiſedech videlicet, & ab eo benedictus ab Omnipotente pater multarum gentium appellatus eſt. Quod vero ſcriptum eſt duos filios habuiſſe, unum de ancilla & unum de libera, ſcilicet qui de ancilla ſecundum carnem, qui autem de libera per repromiſſionem; qui ſunt duo populi unus Catholicorum, alter vero hæreticorum, ſicut tunc qui ſecundum carnem perſequebatur eum qui ſecundum ſpiritum; ita & nunc. Unde dicit Scriptura: ejice ancillam & filium ejus. Nec enim hæres erit filius ancillæ cum filio liberæ. Itaque Sara clamante ad Abraham Angelo intercedente, Hiſmael ex perſecutione exhæredatur, Yſaac vero hæreditate donatur. Ecce alia perſecutio, quam Yſaac ſuſtinet patienter. Fodit puteos, quos ante foderat pater ejus, invenit aquam, pro qua rixati ſunt Allophili. Non repugnavit, patienter ſuſtinuit, quamdiu invenit habundantiam & per habundantiam veniret ad Berſabe, quæ puteus ſeptimus & requies interpretatur, luce clarius demonſtrans, cum perſecutio ab his, qui foris ſunt, nobis infertur, tolerando devincendam. Cum vero ab his, qui intus ſunt, Evangelica falce prius ſuccidendam, & poſtea omnibus viribus & armis debellandam. Quod melius oſtendemus exemplis : ſed quid nobis cum allegoria ? veniamus jam ad Evangelicam veritatem. Veniamus ad lucem, quæ illuminat omnem hominem venientem in hunc mundum. Veniamus ad verba cœlo terraque durabiliora, & inveniemus nihil nobis cum mundo amicum, nilve commune. Ideo non dolendum eſt nobis, cum perimus, ſed potius gaudendum. Sic enim Salvator ait: *nolite mirari, ſi odit vos mundus, ſcitote, quia me priorem vobis odio habuit.* Et iterum: *Pacem meam do vobis, Pacem relinquo vobis; non quomodo hic mundus dat, ego do vobis.* O quanta dignitas mundum cum filio Dei ſentire inimicum, ut Patrem, qui in cœlis eſt, una habere poſſimus amicum. Qui poſtea nos invitans ad Paſſionem, ſic ait: *Nolite timere eos, qui occidunt corpus, animam autem non poſſunt occidere.* Et poſt pauca: *Si quis venit poſt me, abneget ſemet ipſum, & tollat crucem ſuam, & ſequatur me.* Quodſi membra ſummi Capitis ſumus, debemus eum imitando eique inhærendo illuc tendere, quo eum perveniſſe pro certo cognovimus * probra & flagella & irriſiones & turpiſſimam mortem crucis, ad gloriam pervenit reſurrectionis & conſummatus factus gloria & honore coronatus ſedet ad dexteram Dei Patris omnipotentis. Sic & nos, ſi filii ſummi Patris ſumus, per mundanas poſſeſſiones debemus commori ſecum, ut conreſurgentes ſimul conregnare poſſimus, quod illi matris noſtræ non habentes maculam neque rugam primi fundatores & documentis docuere & exemplis monſtravere. Reſpondet enim aliud princeps ovilis & vas electionis & filii Boarnages * & fratres Domini cæterique Dominici gregis arietes, aliud nos docuerunt, quia mundum cum pompis ſuis relinquentes, quæ ſurſum ſunt ſapiamus, non quæ ſuper terram. Quod exemplis monſtraverunt, cum irent gaudentes a conſpectu Concilii; quoniam digni habiti erant pro nomine JESU contumelias pati. Igitur poſtquam in omnem terram exivit ſonus eorum, conſummati facti conſtituti ſunt principes ſuper omnem terram. Hos ſecutus eſt Martyrum candidatus exercitus; qui per varia pœnarum genera mortem invenientes, æternam vitam lucrati ſunt. Quorum alii ſtipitibus ſuſpenſi, alii variis cruciatibus perempti, alii capite truncati, alii vivi excoriati, alii flammis concremati, alii fluminibus necati, alii vectibus perforati, alii vivi defoſſi, alii luminibus privati, alii membris cæteris debilitati, alii ſecti, alii lapidati, alii vincula & verbera experti, inſuper & carceres circumierunt in melotis & in pellibus caprinis. Hos ad tam præclaram gloriam perduxit Pontificalis Apex, qui quamvis pene toto orbe jam diffuſus, quod verbis prædicabat, oſtendebat exemplis. Præcipue Romanus Chriſtianusque Senatus, qui a beato Apoſtolorum Principe ſumens exordium per ducentos ferme annos ad pii Conſtantini tempora, continuis bellorum ſucceſſibus diebus noctibusque cum antiquo hoſte decertans XXXIII. vicibus de eodem venenoſo ſerpente triumphans, non ante deſiit tolerando certare, ſubjiciens ſibi principatus & poteſtates, quia ipſum Romani Imperii ducem Chriſtianæ ſubjecit Religioni. *Explicit Liber primus.*

* inſerendum forte *per* vel *poſt*

* ita Cod.

Liber ſecundus.

IGitur Conſtantino a Sylveſtro ſanctæ Romanæ Eccleſiæ Epiſcopo baptizato & ab eodem Imperiali diademate ſublimato clauſa ſunt templa, reſeratæ ſunt Eccleſiæ, cœperunt parietibus depingi imago Salvatoris & e publico dejici imago Jovis: cœperunt altaria erigi & ſimulacra dejici; reddita eſt pax in toto orbe Eccleſiis, quamvis non longo tempore duratura. Nam ejuſdem pii Principis tempore, ſurrexit Arrius maximus Eccleſiæ devaſtator, a quo Ariana hæreſis exorta eſt, & ab eo mille hæreſeos novitates, contra quas omni Chriſtiano pugnandum pro officio ſui conſideratione nulli dubium eſt. Nam veternoſus ſenex dolens Imperialia vaſa, per quæ Chriſtianam perſequebatur Religionem ſibi eſſe ſublata, omnem ſe collegit in iram, & per quoſdam ſuæ artis viros falſa juſtitia inebriatos, non ceſſavit, nec ceſſat, nec ad uſque illius, qui extollitur ſuper omne, qui dicitur aut colitur Deus, tempora ceſſabit Eccleſiæ maculare puritatem.

Laudes Conſtantini.

Sed cum a Conſtantino cœperimus, Conſtantini laudes perſequamur. Hic eſt Conſtantinus, qui legem poſuit Evangelicæ doctrinæ conſonantem, ut omnes Epiſcopi Romanum Epiſcopum haberent Caput, ſicut omnes Judices Regem. Hic eſt Dominicæ crucis inventor Chriſtiani nominis maximus propagator, Almæ novæ Romæ fundator, Baſilicarum præcipuus fabricator: hic eſt, qui nobis ſanctam Nicænam Synodum congregavit, in qua omnium Epiſcoporum ſubſellia ipſe compoſuit, & ipſe ſub pedaneo ſedens ſcabello indignum judicans imperialem ſedem thronis illorum admiſceri, quorum ſedes judicaturæ ſunt duodecim tribus Iſrael. Cui cum quadam die libelli accuſationum ab Epiſcopis porrigerentur, fertur dixiſſe: abſit, ut ego judicem Deos. De vobis enim dictum eſt: ego dixi, Dii eſtis: neque enim rectum eſt, ut major a minore judicetur. Hic eſt, de quo legitur dixiſſe: quia ſi invenirem aliquem religioſo habitu circuamictum turpitudinem operantem, pallio meo cooperuiſſem eum, ne dignitas tanti nominis infamaretur. Hic reliquit filios, hæredes quidem regni ſed non religionis: Nam filius ejus Conſtantius, qui defunctis fratribus imperii poſt eum ſuſcepit Monarchiam, Arrianæ hæreſeos zelo mirabiliter vaſtavit Eccleſiam: nam Epiſcopos exilio relegavit, quoſdam vero gladio truncavit. Hic cum per Ermogenem Præfectum, Paulum Epiſcopum CPoli expellere niteretur, Populus Catholicorum Divinæ Legis zelo armatus in tantum pro veritate decertavit, ut ipſum Præfectum cum omni domo ſua

Conſtantius.

& familia igne cremarent. Quod factum non eſt a Sapientibus improbatum ſed potius laudatum. Quid referam de Alexandrinis, quanta pro S. Athanaſio Epiſcopo perpeſſi ſunt, quantasve laudabiles pugnas contra Arrianos zelo orthodoxæ fidei exercuerint. Quid de Mediolanenſibus, qualiter ipſi Conſtantio volenti Epiſcopos in Eccleſia latitantes capere, armis reſtitere, eosque ab illius cruentis manibus vi rapuere. Sed quoniam præfatus Conſtantius non patri equiparando, ſed quaſi paganorum more Epiſcopos, quamvis zelo Dei ſed non ſecundum ſcientiam perſecutus eſt, ejus temporibus Reſpublica multum vexata eſt: nam & Perſæ Romanos terminos tranſiere, & Francorum valida gens ripas Rheni invaſit, quæ usque hodie Chriſtianæ quidem ſed non Romanæ ſubjecta eſt ditioni. Quo mortuo Julianus. Julianus ei ſucceſſit in regnum, vir Apoſtata & Deo odibilis, qui per triennium, quibus non Romanum gubernavit, ſed vaſtavit Imperium, quantas Sacerdotum ſtrages dederit, quantosve Chriſtianos diverſis pœnis affecerit, non eſt facile dictu. Sed eodem tempore fuerunt non ſolum ſacerdotalis ſed etiam militaris ordinis, qui Jovianus. ejus veſaniæ aperte reſiſterent, ut Jovianus, qui ejus ſucceſſit Imperio; qui cum eſſet millenarius cingulo ante renuntiavit Valentinianus. quam dogmati ſed & Valentiniani divini amoris fervorem non prætermittam. Hic cum quadam die ex officio, erat enim Princeps cohortis legionum, Regem intraturum templum Fortunæ anteiret, eumque Sacerdos, ut moris erat, aqua aſperſionis intrantem aſpergeret, accidit, ut vir Chriſtianiſſimus guttam aquæ in chlamide ſua aſpiceret, moxque Chriſtiani nominis zelo ſuccenſus ante ſæviſſimi Imperatoris præſentiam in ipſo introitu templi, Sacerdotem pugno percuſſum proſtravit, clamans ſe Chriſtianiſſimum pro hac aſperſione potius maculatum quam purgatum. Quod factum in tantum Deo placuit, quod ante anni curriculum totius Romani Imperii Monarchiam ei tradidit gubernandam. Nam Juliano turpiter apud Perſas vitam finiente, cum Jovianus ei ſucceſſiſſet in imperium, ante anni curriculum in pace ſepultus eſt; quo mortuo Valentinianus ei ſucceſſit in regnum, vir urbanus & Chriſtianiſſimus, qui in primordio ordinatio- Valens. nis ſuæ fratrem ſuum nomine Valentem conſortem effecit Imperii, proh dolor! tradens ei totius jura Orientis, ipſe occidentales gubernavit regiones. Hic Mediolanum ſedem legit Imperii. Mortuo vero Auxentio hæretico & in pace ſepulto ſancto Dionyſio accidit, ut illuc convenirent ni. Epiſcopi Italiæ, ut ſibi in commune eligerent Epiſcopum, ad quod faciendum ſummopere expectabatur Regis præſentia, quod ut audivit, ipſe modis omnibus interdixit, dans Legem Evangelica veritate concordantem, ut nemo Laicorum Principum vel Potentum audeat ſe inſerere electioni Patriarchæ vel Metropolitæ, vel Epiſcopi; quod ſi factum fuerit, inordinata erit talis electio; adjiciens talem ſecundum Decreta Canonum eligite, qui noſtris poſſit mederi vulneribus. Quam piiſſimi Principis humilitatem Deus ex alto reſpiciens exaudivit, & ſibi & Eccleſiæ donavit Ambroſium Epiſcopum, Ambroſius Epiſc. qui quamdiu vixit erga Sacerdotem Dei devotiſſimus pacifice Imperium Romanum gubernavit. Sed a Pii Conſtantini usque ad Longobardorum crudelia regna quinque Romani Imperii Principes ſecundum Dei timorem & Epiſcoporum conſilia & præcipue ſub Romano Epiſcopo obedientes extitere, Eccleſias colendo, Clericos diligendo, Sacerdotes honorando, dum vixere alta pace Rempublicam gubernaverunt, & mortem vita æterna commutaverunt; qui vero inobedientes fuere malo fine perierunt; ut Valens Valentiniani frater, qui Valentiniano mortuo, cum ei ſucceſſiſſet, Valentinianus ejus filius cum Juſtina matre ſua hæretica aſſumens Tyranidem totus Arrianus Eccleſias orientales vaſtavit, Epiſcoposque exilio relegavit. Hujus quoque tempore Gothi & Maſagetes Hyſtrum tranſeunt, & Gothi. Illyricum occupant, Epirumque invadunt; demum venientes Calcedonam ipſum ſceleſtum interficiunt, Conſtantinopolin obſident. Sed mirabile dictu!

Dominica Aug. Dominica ejus relicta, quod vir non potuit, civitatem a barbaris liberavit. Fuere etiam alii peſtilentes, Mali Imperatores. ut quidam Zeno & Conſtantinus & Anaſtaſius, qui proterve loquens de Papa divino fulmine interemptus eſt; & Valentinianus, qui cum matre ſua Juſtina Aug. Juſtina regno ſuo expulſus eſt, ſed per Theodoſium pium Principem recuperatus eſt. Et Baſilius, & quidem Leo & Maritius, qui cum uxore & filiis ſuis a Foca morte damnatus eſt; & alii quam plures, qui Sacerdotem Dei inhonorantes Privilegia Romanæ Eccleſiæ auferre molientes & in præſenti vita non quievere, & in æternum periere. Quorum temporibus & Perſarum exercitus Meſopotamiam invaſit, & Sarracenorum peſſima gens omnem Aſtricam & Marmaricam & Lybiam & Egyptum & Arabiam & Judæam & Fenicem a Romana ſubtraxit ditione. Ab Aquilone vero Hunorum feritas & Gothica tempeſtas & Guandalorum procella omnem vaſtavit Occidentem, quamdiu decimum cornu beſtiæ Longobardicæ ſcilicet rabies de vagina furoris Domini extracta Italicas invaſit regiones. De qua perſecutione melius eſt ſilere quam pauca dicere.

Boni Impp. & Religioſi. Fuere etiam præterea religioſiſſimi Imperatores, ut Theodoſius & Honorius & item Theodoſius & Martiani & Valentiniani pia Dualitas, & Conſtantinus & Hyrene & Leo & Juſtinianus & quidam alii, qui ut ſuperius prælibavimus & alta pace Rempublicam gubernaverunt, & mortem vita æterna commutaverunt.

Imperante autem Theodoſio primo temporalem carpebant vitam Ambroſius & Auguſtinus & Jeronimus, qui ſalutifera vivendi multa nobis reliquere præcepta; quorum Ambroſius ne ab Eccleſia juſſu Valentiniani & Juſtinæ pelleretur, armis populorum defenſatus eſt, nec vituperavit Dei Sacerdos divinum populi fervorem ſed potius laudavit. Eodem quoque tempore Venerabilis Auguſtinus Bonifacium principem, ut Donatiſtas & Circumcelliones deprædetur & vaſtet, hortatur.

Sed quoniam Religioſorum Principum ſuperius mentio facta eſt, aliquid de vita eorum & legibus ab eis promulgatis huic opuſculo neceſſarium duxi inſerere. Nunc autem ab ipſo Theodoſio ordiamur: hic ſuſcepto regni gubernaculo Barbaros mirabiliter vicit & ſedavit, & Arrianos ab Eccleſiis expulit, & eas orthodoxis reddidit, Perſas intra fines ſuos ſtare coegit, Maximum Tyrannum regno expulit. Interea pacificato regno Theſalonicam veniens regia licentia populum inconſulte juſſit interfici. Qui dum Mediolanum veniſſet a liminibus Eccleſiæ a B. Ambroſio prohibitus eſt, ſicque cognoſcens peccatum ſuum tamdiu flevit extra Eccleſiam publice quamdiu veniam meruit *, data lege ut ſententiæ Principum ſub animadverſione prolatæ usque ad XL. dies non obtineant firmitatem.

Geſta Theodoſii.

* ita Cod. loco *donec* &c.

Quantam vero reverentiam erga Sacerdotem Dei Archadius & Honorius filii ejus habuerint; leges ab eis promulgatæ teſtantur in hunc modum: Imperatores Archadius & Honorius Auguſti Theodoro PP. Præſidi Præfecto. Si quis in hoc genus ſacrilegii incurrerit, ut in Eccleſia Catholica irruens Sacerdotibus & Miniſtris, vel ipſi cultui locoque aliquid importet injuriæ; quod geritur a Provinciæ Rectoribus animadvertatur, atque ita provinciæ moderator Sacerdotum & Catholicæ Eccleſiæ Miniſtrorum loci quoque ipſius & divini cultus injuriam capitali in convictos ſive confeſſos ſententia noverit eſſe vindicandum. Et poſt pauca: ſitque cunctis laudabile factas atroces Sacerdotibus injurias velut publicum crimen inſequi & de talibus ultionem mereri &c.

Quid vero Martiani & Valentiniani pia Dualitas ad beatum Papam Leonem ſcripſerit, audiamus: & tuam, inquiens, Sanctitatem principatum in Epiſcopatu fidei poſſidentem ſacris Litteris in principio juſtum credimus alloquendam, invitantes atque rogantes ut pro firmitate noſtri imperii & ſtatu æternam Divinitatem tua Sanctitas deprecetur.

Qualiter autem Conſtantinus, non ille primus, ſed alter cognomine pius Imperator ſcripſerit Domino Papæ advertite. Per Deum, inquiens, omnipotentem non eſt apud nos partis cujuslibet favor, ſed æqualitatem utriſque partibus obſervabimus, nullatenus neceſſitatem facientes in quocunque capitulo eis, qui a vobis diliguntur, quoquo modo ſunt, omni honore competenti & munificentia & ſuſceptione dignos eos habebimus. Et ſiquidem utrique convenerint, ecce bene: ſin autem minime convenerint, tantum cum omni humanitate eos ad vos dirigemus. Et poſt pauca: invitare enim & rogare poſſumus ad omnem emendationem & unitatem omnium Chriſtianorum, neceſſitatem vero inferre nullatenus volumus.

Quid vero alter Conſtantinus & Hyrene Auguſti ad Adrianum Papam ſcribant, attendite. Rogamus veſtram paternam beatitudinem, magis quidem Dominus Deus rogat, qui vult omnes ſalvos fieri & ad agnitionem veritatis venire, ut det ſeipſum & nullam tarditatem faciat, & accedat huc.

Quid Juſtinianus ſancto Papæ Johanni promulgatis legibus ſcribat, audite: petimus veſtrum paternum affectum ut veſtris ad nos deſtinatis litteris manifeſtum nobis faciatis, quod eos, qui prædicta recte confitentur, ſuſcipiat veſtra ſanctitas, & eos, qui judaice auſi ſunt rectam denegare fidem condemnat. Sed poſtquam, ut ſupra retulimus, Longobardica rabies Italiæ invaſit Regiones, per triennium quo paganitate detenti ſunt, quanta pœnarum genera quantasve amaras & crudeliſſimas neces Chriſtianis intulerint, non eſt facile dictu. At poſtquam in Arriana hæreſi baptiſma perceperunt paulo minus; ſed ita crudeliſſime per CXL. annos, quibus non gubernaverunt, ſed vaſtavere Italiam, tyrannide uſi ſunt, ut ſi quis harum calamitatum gnarus eſſe voluerit, legat Dialogorum librum & Pontificalia geſta Sanctorum, & inveniet calamitates calamitatum & miſerias miſeriarum. *Explicit Liber II. Incipit*

Liber III.

Adrianus I. PP.

Karolus M.

TEmporibus autem Adriani Summi Pontificis cum ſe præfatus Papa videret oppreſſum multis miſeriis direxit marino itinere ſuas Apoſtolicas litteras Karolo excellentiſſimo Regi Francorum, deprecans, ut ſicut ſuus pater ſanctæ memoriæ Pippinus, & ipſe ſuccurreret ſanctæ Dei Eccleſiæ adverſus inſolentiam & tirannidem Deſiderii Regis Longobardorum. Tunc ipſe a Domino protectus Karolus Rex adgregans univerſam regni ſui exercitus multitudinem per ſex menſes obſedit eundem Deſiderium in civitate Papia. Adveniente vero Paſchali feſtivitate magno deſiderio ad Apoſtolorum limina properavit. Cui Pontifex venerandas cruces, id eſt ſigna, obviam miſit, & univerſas ſcolas miliciæ & pueros portantes ramos olivarum ſive palmarum. Ipſe vero excellentiſſimus Rex, qua hora easdem ſanctiſſimas cruces & ſigna conſpexit, ſtatim de equo deſcendens cum ſuis ad beatum Petrum pedeſtris perrexit. Quem Venerandus Pontifex in Sabatho ſancto Paſchæ in gradibus ipſius Apoſtolicæ aulæ cum Clero & populo Romano præſtolatus eſt. Qui dum adveniſſet omnibus gradibus B. Petri deoſculatis ad prænominatum pervenit Pontificem.

Cum ſe mutuo amplexati fuiſſent, tenuit idem Chriſtianiſſimus Rex manum ipſius Pontificis & ita ad beati Petri confeſſionem cum omnibus ſuis properans ter-

Ludovicus I.

ræ proſtratus, Deo & ſancto ejus Apoſtolo vota perſolvit. Tunc Rex obnixe precatus eſt Pontificem, ut illi licentiam tribueret Romam ingrediendi, orandi gratia per diverſas Eccleſias; & deſcendentes pariter ad corpus beati Petri cum judicibus Romanorum & Francorum ſeſeque mutuo per Sacramenta munientes ingreſſi ſunt continuo Romam, celebrata vero Paſcali feſtivitate, quarta feria oblatis magnis donis Beato P., ad obſidionem Papiæ reverſus eſt, & auxiliante Deo & eodem Apoſtolo Deſiderium Longobardorum Regem cum conjuge ſua ſecum deportavit, & ſibi omne regnum ejus ſubjugavit. Quo mortuo Ludovicus ei ſucceſſit ejus filius vir mitiſſimus, qui primus omnium Francorum Regum imperiali ſublimatus eſt dignitate. Hic offerens Beato P. multa donaria, reſtaurans antiquitus facta privilegia, legem ſancivit impoſterum in hunc modum continentem.

In electione Romanorum Pontificum neque ſervus neque liber ad hoc venire præſumat ut illis Romanis, quos ad hanc electionem per conſtitutionem ſanctorum Patrum antiqua admiſit conſuetudo, aliquod faciat impedimentum. Et ſi quis contra hanc noſtram conſtitutionem præſumpſerit exilio tradatur, inſuper etiam ut nullus miſſorum noſtrorum cujuſque inpeditionis argumentum componere in præfata electione audeat, prohibemus.

Vita Cod.

Poſt cujus obitum per multa ſuccedentium temporum curricula usque ad peſtifera Lotharii tempora, qui ab eo ſuſcepere originem decentiſſime gubernare imperium; quos ſi quis ſtudioſus voluerit cognoſcere, legat leges ab eis promulgatas, videat ſepulturas Martyrum auro gemmiſque decoratas, Baſilicaſque eorum mira pulchritudine exornatas, Monaſteria quoque religioſa utriuſque ſexus ab eis conſtituta cohabitacula Clericorum regulariter viventium ab eiſdem primitus ordinata & per reliquias, quæ noſtris ſuperſunt temporibus ſatis poterit advertere, quam Chriſtianiſſimi quamque Deo amabiles extitere. Leges vero ab eis promulgatæ hæ ſunt: ex victis * Karoli & Lodoici Imperatorum: ſacrorum Canonum non ignari, ut in Dei nomine ſancta Eccleſia ſuo liberius potiatur, honore aſſenſum Eccleſiaſtico ordini præbemus, ut ſcilicet per electionem Cleri & populi ſecundum ſtatuta Canonum de propria Dioceſi remota perſonarum & munerum acceptione ob vitæ meritum & ſapientiæ donum eligantur, ut exemplo & verbo ſibi ſubjectis usque quaque prodeſſe valeant.

Item conſtitutio K. Imperatoris: volumus atque præcipimus, ut omnes noſtræ ditioni auxiliante Domino ſubjecti tam Romani quam Franci, Alamanni, BAUGUERII, Saxones, Lothoringi, Rixones, Galli, Burgundiones, Brittones, Longobardi, Guaſcones, Beneventani, Gothi, Hyſpani cæterique omnes ſubjecti nobis quocunque legis vinculo conſtricti, vel conſuetudinario more coñexi. Hanc ſententiam, qua ex ſexto decimo Theodoſii Imperatoris libro, Capitulo videlicet XI. ad interrogata Ablavii Ducis, qua illis & omnibus præſcripta miſimus, & inter noſtra capitula pro lege tenenda conſultu omnium noſtrorum fidelium poſuimus, lege cuncti perpetua teneant, ut quicunque litem habens ſive petitor fuerit, vel in initio litis vel decurſis temporum curriculis, ſive cum negotium perhortatur, ſive cum jam ceperit promi ſententia, ſi judicium elegerit ſacroſanctæ Legis antiſtitis, illico ſine aliqua dubitatione etiam ſi aliqua pars refragatur, ad Epiſcoporum judicium cum ſermone litigantium dirigatur. Multa enim, quæ in judicio copioſæ præſcriptionis vincla promi non patiuntur, inveſtigat & promit ſacroſanctæ Religionis Auctoritas. Omnes itaque cauſæ, quæ vel prætorio jure vel civili tractantur, Epiſcoporum ſententiis terminatæ perpetuo ſtabilitatis jure firmentur, nec liceat ulterius tractari negotium, quod Epiſcoporum ſententiis deciditur. Teſtimonium etiam licet ab uno Epiſcopo perhibitum omnes judices indubitanter accipiant, nec alius audiatur, cum teſtimonium Epiſcopi a qualibet parte fuerit repromiſſum. Illud enim veritatis auctoritate firmatum, illud incorrupte, quod a ſacroſancto Viro conſcientia mentis illibatæ pertulerit, hoc edicto ſalubri firmamus, & perpetua lege tenendum cenſemus.

Hæ ſunt leges Chriſtianis Imperatoribus dignæ, qui non, ut mos eſt, Græcorum Imperatorum per ſpadonum aſtutiam, ſed per Sacerdotum prudentiam regnum gubernaverunt, & ideo beati quia quousque in præſenti vixere alta pace quievere, & in futuro cum Chriſto regnabunt ſine fine.

Lotharius.

Sed cum prænominatus Lotharius ſæpe a Papa Nicolao eſſet ammonitus, ut Gualdradam pellicem ſuam dimitteret, & nollet acquieſcere, ſententiam meruit excommunicationis. Infelix autem non reſipiſcens ſed adjiciens peccatum peccato auſus eſt infamare donum Papæ ſenioris Romæ; & ideo non ſolum excom̃unicatus ſed etiam imperiali dignitate & omni Francorum poteſtate depoſitus eſt.

Quantas vero calamitates Romanis hic intulerit, & qualiter donum Papæ injuriaverit, eumque ſibi rationes prætendentem ſpreverit, & quomodo Eccleſiam S. Petri militari manu poſſedit, & quam turpiſſima morte perierit, teſtantur & Francorum Hiſtoriæ & ipſorum regnum usque hodie diviſum.

Calamitates Italiæ.

Interea Francorum regno per ſuperbiam exterminato Italicum regnum patiebatur varias calamitates. Nam nunc quidem per Longobardorum tyrannidem, aliquando vero per Burgundionum violentiam, plerumque vero per Salicorum ſuperbiam non regebatur, ſed potius vaſtabatur. Eodem quoque tempore Romana Eccleſia periculoſis ſubjacebat cladibus, nam Romanis auxilium Imperatoribus ferre non valentibus propter Senatorum frequentiſſimos incurſus,

curſus, Francis, ut ſuperius diximus, diviſis & ab Eccleſia ſequeſtratis, urbis Romæ Capitanei nomen ſibi inane imponentes Patritiatus, Romanam Eccleſiam validiſſime devaſtaverunt. Quod nomen ideo inane, quia in Romanis faſtis nec Paganorum tempore nec Chriſtianorum usquam invenitur. Si enim dignitas eſſet aliqua, aut per hanc tempora invenirentur, ſignata aut leges promulgatæ aut tabulæ inſignitæ. Sed in Romanis Legibus nusquam tale aliquid invenitur. Verum eſto aliqua dignitas ad conſtituendum forſan Imperatorem habilis, ordinationi vero Summi Pontificis nullatenus oportuna. Unde vero hæc ſubſtitio * ſumpſerit exordium, paucis, ſi potero, explanabo. Gothica tempeſtate & Guandalorum gladio & Longobardica rabie dum Roma premeretur, non ferentes impetum Barbarorum Romani, ab Imperatoribus patrocinium militum implorabant, quod illi, prout tempus conceſſerat, libentiſſime faciebant. Nam ex latere ſuo mittentes ſpadones viros probatiſſimos, veluti Narſum & Beliſarium & alios complures Magiſtros militum creabant. Qui venientes Italiam plerumque Barbaros fugabant, aliquando vero ſolos muros urbis tuebantur. Hos Romana popularis ſimplicitas velut patres urbis, Patricios appellabat, eo more quo usque hodie Romanæ civitatis magnates protectores appellat. Sed rei ordinem proſequamur. Hi vero, quos ſupra memoravimus, urbis Capitanei accepta tyrannide licenter cuncta faciebant. Nam non ſolum Cardinalatus & Abbatias & Epiſcopatus turpiſſima venalitate fœdabant, ſed ipſum etiam Romanæ Eccleſiæ Pontificatum non ſpectata aliqua morum dignitate nec aliqua tantæ Eccleſiæ prærogativa, ſolummodo ad libitum, cui placebat, vel qui plus manus eorum implebat, donabant; & non ſolum Clericis ſed & Laicis; ita ut uno eodemque die plerumque & Laicus eſſet & Pontifex; ſicque langueſcente capite infirmabantur, & cætera membra, in tantum, ut non ſolum altaris Miniſtri ſecundi ordinis Sacerdotes & Levitæ ſed ipſi Pontifices paſſim concubinati haberentur, ut ipſe uſus jam adoleret * infamiam, & conſuetudo turpiſſimæ venalitatis quodammodo videtur leviare delictum, & non tantum in partibus Romanæ ſed per totius Occidentis climata hæc agebantur; quippe tacente paſtore magis autem fugiente, imo vero ipſo lupo facto cuſtode, quis ſtaret pro ovibus?

Patritiatus nomen inane.

* ita Cod. forte *ſuperſtitio*.

* l. aboleret.

Dum hæc agerentur Saracenorum viliſſima gens oras maritimas Italiæ depopulata eſt; dehinc partem Calabriæ & omnem Siciliam invadit: ab Aquilone vero Ungarorum valida gens tranſiens Yſtrum omnes cohærentes ſibi regiones devaſtans, inſuper omnem Germaniam & Gallias usque ad mare Britanicum depopulans, ad ultimum per Burgundionum regna Italiam veniens ita eam depopulata eſt, ut pene captivis ductis ruriculis redigeretur in ſolitudinem. *Explicit Liber III. Incipit*

Liber IIII.

Ungarorum igitur bachante ſævitia ſurrexit quidam Saxonum & Francorum Rex nomine *Otto*, qui bis eos bello victos, tertio bello pene conſumptos intra fines ſuos eos habitare coegit. Sed quando tanti Regis mentio facta eſt, quibus majoribus ortus, vel qualiter ad Romani regni veniſſet faſtigia mihi ſcribere viſum eſt operæ pretium. Is enim Saxo genere, Henrici magni Saxonum & Francorum Regis fuit filius, qui primitus Dux Saxonum, poſtea vero defuncto Chuonrado Rege Francorum per Hemurardum ejus germanum regni ſuſcepit inſignia. Hic ſuſceptis regalibus ſignis Francia citiſſime ſedata Saxoniam ab ungarica ſervitute commiſſo bello liberavit. Deinde BAUARIAM expulſo REGE ARNULFO ſubjecit ſuæ ditioni, eamque poſt Henrico ſuo filio tradidit in Ducatum. Brocardum vero Suevorum Ducem in deditionem ſuſcepit. Dehinc occidentalem Franciam per Cunibertum ſuum generum Saxonum conjunxit Imperio; Utam quoque ſuam filiam Ludoico Latinorum & Francorum Regi tradidit in conjugium; ſicque ſedatis omnibus rebus filio ſuo Ottone Rege pro ſe jam deſignato Eccleſiarum Dei maximus fabricator & Chriſtianæ religionis propagator beato fine quievit.

Otto I.

Arnulfus Rex Bauariæ.

Cui ſucceſſit filius ejus Otto vir magnificus & totus chriſtianiſſimus. Hic primum, ut ſuperius diximus, Ungaros debellavit, & non ſolum omne ſuum regnum ſed etiam omnem Occidentem ab eorum ſervitute liberavit. Hic Ludovicum cognatum ſuum per Hugonis tyrannidem paterno ſolio pulſum regno reſtituit. Nam militari manu intravit Franciam Remorum civitatem obſedit & cepit, Pariſium intravit, Hugonem auctorem tyrannidis usque ad Britannicum mare perſecutus eſt. Inde Aquisgrani veniens, aquilam Romanorum ſignum, quod contra Germanos multis temporibus alis extenſis ſtabat, Francigenis usque hodie prominere præcepit.

Otto II.

Hinc Maguntiam veniens Ruodolfum Burgundionum Regem bella ſibi inferentem vita privavit & regno, cujus lancea, inſigne ſcilicet Imperii ante noſtras usque hodie portatur imperiales poteſtates.

His ita transactis, cum talis ac tantus Rex priore ſua conjuge orbatus eſſet, audiſſetque famam nobiliſſimæ atque prudentiſſimæ Adeletæ * quondam Lotharii Longobardorum Regis conjugis, quam ſimul cum Ottone Comite Belingarius tyrannus intra Canuſium per multos annos obſederat, tantæ Reginæ compatiens miſeriis ſimul & tanti Comitis admirans fidem, deliberavit ferre auxilium. Qui citiſſime congregans exercitus ſui multitudinem Belingario extincto filiisque ejus a regno expulſis regnum ſibi Ottonis conſilio Comitis pacatiſſime ſuſcepit & conjugem.

* erat inter lin. ſcriptum *Adelhaidæ*.

Dehinc ejusdem Ottonis conſilio cupiens Romam videre ad Joannem Papam urbis Romæ Sacramentum dedit corporale in hunc modum: tibi Domino Johanni Papæ ego Rex Otto promitto & juro per Patrem & Filium & Spiritum ſanctum & per lignum mirificæ crucis & per has reliquias Sanctorum, quod ſi permittente Deo Romam venero ſanctam Romanam Eccleſiam & te rectorem ipſius exaltabo ſecundum meum poſſe & nunquam vitam aut membra neque ipſum honorem, quem habes mea voluntate, aut conſenſu aut meo conſilio aut mea exhortatione perdes, & in Roma nullum placitum aut ordinationem faciam de omnibus, quæ ad te aut ad Romanos pertinent ſine tuo conſilio, & quidquid de terra ſancti Petri ad noſtram poteſtatem venerit, tibi reddam. Cuicunque autem regnum Italicum commiſero, jurare faciam illum, ut adjutor tuus ſit ad defendendam terram S. Petri ſecundum ſuum poſſe. Dehinc Romam tendens honorifice a Romanis ſuſceptus & a Domino Papa benedictione imperiali eſt ſublimatus, primuſque omnium Germanorum Regum appellatus eſt Imperator.

Hic pacata Italia Saxoniam cum uxore repedavit, ex qua ſuſcepit filium & nominis ſucceſſione & regni, cui Romani ſanguinis dedit uxorem CPolitani ſcilicet Imperatoris filiam. Idem cum Mainburc * Eccleſiam miræ pulchritudinis fabricaſſet, multoſque gentilium populorum ad viam veritatis revocaſſet, languore correptus vitæ terminum ſortitus eſt; cujus corpus in præfata Eccleſia condecenti honore humatum eſt.

* Hartmannus Schedelius, cujus quondam ille Codex fuit, in marg. adſcripſit: *Madeburck*

Otto III.

Cujus filius, cum ſuſcepiſſet imperium, patri per omnia æquiparans circa cultum Eccleſiarum cepit eſſe ſtudioſiſſimus & erga Chriſtianam religionem devotiſſimus. Hic regni rebus bene compoſitis Romam properavit, benedictionem ſuſcepit imperialem. Dehinc Apuliam tendens cum CPolitano bellum commiſit, & uno eodemque die bis victus victor apparuit tertio; qui Romam rediens vi febrium correptus ad limina Apoſtolorum occubuit, ibique in pace ſepultus quieſcit, vere beatus, terque quaterque beatus, qui ex tanto numero Imperatorum & Regum ſolus meruit inter Pontifices cum Apoſtolorum Principe conſortium habere ſepulturæ.

Hic filium quidem reliquit, ut hæredem quidem regni & nominis utinam & pietatis, qui cum puer regnare cepiſſet, & ad adultam jam perveniſſet ætatem, ſuaſu matris Johannem quemdam Placentinum Epiſcopum Græcum genere ad transmarinas partes legavit, ut ſibi Romani ſanguinis adſciſceret uxorem.

Ea tempeſtate Creſcentius quidam urbis Romæ Capitaneus, qui ſibi inane nomen Patritiatus vendicaverat, aſſumens tyrannidem, Dominum Papam, qui ſecundum Ottonem, patrem ſcilicet hujus adoleſcentis coronaverat, pontificatu expulit. Qui veritus Regis vicinitatem, nam Alpes jam tranſierat, illudque valde formidans, quod Papa Ravennæ ejus jam expectabat adventum, ſecum mente pertractans ſe hoc modo furorem Regis & Reginæ poſſe placare, ſi Johannem Epiſcopum, de quo ſuperius retulimus, amiciſſimum Regis Conlactaneum Reginæ, Pontificem ordinaret. Sed non eſt ſcientia neque conſilium contra Dominum; nam veniens præfatus Rex Romam Creſcentium diu obſeſſum cepit, & capite truncavit, invaſorem vero Summi Pontificis * zelo quidem juſtitiæ ſed plus juſto ſuccenſus lumine privavit, cæteriſque membris dehoneſtavit. Quod factum in tantum Deo & beato Petro Principi diſplicuit, ut antequam imperiali potiretur benedictione, priuſquam cynthia ter exactum conderet orbem Domino odibilis ſine viatico vitam finivit; & quamvis in ſuburbio, non XXX. milliariis ab urbe diſtante mortuus eſſet, communi conſilio omnes Romani ejus aſpernati ſunt ſepulturam. Cujus corpus inciſum cultris & Medicorum arte conditum Saxoniam dum fertur, translatum eſt *. Quo mortuo & in infernum ſepulto omnis Saxonum & Francorum & BAUARIORUM & Suevorum potentatus in ſimul conveniens, elegit ſibi in Regem Heinricum, ejuſdem ſanguinis virum chriſtianiſſimum moribus decenter ornatum. Interea Langobardi nacti * ſe tempus inveniſſe oportunum Papiam convenientes Arduinum eligunt in Regem, virum armis quidem ſtrenuum, ſed conſilio improvidum. Tedaldus vero Dux & Marchio ab ea ſe ſubtraxit conſpiratione ſeque & ſua teutonico contulit Regi, cujus conſilio & auxilio poſt multa bellorum varia diſcrimina Heinricus Rex Italia potitus Romam veniens, a Domino Benedicto Papa imperiali auctus eſt dignitate, quid plura? Principatus Apuliæ in pace poſſedit, Romanæ Eccleſiæ privilegia multa conceſſit, & dona ampliſſima dedit, deinde Papiam veniens, cum eam ſibi tunc non repugnantem magis dolo quam armis cepiſſet, ignique dediſſet, trans montes abiit, Pabebargenſem Epiſcopatum, cum non haberet filios, ex ſuo proprio conſtituit, eumque per cartulam offertionis beato Petro tradidit, ibique Eccleſiam beatorum Apoſtolorum Principum mirifice ornatam fabricavit. Hujus temporibus Stephanus Ungarorum Rex Sacramenta ſuſcepit Baptiſmatis & per eum omnis populus ſibi ſubjectus.

* potius *Pontificatus*

* ita Cod.

Electio Heinrici S.

* potius *rati*

Babenberg conſtituitur.

Stephanus Rex Hungariæ.

Præfatus vero Heinricus, cum filium non haberet, Apoſtolos elegit hæredes, & terminum vitæ ſuſcipiens beato fine quievit, cujus corpus in Eccleſia beatorum Apoſtolorum, quam ipſe dedicavit, decentiſſime humatum eſt. *Explicit* QUARTUS: *incipit*

Liber quintus. *

* In margine, ſed ab eadem manu litteris argenteis notatum.

CUi ſucceſſit in regnum Cuonradus cognomine, vir bellicoſiſſimus, qui & poſt mortem Imperatoris Heinrici Boemios ſigna regalia ferentes proſtravit & ſigna reduxit. Franciam vero tumultuantem citiſſime ſedavit; Canonem * quemdam Bavariorum Ducem

* Cunonem puto iñuis

Ducem aliquid de regni faſtigio ſibi vendicantem & Ducatu expulit, & patrimonio nudavit, & in Ungariam fugere coegit. Dehinc Saxoniam intravit, & omnibus regni negotiis ſic rite pacatis, Luticios adgreſſus bello patravit, & usque ad Bellagraſt fugere coegit.

His ita geſtis miſit Legatos ſuos honeſtos, ut decuit, ad Dominum Papam, & ſupplicans, ut ei vexillum ex beati Petri parte mitteretur, quo munitus poſſet ungaricum regnum ſuo ſubjicere Dominatui. Quod, ut audivit Papa, libenter conceſſit & mittens nobiles viros ex latere ſuo, Epiſcopum ſcilicet Portuenſem & Belinzonem nobiliſſimum Romanum de Marmorato, eis hæc tradidit præcepta, ut ſi Regi non diſpliceret, ipſi in prima acie vexilla portarent: quodſi Regi diſpliceret, hæc ei intimarent: victoriā, quam tibi ſpopondimus, vide hoc, ne tibi aſcribas ſed Apoſtolis. Quod & factum eſt; nam bello commiſſo fugerunt Ungari, capta etiam ungarici Regis lancea; quæ per eosdem nuntios Romæ delata eſt, & usque hodie ob ſignum victoriæ ante confeſſionem beati Petri Apoſtoli apparet.

Interea ungarica potitus victoria Italiam intravit, Aribertum vero Archiepiſcopum Mediolanenſem cepit, ſed fuga lapſus eſt; dehinc Romam veniens imperialem meruit benedictionem. Dehinc Mediolanum rediens, cum quædam ſuburbana depopulaſſet ab urbe repulſus eſt, ſicque infecto negotio alpes tranſiens vi febrium correptus occubuit, cujus corpus Spiræ decenti cum honore ſepultum eſt.

Heinricus II.

Huic ſucceſſit filius ejus Heinricus, vir ſapientiſſimus & totus chriſtianiſſimus hic in primordio ſui regni Ungaros tumultuantes vicit, & citiſſime ſedavit. Qui rite omnibus regni pacatis negotiis, dum ad Italiam tendere deſtinaret, Nuntii a Romana urbe venientes eumque retardantes mirabiliter reddiderunt ſollicitum. Nam ut ſuperius memoravimus urbis Romæ Capitanei & maxime Tuſculani per Patritiatus inania nomina Romanam vaſtabant Eccleſiam, ita ut quodam hæreditario jure viderentur ſibi poſſidere Pontificatum. Enim vero mortuo Joanne Benedicti Papæ fratris, *qui uno eodemque die præfectus fuit & Papa* *, cum ſucceſſiſſet ei Theophylactus, qui Alberici fuit filius Gregorius frater ejus nomen ſibi vendicabat Patritiatus. Hac occaſione Theophylactus neque Dominum timens neque hominem reveritus, qui cata antiphraſin vocabatur Benedictus, cum poſt multa turpia adulteria & homicidia manibus ſuis perpetrata, poſtremo cum vellet conſobrinam accipere conjugem, filiam ſcilicet Girardi de Saxo, & ille diceret nullo modo ſe daturum, ni renuntiaret Pontificatui ad quemdam Sacerdotem Johannem, qui tunc magni meriti putabatur, ſe contulit, ejusque conſilio ſemetipſum damnavit, Pontificatuique renuntiavit. Quod conſilium valde eſſet laudabile, niſi turpiſſimum poſt eſſet ſecutum peccatum. Nam idem Sacerdos, de quo ſupra retulimus, accepta hac occaſione nefando ambitu ſeductus per turpiſſimam venalitatem omnemque Romanum populum pecuniis ingentibus datis ſibi jurare coegit, ſicque ad Pontificalem aſcendit dignitatem, quem verſo nomine Gregorium vocaverunt. His ita geſtis Gerardus de Saxo cum aliis Capitaneis quemdam Sabinorum Epiſcopum ſibi eligunt Pontificem, quem verſo nomine vocaverunt Sylveſtrum. Quod audientes Gregorius Patritius & Petrus Germani Theophylatum ſpe conjugis deceptum ad Pontificalia iterum ſublevant faſtigia. Sed quis pro tantis calamitatibus nobis locus remedii, niſi vox illa Evangelica, quæ confortat Apoſtolum dicens: Ego pro te rogavi Petre, ut non deficiat fides tua. Sed certe & vere non defecit fides Petri, nec deficiet fides Romanæ Eccleſiæ in æternum. Nam in tanta & tam valida tempeſtate ſuſcitavit Dominus ſpiritum cujusdam Petri Romani Archidiaconi, qui convocans Epiſcopos, Cardinales *, Clericos, ac Monachos, viros ac mulieres, quos timor Domini aliquantum tetigerat, ſubtrahens ſe a præfatorum invaſorum communione, & zelo Dei ductus, ut quondam ille Omas, Hebraicus Sacerdos, Alpes tranſivit, Regem adiit, non cauſa accuſationis ſed pro communi utilitate Eccleſiæ, ejusque pedibus advolutus flens obſecrabat, ut Matri ſuæ deſolatæ quantocius ſubveniret, convocatisque Epiſcopis, qui tunc aderant, præcepit eis, ut Romam cum Rege tenderent, & ſynodum congregarent. Quod & ſine mora factum eſt. Abuſivus vero ille Gregorius, qui Romanæ Eccleſiæ cathedram regere videbatur, rogatus a Rege, ut ei obviam veniret, nihil mali conſcius apud ſe, ut res poſtea declaravit, usque Placentiam venit, Regemque ibi invenit, qui ab eodem ut decuit Papia honorifice ſuſceptus eſt. Non enim putabant, qui tunc aderant Epiſcopi fore religioſum ſine judicio aliquem damnare Epiſcopum, ne dum tantæ ſedis, qui videbatur, Pontificem, ſicque pergentes ſimul venerunt ad Sutrium; quo ubi perventum eſſet, rogavit præfatus Rex, qui tunc videbatur, Pontificem, ſynodum congregari. Quod conceſſit & Decreto firmavit. Erat enim Idiota & miræ ſimplicitatis vir. Igitur collecta ſynodo ſedit, qui vicem Romani Pontificis habebat, & ex præcepto ejus ſederunt Patriarchæ & Metropolitani & Epiſcopi per ſedes ſuas; inter quos tunc forte aderat Poppo Aquileienſis Patriarcha vir eloquentiſſimus, & Bruno Auguſtenſis Epiſcopus, & Rembaldus Arelatenſis Archiepiſcopus & alii quam plures, & quæſtione orta de Sylveſtro invaſore ab omnibus judicatum eſt Epiſcopatu & presbyterato nudatum in monaſterio diebus vitæ ſuæ tradi; de Theophylato vero ſuperſedendum fore judicaverunt, maxime cum ipſe Romanus Pontifex ſe judicaverit deponendum. De tertio vero quid facerent, quo ſe verterent, quibus accuſandi & teſtificandi adverſus judicem non dabatur licentia; cui cum ab Epiſcopis ſupplicatum fuiſſet, ut cauſam electionis ſuæ

Benedictus IX.

Gregorius VI.

Sylveſter III.

Sublatio ſciſmatis.

Quomodo Gregorius VI. renuntiavit Papatui.

* Hæc totidem verbis eraſis, ſed ab eadem manu in Codice ſubſtituta.

* Epiſcopis ſubjungit

ſuæ promeret, ut erat Idiota, omnem ſuæ electionis puritatem aperuit. Dixit ſe Dei miſericordia Sacerdotem fuiſſe boni teſtimonii & famæ & caſto corpore a pueritia ſemper vixiſſe. Quod non tantum laudabile ſed etiam quaſi Angelicum tunc temporis videbatur apud Romanos. Hujus rei cauſa multas acquiſiviſſe pecunias dicebat, quas ſervabat, ut ſarta tecta Eccleſiæ reſtauret vel aliquid novi magnum quid faceret in urbe Roma, cumque ſæpiſſime tyrannidem Patritiorum ſecum tractari & qualiter ſine ulla Cleri & populi electione Pontifices conſtituerent, nihil melius putabat, quam electionem Clero & populo per tyrannidem injuſte ſublatam his pecuniis reſtaurare. Quod vero, ut audierunt viri religioſi, ceperunt ſumma cum reverentia calliditates antiqui hoſtis ei inſinuare, & nihil quod venale, ſanctum eſſe dicebant. His & aliis ammonitionibus illectus Spiritum ſanctum cepit jam mente concipere, & zelum Dei, quem non ſecundum ſcientiam habuerat, ipſe cognoſcens, his verbis Epiſcopos allocutus eſt: teſtem Deum invoco in animam meam viri fratres, me ex hoc remiſſionem peccatorum & Dei credidi promereri gratiam; ſed quia antiqui hoſtis nunc cognoſco verſutiam, quid mihi ſit faciendum in medium conſulite. Cui illi reſpondentes dixerunt: tu in ſinu tuo collige cauſam tuam: tu proprio ore te judica, melius eſt enim tibi cum beato Petro cujus amore hæc feciſti pauperem hic vivere, ut dives ſis in æternum, quam cum Symone Mago, qui te decepit in præſenti divitiis niteſcere & in æternum perire. Quibus auditis ſententiam in ſe protulit hujuſmodi dicens: Ego Gregorius Epiſcopus ſervus ſervorum Dei propter turpiſſimam venalitatem ſymoniacæ hæreſeos, quæ antiqui hoſtis verſutia meæ electioni irrepſit, a Romano Epiſcopatu judico me ſubmovendum. Et adjecit: placet vobis hoc (a): & reſponderunt: quod tibi placeet, & nos firmamus. Celebrata regulariter ſynodo in magna æſtuatione venerunt, Rex pariter & Epiſcopi, tum quia non haberent Pontificem, qui Regem imperiali donaret poteſtate, tum quia in eligendo alio Clerici quidem habebant electionem, populi autem ſubſequentis laudem minime habebant; Sacramento enim perſtrinxerat præfatus Johannes nunquam ſe vivente eos alium laudaturos Pontificem.

Sicherius Babenbergenſis Epiſcopus in Papam eligitur. Clemens II.

Interea cum non haberent de propria dioceſi, ut enim ſuperius memoravimus langueſcente capite in tantum languida erant cætera membra, ut in tanta Eccleſia vix unus poſſet reperiri, quin vel illiteratus vel ſymoniacus vel eſſet concubinatus. In hac neceſſitate eligunt ſibi Sicherium Babebarienſem Epiſcopum Canonibus interdicentibus neminem ad Romanum debere aſcendere Pontificatum, qui in eadem Eccleſia Presbyter & Diaconus non fuerit ordinatus, in cujus laude pauci quidem Laici, ſed qui non Johanni juraverant, conſenſerunt.

Primusque omnium poſt beatum Apoſtolorum Principem in tanta ſerie Romanorum Pontificum alias conſecratus Romanus Pontifex appellatus eſt. Sed ſecundum Decreta beati Papæ Innocentii, quod neceſſitas pro remedio reperit, ceſſante neceſſitate debet utique ceſſare, pariter quoque urguebat *, quia alius eſt ordo legitimus, alia uſurpatio, quam ad præſens fieri tempus impellit. Sed jam ad propoſita redeamus: igitur poſtquam imperiali eſt Rex auctus dignitate calamitatibus Reipublicæ compatiens civitatem a Patritiorum liberavit tyrannide, quod valde eſſet laudabile, niſi ſubſequens poſt macularet commiſſum. Nam rumoribus populi illectus, quibus credi non oportere maxima propoſitio eſt, tyrannidem Patritiatus arripuit, quaſi aliqua eſſet in laicali ordine dignitas conſtituta, quæ privilegii poſſideret plus imperatoria Majeſtate. Sed quid hac calamitate acerbius quidve crudelius, quam qui paulo ante Tuſculanos punierat pro tyrannide, eisdem damnatis vellet eſſe conſimilis. Quid namque eſt, quod mentem tanti viri ad tantum traxit delictum, niſi quod credidit per Patritiatus ordinem ſe Romanum poſſe ordinare Pontificem. Sed proh dolor! ubi tot Epiſcoporum prudentia, ubi tot juris peritorum ſcientia, ut quod non licuit Dominis, crederent licere ſervis. Non licuit alicui Imperatori ſumma tenenti in electionem ſe alicujus Romani Pontificis inſerere, licebit homini ſub poteſtate conſtituto? Sed dicent; legimus & Magnum Karolum Patritiatus nomine deſignatum. Quod ſi legerunt, quare non intellexerunt. Temporibus enim Magni Karoli Conſtantinus & Irene Romanum gubernabant imperium. Et ideo excellentiſſimo Regi Francorum quid Apoſtolicus his temporibus conferre potuit, quam patrem Romanæ urbis vocitare & protectorem. Sic enim legitur: Karolus Rex Francorum & Longobardorum & Patritius Romanorum. Nunquam enim eum imperiali legimus auctum fuiſſe poteſtate. * Sed poſt ejus obitum Ludoicus ejus filius primus omnium Regum a Romano ſanguine extraneorum imperialem meruit benedictionem, & ideo quia habuit ſumma non quæſivit infima. Sed jam ad narrationem redeamus:

* ita Cod. Librarii haud dubie vitio, forte *urgebat.*

* hoc & ſuperius dixerat, nec ſat ſcio quam bona fide.

Igitur Italicis rebus rite compoſitis Imperator Heinricus patriam remeavit ducens ſecum venerabilem Johannem, quem ſupra memoravimus; quem ſecutus eſt Deo amabilis Hildbrandus, volens erga Dominum ſuum exhibere reverentiam. Nam antea fuerat ſuus Capellanus. Non longo poſt tempore cum ad ripas Rheni præfatus veniſſet Johannes morbo correptus interiit.

(a) Hæc Sutrienſis ſynodus & acta ceſſionis voluntariæ Gregorii VI. ab hoc ſcriptore noſtro plurimum, in maxima Auctorum diſcordia, illuſtrantur; & ille etiam, quæ Sutrii acta fuiſſent, ei ſedi aliquamdiu profectus omnium optime tenuit.

Quo mortuo & in pace ſepulto venerabilis Hildebrandus Cluniacum tendens ibi Monachus effectus eſt, & inter religioſos viros adprime philoſophatus eſt.

Damaſus II. Pont. inthronizatur.

Mortuo interea Clemente Romano Pontifice Romani ad Imperatorem tendunt rogantes dari ſibi Pontificem, qui & conſenſit. Nam patritiali tyrannide dedit eis ex latere ſuo quemdam Epiſcopum virum omni ſuperbia plenum, mandans inclyto Duci Bonifacio, ut eum Romam duceret, & ex parte ſua inthronizaret. Quod & factum eſt; quem & alio nomine Damaſum vocaverunt. Is poſtquam Sedem Pontificiam invaſit, ante quam bis deni dies volverentur corpore & anima mortuus eſt; cujus tam celerem mortem audientes Ultramontani Epiſcopi, de cætero timuerunt illo venire. Interea Romani tam celeri morte Pontificis perterriti, tamen quia diutius ſine Pontifice non eſſe poterant, verſus Aquilonem tendunt, Alpes tranſeunt, Saxoniam pergunt, Regem ibi inveniunt, orant ſibi dari Pontificem; ſed quia hoc non poterat ad præſens leviter fieri, Epiſcopis quippe nolentibus Romam tendere, deliberavit Reni Franciam viſere, credens ex Lothariorum regno poſſe invenire Epiſcopum, quem Romanis daret Pontificem. Quod & factum eſt. Nam multis precibus & rogatu Romanorum vix perſuaſum eſt Brunoni nobiliſſimo, moribus decenter ornato, Tolano ſcilicet Epiſcopo. Veniente itaque eo Veſuntium Venerabilis Abbas Cluniacenſis obviam ei proceſſit ducens ſecum in eo comitatu venerabilem, de quo ſupra retulimus Hildebrandum. Qui cum cauſam itineris a quodam narrante audiſſet, cepit rogare patrem, ne illo tenderet, dicens eum non Apoſtolicum ſed Apoſtaticum (b) qui juſſu Imperatoris Romanum conaretur arripere pontificatum. Quod ut audivit venerabilis pater tacuit quidem, ſed Veſuntium venit, acceptaque occaſione quantocius hæc venerabili Epiſcopo intimavit, adjiciens ſimul & probitatem morum & integerrimæ ejus vitæ converſationem. Quid plura? rogavit Pontifex, ut ejus potiretur colloquio. Quod & factum eſt, congregatiſque tribus in nomine Domini ſecundum Evangelicum verbum, ubi fuit Deus in medio eorum. Nam ejus conſilio acquieſcens Papalia depoſuit inſignia, quæ geſtabat ſummenſque Scarſellam uſque ad Apoſtolorum limina properavit, veniensque in Eccleſiam Apoſtolorum principis, ſic Clerum & populum Romanum allocutus eſt. Viri fratres! audivi legationem veſtram, cui me contradicere non oportuit, & huc ad vos deſcendi primum orationis voto, dein veſtris volens obtemperare juſſionibus. Cui cum Epiſcopi & Cardinales hoc ei reſpondentes dicerent. Hæc fuit cauſa te vocandi, ut te nobis eligeremus Pontificem, & Archidiaconus ex more clamaret Dominum Leonem Pontificem S. Petrus elegit, populuſque ſubſequens vocibus iteratis hoc concreparet Cardinales & Epiſcopi ut moris eſt beatorum Apoſtolorum principis cathedræ intronizarent.

Bruno Papa dictus Leo.

(b)

Poſtquam papalem adeptus eſt dignitatem venerabilem Hildprandum donatorem tam ſalubris conſilii, quem ab Abbate multis precibus vix impetraverat, ad Subdiaconatus provexit honorem, quem & œconomum ſanctæ Romanæ Eccleſiæ conſtituit, cujus conſilio ſynodum mox congregavit, in qua diverſarum regionum Epiſcopi convenerunt, in qua & ſub anathemate interdictum eſt non licere alicui Epiſcopo Archidiaconatus & Præpoſituras & Abbatias ſeu beneficia Eccleſiarum vel præbendas vel Eccleſiarum vel altarium commendationes vendere. Et ut Sacerdotes & Levitæ Subdiaconi cum uxoribus non coeant, quæ res magnam veternoſum ſerpentem concitavit in iram. Quod audientes Epiſcopi primo quidem veritati non valentes reſiſtere tacuere; poſtea vero ſuadente humani generis inimico inobedientes celavere.

Interea Romæ Epiſcopi & Cardinales & Abbates per Symoniacam hereſim ordinati deponebantur, & ibi ex diverſis provinciis alii ordinabantur, ut ex Lugdunenſi Gallia Ubertus ſilvæ candidæ Epiſcopus & ex Burgundionum genere Stephanus Abbas & Cardinalis & ex Romerici monte Hugo candidus; qui poſtea Apoſtata eſt effectus, & Fridericus Ducis Gotefridi germanus, & ex compendio quidam Azolinus Sutrinus Epiſcopus & ex Ravennatium partibus Petrus Damini vir eloquentiſſimus, & alii quam plures. Tunc fortis armatus, qui in multa pace cuſtodierat atrium ſuum, ſenſit ſe obligatum. Sequenti vero anno præfatus Pontifex ſinodum congregavit, in qua omnibus tam Clericis quam Laicis auctoritate S. Petri & Romanæ Eccleſiæ præceptum eſt, ut abſtinerent ſe a fornicatorum Sacerdotum & Levitarum communione.

Synodus.

Hæc ſynodus gladium in viſcera merſit inimici. Nam non ſolum Romæ incontinentes Sacerdotes & Levitæ ab altaris prohibebantur officio ſed & per vicinas circumquaque regiones & per omnem Tuſciam adjuvantibus Monachis viris religioſis & verbo prædicationis inſudantibus.

Et hic beatus Pontifex Legatos ſuos miſit CPolin, habens ſuper aliquibus cauſis adverſus græcos Epiſcopos quæſtiones, ex quorum numero fuit præfatus Fridericus Magni Ducis Gotteſridi Germanus, qui venientes CPolin a Monomacha Imperatore honorifice ſunt ſuſcepti.

(b) Hæc iisdem fere verbis leguntur in Leonis IX. vita Nicolao Aragoniæ S. R. E. Card. auctore!, qui e Bonizone haud dubie deſcripſit. Wibertus vero Archidiaconus Tullenſis Leonis Synchronus, quem Nicolao ſubjunxit Cl. Muratorius T. III. rer. Ital. Hiſtoriam de habitu peregrini aſſumpto Cluniaci Hildebrandi adhortatione omnino revincit. Quidquid ſit de hac ſive hiſtoria ſive uti ibidem exiſtimat Muratorius commento; in eo certe fallitur, quod ejus primum architectum Ottonem Friſingenſem exiſtimet, cum Bonizo dudum ante retulerit.

Dehinc Epiſcoporum negotio propter quos venerant, citiſſime ſedato ampliſſimis donis donati portanteſque beato Petro permaxima donaria ad propria repedabant.

Invaſio Normannorum.

Interea Normannorum fortiſſima gens, quæ Apuliam & Calabriam a Græcorum regni ſubtraxerat ditione Beneventanos invadit. Qua tempeſtate Beneventani compulſi Romam tendunt Beneventumque per cartulam offertionis beato Petro tradentes a Domino Papa implorant auxilium, quo facto non ſolum pro terris ſacræ Romanæ Eccleſiæ invaſis, verum & pro acerbiſſimis pœnis, quas Chriſtianis inferebant, commotus primum quidem gladio excommunicationis eos percuſſit, moxque eos materiali gladio feriendos judicavit. Sed quia conſilia Dei abyſſus multa, Dei ineffabili providentia bello commiſſo Normanni victores extitere, captumque Papam, ſed ut decuit honorifice tractatum per mediam ſtragem interfectorum usque Beneventum perduxerunt. Sed, quid plura, qui pro juſtitia dimicantes bello proſtrati fuerunt, hos Deus ſignis & miraculis ſibi valde placuiſſe demonſtravit magnam pro juſtitia poſteris dimicandi dans fiduciam, quando hos in numero Sanctorum connumerare dignatus eſt. His ita geſtis beatiſſimus Papa Romam rediit, cumque ad Eccleſiam Apoſtolorum principis perveniſſet, languore correptus, ante confeſſionem ejusdem Apoſtoli delatus & coram omni Clero & Romano populo tradens Deo amabili Hildbrando ejusdem Eccleſiæ curam cælo ſpiritum reddidit. Cujus corpus in eadem Eccleſia cum honore magno humatum eſt. Ad cujus tumulum ægri veniunt & ſanantur & infirmi a variis languoribus detenti usque liberantur.

VictorPapa Epiſc. Eiſteteuſ.

Sed cum perſenſiſſet venerabilis Hildebrandus Romanum Clerum & populum in ejus conſenſiſſe electionem, vix multis lachrymis & ſupplicationibus potuit impetrare, ut in ejus electione Pontificis ſequerentur conſilium, moxque cum religioſis viris Alpes tranſiens Imperatorem adiit, eique in tanta amicitia junctus eſt, ut crebris collocutionibus, quantum peccati in largitione Pontificis feciſſet, oſtenderet. Qui ejus ſalubri acquieſcens conſilio tyrannidem Patritiatus depoſuit, Cleroque Romano & populo ſecundum antiqua privilegia electionem ſummi pontificatus conceſſit, moxque quemdam Aſtenſem * Epiſcopum præfati Imperatoris œconomum contra voluntatem ejusdem Imperatoris Romam ſecum ducit invitum cumque in Eccleſia beati Petri ſecundum morem antiquum Clerus elegiſſet, populusque laudaſſet, ſtatim Cardinales, ut moris eſt, eum intronizantes alio nomine vocaverunt Victorem.

* Aiſtetenſem dicere voluit.

Synodus Florentiæ.

Hujus Pontificis tempore moritur inclytus Dux & Marchio Bonifacius, parvulos relinquens hæredes, & non longo poſt tempore Gotefridus Dux, vir magnificus & in bellicis rebus ſtrenuiſſimus Italiam veniens, ejus relictam accepit in conjugem. Quod audiens Imperator Italiam venit, eumque in Longobardico regno non invenit. Præfatus itaque Rex Longobardiam veniens in primis Ottonis filiam & Adelheidem adhuc infantulam ſuo accepit filio in conjugem, ſicque ſedatis omnibus Longobardici regni negotiis invitatus a Papa Florentiæ ſynodum mediavit; in qua ſynodo conſilio venerabilis Hildebrandi Symoniaca hæreſis & turpiſſima fornicatio Sacerdotum divino mucrone percuſſa eſt. Nam in eadem ſynodo multi Epiſcoporum propter Symoniacam depoſiti ſunt & quamplures propter fornicationis crimen; inter quos & Epiſcopus ejusdem civitatis depoſitus eſt; quid multis moror? celebrato rite concilio, benedictione auctus pontificali Imperator Longobardiam remeavit, cumque eo ventum fuiſſet, Beatricem cum unica filia Bonifacii nomine Mathildam (nam paulo ante ejus filius & major filia maleficio neſcio cujus obierant) dolo captas ſecum duxit ultra montes Bonefacii ambiens hæreditatem & neſciens, quod ſuprema dies in proximo ſibi pararetur. Nam vi febrium exagitatus mox ut Reni Franciam intravit, evocavit ad ſe Magnificum Ducem Gotefridum, redditaque ſibi uxore cum Bonefacii filia omnibusque ad eam pertinentibus poſſeſſionibus multum ſupplicans ut filio ſuo jam Rege deſignato portaret fidelitatem poſt paucos dies mortuus eſt, cujus corpus Spiræ honorifice cum patre ſepultum eſt, ſuſcepitque filius ejus cum matre regni gubernacula. Poſt paucos vero dies moritur & Papa (c), poſt cujus mortem convenientes in unum Clerici Romanæ Eccleſiæ ſimul cum laude populi eligunt ſibi Fridericum Caſſinenſis Monaſterii Abbatem, de quo ſupra memoravimus, quem alio nomine vocaverunt Stephanum, quem ſecundum antiquum morem ad altare beati Petri conſecraverunt Romanum Pontificem, is venerabilem Hildebrandum ad Diaconatus promovit ordinem, & eum ſanctæ Romanæ Eccleſiæ ordinavit Archidiaconem. *Explicit* Quintus, *incipit*

Liber ſextus.

EOdem tempore Mediolanenſis Eccleſia, quæ fere per ducentos annos ſuperbiæ

(c) Chriſtophorus Sandius V. Cl. qui notarum & animadverſionum in Gerardi Joannis Voſſii Libros III. de Hiſt. Lat. auctor eſt, non e plebe ſed ex Senatu lectus, de morte Victoris mira quædam a Bonizone (ſi quando in lucem protraheretur) ſibi promittebat, loc. cit. p. m. 196. ſed ille hic tanquam ſuper ova & ariſtas.

(d) faſtu (d) a Romanæ Eccleſiæ ſe ſubtraxerat ditione primum ſe inter alias Eccleſias ſubjectam eſſe cognovit, quod quando evenerit, quum poſteris credo neceſſarium huic opuſculo inſerere deliberavi. Mediolanenſis igitur civitas totius Longobardiæ Metropolis temporibus Romanorum Imperatorum ſedes erat Auguſtalis, in qua multi religioſi floruere Epiſcopi, inter quos & beatus Ambroſius gemma Sacerdotum, cujus flores eloquiorum usque hodie in Eccleſia redolent.

Hic ſecutus Orientales primum antiphonam in Eccleſia decantare conſtituit, & longo poſt tempore beatus Gregorius cantandi officium tribuit Occidentalibus. Qui cognoſcens, quod in unitate cantus tantum non eſt regnum Dei, ſed in obedientia & pace Mediolanenſem Eccleſiam in omnibus Sacramentis ſanctæ Romanæ Eccleſiæ unitam per reverentiam beati Ambroſii doctoris, quem in hoc ſecutus eſt, intermiſcens illius antiphonas ſuis cantibus, ſecundum antiquum morem cantare permiſit. Poſt multum vero temporis cum ſe præfata Eccleſia Symoniacæ tota ſerviret Hereſeos *, Epiſcopi veriti Romanum judicium hoc proverbium ſeminavere in populo. Ambroſiana Eccleſia in ſuo ſtatu permaneat falſitatis arguentes Ambroſium, ſæpiſſime in ſuis ſcriptis hæc intonantem, hæreticum eſſe, qui ſe a Romanæ Eccleſiæ in aliquo ſubtraxerit ditione, præfati vero Romani Pontificis tempore Guuido Mediolanenſem vaſtabat Eccleſiam vir illiteratus & concubinatus & abſque ulla verecundia Symoniacus. Hujus Guidonis tempore fuere duo Clerici in præfata civitate, quorum alter nomine Landulfus ex majorum proſapia ortus vir urbanus & facundiſſimus; alter vero vocabatur Arialdus ex equeſtri progenie trahens ortum; vir liberalibus ſtudiis adprime eruditus, qui poſtea martyrio coronatus eſt. Hi cum ſæpiſſime ſacris incumberent libris & præcipue beati Ambroſii invenere, quantum crimen ſit talentum creditum abſcondere. Hujus rei gratia ſe Deo & beato Apoſtolorum principi committentes quadam die divina juvante gratia verbum prædicationis faciunt ad populum. In qua fraudes Symoniacæ venalitatis populo propalavere, & quam turpiſſimum eſſet Sacerdotes & Levitas concubinatos ſacra myſteria celebrare luce clarius demonſtravere, & quam hæreticum eſſet Romanæ Eccleſiæ non obedire beato Ambroſio teſte declaravere. Quod audientes, qui prædeſtinati erant ad vitam libenter accepere & maxime pauperes, quos elegit Deus, ut confundat fortia. Multitudo vero Clericorum, quæ in eadem Eccleſia eſt innumerabilis ut harena maris, concitaverunt Capitaneos & Varvaſſores Eccleſiarum venditores & conſanguineos & concubinarum ſuarum propinquos & ſeditione exorta ſilentium eis imponere ſatagebant, ſed ſpe ſua fruſtrati ſunt. Nam cum creſcente cottidie numero fidelium mirifici Dei athletæ acrius verbo inſudabant prædicationis, & propalata eorum nequitia cottidie Dei inimici impingebantur, & minuebantur, in tantum ut ipſum ejusdem Eccleſiæ dictum Pontificem ab Eccleſia quadam die expellerent. Quod videntes Symoniaci non valentes tamen veritati & tantæ multitudini reſiſtere confundebantur, eisque paupertatem improperantes *Paterinos*, id eſt pannoſos vocabant; & illi quidem dicentes fratri Racha rei erant judicio. Rachos enim grece, latine pannus dicitur. Hi vero beati, qui pro nomine JEſu digni erant contumelias pati. Quid plura: creſcebat quottidie glorioſum genus *Paterinorum*, in tantum ut deſtinarent mittere honeſtos viros Romam, qui beatum Stephanum Papam rogarent, ut ſecum mitteret religioſos Epiſcopos, qui illorum Eccleſiam a fundamentis reædificarent. In tanta enim & innumerabili turba Clericorum vix ex mille quinque poterant inveniri, qui non Symoniacæ hereſeos maculis non * eſſent irretiti. Quod ut audivit, Papa gaviſus eſt, & confeſtim miſit a latere ſuo Epiſcopos & cum eis Deo amabilem Hildebrandum Archidiaconem. Qui venientes Mediolanum, Archiepiſcopum ibi non invenerunt. Fugerat enim conſcientia accuſante eorum præſentiam; ſed a populo honorificentiſſime ut decuit, ſuſcepti ſunt. Qui per aliquantos dies confortantes plebem verbo prædicationis inſiſtebant. His ita geſtis Deo amabilis Hildebrandus ad Lugdunenſem Galliam usque pervenit, ibique magno celebrato concilio Symoniacam hæreſim & deteſtabilem Clericorum fornicationem usque ad Pyreneos montes & ad Britannicum mare perſecutus eſt. In quo concilio ſatis magnum miraculum & evidens per præfatum Archidiaconum Deus oſtendit. Forte in eadem ſinodo aderat Hebronienſis Archiepiſcopus, vir valde eloquentiſſimus. Hic cum ab aliquibus de Symoniaca hæreſi eſſet accuſatus ſequenti nocte omnes accuſatores pecunia fecit amicos, maneque facto inſultabat judici dicens: ubi ſunt, qui me accuſabant. Nemo me condemnavit. Quod audiens Archidiaconus præfatus ait ad Epiſcopum: credis o Epiſcope Spiritum ſanctum unius cum Patre & filio eſſe ſubſtantiæ & divinitatis? quo reſpondente, credo: dic, inquit, Gloria Patri & Filio & Spiritui ſancto: cumque hunc verſiculum fiducialiter cœpiſſet: gloria Patri & Filio, dicebat; ſed Spiritum ſan-

* ita Cod.

* ita Cod. ſed mendoſe.

(d) Hæc denuo totidem fere verbis ex noſtro tranſcripſit Nicolaus Aragoniæ Cardinalis in vita Stephani IX. qui etiam egregie vapulat eam ob rem a Cl. Muratorio, ignaro hæc a Scriptore Synchrono accepta; ſed & Papeprochium credulitatis ibi accuſat, ſchiſmatis aliquid ſubodorantem, quæ tamen non adeo vana fuiſſe Bonizo noſter, rebus obſcuris infeſtam facem præferens, palam facit, ut liquido appareat magnam rebus Eccleſiaſticis ex eo Scriptore in lucem producto acceſſionem factam fuiſſe.

ſanctum nominare non valebat, quem cum ſæpe cœpiſſet & nihil profeciſſet, pedibus ejus obvolutus Symoniacum ſe eſſe profeſſus eſt. Qui mox ut ab Epiſcopatu depoſitus eſt, gloria Patri & Filio & Spiritui ſancto clara voce confeſſus eſt. Quod factum magnum terrorem intulit Symoniacis, in tantum ut in eodem die decem & octo Epiſcopi ſe profeſſi ſint Symoniacos eſſe, ſedibusque Epiſcopalibus renuntiaverunt. Celebrata igitur tam ſancta Synodo Eccleſiaſticis rebus rite compoſitis, Romæ ad Summum Pontificem citiſſime remeant. Præfatus vero beatus Stephanus Papa ſpiritum dicitur habuiſſe prophetiæ. Nam paucis diebus transactis antequam obiret, vocans Epiſcopos & Cardinales & Levitas, his verbis eos allocutus eſt: ſcio fratres, quia poſt mortem meam exſurgent viri ex vobis amantes ſemetipſos, qui non per decreta ſanctorum Patrum ſed per laicas perſonas hanc ſedem arripient. Quo audito omnes pariter negavere & Sacramento dato in manu Papæ ſe ſe mutuo ligavere, nunquam ſe aliter quam decreta ſanctorum Patrum exigunt, ad pontificalem aſcendere ſedem & aſcendentibus conſentire.

Poſt paucos vero dies in partibus Tuſciæ veniens, languore correptus ſpiritum cœlo reddidit, poſt cujus obitum Romæ Capitanei & maxime Gregorius Tuſculanus, qui patritialem ſibi inanem quondam vendicaverat dignitatem, aſſumentes tyrañidem quemdam Veliterenſem Epiſcopum Cardinalem contra hoc, quod Papæ dudum in manu ipſemet juraverat, ad papalem evehunt dignitatem, quem verſo nomine Benedictum vocavere.

Benedictus X. Henricus III.

Dum hæc ita gererentur Henrici Imperatoris conjunx cum filio parvulo, ut ſupra retulimus, regni tenebat gubernacula, quæ multa contra jus fœminea faciebat audacia. Hæc in primordio regni ſui omnes ejusdem Italici regni curas, cuidam Guiberto commiſit, Parmenſi nobili orto genere eumque Cancellarium appellavit. Interea Deo amabilis Hildebrandus cum Cardinalibus Epiſcopis & Levitis & Sacerdotibus Senam conveniens elegit ſibi Gerardum Florentinæ civitatis Epiſcopum, quem alio nomine appellavit Nicholaum. Hic idem præfatum Guibertum Italici regni Cancellarium ex parte beati Petri & per veram obedientiam invitavit ad ſynodum, & cum eo magnificum virum Gotefridum & non ſolum Tuſciæ ſed & Longobardiæ Epiſcopos, ut venientes Sutrium de perjuro & invaſore tractarent conſilium. Quos ubi Sutrium adventantes audivit præfatus Benedictus conſcientia accuſante ſedem quam invaſerat, deſeruit, & ad propriam domum ſe contulit. Hoc poſtquam Sutrio nuntiatum eſt venerabilis ſine aliqua congreſſione Nicolaus Victor Romam intravit, & ab omni Clero & populo honorifice ſuſceptus eſt, & a Cardinalibus in beati Petri inthronizatus eſt ſede. Nec multo poſt tempore veniens præfatus Benedictus, qui alio nomine Mincius vocabatur, ad genua Papæ provolvitur, ſe vim perpeſſum clamans, tamen perjurium & crimen invaſionis non negavit; qui ex propria confeſſione Epiſcopali & ſacerdotali ordine depoſitus eſt. Quo facto magnificus Dux Gotefridus una cum Cancellario & Epiſcopis domum remearunt. Venerabilis vero a Deo protectus Pontifex Apuliam tendens Normannos vinculo excommunicationis abſolvit, tradensque eis per inveſtituram omnem Apuliam & Calabriam & terras beati Petri ab eis olim invaſas, excepto Benevento, omnes inde ditiones acceperunt, & eos ſibi jurare coegit, & per eos citiſſime Romanam urbem a Capitaneorum tyrannide liberavit.

NicolausII.

Nam non ſolum Tuſculanorum & Præneſtinorum & Numentanorum ſuperbiam calcaverunt, ſed & Romam tranſeuntes Galeriam & omnia caſtra Comitis Gerardi usque Sutrium vaſtaverunt, quæ res Romanam urbem a Capitaneorum liberavit Dominatu.

His ita geſtis, Normannis Apuliam remeantibus Legati Mediolanenſium orant Papam, ut eorum Eccleſiæ funditus deſolatæ miſereretur. Hujus rei gratia confeſtim venerabilis Pontifex miſit Petrum Damiani Hoſtienſem Epiſcopum virum omni ſcientia præditum, qui præfatam Mediolanenſem viſitaret Eccleſiam. Qui eo veniens, magna cum diſcretione ea, quæ deſtructa invenerat, reædificabat. Nam ſumens Sacerdotes & Levitas, quos invenire poterat religioſiores, caſtæ vitæ & bonæ famæ, qui non per venalitatem ſuſceperant ordinationem, etſi a Symoniaco eſſent ordinati, reconciliabat, eisque Eccleſiam tradidit gubernandam. Ex quorum numero multi Religioſi usque ad noſtra tempora extitere. Quod aliquibus viſum eſt culpabile, ſapientibus valde laudabile. Quid enim laudabilius ea tempeſtate poterat inveniri, quam ut talis Eccleſia ſacerdotio non deperiret. Sed non longo poſt tempore congregavit præfatus Pontifex ſynodum, in qua Guido Mediolanenſis Epiſcopus volens nolens ſediſſe cogentibus *Paterinis* cognoſcitur, ducens ſecum cervicoſos Tauros Longobardos Epiſcopos: id eſt, Cunibertum Taurinenſem & Giſelinum Aſtenſem & Benzonem Albenſem & Gregorium Vercellenſem & Ottonem Novarienſem & Opizonem Laudenſem & Aldemannum Brixinenſem. Quibus omnibus in eadem ſynodo præceptum eſt, ut Sacerdotes & Levitas concubinatos ab altaris arcerent officio; erga Symoniacos vero nullam miſericordiam habendam eſſe decreverunt, & communi omnium Epiſcoporum conſilio in hac ſynodo hæc lex de electione Pontificis definita eſt, cui legi CXIII. Epiſcopi ſubſcripſere.

Petrus Damiani.

Lex de electione Pontificis.

„ Siquis Apoſtolicæ Sedi ſine concordia
„ & canonica electione Cardinalium * &
„ ſequentium religioſorum Clericorum fuerit
„ intronizatus, non Apoſtolicus ſed
„ Apoſtaticus habeatur, liceatque Cardinalibus
„ cum aliis Deum timentibus Clericis
„ & Laicis invaſorem & anathemizare,

* hoc verbum a paulo recentiori manu eraſo altero ſubſtitutum in Codice.

„ re, & humano auxilio & ſtudio a Sede Apoſtolica pellere, & quem dicaverint reponere. Quod ſi intra urbem hoc perficere nequiverint, auctoritate Apoſtolica extra urbem congregati in loco, qui eis placuerit, electionem faciant, conceſſa electo auctoritate regendi & diſponendi res ad utilitatem ſanctæ Romanæ Eccleſiæ juxta qualitatem temporis quaſi jam intronizatus ſit. „

Concilio igitur rite celebrato Epiſcopi Longobardi domum remeantes, cum magnas a concubinatis Sacerdotibus & Levitis accepiſſent pecunias decreta Patrum celaverunt præter unum Brixienſem ſcilicet Epiſcopum, qui veniens Brixiam cum decreta Papæ publice recitaſſet a Clericis verberatus fere occiſus eſt, quod factum non mediocre *Patariæ* dedit incrementum. Nam non ſolum Brixiæ ſed & Cremonæ & Placentiæ & per omnes alias provincias multi ſe a concubinatorum abſtinebant communione.

Hujus quoque præfati Pontificis tempore, Hugo candidus Cardinalis Romanus, quem ſuperius a beato Leone Papa ordinatum eſſe retulimus, a Romanæ Eccleſiæ receſſit ſocietate. De cujus morum perverſitate melius eſt ſilere quam pauca dicere, ſed ut brevius cuncta perſtringam, qualis fuit oculis, talis fuit factis. Ut enim habuit retortos oculos, ita ejus retorta fuere facta.

Interea creſcebat non ſolum per Italiam ſed & per omnes Gallias numerus fidelium; Symoniaci de die in diem propalabantur Sacerdotes. Venerabilis vero Nicolaus Papa cum paucos in papatu vixiſſet annos, beato fine quievit. Poſt cujus obitum ſecundum majorum decreta Clerus & populus Romanus elegit ſibi Anſelmum Lucenſem Epiſcopum Mediolanenſem genere, nobili proſapia ortum virum utraque ſcientia pollentem, quem alio nomine vocaverunt Alexandrum.

Alexander II.

Interea Longobardi Epiſcopi nacti ſe tempus inveniſſe opportunum, in ſimul conveniunt auctore Guiberto, quem ſuperius diximus Cancellarium, & concilium celebrant malignantium, in quo deliberant non aliunde ſe habere Papam niſi ex paradiſo Italiæ, talemque, qui ſciat compati infirmitatibus eorum. Dehinc ultra montes pergunt animumque Imperatricis, utpote fœmineum alliciunt, figmenta quædam componentes quaſi veri ſimilia. Nam dicebant eorum Dominum, ut hæredem regni ita hæredem fore patritiatus, & beatum Nicolaum decreto firmaſſe, ut nullus in Pontificum numero deinceps haberetur, qui non ex conſenſu Regis eligeretur. His & talibus machinationibus decepta Imperatrix fœminea licentia aſſenſum dedit operi nefario, quale non fuit a die, qua gentes eſſe ceperunt: ut ubi nullus Clericorum Romanorum vel Laicorum interfuit Pontificum electioni, ibi Pontifex eligeretur a conſimilibus Fornicatoribus & Symoniacis, quive accipiens per manus Regis & Reginæ crucem & papalia inſignia ab Aquilone veniret Romam. Unde ſecundum Jeremiam pandetur malum ſuper univerſos habitatores terræ. Quid plura? eligunt ſibi Parmenſem Cadolum virum divitiis locupletem, virtutibus egenum; qui ſtipatus multis militibus, intravit Longobardiam habens ſecum in comitatu Cervicoſos Epiſcopos Longobardiæ neſcientes ſuave jugum Domini ferre. Tunc Symoniaci lætabantur. Concubinati vero Sacerdotes ingenti exultabant tripudio. Sed quid plura. Secundum Evangelicum verbum omnis exultatio iſtorum unius mulieris contradictione terræ proſtrata eſt, tantuſque ſuperborum potentatus ſola Beatrice interdicente velut fumus evanuit; ſed non longo poſt tempore præfatus Cadolus furtim Bononiam venit, in qua ſuos expectavit milites, quibus receptis Romam tendit, portans ſecum ingentia auri & argenti pondera. Sed tunc non defuere Romæ viri peſtilentes amantes ſemetipſos avari & cupidi, qui ei ſe conjunxere, inter quos & Romani Capitanei volentes Romanam urbem opprimere & ſub poteſtatem ſuam ut antiquitus redigere.

Interea Deo odibilis ille in prato Neronis caſtra metatus eſt, occultoque Dei judicio bello commiſſo victor apparuit. Sed, o ineffabilis Dei providentia, o mira Dei clementia, qui victor extitit, antequam menſis eſſet tranſactus veniente Duce Gotefrido Romam, multis precibus & magnificis donis eidem Duci collatis vix ut victus diſcederet, impetravit. Qui veniens Parmam ad officinam ſeculi iniquitatis collecta pecunia & tranſacto anno occulte quaſi fur Romaniam venit, ibique data magna pecunia collegit multitudinem equitum adjuvantibus Capitaneis & quibuſdam peſtiferis Romanis noctu civitatem Leonianam intravit, & Eccleſiam S. Petri invadit, maneque facto tantus terror cœlitus milites, qui ſecum venerant, invadit, ut omnes nemine cogente ſolo eo relicto in Eccleſia, fugam arriperent, qui conſilio Cencii cujuſdam peſtiferi Romani caſtrum ſancti Angeli intravit, ibique ſe tutatus eſt. Cui in eodem caſtro per duos annos obſeſſo poſt multas & varias calamitates, quas inibi paſſus eſt, non ante datum eſt ei inde exire, quam ab eodem Cencio trecentis libris argenti ſe comparavit, unoque clientulo contentus, unius jumenti adjumento inter oratores Bercetum ægre pervenit.

Dum hæc ita ſe haberent, Mediolanio * Canonica cohabitatio primum exorta eſt, quæ res magnam movit inimicis invidiam. Poſt paucos vero dies poſtquam hæc geſta ſunt, moritur Landulfus Mediolanenſis Clericus, de quo ſuperius retulimus, & in pace ſepultus eſt.

* ita Cod. Canonica cohabitatio incœpta.

Interea Teutonicorum Archiepiſcopi & Epiſcopi, Abbates, Duces & Comites curiam ſibi conſtituunt, in qua deliberaverunt Imperatricem dehinc privato ſcemate vivere indignum judicantes regnum muliebri regi arbitrio, tum quia monacha erat, & curis eam non decebat ſervire ſecularibus, tum quia eorum Dominus adultam jam videbatur aſcendiſſe ætatem, communique conſilio decrevere venerabilem Annonem Colonienſem Archiepiſcopum Regis & Reginæ tenere gubernacula, deponentesque Guibertum Italici regni Gregorium Vercellenſem conſtituere Cancellarium.

Præfatus vero Anno nil melius cogitans quam ut regnum ſacerdotio uniretur Italiam veniens Romam tendit, Papamque convenit, cur absque juſſu Regis Romanum accipere auſus ſit Pontificatum, cui cum Deo amabilis Hildebrandus dixiſſet in electione Romanorum Pontificum ſecundum decreta ſanctorum Patrum nil Regibus eſſe conceſſum, & ille reſpondiſſet ex Patriciatus hoc licere ſibi dignitate, mox venerabilis Archidiaconus has ſynodales objecit poſitiones, ex Symachi ſynodo, in qua interfuere CL. Epiſcopi: Laurentius Mediolanenſis Epiſcopus dixit: non placuit Laico ſtatuendum in Eccleſia habere aliquam poteſtatem, cui ſubſequendi maneat neceſſitas non auctoritas imperandi.

Eulalius Epiſcopus Syracuſanæ Eccleſiæ dixit: Laici, quamvis Religioſi nulla de Eccleſiaſticis aliquid diſponendi legitur unquam attributa facultas. Cumque ille decreta Papæ Nicolai objeciſſet eique citiſſime per decretum ejuſdem Papæ Nicolai, in quo CXIIII. Epiſcopi ſubſcripſere obviatum fuiſſet, rogavit præfatus Archiepiſcopus Dominum Papam, ut dignaretur ſynodum congregare & rationem de ſe reddere Quod ut ille audivit, licet a Romanorum Pontificum hoc eſſet alienum dignitate, tamen quia neceſſitas urgebat, facere promiſit, moxque apud Mantuam ſynodum evocaverunt, in qua Cadolus cum Longobardorum Epiſcopis poſſet convenire; ſed Longobardorum Epiſcopi una cum eorum Metropolitano omnes illo convenere præter Cadolum, qui conſcientia accuſante venire timuit. Venerabilis vero Papa veniens Mantuam & rationem de ſe reddens citiſſime omnes inimicos fecit amicos. Nam mox omnes Longobardi Epiſcopi pedibus ſuis advoluti reos ſe eſſe confeſſi veniam petiere & impetravere. Sicque regno & ſacerdotio unito Papa cum honore Romam remeavit, quique vero Epiſcopi cum alacritate tenderunt ad propria. Huic tanto conſilio interfuere Dux Gotefridus & Otto Saxo Dux Bajoariorum.

Synodus Mantuæ.

Otto Saxo Dux Bajoariorum.

His ita tranſactis Rex accepit conjugem Deo dilectam Bertam filiam Ottonis & Adaletæ *, quam pater ſuus infantulam ſibi dederat infantulo; qui rite celebratis nuptiis per ſe regni cœpit tenere gubernacula, moxque rogatus a Guidone Mediolanenſi Archiepiſcopo Cremonenſem Epiſcopatum ſuo nepoti donavit Arnulfo, qui qualiter Cremonenſibus antequam eligeretur Sacramento juraverit quamque in primordio levis moribus apparuit, quia multis credo notiſſima omitto narrare. Sed venditores Eccleſiarum Mediolanenſes Capitanei & Varvaſſores, cum viderent ſe pecuniis nudari, contriſtabantur, occaſioneque accepta cujuſdam prædicationis quam venerabilis Arialdus fecerat in populo dicens, non licere jejunare in diebus Pentecoſtes, ſeditionem movent in populo, quaſi hoc eſſet contra beati Ambroſii letanias, domum Clericorum ſimul viventium diripiunt, ipſumque poſt paucos dies a civitate expellunt. Cum peregre proficiſcens conjunxit cum eo quidam ſolo nomine Sacerdos, & eum propinquis Archiepiſcopi tradidit, quem accipientes & eum omnibus membris debilitantes poſtremo in lacum necaverunt *. Cujus corpus poſtquam decem menſes ſub aqua jacuit, revelatum eſt. Quod ut audivit Herlinbardus frater prædicti Landulfi Germanus colligens omnem multitudinem Paterinorum tamdiu caſtra propinquorum Archiepiſcopi obſedit, donec corpus venerabilis Airaldi ei reddiderunt. Quod Mediolani delatum in Eccleſia S. Celſi ſummo cum honore humatum eſt, ubi per ejus meritum usque hodie variæ infirmitates curantur.

* ſupra lin. *Adalheida*.

Berta Regina.

Arialdus martyrio coronatur.

* vox *necaverunt* eraſæ alteri voci ſubſtituta in Cod.

Interea Cremonæ verbum Dei mirabiliter creſcebat, qualiter vero XII. viri zelo Dei ducti conſilio Domini Chriſtofori Abbatis juraverint, & quomodo univerſus Cremonenſis populus hos imitatus eſt, & quomodo univerſos Sacerdotes & Levitas concubinatos ejecerunt, & qualiter ipſum Epiſcopum, qui in ipſo die paſſionis Domini Sacerdotem *Paterinorum* comprehendere nitentem verberaverint, & quomodo poſt ſanctum Paſcha honeſtos viros nuntios ad Papam miſere dicere non curabo. Scutum vero, quod Cremonenſibus per eosdem nuntios venerabilis Papa mandavit, huic opuſculo inſerere deliberavi: „ Alexander ſervus ſervorum Dei Cremonenſis Eccleſiæ religioſis Clericis & fidelibus Laicis ſalutem & Apoſtolicam benedictionem. Inſpiratori omnium bonorum Deo & bonæ voluntatis Auctori uberes referimus gratias, qui vos adverſus hoſtem humani generis virtutum ſuarum telis armavit, & ad deſtruendam Symoniacam hæreſim ac fornicationum ſpurcitias Clericorum ferventer accendit. Erexiſtis enim ſicut in literis veſtris cognovimus contra verſutiam ſerpentis antiqui, & qui velut biceps coluber per fiſtulas geminarum faucium nequitiæ ſuæ ſuper vos venena nequiter evomebat ſancti zeli veſtri zelo perfoſſum atque preciſum ſe virtutis veſtræ pugione ſuſpirat. Plane qui ſerpenti dudum in paradiſo damnationis æternæ judicium intulit, ipſe vos adverſus modernam occulti draconis aſtutiam unanimiter incitavit. Quam ob rem ſanctis conatibus veſtris & hujus ſanctæ Sedis Apoſtolicæ accedat vigor, hoc ipſum apud vos per omnia decernimus obſervandum, quod a ſanctis Prædeceſſoribus noſtris & a cunctis pene ſanctorum Canonum Conditoribus non ambigimus inſtitutum, videlicet, ut tam Subdiaconi quam Diaconi ſed & permaxime Sacerdotes, qui mulieribus carnali commercio admiſcentur,

„ &

„ & Symoniaca ſorde polluti ſunt, & Eccleſiaſticis careant beneficiis & perceptæ priventur officio dignitatis. Indignum eſt enim, ut qui vel per incontinentiam carnis vel per commercium ſacrilegæ venalitatis ſuſcepti ordinis privatur honore, Eccleſiaſtica potiatur ulterius facultate. Cæteros autem Clericos, qui videlicet inferioribus potiuntur officiis, ſi legalibus conjugiis ſunt obligati in ſuis gradibus manere præcipimus, & competentia Eccleſiaſtici ſumptus beneficia non negamus. Sed quia nonnulla præter hæc, quæ vobis ſunt admodum neceſſaria, ut a noſtra reſpondeatur auctoritate conſulitis, hortamur ut ſynodale concilium, quod auctore Deo poſt proximum paſcha celebraturi ſumus prudentes ex vobis viros venire non pigeat, qui nobis quicquid exigendum eſt, veſtriſque utilitatibus conferendum non per judicia litterarum ſed per vivæ vocis officium patenter exponant. Huic enim bello, quod zelo divini fervoris eſtis aggreſſi non ſegniter ſed omni virtutis inſtantia Romana ſedes accurrit, brachium porrigit, clypeum defenſionis obponit, & vos ut magis ac magis circa membra diaboli non enerviter * inſurgere debeatis, accendit. Igitur unusquiſque veſtrum divinæ virtutis mucrone præcinctus dicat: ſi quis eſt Domini, jungatur mecum, ſicque cum Moyſe quaſi de porta in portam caſtrorum tanquam fervidus bellator in ſacrilegos irruat ut Symoniacæ venalitatis & clericalis adulterii januas, per quas diabolus in veſtram fuerat ingreſſus Eccleſiam cæſis cadaveribus claudat. Omnipotens dilectiſſimi filii ſua vos dextera benedicat, & per officium beati Apoſtoli ſui Petri januam vobis cæleſtis regni aperiat. „ His ſalutiferis amonitionibus accenſi Cremonenſes placitum Dei mox incipiunt, Symoniacos & fornicatores ab Eccleſia ſua expellunt. Quos imitantes Placentini Romanæ ſe continuo ſubjiciunt obedientiæ & Dionyſium eorum Epiſcopum a beato Papa excommunicatum abijciunt, & omnes *Pataream* per ſacramenta confirmant.

* ita Cod.

Eodem tempore Hugo candidus, de quo ſuperius mentionem fecimus, poſt multas miſerias & varias, quas ſub Cadolo paſſus eſt, tandem ad venerabilem Papam veniens veniam petiit & impetravit, cumque ad Hiſpaniam Legati fungens officio mitteretur, quicquid ædificabat, iterum diſſipabat. Nam Symoniacos primum quidem validiſſime perſequebatur, poſtea vero accepta pecunia reconciliabat, quod dum compertum Romæ fuiſſet, eum ab Hyſpanis ſtatim revocant, & Romæ habitare præcipiunt. Hanc in eum humanitatem oſtendentes præcipue reverentia ordinatoris ejus beati ſcilicet Papæ Leonis.

Interea præfatus Guido Archiepiſcopus Mediolanum veniens pœnitentia ductus depoſitis pontificalibus inſigniis privato vivebat ſcemate. Quod videntes Eccleſiarum venditores, de quibus ſupra mentionem fecimus, animum ejus levem ad deteriorem partem citiſſime inflectunt, mortale ei dantes conſilium ut Epiſcopatum cuidam Gotefrido Clerico nobili quidem progenie orto & ſatis facundiſſimo & ad omne nefas prono, venderet, & ſe ſe ad arcem transferret. Quod & ſine mora factum eſt.

Præfatus vero Gotefridus conſilio Symoniacorum & Mediolanenſium Capitaneorum & Longobardorum Epiſcoporum, Alpes tranſiit, Regem adiit, animumque Regis utpote adoleſcentis facillime venatus eſt. Nam & *Pateream* promittebat ſe deſtructurum, & Erlimbardum vivum capturum & ultra montes miſſurum, ſi ei per inveſtituram Mediolanenſem traderet Epiſcopatum. Hujus rei gratia & aliquantula pecunia data, inveſtituram, quam petebat, accepit, ſed Epiſcopatum non obtinuit. Nam a Deo protectus Erlimbardus ut audivit ejus conatum congregans multitudinem Dei exercitus, omnia caſtra ad jus Epiſcopi pertinentia ab ejus ſubtraxit ditione. Dehinc apud Caſtellionem ſuum hæreditarium caſtrum per multos dies eum obſedit, quod cum obſideretur, & pene capi poſſe videretur Symoniaci & concubinati Clerici noctu ignem in media Mediolanenſi civitate injecerunt, auctore quodam Clerico, cujus nomen inveſtigandum ſollerti Lectori relinquo, pro certo ſciens & indubitanter affirmans auctorem tanti flagitii dignum non eſſe ſacerdotio. Quid plura? ignis ædes corripiens glorioſaſque Baſilicas beatorum devaſtans Martyrum ad ultimum medietatem civitatis victor conſumpſit. Quod ubi Mediolanenſibus, qui forte ad obſidionem aderant, nuntiatum fuiſſet, terror maximus invaſit, relictoque Herlinbardo cum paucis Deum timentibus, ſtatim domum rediere. Sed miles Domini fortiſſimus, velut Judas Machabæus ſtetit imperterritus obſidioneque firmata ibi ſanctum Paſcha celebravit. Transacta vero paſcali feſtivitate præfatus Godefridus habens ſecum multitudinem equitum & peditum cum Herlinbardo pugnavit, & terga vertit; ſicque per Dei miſericordiam miles Dei incruentam poſſidens victoriam Mediolanum remeavit.

Gotfridus Dux Normannos Campania pellit.

Eodem quoque tempore Normanni Campaniam invadunt, quod cernens Deo amabilis Hildebrandus continuo magnificum Ducem Gotefridum in auxilium S. Petri evocat. Forte enim his diebus præfatus Dux venerat Italiam ducens ſecum excellentiſſimam Cometiſſam Mattildam inclyti Ducis Bonifacii filiam. Is congregans univerſam exercitus ſui multitudinem cum uxore & nobiliſſima Mathilda Romam veniens Normannos a Campania abſque bello expulit, & eam Romanæ reddidit ditioni. Et hoc primum ſervitium excellentiſſima Bonifacii filia beato Apoſtolorum Principi obtulit, quæ non multo poſt per multa & Deo amabilia ſervitia beati Petri meruit dici filia.

Mathilda dicta B. Petri filia.

Cum hæc ita ſe haberent a Deo protectus Herlibaldus volens Mediolanenſem Eccleſiam a Symoniaca liberare ſervitute, conſilio Papæ & Deo amabilis Hildebrandi in die ſancto Epiphaniæ adjuvantibus religioſis Clericis non ſolum Mediolanenſibus ſed & Cremonenſibus & Placentinis ſecundum decreta ſanctorum Patrum per electionem Cleri habere deliberavit Epiſcopum Ottonem, ejusdem Eccleſiæ Clericum nobili quidem genere ſed nobiliorem moribus, a religioſo Clero electum & a Catholico populo laudatum. Quod veternoſus ſerpens non æquis aſpexit oculis. Nam quosdam ſuæ artis viros invenit, & per eos ſeditionem movens in populo ipſum a Deo protectum Erlinbardum cum electo jam in palatio reſidentem armis circumdant, palatium invadunt, cuncta diripiunt, ipſum electum plagatum usque ad altare S. Mariæ tractum jurare compellunt, nunquam ſe amplius de eodem Epiſcopatu intromiſſurum. Dehinc eum cuidam Clerico ejusdem Eccleſiæ usque mane cuſtodiendum tradidere. Mane vero facto a Deo protectus Erlinbaldus ad Eccleſiam imperterritus venit; quod ut viderunt Eccleſiarum venditores & fornicatorum Sacerdotum propinqui clamare cœperunt, belloque commiſſo per Dei miſericordiam Dei miles palmam citiſſime obtinuit. Nam omnes Dei inimicos procul a civitate fugaverunt, omnibusque per Dei inimicos rebus Eccleſiæ ablatis in duplum reſtitutis Eccleſiam & palatium obtinuit, potuitque eodem die Electus Domini ſine ulla contradictione intronizari, ni Sacramenti vinculum obſtitiſſet. Hujus rei gratia mittuntur religioſi viri Romam, qui hæc Papæ intimarent, quod ut audivit venerabilis Alexander, & Sacramentum contra jus Eccleſiaſticum factum dixit non tenendum, & communi decreto tam Epiſcoporum Cardinalium quam Sacerdotum & Levitarum cum jure Mediolanenſem Electum judicavit. Moxque litteras ſuas ad Regem miſit, in quibus ammonuit eum ut filium, ut odium ſervorum Dei, quod animo conceperat, a ſe projiceret, & Eccleſiam Mediolanenſium ſecundum Deum habere permitteret Epiſcopum. Quod ut Rex audivit mox ex latere ſuo ſuos miſit a ſecretis, qui venientes Longobardiam Novariæ ſibi curiam conſtituunt, & multitudini Epiſcoporum collectæ ibi dato Sacramento confirmant, hoc eſſe regiæ voluntatis ut Gotefridus conſecraretur. Quod audientes Longobardi Epiſcopi, licet ab Eccleſia eſſent excommunicati, eum libenter non ſacraverunt, ſed execraverunt. Forte huic execrationi ex Mediolauenſi Eccleſia quidam Clerici interfuere, ex quorum numero fuit Tedaldus, qui eo vivente eundem invaſit Epiſcopatum. Quod ut audivit venerabilis Otto Mediolanenſis electus ad Romanam ſe contulit ſedem, ubi omnes Eccleſiaſticæ cauſæ terminantur.

Hugo vero candidus, de quo ſupra retulimus, Gallicanam a Domino Papa impetravit legationem, ubi multa contra jus & fas operatus eſt, quod ſuo ordine poſtea narrabitur. Eodem tempore Cadolus Parmenſis Epiſcopus corpore & anima defunctus eſt, & non multo poſt Ravennas Epiſcopus mortuus eſt.

Interea Parmenſis Guibertus, de quo ſupra memoriam fecimus Parmenſem mirabiliter ambiebat Epiſcopatum. Nam adiens Regem multis precibus muneribusque, ſatagebat, ut ſibi daretur Epiſcopatus, quod cum impetrare non valuiſſet, & omnibus tam propinquis ſuis quam extraneis, tam majoribus quam minoribus, tam Clericis quam Laicis omnino contradicentibus ad Imperatricem ſe contulit. Forte ea ibi aderat his diebus, eaque interveniente Ravennatem accepit Epiſcopatum. Parmenſis vero cuidam Everardo Colonienſi Clerico traditur.

Præfatus vero Guibertus veniens Longobardiam Ravennam intravit multitudine gravi & in magno, ut ſui moris eſt, potentatu. Et non poſt multos dies in quadrageſimæ diebus Romam venit cauſa conſecrationis, ſynodo jam celebrata, in qua & Hugo candidus a Cluniacenſibus Monachis & a quibusdam religioſis Epiſcopis publice de Symonia arguitur, & in qua *hortatu* * Imperatricis quosdam Regis Conſiliarios volentes eum ab unitate Eccleſiæ ſeparare, publice Dominus Papa excommunicavit. Sed jam ad narrationem redeamus. Præfatus vero Guibertus veniens Romam habens ſecum Dionyſium Placentinum Epiſcopum, ante multos annos ab eodem Papa depoſitum, ovina ſimulata indutus ſimplicitate, multos decepit, & præcipue Deo amabilem Hildebrandum. Is cum ſæpe numero Papam rogaſſet, ut ei manum imponeret, & ille nollet acquieſcere, ſpiritu prophetiæ plenus fertur dixiſſe: ego quidem jam delibor & tempus reſolutionis meæ inſtat, tu vero ejus ſenties acerbitatem. Quod & eventus poſtea declaravit. Quid plura? Conſecratione vero rite celebrata, Sacramento ſe obligavit ſe fidelem eſſe Papæ Alexandro ejusque ſucceſſoribus, qui per meliores eſſent electi Cardinales, nullo modo Imperatorem nec Regem nominans vel patritium, quod Sacramentum bene conſervavit. Nam venerabili Alexandro defuncto & venerabili Hildebrando per meliores Cardinales electo religioſus Archiepiſcopus debitam ſubjectionem in tantum ei contulit, ut vocatus ad ſynodum veniret, & in eadem ſynodo per privilegium ſuæ Eccleſiæ dextera ei ſederet, & non extorta confeſſione ſed ſpontanea eum modis omnibus Papam profiteretur. Sed jam rei ordinem proſequamur: Paſcali igitur celebrata feſtivitate cum a beato Papa & venerabili Archidiacono licentiam remeandi Ravennam accepiſſet, antequam eandem urbem intraſſet, ei mors Papæ nuntiata eſt, nam in natali S. Georgii B. Alexander ſpiritum cœlo reddidit. *Explicit Liber VI. Incipit*

* hæc vox eraſæ alteri ſubſtituta in Cod.

Liber VII.

EOdem itaque die præfati Pontificis corpore in Eccleſia S. Salvatoris humato, cum circa ſepulturam ejus venerabilis Hildebrandus eſſet occupatus, factus eſt de repente concurſus Clericorum virorum ac mulierum clamantium: Hildebrandus Epiſcopus. Quo audito venerabilis Archidiaconus expavit, & velociter volens populum placare concurrit ad pulpitum, ſed eum Hugo candidus prævenit, & populum ſic allocutus eſt: viri fratres! vos ſcitis, quia a diebus Domini Leonis Papæ hic eſt Hildebrandus, qui ſanctam Romanam Eccleſiam exaltavit & civitatem iſtam liberavit. Quapropter quia ad Pontificatum Romanum neque meliorem neque talem, qui eligatur, habere poſſumus, eligimus hunc in noſtra Eccleſia ordinatum, virum vobis nobiſque notum & per omnia probatum. Cumque Cardinales Epiſcopi Sacerdoteſque & Levitæ & ſequentis ordinis Clerici * ita Cod. conclamaſſent, ut mos eſt: * *Gregorium PP. Scs. P. eleg.* continuo a populo trahitur, rapiturque, & ad vincula beati P. non ad Brixianorium invitus intronizatur. Qui ſequenti die ſecum mente pertractans ad quantum periculum deveniſſet, cœpit æſtuare & mœſtus eſſe; tamen collectis fidei & ſpei viribus, quid potiſſimum faceret, non aliud invenit, quam ut Regi ſuam notificaret electionem, & per eum ſi poſſet, ſibi papale impoſitum onus devitaret. Nam miſſis ad eum continuo litteris & mortem Papæ notificavit, & ſuam ei electionem denuntiavit, interminatuſque ſi ejus electioni aſſenſum præbuiſſet nunquam ejus nequitiam patienter portaturum. Sed longe aliter evenit, quam ſperaverat. Nam Rex illico miſit Gregorium Vercellenſem Epiſcopum Italici regni Cancellarium, qui ejus electionem firmaret, & ejus intereſſet conſecrationi. Quod & factum eſt. Nam in jejunio Pentecoſtes Sacerdos ordinatur, & in natale Apoſtolorum ad altare eorundem a Cardinalibus ſecundum antiquum morem Epiſcopus conſecratur. Cujus conſecrationi interfuit Imperatrix una cum excellentiſſima Beatrice Duce tunc vidua. Nam ante paucos dies magnificus Dux Gotefridus obierat.

Venerabilis vero Pontifex mox ut curam ſanctæ Romanæ Eccleſiæ ſuſcepit, nil melius eſſe deliberavit, quam in primordio Regem admonere, ut Epiſcopatus non venderet, ſe ſeque ſubjectum eſſe ſanctæ Romanæ Eccleſiæ recognoſceret. Nam continuo hujus ſanctæ Legationis miniſtram fecit eſſe glorioſam Imperatricem ejuſdem Regis matrem, habentem ſecum in comitatu venerabiles Epiſcopos Girardum (e) Oſtienſem (e) & Ubertum Præneſtinum & Rainaldum Cumanum, quæ Alpes tranſiens filium in partibus Bajoariæ invenit. Quid plura? Legatis Romanis à Rege honorifice ſuſceptis, cum per multos dies ſermonem correctionis ab eis cotidie audiret, ad ultimum vero ſuos familiares, quos ante beatus excommunicaverat Alexander a ſuo prohibuit colloquio. Dehinc rogatus ut ſynodum mediaret, Epiſcopos facie tenus congregavit, mente detractans, nullum omnino concilium in ſuo regno celebrari, quod rei ſubſequens comprobavit eventus. Nam per Lemarum Bremenſem Epiſcopum virum eloquentiſſimum & liberalibus ſtudiis adprime eruditum, concilium interruptum eſt. Is enim dicebat ex antiquis privilegiis Maguntino conceſſum eſſe Epiſcopo in Germaniæ partibus vicem habere Romani Pontificis; ideoque non licere Romanis Legatis ſinodum in ejus legatione celebrare, non bene recogitans illud primi Leonis capitulum Theſſalonico Epiſcopo miſſum, in quo ita legitur: ſic enim committit Papa omnibus Archiepiſcopis vices ſuas, ut in partem ſint vocati ſollicitudinis non in plenitudinem poteſtatis. Quid plura? Hujus rei gratia Lemarius Archiepiſcopus a Legatis Romanis ſacerdotali officio ſuſpenſus eſt. Dehinc concilio hac ſagacitate interrupto, cum Rex omnia, quæ Romani Legati poſtularunt, ſe libenter facere promiſiſſet, magnis muneribus donati Romam cum honore remearunt, portantes ſecum præfati Regis litteras, quibus venerabili Papæ Gregorio omnibus modis debitam ſubjectionem ſpondebat. Poſt paucos vero dies quidam Hermannus Babenbargenſis Epiſcopus Romam cauſa ſuſcipiendi pallii veniebat, quem literæ Regis anticipavere, quibus Papæ ſignificatum eſt ſe quorundam malignantium fraude deceptum illi pro pecunia Epiſcopatum tradidiſſe. Quod ut quæſitum eſt & ita inventum præfatus Hermannus ab Epiſcopatu depoſitus eſt, & alius in loco ejus præcepto Domini Papæ intronizatus eſt, qui poſtea ab eodem Papa pallii dignitate donatus eſt, quod & itidem de Conſtantienſi Epiſcopo factum eſt.

Dum hæc ita gererentur Mediolanenſes Capitanei Eccleſiarum venditores, de quibus ſupra retulimus, colloquium cum Rege faciunt, animumque ejus ad deteriorem partem flectunt; nam ei promittunt, & Pataream deſtructuros & Herlinbaldum occiſuros. Quod Rex libenter audivit, & voluntarie, quicquid petierunt, promiſit.

Interea venerabilis Gregorius nihil mali de Rege ſuſpicans ſynodum congregavit, in qua Guibertus Ravennas Epiſcopus ſedit, & innumerabilis multitudo Epiſcoporum ex provinciis diverſis congregata, in qua dum negotium Placentinorum & Cremonenſium tractaretur, præfatus Guibertus Cremonenſes mirabiliter infamavit, quem per Dodonem egregiæ indolis juvenem ejuſdem Cremonæ civem liquido claruit eſſe mentitum. Nam is in media ſynodo & Cremonenſes abſolvit ab infamia, & ipſum notavit infamia. Quid plura? his & aliis negotiis ſedatis Robertus cum Normanmannis excommunicatur in eodem ſynodo. Cui ſynodo interfuit excellentiſſima Cometiſſa M. * & Azo Marchio, & Giſulfus Salernetanus Princeps. Concilio igitur rite celebrato cum Epiſcopi ad propria remearent, Guibertus cum Pontifice Romæ remanſit.

(e) Is celebris illo ævo Gerardus ad purpuram tandem erectus, civis Ratiſponenſis filius fuit, ſingulare Bojorum ornamentum.

* Mathildis.

Hic Papæ promittebat ſe contra Normannos magnam expeditionem facturum & contra Balneo Regis Comitis ſe poſt paſcha cum eodem Papa caſtra metaturum. His & talibus ſubdolis machinationibus animum Papæ nihil mali ſuſpicantem decipiebat. Animus vero ejus velut feræ belluæ iram gerens nihil aliud quam quod poſt rei demonſtravit eventus cogitabat. Nam per omnes fere quadrageſimales dies, quibus inibi moratus eſt, Romam orationis occaſione circuiens quosque peſtiferos invenire poterat, vel Papam propter juſtitiam odientes faciebat amicos, dataque pecunia Sacramento vinciebat, inter quos & Cencium Præfecti Stephani filium, quem ſupra temporibus Papæ Alexandri cum Cadolo fuiſſe memoravimus.

Cencius,

Is defuncto patre temporibus Papæ Alexandri cum præfecturam vellet adipiſci, ab omnibus Romanis propter ferocitatem animi repudiatus eſt, communique conſilio traditur præfectura alteri Cencio cujusdam Johannis Præfecti filio, qui quamvis nomine æquivoci, tamen longe erant diverſi moribus; in hoc omnium malorum ſpecies in altero bonorum. Hic compatrem ſuum absque omni cauſa interfecit, & domum ejus funditus deſtruxit; idem & latronum particeps & prædonum adjutor, per multa & varia adulteria, quæ perpetravit, vel perpetrantes tutatus eſt, Romam ex libera fecit ancillam. Nam in ſancti Petri ponte turrim miræ magnitudinis ædificans omnes tranſeuntes reddidit tributarios. Hunc talem & tam peſtiferum conjunxit ſibi præfatus Guibertus, & per eum ſe armavit contra Sanctum. Erant præterea Romæ multi peſtilentes, juſtitiam odientes, ut concubinatorum Sacerdotum filii & propinqui; ſed & venerabilis Pontifex in principio ordinationis ſuæ omnibus Romanis Clericis dedit optionem, ut aut canonice nihil proprium poſſidentes ſecundum regulam Sanctorum viverent, aut relictis bonis Eccleſiæ ſeorſim domi manerent; quorum multi ante elegere privati vivere quam ſuave jugum Domini ferre; qui mirabiliter Papæ erant infenſi & non ſolum ii, ſed & eorum propinqui.

Erat præterea Romæ antiqua & peſſima conſuetudo, quam beatus Papa ſuo tempore funditus ab eadem Eccleſia extirpavit. Nam in beati Apoſtolorum Principis Eccleſia erant ſexaginta & eo amplius manſionarii Laici conjugati & plerique concubinati, qui eandem Eccleſiam per vices ſuas die noctuque cuſtodiebant, quorum poteſtate omnia, præter majus, erant altaria, quæ orationibus cotidie vendebant. Hi omnes barba raſati & mitras in capite portantes Sacerdotes & Cardinales ſe eſſe dicebant, ſicque oratores decipiebant & præcipue Longobardorum ruſticam multitudinem, qui eos credentes Sacerdotes, ſe eorum commendabant orationibus. Hi intempeſtæ noctis ſilentio cuſtodiæ occaſione varia latrocinia & turpia ſtupra exercebant. Quos beatus Papa cum magna difficultate ab Eccleſia Apoſtolorum Principis expulit, & eam religioſis Sacerdotibus commiſit cuſtodiendam. Hos tales præfatus Guibertus ſibi fecit amicos, venerabilis autem Gregorius Eccleſiam S. Petri juſſit oratoribus claudi usque ad tempus matutinale, nam ante pervigiliarum excubias multa ibi fiebant homicidia & hac occaſione multa furta & adulteria. Erat præterea in eadem Eccleſia alia peſſima conſuetudo quam idem venerabilis Papa funditus extirpavit.

Cottidie antequam dies illuceſceret, & plerumque antequam aurora curſum ſuum inciperet, Cardinales avaritiæ quæſtu Miſſas ſuper altare Principis Apoſtolorum celebrabant, quibus ex auctoritate B. Petri & ſua omnibus interdixit, ut non liceret eis deinceps ante horam diei tertiam ad altare B. Petri Miſſam celebrare; quæ res magnam ſibi concitavit invidiam. Quid plura? præfatus Guibertus veluti Catilina omnes ſceleratos, quos potuit, ſibi fecit amicos. Dehinc propinquante paſcali feſtivitate licentiam remeandi Ravennam a venerabili Papa petiit & impetravit, promittens ſe poſt paſcha ſupra Balneo Regis Comites exercitum ducturum.

Interea venerabilis Gregorius expeditionem contra Normannos præparabat, veniensque obviam Duci Beatrici usque ad caſtrum S. Fabiani eam ſimul cum filia ad expeditionem invitabat, quas volentes pia mente Papæ obedire præcepto Longobardicus Varvaſſorum tumultus impedivit. Nam ſeditione ſubita exorta expeditionem diſſipavere, ſicque infecto negotio Papa Romam remeavit: Beatrix vero cum filia ad propria rediere. Non longo poſt tempore Papa languore corporis in ſuburbio Romæ ſubito corripitur. Cencius vero, de quo ſupra memoravimus, credens eum jam morti deſtinatum, odium, quod mente conceperat, ſubito evomuit. Nam fidei commiſſor illis diebus fuerat cujusdam Cencii ſcilicet Gerardi Comitis filii, qui beatis Apoſtolorum Principibus curtem unam teſtamento legaverat; Deo vero odibilis ille credens Papam jam mortuum vel jam morti proximum ſacrilegii ſimul & perjurii crimen incurrens teſtamentum falſaverat, curtemque ſuis applicavit uſibus, ducentis libris datis tantum Apoſtolorum Principibus. Interea convaleſcente Papa ſuper hoc cepit exagitari negotium. Quid plura? Peſſime egiſſe convincitur, datisque obſidibus curtem ſecundum defuncti voluntatem Apoſtolorum reddidit Principibus; ſed ejus furor non quievit. Nam ejusdem peſtiferi conſilio Hugo candidus, de quo ſupra memoravimus, ſecundo ad Apoſtaſiam verſus eſt. Hic Apuliam tendens Robertum & Normanos dudum a Papa excomunicatos contra ſanctam Romanam Eccleſiam mirabiliter excitavit: nam dicebat eos falſo excommunicatos & Papam, non ſecundum decreta ſanctorum Patrum Pontificem, ſed ſanctæ Romanæ Eccleſiæ invaſorem, adjiciens ſe cum ſuis fautoribus Roberto coronam imperialem daturum, ſi eum militari manu ab Eccleſia pelleret.

Quod cum cotidie palam & clanculo in curte præfati Ducis muſſitaret, hanc a prudentiſſimo Duce accepit reſponſionem, quia tibi neceſſe eſt, ſi placet in auro vel argento vel in aliqua alia pecunia vel in equorum & mulorum adjumento a me ſuſcipe munificentiam, mihi vero ſuadere non poteris contra Romanum me armari Pontificem. Nefas enim eſt credere per tuas inimicitias vel alicujus poſſe Papam deponi, qui electione Cleri & laude populi Romani, cum cathedra pontificalis vacaret, intronizatus ad altare S. Petri ab Epiſcopis Cardinalibus conſecratus eſt; ſicque cum magno dedecore repudiatus ad Guibertum ſuæ nequitiæ fautorem ſe contulit.

Cum hæc ita gererentur Mediolanenſes Capitanei & Varvaſſores Eccleſiarum venditores ad colloquium Regis remeantes Mediolano magnas excitant ſeditiones, machinamenta quædam fingentes, nam ſimplices quoque ſeditionis ignaros hoc modo alliciebant: dicentes ſe integritatem beati Ambroſii velle jurare. A Deo vero protectus, de quo ſupra retulimus, Erlinbaldus videns machinamenta diaboli paulatim creſcere, æſtuabat neque potiſſimum quid faceret aliud inveniebat, niſi ut ſe & Dei populum volentem pro juſtitia dimicare velut fortiſſimus Judas armis defenſaret. Quid plura? Creſcebat cotidie numerus infidelium, & de die in diem numerus minuebatur Paterinorum. Eodem quoque tempore Mediolanenſis civitas tota incendio concrematur, in qua multæ mirabiles Eccleſiæ & præcipue Mater Eccleſia ſolo tenus deſtruitur; quæ res inimico humani generis ad decertandum contulit arma: nam omnes ſive amici ſive inimici quaſi una voce clamabant hoc eſſe peccatum Paterinorum.

Mediolanum exuritur.

Poſt paſcha vero derepente congregato exercitu & multitudine conjunctorum Herlinbaldum nihil mali ſuſpicantem invadunt, eumque bellare temptantem in media platea interficiunt, aliosque perſequuntur & deprædantur, eumque ignominioſe nudatum obliti generis ejus & dignitatis ad ignominiam totius Chriſtianitatis per totum diem relinquunt inhumatum. Nocte vero a religioſis viris apud S. Dionyſium cum honore ſepultus eſt. Ad cujus ſepulchrum magna mirabilia usque hodie operatur Deus. Sequenti vero die quemdam Sacerdotem nomine Liprandum auribus mutilaverunt & naſu; (f) quicunque vero conjurationi non conſenſerunt, aut occidebantur, aut facultatibus nudabantur, quorum multi Cremonam venientes, honorificentiſſime a fratribus ſunt ſuſcepti, ut autem auditum eſt de morte Erlinbaldi non ſolum Romæ, ſed usque ad Britannicum mare omnes Catholici ſunt contriſtati, flentesque dicebant: quomodo cecidit potens, qui pugnabat bellum Domini.

Interea Gregorius Papa quadrageſimali tempore ſynodum congregavit, in quo Guibertus vocatus dum venire noluiſſet ob perjurii crimen ab Epiſcopali officio ſuſpenſus eſt. Et Hugo candidus ſecundum Apoſtoli præceptum dicentis hæreticum hominem poſt primam & ſecundam correptionem de vita, ab Eccleſia perpetuo ſequeſtratus eſt. Forte his diebus Deo odibilis ille Cencius, de quo ſupra retulimus, à Præfecto urbis Romæ captus tenebatur, qui ſecundum Romanas leges capitalem ſuſcepit ſententiam; ſed precibus glorioſæ Matildis, quæ ibi aderat illis diebus & multorum Romanorum civium vix emeruit, ut vivus dimitteretur, datis obſidibus in manu Papæ & turri, per quam ad cœlum aſcendere nitebatur, quæ funditus deſtructa eſt.

Cencius prece Matildis liberatur.

Interea Guibertus Ravennæ contra Dominum ſuum Papam callidus armabatur, nam ſuis litteris conveniens cervicoſos Longobardos Epiſcopos & præcipue Tetaldum Mediolanenſem Archiepiſcopum mirabiliter contra Papam inſtigabat. Sed quoniam iſtius Tetaldi mentio facta eſt, qualiter ad Mediolanenſem venerit Epiſcopatum, breviter, ſi potero, intimabo.

Tetaldus Epiſc. Mediolanenſ.

Glorioſo Erlinbaldo pro nomine JESU martyrizato cum mors ejus Regi fuiſſet nuntiata, memor promiſſionis ſuæ, quam antea Mediolanenſibus promiſerat Capitaneis, mox ad Italicam partem deſtinavit Comitem Everardum ſuum Conſiliarium, quem ante Papa Alexander excommunicaverat, qui veniens Longobardiam, mox in Roncalia curiam congregavit, ibique Mediolanenſibus pro morte Erlinbaldi gratias agens, eos trans montes invitavit, promittens eis, Dominum ſuum, Epiſcopum quem vellent daturum. Dehinc omnes Paterinos publicos Regis clamavit inimicos, moxque Placentinos ibi in vicino poſitos, cum propter puſillanimitatem animi inveniret imparatos, pleroſque ab urbe fugavit, quoſdam vero in deditionem cœpit, qui conſilio beatiſſimæ Beatricis liberati ſunt.

Cremonenſes vero, quos fidei plenos & virtutibus munitos audivit, non pro Dei timore, ſed quia non potuit, immunes dereliquit. Quid plura? Eligunt ſibi Mediolanenſes Capitanei Eccleſiarum venditores ex præcepto Regis communicato peſſimo conſilio Tetaldum Mediolanenſis Eccleſiæ Clericum, qui ante Gotefrido fidelitatem juraverat, virum nobili quidem genere ortum & ſatis corpore pinguem, ſed virtutibus tenuem. Hunc talem ſecum ad Regem ducunt, quem Rex, oblitus inveſtituræ quam ante Gotefrido dederat, parvi pendensque jusjurandum quod Rapot ex ſua parte juraverat Novariæ dudum Epiſcopis, hoc eſſe regiæ voluntatis ut Gotefridus conſecretur, non ſolum contra leges divinas & Chriſtianorum Regum morem ſed etiam contra Tyrannorum conſuetudinem, vivente altero inveſtivit.

(f) Eodem mortis genere quo Herlinbaldus, interiit etiam paucis annis poſt Auctor noſter.

Hic talis Mediolanenſem vaſtabat Eccleſiam. Huic Guibertus Hugonem candidum miſit, cujus conſilio Regem adiret, & ejus animum ad deteriorem partem inflecteret. Quod & factum eſt.

In illo tempore grave & inauditum flagitium Romæ patratum eſt. Nam Deo odibilis Cencius conjuratione facta, in ipſa nocte nativitatis Chriſti, Papam Sacramenta celebrantem, ab altare S.Dei Genitricis Mariæ, quod dicitur ad præſepe, rapuit, & vulneratum ad turrim quam Romæ habebat * miræ fortitudinis, violenter usque produxit. Quid plura? Romani mox turrim obſident, maneque facto vi capiunt, ipſumque ſceleſtum interfeciſſent, niſi eum beatiſſimus Gregorius boni Magiſtri diſcipulus precibus & ſupplicationibus a morte liberaſſet. Dehinc cum Lateranis Papa remeaſſet, ſequenti die Romani auctorem tanti flagitii cum omnibus ſuis complicibus a civitate expellunt, turresque eorum ſolotenus deſtruunt.

*paulo ante deſtructam dixerat.

Bellum Henrici contra Saxones.

Cum hæc ita gererentur, Saxones rebellaverunt, cujus rebellionis cauſam propter prolixitatem ſcribere devitavimus, unum ſcientes, quia propter grave & inſolitum onus ſervitutis, quod eis quidam imponere ſatagebant, ad tam graves devenere inimicitias; ſed jam rei ordinem ſequamur: Saxonibus rebellantibus intravit Rex Saxoniam in manu valida & multitudine gravi, habens ſecum eximium Ducem Rodulfum, & Ducem Guelfonem & præclarum Ducem Gotefridum nobiliſſimæ Matildis conjugem & Ducem Theodericum & innumerabilem Marchionum & Comitum multitudinem, qui derepente Saxones imparatos invadunt, & quamvis cruentiſſimam tamen habuere victoriam. Nam in illa pugna ex parte Regis XV. milia homines cecidiſſe referuntur, taliterque victor infecto negotio Franciam remeavit, moxque convocans multitudinem Epiſcoporum, non quæſivit Deum auctorem ſibi, nec ei gratias retulit pro collata victoria; ſed exaltatum eſt cor ejus, & elati ſunt oculi ejus, ponensque in cœlum os ſuum, Hugoniſque candidi, de quo ſuperius retulimus, acquieſcens conſilio, Dominum Papam, qui per tres annos univerſalem Eccleſiam in pace gubernaverat, ſecundum exemplum peſtiferi Lotharii, de quo ſupra retulimus, litteris abdicavit; ſuoſque Epiſcopos ſubſcribere coegit; proh dolor! non recogitans illud venerabile tertii Leonis Capitulum, in quo ſic legitur: ſi quis ſe a Romanæ Eccleſiæ ſegregaverit ſocietate, nec januam cœli ingredi, nec vinclis peccatorum poterit ſolvi. Interea litteræ unitatem Eccleſiæ ſcindentes per Legatos Romam deferebantur, nam juſſio Regis urgebat, qui venientes Placentiam omnes Epiſcopos Longobardos congregaverunt. Quibus ex parte Regis præceptum eſt, ut factum Regis confirmarent. Sed longe aliter factum eſt, quam ſperavere. Nam omnes proprio ore ſuo Dionyſio Placentino Epiſcopo prævio, publice juraverunt nunquam ſe amplius obedientiam præſtituros Papæ. Dehinc hujus legationis miniſtrum ex officina iniquitatis ſcilicet Parmenſi civitate faciunt quemdam Rolandum Clericum, qui veniens Romam fortè illis diebus Papam in ſynodo reſidentem invenit. Is diaboli repletus ſpiritu in media ſynodo ex parte Regis, laici ſcilicet hominis, Pontificale ei interdixit officium, eique præcepit, ut de ſede deſcenderet, quod ſecundi ordinis Presbytero ſine judicio ab ipſis etiam Epiſcopis, ſi diceretur, eſſet culpabile. Dehinc Cardinalibus præcepit, ut ultra montes tenderent, & inde ſibi Pontificem aſſumerent. Venerabilis vero Gregorius ſecundum boni Magiſtri exemplum convitiatorem ſuum prius a morte liberavit, dehinc vix ſedato tumultu ſynodum cum alacritate celebravit. Sequenti vero die litteræ ab Ultramontanis Epiſcopis Papæ delatæ ſunt, quibus ſe peccaſſe & erraſſe confitebantur, veniamque impetrabant promittentes ſe deinceps utpote Patri obedientiam præbituros; ſed cum tempus inſtaret, quo ſynodus ſolvi debuiſſet, venerabilis Gregorius, qui pro ovibus ſuis mori paratus erat, dedecus S. Romanæ Eccleſiæ illatum non eſt paſſus inultum; ſed conſilio omnium Epiſcoporum numero CX, Regem, qui ſe ex ovibus Chriſti non cognovit, Principemque hujus inauditæ rebellionis excommunicavit, & a regno Dei judicavit alienum, quod nec novum quidem fuit nec reprehenſibile. Reprehenſibile non: quia regulis ſanctorum Patrum præcipientibus factum. In Calcedonenſi enim Concilio, in quo ſexcenti interfuerunt Epiſcopi, ita legitur de Dioſcoro Alexandrino: quomodo ſecundus exceſſus priorem iniquitate valde tranſcendit. Præſumpſit enim excommunicationem dictare adverſus ſanctiſſimum Papam Leonem, Anatholius Epiſcopus CPolitanus dixit: propter fidem non eſt damnatus Dioſcorus, ſed quia excommunicationem fecit Domino Archiepiſcopo Leoni. Nunquid ibi legitur inquiſitionem factam fuiſſe, utrum juſte an injuſte Dioſcorus ipſam excommunicationem dictaſſet? non plane: ſed abſque omni controverſia hi in eo multati ſunt, quia cum eſſet inferior potiorem quibuslibet conatus eſt laceſſere injuriis. Quod vero in octava ſynodo ſancti Patres ſuper hoc negotio diffinivere advertite: Dominicum ſermonem, quem Chriſtus ſanctis Apoſtolis & Diſcipulis ſuis dixit: quia qui vos recipit, me recipit, & qui vos ſpernit, me ſpernit, & qui poſt eos ſecundum ipſos facti ſunt ſūmi Pontifices & Paſtorum Principes in Eccleſia Catholica dictum eſſe credentes definivimus neminem prorſus mundi potentum quemquam eorum, qui patri-

Excomũnicatio Imperatoris.

patriarchalibus ſedibus præſunt, inhonorare aut movere a proprio throno tentare, ſed omni honore & reverentia dignos judicare, præcipue quidem ſanctiſſimum Papam ſenioris Romæ; dehinc vero Alexandriæ ac Antiochiæ ſeu Jeroſolymorum, deinceps CPoleos Patriarcham; ſed nec quicunque circumſcriptiones contra ſanctiſſimum Papam ſenioris Romæ ac verba complicare vel componere ſub occaſione quaſi diffamatorum quorundam criminum, quod & nuper Focius & multo ante Dioſcorus fecerunt. Quisquis autem tanta jactantia aut audacia uſus fuerit, ut ſecundum Fotium & Dioſcorum in ſcriptis & ſine ſcriptis injurias quasdam contra ſedem Petri Principis Apoſtolorum moveat, æqualem & eandem quam illi condemnationem accipiat. Si vero quis aliqua Dei poteſtate fruens & potens pellere temptaverit præfatum Apoſtolicæ cathedræ Papam, aut aliorum Patriarcharum quemquam anathema ſit. Porro ſi ſynodus univerſalis fuerit congregata & facta fuerit, & de ſancta Romanorum Eccleſia quævis ambiguitas & controverſia, oportet venerabiliter & cum convenienti reverentia de propoſita quæſtione ſciſcitari & ſolutionem accipere & aut provectum facere aut perficere, non tamen audacter ſententiam dicere contra ſummum ſenioris Romæ Pontificem. Ecce qualiter imitatores Foci & Dioſcori pro ſola infamia Romani Pontificis audiſtis damnandos & potentes quosque, tentantes pellere ſenioris Romæ Papam a ſede audiſtis anathemizatos. Non eſt ergo reprehenſibile Regem tentantem Papam a ſede ſine judicio pellere, excommunicare, quod ſanctorum Patrum regulis eſt roboratum. Inuſitatum vero non eſt, quia multos legimus Romanos Pontifices pro minoribus cauſis non ſolum excommunicaſſe, ſed etiam a regno depoſuiſſe. Quod melius patebit exemplo: Innocentius Papa Arcadium Imperatorem Theodoſii Magni filium pro eo quod Joannis Chriſoſtomi depoſitioni interfuit, quia Theophilus Alexandrinus unacum aliis orientalibus Patriarchis cum conſenſu aliorum Epiſcoporum ſine aſſenſu tamen Romani Pontificis dictaverat excomũnicatum, eorumque depoſitionem caſſavit. Reverendiſſimus vero Imperator mox ut factum cognovit, non rebellis extitit, ſed veniam humiliter petiit & impetravit. Conſtantinus Papa Juſtinum Imperatorem, Juſtiniani filium propter non decentem Legatorum ſuorum ſuſceptionem excommunicavit, qui poſtea in CPolitanæ urbis platea pedibus ejus cum regno proſtratus tamdiu veniam petiit, donec impetravit. Sed & Anaſtaſius Papa Athanaſium Imperatorem excommunicavit, qui proterve loquens de Papa, in ipſo palatio fulmine percuſſus interiit.

Tertius vero Gregorius Papa non ſolum Imperatorem Leonem excommunicavit, ſed & regno privavit. Stephanus vero Papa Karolum Pippini Regis fratrem a regno depoſuit, & Pippinum in loco ejus conſtituit, & Gregorius Doctor Romanus Papa omni dignitate privavit, quicunque privilegii ſui paginam violaverit. Sic enim in quodam ſuo privilegio ſubſcripſiſſe invenitur: Gregorius Senatori Presbytero & Abbati Xenodochii Francorum inter cætera: hæc igitur omnia, quæ hujus præcepti decretique noſtri pagina continet, tam tibi quam cunctis, qui in eo ordine quo es locoque ſucceſſerint, vel eis quorum intereſſe potuerit, in perpetuum ſervanda decernimus. Si quis vero Regum, Sacerdotum, Judicum atque ſæcularium perſonarum hanc conſtitutionis noſtræ paginam cognoſcens contra eam venire tentaverit, poteſtatis honorisque ſui dignitate careat, reumque divino judicio exiſtere de perpetrata iniquitate cognoſcat. Et quid dicam de Nicolao, qui duos Imperatores uno eodemque tempore excomũnicavit, orientalem ſcilicet & Michaelem propter Ignatium CPolitanum Epiſcopum ſine judicio Papæ a ſede pulſum, occidentalem vero nomine Lotharium propter Gualdradæ ſuæ pellicis ſocietatem.

Quid dicam de Romanis Pontificibus, cum Ambroſius Mediolanenſis Epiſcopus, lilium Eccleſiæ, maximum Tyrannum excommunicaverit, Theodoſiumque Imperatorem ab Eccleſia expulſum excommunicaverit. At quis niſi mente captus ignorat regiam poteſtatem ſubjectam eſſe Pontificibus. Quis enim credat ſe a Romani Pontificis ſubjectione eſſe alienum, niſi qui peccatis ſuis exigentibus in ovium JESU numero non meruit numerari. Sed jam rei ordinem proſequamur. *Explicit* SEPTIMUS, *incipit*

Liber VIII.

INterea poſtquam de Banno Regis ad aures perſonuit vulgi, univerſus noſter Romanus orbis tremuit, & diverſe Itali atque Ultramontani ſuper his decrevere. Nam Itali poſt paſcha apud Papiam concilium celebrant malignantium, in quo omnes pariter Longobardi Epiſcopi & Abbates Auctore Guiberto imitantes Focium & Dioſcorum, excommunicaverunt Dominum Papam ſenioris Romæ, quod a ſeculo non eſt auditum, ut tot uno tempore inimicus humani generis mente captos contra ſanctam Romanam Eccleſiam armaſſet Epiſcopos. Dum hæc in Italia gererentur diabolo ſuadente Ultramontani Principes inſimul conveniunt, & ſalubri concilio partes alterutras quaſi in judicio conſtituunt, vel perſpicue eis innoteſceret, utrumne Papa Regem poſſet excommunicare nec ne? vel utrum juſte excommunicatus eſſet vel non? Legem enim ſuam nolebant deſtruere, quia perſcriptum eſt, ut ſi quis ante annum & diem ab excommunicatione non fuerit ſolutus, omni careat dignitatis honore. Prudentiſſimi igitur illius regni Epiſcopi, Abbates & Clerici comũnicato conſilio ſecundum ſanctorum Decreta Patrum & majorum exempla decrevere

Regem a Papa poſſe excommunicari, ſed ſecundum Foci & Dioſcori imitationem juſte excommunicatum. Quid plura? nil melius ſecundum tempus invenientes dato Sacramento firmavere, Ducibus ſequacibus Ruodolfo & Guelfone atque Theoderico. Nam Gotefridus excellentiſſimæ Mathildis conjux ante paucos dies obierat, aliiſque illius regni Pontificibus firmavere, ut ſi Rex eorum vellet acquieſcere conſilio Papam ultra montes ante anni circulum ducerent, qui eum abſque malo ingenio a vinculo excommunicationis abſolveret, Regemque cogentes dato Sacramento proprio ore juraverunt, Papæ privatum ſe expectare judicium. Quod cum factum fuiſſet, omnes iterum unanimiter juravere, ut ſi Rex Sacramentum datum obſervare voluiſſet, expeditionem cum eo facturos in Italiam & Imperiali dignitate ſublimato Normannos aggreſſuros, & Apuliam & Calabriam ab illorum dominatu liberaturos. Quod ſi peccatis ſuis exigentibus Sacramentum datum irritum feciſſet, nunquam eum amplius pro Domino neque pro Rege ſuſcepturos.

Interea mittunt Romam Treverenſem Epiſcopum ut Papam ultra montes apud Auguſtam ducerent, ſed quomodo apud Placentiam ejus calliditate captus fuerit, & non ante liberatus quam eis litteræ a Spira Placentino Epiſcopo, ut dimitteretur, perlatæ fuiſſent, propter longitudinem Hiſtoriæ dicere intermitto.

Papa Gregorius Auguſtam petiit.

Interea venerabilis Gregorius pacis gratia ſumma cum difficultate itineris Auguſtam tendebat, hyems enim graviſſima tunc ingruebat. Rex vero derepente parvi pendens Sacramentum Italiam intravit. Et ſunt, qui dicunt eum Pontificem incautum voluiſſe capere, quod ſatis videtur veriſimile. Nam Gregorius Vercellenſis Epiſcopus ejus vero Cancellarius, cui ut Papam duceret ultra montes a Principibus fuerat imperatum, poſtquam Apennini tranſierat jugum audivit eum in Vercellenſi occulte deveniſſe civitate, quod dum Papæ nuntiaſſet, mox Canuſium tutiſſimum Excellentiſſimæ Matildis caſtrum intravit.

Interea Rex videns ſua machinamenta propalata, omni prout videbatur depoſita feritate, columbina indutus ſimplicitate Canuſium adiit, & per aliquot dies ſuper nives & glacies diſcalceatus pedibus perdurans omnes minus ſapientes decepit, & a venerabili Gregorio, quamvis ejus non ignorante verſutias, abſolutionem quam petebat, invenit Sacramento Dominico mediatore in ipſa miſſarum celebritate hoc modo. Nam divinæ Menſæ aſtantibus Epiſcopis, Abbatibus, Religioſis, Clericis ac laicis hoc modo fecit eſſe participem, ut ſi ſe mente ut corpore feciſſet humiliatum, & ſi ſe jure crederet Pontificem, ſeque vero excommunicatum ſecundum imitationem Phoci & Dioſcori & per hoc crederet poſſe abſolvi Sacramentum, ut amplius illi fieret in ſalutem, ſin vero aliter, ut Judæ per bucellam intraret in ipſum Satanas. Quid plura? celebrata Miſſarum celebritate convivium commune habuerunt. Dehinc ei omnibuſque ab excommunicatione ſolutis præceptum eſt, ut ab excommunicatorum ſe caverent conſortio. Sunt vero nonnulli, qui dicunt eum vitam & membrum & ſuum honorem Papæ juraſſe. Ego vero de ignoto omnino nihil affirmo.

Interea Rex, poſtquam a banno abſolutus fuit, ſatis in facie devotus & obediens apparebat Papæ, nam ab omnium Epiſcoporum ſe conſortio ſequeſtrabat, reputans eos excommunicatos, noctibus eorum nefariis acquieſcens conſiliis, illud mente tractabat, quod poſtea rei monſtravit eventus, ſicque faciebat per omne tempus, quo Placentiæ demoratus eſt, maxime metuens præſentiam matris ſuæ religioſiſſimæ Imperatricis, quæ forte ibi aderat.

Per idem tempus Deo odibilis Cencius, de quo ſupra memoravimus, ad eum venit, quem diebus, utpote excommunicatum recuſabat, noctibus vero totum ſe ejus peſtiferis donabat conſiliis, cumque videret Papam nullo modo a Canuſio caſtro poſſe divellere, Papiam tendit, ibi Deo odibilis Cencius amara morte mortuus eſt, cujus funus Guibertus cum aliis excommunicatis mirabili pompa celebravit.

Elogium Henrici Regis ab hoſte

Cum hæc in Italia gererentur, Ultramontani Principes apud Forken conveniunt, & ſibi Ducem Rudolfum Regem conſtituunt, virum magni conſilii & armis ſtrenuiſſimum. Quod factum magnam cladem intulit Romano orbi. Interea Rex Papiæ degens, ubi audivit de electione Rudolfi, mirabiliter commotus eſt, ſed quia homo magni conſilii & mirabiliter ſagax eſſet, ſimulata humilitate per nuntios Papam rogavit, ut Rudolfum excommunicaret, quod Papa ſe facturum illico promiſit, ſi vocatus rationem hujus facti reddere non poſſet, non enim Canonicum videbatur, ſi ante excommunicaretur, quam vinceretur, ſed Rex mente effrænatus velociter montes tranſiit, & impigre BAJOARIAM Franciamque recepit. Sed quid plura? Haud ſegnior Rudolfus Franciam invadit, bellumque committitur graviſſimum & multa millia hominum ex utraque parte ceciderunt, ſunt, qui dicunt hujus prælii Henricum fuiſſe victorem, quamplures autem palmam hujus Rudolfo Regi aſcribunt certaminis, ſed quiſquis victoriam, cruentiſſimam tamen poſſedit victoriam.

Cencius interfectus.

Interea Romæ grave malum & irrecuperabile damnum de repente exortum eſt. Nam Cencius præfectus vir chriſtianiſſimus per inſidiam Stephani fratris Cencii, Deo odibilis, de quo ſupra memoravimus, occiſus eſt, cujus corpus dum Romæ apud S. Petrum delatum fuiſſet, Deus per eum multa fecit mirabilia. Romani vero communicato conſilio caſtrum, in quo ſe nefandus ille receperat, vi capiunt, ejuſque capite & manibus truncatum cadaver ignibus tradunt, caput vero ejus & manus in cortina beati Petri ſuſpendunt, reliquos vero tanti ſceleris fautores quoſdam interfecere, quoſdam vero a patria eliminaverunt.

Synodus Romæ.

Poſt paucos vero dies, poſtquam hæc geſta ſunt Gregorius venerabilis Pontifex Romam cum honore remeavit, moxque ſynodum congregavit, in qua amborum Regum nuntii interfuere, quibus & B.Petri auctoritate præceptum eſt, ut non pugnarent, ſed locum eligerent, in quo ambarum partium Epiſcopi poſſent ſecurè convenire, reddituri rationem ante ſanctæ Eccleſiæ Legatos, quod ſalubre conſilium diabolo inſtigante interruptum eſt, & iterum acie pugnatum eſt, in qua multa millia hominum ex utraque parte cecidere, & maxime Boemiorum. Quod ut Papæ nuntiatum eſt in proxima quadrageſima (nam in feſtivitate S. Agathæ hoc graviſſimum bellum commiſſum eſt) ſynodum congregavit, in qua amborum Regum nuntii interfuere, qui proprio ore juravere Concilium non culpa Dominorum ſuorum interruptum, ſed quis eorum fuerit perjurus, quia non ſatis apparet, dicere omitto. Sed quid plura ? venerabilis Pontifex religioſos Epiſcopos ultra montes mittere deſtinavit, qui Regibus interdicerent, ut non pugnarent, & Epiſcopos ad Concilium vocarent; Petrum ſcilicet Epiſcopum Albanenſem virum religioſiſſimum, qui ante Epiſcopatum temporibus Papæ Alexandri ex præcepto Abbatis ſui contra Symoniacam per medios ignes tranſivit illæſus *, & Oudalricum Paduanum Epiſcopum virum valde eloquentiſſimum & Heinrico Regi ſatis fideliſſimum, & Aquileienſem Patriarcham, qui Alpes tranſeuntes Regem in BOJOARIA inveniunt, ſed neque ſupplicationibus neque precibus neque aliqua quavis calliditate potuerunt efficere, ut ſynodum pateretur Rex Henricus in ſuo eos regno celebrare, ni Ruodolfum abſque vocatione vellent excommunicare, quod dum illi facere noluiſſent interdicentibus Canonibus infecto negotio Romam rediere. Iterum actu pugnatum eſt, & multa millia hominum ex utraque parte cecidere. *Incipit*

*unde & Petrus Igneus dictus.

Liber nonus.

INterea Rex Heinricus deliberato conſilio miſit Romæ Legatos Lemarum ſcilicet Bremenſem Archiepiſcopum, de quo ſupra retulimus, & Pabebarienſem Epiſcopum & alios quamplures ſuperbiam & inauditam portantes legationem ut ſi vellet Papa Rudolfum abſque judicio excommunicare, debitam ei præberet obedientiam, ſin aliter: acquireret ſibi Papam, qui faceret ſecundum ejus voluntatem. Venerabilis vero Pontifex, qui pro veritate mori paratus erat, non ſolum rationem prætendentem non condemnavit, ſed & ipſum Regem ſuperbe loquentem excommunicavit. Quod factum populo Romano magnam dedit fluctuationem.

Interea præfati Regis Legati Tuſciam venientes a ſubjectione excellentiſſimæ Cometiſſæ Mathildis omnino temptabant avertere, & quia plebs ſemper cupida novarum rerum infida prioribus Dominis, tum quia eadem plebs, naturaliter infida eſt, quod voluerunt, facillime facere potuerunt. Dehinc venientes Longobardiam relicto Marchione Alberto & Comite Boſone in partibus Tuſciæ, omnes Principes Longobardorum ad colloquium invitantes apud Brixianorium diviſo regno & ſacerdotio ad Regem remearunt.

Interea venerabilis Pontifex poſt Pentecoſten cum Ruberto Marmannorum Duce citra Aquinum habuit *, eumque ab excommunicatione abſolvit, qui ejus proprius factus miles omnem Apuliæ & Calabriæ ab eo ſuſcepit principatum.

* ſubaudi *colloquium* &c.

Cum hæc gererentur, Longobardorum Epiſcopi & Principes apud Brixianorium conveniunt; haud ſegnius ibi Rex occurrit cum ſuis Epiſcopis ac Ultramontanis Principibus, ubi communicato peſſimo conſilio eligitur Guibertus in Romanum Pontificem a conſimilibus, nullo ibi Romano aſtante Clerico vel Laico, Præſidente Romanæ cathedræ venerabili Papa Gregorio, qui jam per quinquennium in pace univerſalem rexerat Eccleſiam. Quod factum diabolicum non eſt auditum a die, qua gentes eſſe cœperunt, usque ad diem hanc, & quia peccatum plerumque eſt pœna peccati ex radice ſuperbiæ, ex perjurio pervenit ad inobedientiam, per inobedientiam Guibertus cecidit in excommunicationem, per excommunicationem pervenit ad idolatriam.

Hunc talem ut ſuperius retulimus, nullo Romanorum Clericorum & Laicorum ibi præſente vel conſentiente excepto Hugone candido, qui peccatis ſuis exigentibus ab Eccleſia jam diu fuerat ſequeſtratus, elegit ſibi Rex Heinricus in Pontificem, & huic ſuadente Dionyſio Placentino Epiſcopo ore proprio juravit, ab eo coronam Imperialem ſuſcepturum. Quid plura: ita omnes mente cœcati ſunt, ut non reſpicerent faciem terræ, & quia procul a Romana urbe caſtra metati erant, proh dolor, omnes, qui ibi aderant, & pſeudo - prophetam adoravere proni, & quotquot adoraverunt a matris Eccleſiæ ſinu longe ceciderunt.

Celebrata igitur taliter Apoſtolorum Principum feſtivitate Rex tanti Pontificis auctus benedictione remeavit ad propria; Guibertus vero cum ſuis complicibus Papalia ſecum deferens indumenta intravit Italiam. Sed quia conſilia Domini abyſſus multa ineffabili Dei providentia non flagella Domini ſecundum quod meritus erat, ſuſcepit Henricus ſucceſſum, qui mirabiliter adderet nequitiæ ſuæ ſuperbiam. Nam non longo poſt tempore intravit Saxoniam in potentatu magno & manu robuſta, cui ex adverſo occurrit Rudolfus & acerrimo bello commiſſo Heinricus turpiter terga vertit, in quo prælio victor Rudolfus occubuit.

cubuit. Nec ſicut ſolent mori ignavi, mortuus eſt Rudolfus, non fugiens vel latibula quærens occiſus, ſed ſuper ſtrages inimicorum & ſuper cadavera mortuorum plagatus a ſuis inventus eſt; cujus mors Heinrico poſt VIII. dies in quodam caſtro latitanti & de fuga cogitanti nuntiata eſt, qui mox extollens in altum cornu ſuum & loquens adverſus Dominum iniquitates, non recognoſcens Sathanæ calliditates credidit Deo ſuum placuiſſe peccatum. Poſt paucos vero dies poſtquam hæc geſta ſunt, ejus filius cum exercitu excellentiſſimæ Matildis pugnavit & victoriam obtinuit. His elatus ſucceſſibus derepente Italiam intravit, & poſt paſca ducens ſecum beſtiam Romam tendit, & in vigilia Pentecoſtes in prato Neronis caſtra metatus eſt. Sed o Deus quis non tantorum prudentum virorum poteſt mirari amentiam. Nam etſi mentis oculos perdiderant, corporeos tamen non amiſerant. An non videbant, quis ab eis ducebatur, quam a Romanis honorifice ſuſcipiebatur? nam cernere erat pro cereis lanceas, & pro Clericorum choris armatos, pro laudibus convitia, pro plauſibus ululatus. Quid plura? poſt agrorum vaſtationem & multa & varia homicidia, poſt varias clades & miſerias, quas Romani nolentes pſeudopapam ſuſcipere perpeſſi ſunt; cum eodem Rex Longobardiam infecto negotio rediit.

Henricus Italiam cum Guiberto venit.

Sequenti vero hyeme ducens ſecum peſtiferum, iterum Romaniam intravit, & depopulans urbes, & caſtra evertens ad ultimum per omne quadrageſimale tempus Romam obſedit, & poſt paſcha exercitu per civitates & vicina caſtra undique circumfuſo, dimittens apud Tyberim Guibertum, ipſe Longobardiam remeavit.

Guibertus vero ut Alcimus* ſatis agebat pro ſacerdotio ſuo, nam per omne feſtivum tempus magnas deprædationes & varias Romanorum civium truncationes faciebat; dehinc ſegetes & agros flam̄a depopulans, de penuria vel fame filiorum male cogitabat. Sequenti vero hyeme, iterum Rex Romæ reverſus eſt, & poſtquam Sacramentis datis firmatum eſt omnes Religioſos ex quocunque regno volentes Romam viſere venire ſecuros, poſt captionem Hoſtienſis Epiſcopi aliorumque religioſorum Monachorum & Clericorum, videns ſe a Cluniacenſi Abbate & ab omnibus Epiſcopis tam Clericis quam Monachis haberi excom̄unicatum ad calida mox ſe convertit argumenta, nam ut popularem captaret favorem, dixit ſe a venerabili Gregorio coronam velle accipere Imperialem, quod ut populus audivit Romanus non ſolum Laici, ſed & Religioſi, qui videbantur, tam Epiſcopi quam Clerici, Abbates, Monachi cœperunt ſuppliciter lacrymis fuſius orare ut Patriæ ferè perditæ miſereretur. Venerabilis vero Pontifex, qui pro veritate mori paratus erat, negavit ſe omnino facturum, ni prius de excommunicatione publice ſatisfaceret; quod cum Rex conſcientia accuſante facere renuiſſet, & per multos dies a Romanis venerabilis Pontifex rogaretur, ut Regem ſuſciperet, & ille ad omnes preces maneret immobilis, paulatim cœpit præfatus Rex vulgi ſibi favorem acquirere, cumque pecunia & terrore & vi omnes fere ſibi acquiſiviſſet Romanos de fortitudine venerabilis Gregorii deſperans ad dedecus & infamiam totius Eccleſiæ Guibertum in ſede S. Petri ordinare conſtituit, & cum non haberet Epiſcopos Cardinales Sacerdotes ſanctæ Romanæ Eccleſiæ nec Levitas nec conprovinciales Epiſcopos, quibus mos eſt Papam inthronizare, nemo enim ex tanto numero, niſi qui a fide exulaverat cum eo fuerat, antea enim maluerant propriis ſedibus carere, & ſi oporteret omnibus membris debilitari quam participes fieri coinquinationis. A Mutienſi Epiſcopo & a Bononienſi & Acvenenſi in ſede beati Petri inthronizatus eſt, quod fantaſma a ſeculo non eſt auditum. Dehinc in paſcha a tali benedictionem imperialem accepit, ſicque civitatem intravit ducens ſecum triformem chimeram, & ad Lateranenſe usque pervenit palatium.

* ita membran.

Geſta Henrici Romæ

Venerabilis vero Gregorius ut cognovit populi trepidationem jam dudum in arce S. Angeli ſe locaverat, ad cujus obſidionem Rex omnes Romanos armavit. Ipſe vero diſſimulans fortiſſimi Ducis Roberti adventum neſcire Capitolina domo deſtructa ad Eccleſiam S. Petri, cum Guiberto veniens civitatem S. Petri, quam Leo IIII. Papa ædificaverat, funditus deſtruxit, ſicque vale faciens Romanis unacum Guiberto receſſit; ſed antequam ad Senam veniſſet fortiſſimus Dux Ruodpertus Romam aggreſſus, non per triennium ut Heinricus, ſed ſequenti die, qua venit, perfidam civitatem armis cepit, & Papam ab obſidione liberavit, & fere omnes civitatis Romanæ regiones victor ferro flammaque poſſedit. Dehinc apud Lateranenſe palatium permultos dies degens multa millia Romanorum vendidit ut Judæos, quoſdam vero captivos duxit usque Calabriam, & tali pœna digni erant multari, qui ad ſimilitudinem Judæorum paſtorem ſuum tradiderunt. Quid plura? Venerabilis Papa una cum Ruoberto Salernum usque pervenit, ibique per aliquot dies degens ſaluberrima monita populis impendebat; ſed non longo poſt tempore infirmitate corporis correptus ſpiritum cœlo reddidit; ad cujus ſepulcrum Deus multa millia miracula usque hodie operatur, vere terque quaterque beatus, qui meruit pro nomine JEſu contumelias pati. Et ille quidem cum Petro * regnat in cœleſtibus, hic vero omnibus odioſus a nemine viventium, quamvis a quibusdam gratia Regis dicatur, Apoſtolicus habetur. Tamen ſunt, qui gratia Regis quædam confingunt machinamenta, volentes Dominum Gregorium infamare, ſed non valentes. Sunt enim, qui dicunt, eum non jure fuiſſe Apoſtolicum propter quædam decreta Nicolai junioris, quibus anathemate interdictum ferunt, ut nemo

Obitus Gregorii VII. miraculis clarus.

* in Cod. *cum P.*

aſpirare audeat ad Pontificatum Romanum, niſi ex conſenſu Regis ejuſque filii, quod falſiſſimum eſſe omnibus modis declarabitur, quamvis & ſi verum eſſet, tamen nullius momenti eſſet. Nam etſi licet Romanis Pontificibus rigorem Canonum temperare pro neceſſitate temporum, tamen non licet omnino deſtruere. Quid enim aliud eſſet niſi omnino Chriſtianam legem deſtruere, Decreta ſanctorum Romanorum Pontificum, qui ſanguine ſuo Eccleſiam fundavere infringere, & ſacroſancta quatuor Concilia, quæ ab hominibus velut Evangelia ſunt veneranda, irrita facere. Sed bonæ memoriæ Donum *Nicolaum* ab hac liberemus infamia & teſtibus idoneis eum talia non dictaſſe demonſtremus. Veniat *Guibertus* teſtis idoneus, a quo Cæſar Imperialem accepit coronam, & falſa locutos eos evincat. Si enim verum eſt ſecundum Decreta Nicolai, ut non Apoſtolicus habeatur, qui non ex conſenſu Regis Romanum eſſe electum Pontificem * & Alexandrum abſque ejus voluntate Romanæ ſedi intronizatum, reſtat eundem non Apoſtolicum ſed excommunicatum. Quod ſi excommunicatus & ab Eccleſia Dei ſequeſtratus, & ſi excommunicatus Guiberto quid contulit, dum eum ſacravit Epiſcopum. Benedictionem, quam non habuit, dare non potuit, ergo maledictionem, quam habebat, donavit. Igitur ſi maledictus, quomodo Papa? Sed hoc falſum eſt: Guibertus enim jure Epiſcopalem accepit Benedictionem & Alexander Papa, qui contra voluntatem Regis Romanum adeptus eſt Pontificatum teſte Guiberto Apoſtolicus legaliter ordinatus eſt. Quod itidem de Cæſare ſentiendum eſt, ſi enim hoc verum eſſet, quomodo homo magni conſilii & ſollertis ingenii Papæ Alexandro per tot annos dediſſet obedientiam, & quomodo a Guiberto ejus Epiſcopo Imperialem ſuſcepiſſet coronam? Accedat tertius teſtis Hugo candidus Cardinalis Romanus, & probet eos eſſe m̃citos (g). Quomodo enim in ipſo die ſepulturæ præfati Papæ Gregorium elegiſſet. Si enim Decreta vera ſunt, ergo excommunicatus eſt: quod ſi excommunicatus & infamis: ſi vero infamis, quomodo apud Brixianorium civibus Romanis nolentibus ſolus Hugo Guibertum Papam potuit eligere? Falſa ſunt autem hæc & puerorum ludo ſimilia. Quamvis venerabilem Gregorium in ordinatione ſua conſenſum Regis habuiſſe nulli dubium eſt. Nam Vercellenſis Epiſcopus Gregorio à Rege miſſus ejus interfuit conſecrationi. Quod ſi aliquid adverſus eum habuit, decuit in primordio dixiſſe, antequam Legatos ejus honorifice ſuſcepiſſet, priuſquam ab eis abſolutionem excom̃unicationis publice (h) ſuſcepiſſet, antequam Herimannum Pabenbarienſem Epiſcopum ei deponendum Romæ miſiſſet, priuſquam alterum in ejus ſede ex præcepto ejus poſuiſſet. Quod ſi dixerit ſe juvenem ſuorum deceptum fuiſſe aſtutia Conſiliariorum, quid de Lemaro Bremenſi Archiepiſcopo dicemus viro ſapientiſſimo & omnium artium peritiſſimo? nonne poſtquam ab ejuſdem Papæ Legatis officio ſuſpenſus eſt, tamdiu ſacerdotio ſe abſtinuit, quamdiu a Saxonia Romam veniret, ducens ſecum illius regni Philoſophos Giticlinum Colonienſem & Guczolonem Præpoſitum, qui poſtea Maguntinam vaſtavit Eccleſiam, & Mainardum Pabebargenſem, & cum his Papæ pedibus advolutus tam lacrimabiliter veniam petiit, donec impetravit, & officium ſacerdotale recepit. Dicerem quidem, ſi Papa non erat, cur apud Canuſium ab eo excommunicationis abſolutionem ſuſcepit, niſi eſſent, qui dicerent extortam confeſſionem non eſſe confeſſionem. Quod qui dicunt, male Decreta beati Alexandri Quinti poſt beatum Petrum Romani Pontificis intelligunt, non enim aliam dicunt eſſe extortam confeſſionem, niſi quando vel ſuppliciis vel minis veritatem cogitur negare, vel in idolatriam peccare, veritatem proferri vel invitum *. Hoc reorum eſt, & hæc non eſt extorta confeſſio ſed invita. Quando quis cogitur hæc profiteri veritate prodente, quod prava mente negare deliberaverat.

* ita Cod.

(g)

(h)

* ita Cod.

Sunt & alii, qui dicunt venerabilem Gregorium Papam legaliter fuiſſe, ſed contra ſe ipſum ſententiam damnationis dictaſſe, nam in ſecunda feria poſt Paſca apud ſanctum Petrum, cum Regem excommunicaſſet, adjecit: omnibus vobis notum ſit, quod ſi uſque ad feſtivitatem S. Petri, Henricus non reſipuerit, mortuus erit aut depoſitus, quod ſi hoc non fuerit, mihi credi amplius non oportet. Quod verbum male intelligentes avide rapuere, & quidam ſecundum ſuam voluntatem ad malam partem declinavere. Sed hoc non fuit in ſemetipſum dictaſſe ſententiam: aliud enim eſt dicere; mihi credi non oportet & aliud; judico deponendum: nec ſententia dici poteſt, quæ ante ventilatam quæſtionem profertur. Sed nec ullam poſſidebit firmitatem ſententia, quæ ſine conſideratione pronunciatur, & quamvis popularis ruſticitas aliter intellexiſſet, quam debuit, tamen omnis, qui ſanum ſapit, eum vera dixiſſe non dubitat. Nam cum in lege ſcriptum ſit, ſi quis in nomine Domini prophetaverit, & non evenerit, quod prædixerit, lapidibus obruatur, quia nomen Domini irritum fecit. Quid eſt, quod Jonas de ſubverſione Ninive prophetizans, cum Ninive non ſit ſubverſa, nec mortuus legitur nec reprobatus, non quod ſpecialis ibi eſt intellecta ſubverſio. Sed quia dictum eſt, verte impios, & non erunt, ſic Protoplaſto Dominica voce dictum eſt: in quacunque die manducaveris, morte morieris, cum poſt vetitum guſtum nongentos & eo amplius annos vixiſſe comprobatur, niſi quod ei mor mortem interminatus eſt pœnalem non naturalem, qua anima nexu corporis liberatur. Tres enim mortes ſcriptura referente didicimus, unam ſpiritualem, qua anima viciis moritur, & Domino vivit, de quo ſcriptum eſt: beati mortui, qui in Domino moriuntur. Alteram naturalem, qua anima nexu corporis liberatur, tertiam vero pœnalem, de qua ſcriptum eſt, anima, quæ peccaverit, ipſa morietur. Qua morte mortuum eum, qui apud Brixianorium pronus adoravit beſtiam, nulli dubium eſt. Sed dicunt eo die eum a regno depoſitum non fuiſſe, non intelligentes *aut* disjunctivam eſſe conjunctionem non affirmativam, quamvis etſi non ante humanos oculos tamen forſan ante divinos oculos depoſitus eſt. Quis enim Saulem neget poſt Samuelis verba dicentis ad eum: ſcindet Deus regnum tuum hodie a te, & dabit meliori te,& poſt datam unctionem diabolico ſpiritu plenum usque ad duriſſimum Gelboe prælium ad perniciem ſuam ante humanos oculos regnaſſe. O quanto melius eſſet, ſi eo die, quo a Domino reprobatus regia eſſet poteſtate privatus, quam poſt cupidine regni inflatum per Doech Idumeum Sacerdotem Domini interficeret, & octoginta viros Ephot accinctos lineo juſſiſſet necare; & ſi eodem die, ut ſuperius dixi, eſſet repudiatus non Diabolum in Samuele adoraſſet, nec ejus verba audiſſet dicentis: tu & filii tui cras mecum eritis. Quid plura. Satis liquido patet eum mortuum fuiſſe & depoſitum eo die, quo Guibertum pronus adoravit.

(g) ita Cod. in qua voce fateor me hærere.

(h) Vox *publice* in margine inſerto ſigno ab eadem manu videtur adſcripta, ſed atramento tamen diverſo.

Item ſunt quidam, qui dicunt venerabilem Gregorium vere Romanum fuiſſe Pontificem, ſed Regem abſque ratione excommunicaſſe ſecundum Decreta Felicis Papæ & Martyris, in quibus ſic legitur: nemo ſuis rebus expoliatus aut a ſede pulſus poteſt excommunicari vel judicari priusquam omnia ei redintegrentur, *& cætera.* Sed quamvis hoc Capitulum ſpecialiter ad Epiſcopos pertinere videatur, tamen evidentiſſime demonſtrabitur nihil eis prodeſſe, quo minus oſtendatur Regem juſte fuiſſe excommunicatum. Si enim de regno aliqua fuiſſet controverſia utrumnam juſte vel injuſte regni teneret gubernacula, cedo; deberet prius ſuo reſtitui loco quam excommunicari & judicari. Sed inter Papam & Regem non aliunde orta eſt controverſia, niſi quia ſecundum Phocium & Dioſcorum ponens in cœlum os ſuum ſine judicio temptavit pellere a ſede Dominum Papam *ſenioris Romæ* *. Secunda vero excommunicatio propterea facta eſt, ut cum ſemel & bis & ter ammonitus fuiſſet a Domino Papa, ut non pugnaret,& locum daret in ſuo regno celebrandi Concilium & renuiſſet, imitatus Magiſtrum Gentium promptum ſe dicentem ad omnem ulciſcendam inobedientiam, rebellionem ſuperbi filii excommunicando compeſcere curavit non volens eum mortificare, ſed ad pœnitentiam vocare.

Sed cum ſuperius a me quæſiviſſes amice dulciſſime, ſi licet Chriſtiano armis pro veritate certare, Hyſtoriam petebas, quam nunc contexui, licet multis notiſſimam, tamen poſteris profuturam ut cognoſcas, quia ſi licuit unquam Chriſtiano pro aliqua re militare, licet contra Guibertiſtas omnibus modis bellare. Si enim beatus Gregorius pugnandum contra Symoniacam & Neophitorum hereſin pro officii ſui conſideratione omnibus præcepit, quanto magis contra hanc, quæ mater eſt omnium hæreſium pugnandum eſſe, nullibi dubium eſt, nec milites a regno Dei alienos eſſe judicabimus, quos Baptiſta Domini non ſolum abhorruit (i), ſed potius ut militarent contenti ſuis ſtipendiis præcepit. Dominus vero noſter *Jeſus Chriſtus* nonne centurionis fidem antepoſuit filiis Iſrael? Sed & ejus ſervulum curare non dedignatus eſt. Poſt glorioſam vero ejus ad cœlos adſcenſionem, primitiæ gentium, qui crediderunt ex militibus fuere, & in tantum eorum elemoſinæ & orationes acceptæ fuere, ut Simone Petro in domum Cornelii intrante antequam ei & qui cum eo erant, manus imponeret,& Baptiſmi aqua mundaret ſancti Spiritus ſuſcepere cariſmata. Et cum ſint quædam officia, ad quæ redire poſt Baptiſma (k) ſub gentilibus Ducibus militavere. Quare, ſi licuit pro terreno Rege, non licebit pro cœleſti? Si licuit pro Republica, non licebit pro Juſtitia? Si licuit contra Barbaros, non licebit contra Hæreticos? Nonne S. Hylarius, ut in hiſtoria legitur, Francorum Clodoveum Regem contra Hæreticos Arianos armavit? Sed & beatus Auguſtinus inſignis Doctor Bonifacium hortatur, ut Circumcelliones & Donatiſtas ſuſpenderet atque perſequeretur, eique ſic ſcribit inter cætera,

Bonifacio ſpectabili viro, A. ſalutem! gravi de pugna conquereris, dubites nolo, utile tibi tuisque dabo conſilium. Arripe manibus arma, oratio aures pulſet Auctoris. Quia quando pugnatur, Deus apertis oculis proſpicit, & partem, quam aſpicit, juſtam illi donat palmam & victoriam. Noli exiſtimare in armis bellicis non poſſe Deo placere. In his fuit ſanctus David, cui Dominus tantum perhibuit teſtimonium: de fructu ventris t. p. S. S. t. In his fuit & Centurio, de quo dicit Dominus: Amen dico vobis, non inveni tantam fidem in Iſrael. In his fuit & Cornelius cujus elemoſinæ fuere acceptæ apud Deum. Quid dicam? Hoſtem pugnantem neceſſitas perimat non voluntas. Idem de ſermone Domini habito in monte cum de beatitudinibus loqueretur & veniſſet ad *Beati qui perſecutionem patiuntur propter juſtitiam*, æqualiter dixit Beatos eſſe, qui perſecutionem inferunt propter juſtitiam, ac ſi qui perſecutionem patiuntur propter juſti-

*ita Cod.

(i) potius legendum *non abhorruit*, requirente ſenſu.
(k) inſerendum haud dubie *non licuit*, etſi codex non habeat.

juſtitiam. Hieronimus vero in Tractatu Pentateuci ſic meminit, dicens: ſi Hebreo præceptum eſt patri & matri & uxori, quæ dormit in ſinu ſuo non parcere, ſi ſe voluerit a veritate avertere, quanto magis tibi o Chriſtiane, hæretico ſcindenti Domini JEſu veſtem non eſſe parcendum cognoſcas. Idem ad ruſticum Nerbonenſem: non eſt impietas pro Deo crudelitas. Præfatus ſanctus Jeronimus in tractatu Jeremiæ ad Euſebium Cremonenſem ſic ſcribit inter cætera: homicidas & adulteros & reos mortis ſceleſtos perdere non eſt homicidium ſed legum obſervatio. Venerabilis vero Ambroſius gemma Sacerdotum in quadam ſua Epiſtola ſe armis populorum defenſatum a Juſtinæ Imperatricis rabie gloriatur. Sanctiſſimus vero Gregorius ſydus aureum a Mauritio Imperatore arguitur, eo quod milites Romanæ urbis muros tuentes larga ciborum & armorum honorificentia plusquam ab Imperatore ſoliti erant accipere, impendebat. Quid vero veloci Magiſtro militum ſcribat, audiamus: (1) nec utile (1) viſum eſt, ut aliquanti illuc milites transmittantur, quos gloria tua amonere & hortari, ut parati ſint, ad laborem ſtudeat, & occaſione inventa cum glorioſiſſimis filiis noſtris Marcio & Vitalio loquere, & quæcunque vobis adjutore Deo pro utilitate Reipublicæ ſtatuerint, & ſi adhuc ad Ravennates partes Aiulphum cognoveritis excurrere, vos a dorſo ejus ſicut fortes viros condecet, laborate. Item Marcio & Vitalio inter cætera: glorioſi filii eſtote ſolliciti, quia quantum comperi, hoſtis collectam habet multitudinem, & in armis dicitur reſidere. Si hic curſum Deo ſibi irato mittere voluerit, vos loca illius, quantum Deus adjuverit, deprædate. Idem in moralibus: crudelem interficere non eſt crudelitas. Audiſtis ſanctorum Patrum documenta, advertite & pro veritate pugnantium exempla: Hermogenem præfectum Paulum Conſtantinopolitano Epiſcopo zelo Arrianæ hæreſeos perſecutionem inferentem legimus cum omni domo ſua ab orthodoxis igne crematum, nec hoc vituperatum ſed ab omnibus ſcimus eſſe laudatum. Quid vero de Alexandrinis dicam. Nonne propter varias pugnas & diverſa certamina, quæ contra Arrianos exercuere, in toto mundo laudantur? An non Mediolanenſes a Catholicis condigna gloria extolluntur, qui orthodoxos Epiſcopos in Eccleſiam fugientes de manu Conſtantii liberavere. Nonne Cirillus Epiſcopus Alexandrinus, cujus laus in Epheſino Concilio eſt Amonium Monachum, qui Oreſtem præfectum ſaxo percuſſit zelo Dei ductus, quamvis non ſecundum perfectam ſcientiam, qui ab officio ejusdem Oreſtis ob hoc fuerat lapidatus, inter Martyres collocavit?

Veniamus nunc ad noſtra tempora, & videamus, quid pugnanibus contra Normannos ſub Papa Leone omnipotens contulit: gloria enim & honore coronavit eos, & ſignis & prodigiis ſibi complacuiſſe comprobavit. Quid vero de Herlinbaldo viro religioſo & Decentio Romano præfecto viro chriſtianiſſimo dixerim, ad quorum ſepulchra multa miracula Deus operatur? Igitur pugnent glorioſiſſimi Dei milites pro veritate, certent pro juſtitia, pugnent vero animo adverſus hæreſim extollentem ſe adverſus omne, quod dicitur, & quod colitur. Emulentur in bonum excellentiſſimam Comitiſſam Matildam filiam beati Petri, quæ virili animo omnibus mundanis rebus poſthabitis mori parata eſt potius quam Legem Dei infringere & contra hæreſim, quæ nunc ſævit in Eccleſia, prout vires ſuppetunt omnibus modis impugnare in manu, cujus credimus, quia tradetur Siſara & ſicut Sabin in torrente Ciſon diſpergetur, quia exterminavit vineam Domini, & depaſcitur eam ut ſingularis, factus ut ſtercus terræ. Nos autem ſecundum officii noſtri tenorem oremus, ut incenſa igni & ſuffoſa * ab increpatione vultus tui citiſſime pereat.

* ita Cod.

Explicit.

---

(1) imo *nec inutile* legendum potius. Sed ita codex, plus ſatis mendoſus.

ROTULUS CENSUALIS

CANONIÆ D. SALVATORIS POLLINGANÆ

Ord. Canon. Reg. S. Auguſt.

⁂

Ex Apographo R. P. PROSPERI GOLDHOVERI *cum membranis Autographis contulit atque edidit*

ANDREAS FELIX OEFELIUS.

Monitum prævium Editoris.

EXhibeo tibi monumentum antiquitatis mediæ prorſus inſigne, traditionum videlicet prædiorumque cenſualium *Canoniæ Pollinganæ* rotulum membranaceum ad *Huſſiorum* usque tempora aſcendentem. Impetrari illum a ſe paſſus eſt publicis uſibus Reverendiſſimus illius *Canoniæ* Præpoſitus, FRANCISCUS TOEPSELIUS *Monacenſis*, vir non colendis ſolum verum & augendis, retinendisque, ſi quando divortium minentur, litteris, natus datusque. Is igitur pro ſua in ſtudia mea ſingulari benevolentia non ſolum ipſam membranam (Palladium aliquod Domûs ſuæ) inſpiciendam attulit, verum edendi quoque & cum apographo exactiſſimo conferendi copiam fecit.

De rotulorum ejusmodi vario uſu multi multa memorarunt, e quibus unius MABILLONII, quo Duce Res Diplomatica caput efferre cœpit, pauca in rem præſentem protuliſſe ſuffecerit: ita autem ille *Libro primo* operis diutiſſime manſuri *, ubi primo eoque præcipuo loco de monumentis illis in longa volumina deductis ſermonem inſtituit. *Inter ejusmodi monumenta*, inquit, *primum tribuo locum* ROTULIS, *in quibus mortuorum nomina deſcripta erant &c. præter hos alii erant* ROTULI CENSUUM *ſervorumque cœnobialium, ex quibus unum vidi Corbejenſem, qui pluribus ulnis conſtat. Alii item Rotuli chartarii, litteras & inſtrumenta cujusvis Eccleſiæ continentes &c.*

* De arte Diplom. L. I. C. IX. n. I.

Procedit poſtea ad deſcriptionem ejusmodi *rotulorum*, ut oculis ſubjicere videatur. *Conſtabant membranis in longum perrectis &c. in quibus aliæ aliis membranæ (ubi res exigebat) adſuebantur, quantum ſatis erat capiendis duorum vel trium ſeculorum nominibus & geſtis mortuorum, quorum nuda ferme nomina in necrologiis adſcripta erant.* Pergit poſtea ad uſum publicum ejusmodi monumentorum ſive ut ille nominat *perpetuorum rotulorum*, ut ab *annuis* diſtingueret. *Perpetui iſti rotuli in publico aliquo cœnobii loco, paſſim in Capitulo, proſtabant, convoluti in ligneo ſuſpendiculo verſatili ut facile membranea iſthæc volumina convolvi & explicari poſſent.*

Simile quid apparet in noſtro, ubi ferreum aliquod ceu veru utrinque prominens ſuſpendiculi ejusmodi vices præſtat. Operæ pretium fecerimus, ſi exactam *Rotuli* hujus deſcriptionem ipſius REVERENDISSIMI PRÆPOSITI verbis ad me ſcriptis, cum apographum illius ad me mitteret, in medium protulerimus. *Deſcendendo ad particularia Rotuli noſtri, conſtat is ex pergameno optimo, habetque ſuturas ſex, in longitudine pedes geometricos Pariſinos XI. cum dimidio, in latitudine autem ſex pollices ſeu digitos talis pedis geome-*

trici exæquat, continetque traditiones ſexaginta, in autographo tamen nullis numeris diſtincta, quos nos claritatis majoris gratia addidimus, facile omittendos, ſi aliter viſum fuerit. Retinere placuit in comodum & præſentiorem uſum legentium. *Puncta autem aut lineolæ ſuper vocabula, quibus apographum plenum eſt, rectius in typo omitterentur, nullum enim punctum ſuper vocabula in toto rotulo occurrit.* Nobis de his monere potius, quam mutare ſatius viſum, cum typis utamur mobilibus, nec ſpecimen æri inciſum exhibeamus. *Scriptura, ut manifeſtum eſt, rei factæ quam narrat, ſemper eſt coæva. Quis autem vel quot ſcripſerint, dici non poteſt. Videtur ferè una eademque manus omnia ſcripſiſſe, usque ad ſex ultimas traditiones, etſi nil certi ſtatui poſſit.* Circa poſtremas illas traditionum formulas notatu dignum, nomina familiarum ſive cognomina inter lineas addi & adſcribi cœpta. Quem morem in omnibus diplomatibus Sec. XI. & XII. obtinuiſſe, maxime circa privatos, obſervat MABILLONIUS. (l) Apographum, quo in his excudendis uſi ſumus, quodque cum ipſis, quas penes nos habuimus, membranis collatum, ſumma fide atque cura deſcriptum deprehendimus, multis abhinc annis inde deſcripſit vir *Reverendus* atque ejusdem *Canoniæ confrater*, PROSPER GOLDHOVERUS præter aſtronomicas diſciplinas, in quibus eminet, antiquitatum domeſticarum ſimul ſtudioſiſſimus, Magnum Auctorem ſecutus PRÆSULEM ſuum, cujus *ſuccincta informatio de Canonia Pollingana* (m) quanta Hiſtoriis Patriæ ex ejus vigiliis literariis acceſſio futura ſit, ſi modo curæ regiminis patiantur, ſatis ſuperque teſtatur. Adjicio promulſidis loco Excerpta quædam Diplomatica res *Pollinganas* iis præcipue temporibus, quibus maxime caligant, illuſtrantia, quæ ejusdem Reverendiſſimi mihique faventiſſimi Præſulis inveſtigationi debentur. Accepit ille a viro eruditiſſimo & antiquitatum ordinis ſui non minus quam Patriæ Indagatore indefeſſo PHILIPPO NERIO PUELLIO, *Canoniæ Neocellenſis* Bibliothecario, cui ex Archivo vicinæ *Brixinæ* favente haud dubie Eccleſiæ illius Hiſtoriographo, bonis & doctis notiſſimo, JOSEPHO RESCHIO obtigere.

Illuſtrantur illis præter *Pollinganas*, res quoque *Henrici Leonis* & nonnihil conferunt immortalibus conatibus, quibus vir longe ſupra laudes meas poſitus CHRISTIANUS LUDOVICUS SCHEIDIUS, Auguſtæ Domus Guelficæ, Bojorum quondam Dominatricis, origines, Poſteris pergit aſſerere. Sed & B. HARTMANNI Epiſcopi *Brixinenſis*, qui in agro *Pollingano* lucem aſpexit, & locum genialem item ut celeberrimus ille GERHOHUS, illuſtriorem reddidit, memoria, acceſſionem nonnullam exinde conſequitur.

(l) l. c. L. II. C. XXII. §. VI. b. c. *Si quis porro ſubſcribentium aliquod tum cognomen, quantumvis ridiculum habuiſſet, aut dignitatem aliquam: nomini ejus proprie hoc diſcrimen in ſpatio ſuperlineari adſcribebatur.*

(m) Ginzburgi typis Joan. Chriſtoph. Wagegg. 1760, in fol. ubi in iis, quæ ibidem de me habet, affectum quidem exoſculor, judicium non admitto.

Hic eſt deſcriptio prædiorum, quæ optinuit & acquiſivit Eccleſia Pollingenſis ſub viro glorioſo Chonone ejusdem Eccleſiæ Præpoſito, & ejus ſucceſſore Chunrado Præpoſito.

I. Notum ſit tam futuris quàm præſentibus, quod quidam vir Nobilis nomine Werinherus pro remedio animæ ſuæ tradidit Eccleſiæ Domini Salvatoris Pollinge prædium, quod Maginbach habuit. Hujus rei teſtes ſunt Odalſcalcus de Walheshoven & frater Wito cum duobus filiis ſuis Bernhardo, & Odalſcalco de Huſen, Bernhardo de Ogenburch, Magnes, & Odalricus de Lohhuſen, Arnolt de Rieth, Marquart de Hohenwanc, Hartman & Aribo de Tutenhuſen.

II. Notum ſit tam præſentibus quàm futuris, quod quidam vir nobilis, Bernhardus nomine, prædium quoddam Rieth dictum, quod à Brixinenſi Epiſcopo Reginberto, & ab ejusdem Eccleſiæ Advocato Comite Arnolfo in fide ſua Eccleſiæ Domini Salvatoris in Pollinga delegandum acceperat, eidem Eccleſiæ, datis VI. Marcis à Fratribus, delegavit.

Hujus rei teſtes ſunt idem Bernhardus & filius ejus Bernhardus, Magens & Odalricus de Lohhuſen, Artman & Aribo de Tutenhuſen, Chonrat, & frater ejus Gerhart de Becgingen, Chonrat & Sigifrit de Wilheim, & alii quàm plures de Familia ejusdem Eccleſiæ.

III. Notum ſit tam futuris quàm præſentibus, quod quædam femina nobilis nomine Waltpurch tradidit Eccleſiæ Domini Salvatoris Pollingæ prædium, quod habuit Trunnes duos manſos, & tercium quem habuit in villa Muron. Hujus rei teſtes ſunt Bernhardus filius ejusdem Waltpurch, & Odalſcalcus de Odratingen, & Wito frater ejus, & duo filii ejus Odalſcalcus & Dietericus, & Bernhardus advocatus ejusdem Eccleſiæ, Berhtolt de Ufelendorf, Magens de Lohhuſen, Hartman & Aribo de Tutenhuſen, Egino & Odalſcalcus de Ebrolvingen, Chonrat de Beckingen, Ortolf de Perge, Dietpolt de Poule, Arnolt de Rieth, Sigeboto & Odalricus de Wilheim, Chonrat de Huſen, Odalricus de Odertingen, Meginhart de Wolenbach, Adelbertus Heinricus, & alii quàm plures ejusdem Eccleſiæ famuli.

IV. Notum ſit tam futuris quàm præſentibus, quod quidam nobiles viri Wito ſcilicet de Huſen, & Berhtolt de Ufelendorf tradiderunt Eccleſiæ Domini Salvatoris Pollingæ prædium, quod eſt ſitum Incinmos rogante & agente Imia uxore ejusdem Witonis.

Hujus traditionis teſtes ſunt Bernhardus ejusdem Eccleſiæ Advocatus, & Odalſcalcus, & duo filii Witonis Bernhart & Odalſcalcus, Hartman & Aribo de Tutenhuſen, Arnoldus de Rieth, Odalricus, Wigolt de Huſen, Chonrat & Sigfrit de Wilheim, Adelbertus & Odalſcalcus & Heinricus de Ebrolvingen, Heinricus Engilmarus & Adelbertus de Perge, Adelpertus, Rodolf, Waltger, & multi alii de Familia ejusdem Eccleſiæ.

V. Notum ſit tam futuris, quàm præſentibus, quod quidam vir nomine Becilinus de Chirhdorf prædium, quod eſt ſitum Herwigeswiler & Lancwate, permiſſione & licentia Domini ſui Guelfonis Ducis tradidit Eccleſiæ Salvatoris Domini n. J. X. in Pollinga cum omni reditu ſuo.

Hujus traditionis teſtes ſunt Heinricus Decanus de Nazzenburen, Manegoldus Præsbiter de Chirhdorf, Regenhardus Præsbiter de Schiringen, Waltherus Præsbiter, Becilinus miles, Heinricus & Gerhardus frater ejus de Stainheim, Albero de eadem villa, Wernherus de Mindelowe, Odalricus de Louhtorf, Wolveram de Chirhdorf, Heinricus de Statingen, Erlwin & filius ejus Rodegerus de Hirſcelle, Chonradus, Odalricus de Piſenberc.

VI. Notum ſit tam futuris quàm præſentibus, quod Bernhardus Advocatus Eccleſiæ Domini Salvatoris contradidit Eccleſiæ eidem dimidium manſum, quem habuit in villa Hetiningen, pro remedio animæ ſuæ, & pro calice ponderante octo marcas argenti, & unciam auri, quem ablatum ab eadem Eccleſia vendiderat, & in uſum proprium redegerat, receptis tribus talentis ab Hiltiberto ejusdem Eccleſiæ Præpoſito.

Hujus rei teſtes ſunt hii: Hartman & Aribo de Tutenhuſen, Adelbertus & filius Odalſcalcus, & Engilman de Ebrolvingen, Arnolt de Rieth & frater ejus Erneſt, Sigiboto de Poule, Chonrat Stolz & Gebolf de Wilheim, Anshalmus & filius ejus Chonrat de Hugolvingen, Adelbertus, Rodolf, Chonrat, Richart, Zaizoif, Perhtolt, Ratolt, & alii quàm plures de familia ejusdem Eccleſiæ.

VII. Notum ſit tam futuris quàm præſentibus, quod Chonradus Comes & Dux de Dahwoe tradidit prædium ſuum, quod habuit Odratingen ſimul cum hominibus utriusque ſexûs in fide in manus Chonradi Comitis de Valei delegandum, *& nunquam in alios, niſi in uſus proprios abſolvendum, Eccleſiæ Domini Salvatoris in Pollinga.*

NB. Hæc verba ab eadem manu ſunt ſupra lineam interjecta.

Hujus rei teſtes ſunt Dux Welfo ſenior, Chonrat puer & Arnolt Comes de Dahwe, Eberhardus de Fricchendorf, Otaker de Talmudesdorf, Aribo de Tadendorf, Pilgrimus de Wolmuteshahe, Gebehardus de Oetenburc, Baltwinus de Burchſtal, Fridericus de Bangen, Odalricus & filius ejus Odalricus de Vôhhuſen, Adelbertus Zollo de Pfafenhoven, Eberhart de Maiſah, Adalbero & frater ejus Marcwart de Mohingen, Marcwart & Adelbertus de Gruonharteshoven, Degenhart de Sephelt, Wolfirigil de Chuniswiſen,

wiſen, Otto Comes de Valai, Otto de Aſchaim, Heinricus de Buron, Odalricus de Sandowe, Fridericus & Ortolf de Sigmarshuſen, Pilgrimus & filii ejus Heinricus & Chonrat de Ecenhuſen, Werinherus & filii ejus Ortlieb & Witelieb de Biberbah, Amelbertus & Hereman, & Dietmar de Otershuſen, Willehart de Rihgershoven, Witelieb & filii ejus Volmar, & Witelieb de Pelehaim, Wato de Gekenbund, Burchart & Gotefrit de Rötbah, Berhtolt de Mukersbah, & alii quàm plures de Familia ejusdem Comitis & Ducis.

VIII. Notum ſit tam futuris quàm præſentibus, quod Odalſcalcus de Rieth tradidit Eccleſiæ Domini Salvatoris Pollingæ dimidium manſum, quem habuit Gecenes.

Hujus rei teſtes ſunt Rodegerus de Rieth, Hartman de Tutenhuſen, Chonrat Mancus Sigboto, Menhart, Chonrat, Pillunc, Eberhart, Albericus, Dietericus, Lantfrit, Gebino, Heinricus, Chonrat, Heinricus, Odalricus de Wilheim, Arnolt de Buohberc, Goteſcalcus Berhtolt Rodolf de Perge, Heinricus, Chonrat de Polling & alii quàm plures de præſentibus.

IX. Notum ſit tam futuris quàm præſentibus, quòd Hartmannus de Tutenhuſen unacum filia ſua Hailica, & duobus filiis ejusdem Hailicæ tradidit Eccleſiæ Domini Salvatoris Pollingæ dimidium manſum in loco, qui dicitur Arbenrieth.

Hujus traditionis teſtes ſunt Heinricus de Ubingen, Dietericus de Tagedmeswanc, Hartman de Tutenhuſen, Heinricus, Chonrat, Bernhart, Odalſcalcus, Hereman, Chonrat, Odalſcalc, Bernhart, Rodolf, Amelger, Marcwart, Chonrat, Perhtolt, Waltger, Adelbertus, Chonrat, Adelbertus, Heriman, & alii quàm plures.

X. Notum ſit tam futuris quàm præſentibus, quod Chonradus Dux & Comes de Dahwoe tradidit prædium ſuum, quod habuit Rumne integrum manſum Eccleſiæ Domini Salvatoris Pollingæ cum viro Colono ipſius prædii ſimul cum prædio illius.

Hujus rei teſtes ſunt Otto de Aſchaim, Adalbero de Mohingen, Volmar de Wikershoven, Fridericus de Sigmarshuſen, Berhtolt de Mukersbah, Adelbertus de Baigendorf, Heinricus de Merane, Rodeger de Rötbah, Pilgrim & filii ejus Chonrat & Heinricus de Ecenhuſen, Sigfrit de Dahwoe, Dietpolt de Arcebah, Witelieb de Beleheim, Heinricus de Ozzenbah, Purchart de Ombah, Heinricus de Schwainbah.

XI. Notum ſit tam futuris quàm præſentibus, quod Boto de Igilingen tradidit Eccleſiæ Domini Salvatoris Pollingæ integrum manſum Aſche ſitum cum omnibus pertinentiis ſuis.

Cujus traditionis teſtes ſunt hii, Hartman de Tutenhuſen, Rudeger de Rieth, Becilinus de Chirhdorf, Marcwart de Marpah, Gerhart de Beckingen, Egilolf de Gagers, Odalrih de Gershuſen, Rudeger de Odratingen, Menhart, Chonrat, Heinricus, Chonrat de Wilheim, Heinrih, Chonrat, Bernhart, Rodolf, Adelbertus, Lantfrit, Adelbertus, Heinrih de Polling & alii quàm plures de Familia ejusdem Eccleſiæ.

XII. Notum ſit omnibus fidelibus Chriſti tam futuris quàm præſentibus, quod prædium Odratingen ſitum, quod Imma uxor Odalrici de eadem villa, quamvis injuſtè poſſederat dimidium ſcilicet manſum, de quo inter ipſam & fratres Monaſterii Pollingenſis controverſia extiterat, Boto de Igilingen medius intervenit dato precio ipſi Immæ & filiabus ejus ac marito ejus Rodegero litem ipſam diremit, & per manum Marquardi de Marpah, cui delegatum fuit, Eccleſiæ Domini Salvatoris Pollingæ rogante & agente, ac præſente eadem Imma, impetrante & ſuſcipiente etiam ejusdem Eccleſiæ Præpoſito Chonrado, & Advocato Bernhardo contradidit.

Quod teſtantur prioris traditionis teſtes Hartman de Tutenhuſen, Rodeger de Riet, Becilinus de Chirhdorf, Marquart de Marpah, Gerhart de Beckingen, & cæteri ſupra taxati.

XIII. Notum ſit tam futuris quàm præſentibus, quod duo fratres Arnoldus, & Wernherus de Giltihingen tradiderunt prædium ſuum Eccleſiæ Domini Salvatoris Pollingæ, quod habuerunt Giltihingen, & Magenbah, in pratis & ſylvis, quæſitis & inquirendis, & tertiam partem Eccleſiæ in Giltihin ſitæ, quæ eos jure parentum ſuorum contingebat, & omnem familiam ſuam, quam habuit in famulis & ancillis, Numero XX. Chadelhohum cum VIII. filiis, Odalricum cum filiis ſuis Purchardum & fratrem ejus Heinricum & ſororem Geburgam, Gerricum & filium ejus, Heinricum cum tali ſervitio, quo hactenus ſerviunt, & omnes decimationes eorundem prædiorum, & omnes de liberis agris, quæ ſibi paterna ſucceſſione debebantur.

Hujus rei teſtes ſunt Wolfram de Gundingen, Hedenricus, Gelpherat, Lantfrit, Odalhoh, Hainricus Chonrat de Bohaim, Sigmar & filius ejus Sigmar, Rapoto, Sigmar, Erchenbolt, Diemar, Ortwin & filii ejus Berhtolt, Walther, Gerolt, Swiker, Chonrat, Chadelhoh, Eberhart, Chonrat, Burchart, Heinricus, Willehalm de Giltihingen, Menhart, Chonrat, Heinricus, Chonrat, Heinricus, Odalſcalcus, Chonrat de Pollinga, & alii quàm plures de familia Eccleſiæ P.

XIV. Notum ſit tam futuris quàm præſentibus, quod quædam mulier nobilis Adelheit nomine, filia Bernhardi de Roteſe prædium ſuum, quod Mûgis habuit, & quod ei à patre & fratribus in partem hæreditariam provenit, tradidit Eccleſiæ Domini Salvatoris Pollingæ, pro quo cuidam Herburgæ Miniſteriali Domini Adelberti Comitis de Tyrol data ſunt XXX. talenta ab eadem Eccleſia, & eò amplius, quæ idem prædium in Beneficio & Vadimonio habuit.

Hujus rei teſtes hi, Bernhardus Advocatus ejusdem Eccleſiæ, Bernhardus, &

Engilingus, & Gebino filii ejus. Hartman & Aribo, & Adelbertus de Tutenhuſen, Rodeger, Odalſcalc, Heribort de Rieth, Goteſcalc, Berhtolt de Perge, Sigibot, Menhart, Chonrat, Alberih, Chonrat de Wilheim, Arnolt, Wernher de Bohberc, Gerolt, Hademar, Rodeger, Swiker de Odratingen, Waltger, Heinricus, Adelbertus, Lantfrit, Richart, Chonrat, Odelſcalc, Reginhart, Gerwic, Chonrat, Berhtolt, Waltger, Bernhart, Rembertus de Pollinga.

XV. Quatuor Fratres Nobiles Egilolf, Rapoto, Dietricus, Rapholt, tradiderunt prædium ſuum Gagers ſitum Eccleſiæ Domini Salvatoris Pollingæ.

Hujus traditionis teſtes ſunt hii, Bernhart, Egilinc, Arnolt, Ludewic de Roteſê, Hartman, Aribo, Adelbertus, Hartman de Tutenhuſen, Rodegêr de Riet, Marquart, Heinricus, Eberhart de Murpah, Chonrat, Gerhart de Beckingen, Chonrat, Sigbot, Alberih, Pillunc, Eberhart, Odalricus, Menhart, Chonrat, Hainrih, Chonrat, Heinrih de Wilheim, Odalrih, Lantfrit, Gerolt, Hademar, Rodeger, Swiger de Odratingen, Goteſcalc, Berhtolt, Eberhart de Perge, & omnis Familia ejuſdem Eccleſiæ.

XVI. Notum ſit omnibus fidelibus Chriſti, quod quidam homo nobilis Hartman nomine de Williburgæ Riet tradidit prædium ſuum unam curtem, quam habuit Brunnon Eccleſiæ Domini Salvatoris Pollingæ.

Hujus traditionis teſtes ſunt hi, Bernhart, Chonrat, Sigbot, Odalſcalc Præsbyter, Luipolt, Menhart, Alberih, Sigfrit, Odalrih, Dieterih, Chonrat, Pillunc, Eberhart, Heinricus de Wilhaim, Rodeger, Odalſcalcus de Riet, Odalſcalc, Lantfrit, Dieterih de Ebrolvingen, Eberhart, Goteſcalc, Berhtolt, Adebreht, Hartwic, Otto de Perge, omnes quoque cives Pollingenſes.

XVII. Notum ſit tam præſentibus quàm futuris, quòd Odalricus de Igilingen integrum manſum in eadem villa & Rihcardis nobilis fæmina dimidium manſum Chucinchoven ſitum tradiderunt Eccleſiæ Domini Salvatoris Pollingæ.

Hujus traditionis teſtes ſunt hii, Otacher, Purquart, Otto, Rodeger, Walther, Otacher, Hûc, Hartwic, Chonrat, Odelſcalc, Rodeger, Boto, Chonrat, Heriman de Igillingen, Swiker, Ortolf, Heriman de Bocholn, Gebehart, Gebehart de Chucinchoven, Iimo, Chonrat, Heinruh, Wernher, Otto, Bernhart, Alewih de Erringen, Hartwic, Hiltibrant, Rodeger, Heinrih, Timo de Mulehuſen.

XVIII. Notum ſit omnibus fidelibus Chriſti, quod Welfo Dux dedit Eccleſiæ Domini Salvatoris Pollingæ manſum unum Winchele ſitum, qui fuit Odalrici de Egilingen, rogante & agente Odalrico Domino ejuſdem prædii, quod factum eſt per manum Poponis Comitis de Andehſe & per manum Hartmanni de Tutenhuſen, in cujus manum ſcilicet Poponis Comitis delegavit Dominus Welf eidem Eccleſiæ tradendum, & Popo Comes in manum Hartmanni in fide eidem Eccleſiæ delegandum.

Hujus traditionis teſtes ſunt hii, Ortolf, Berhtolt de Otringen, Heinrih, Heriman de Rammungen, Manegolt & filii ejus Hartman, Manegolt de Sibenaihen, Hiltibolt de Schwanegow, Odalrih de Sandowe, Uto, & Wulfwin frater ejus de monte Albano, Adelgoz de Emmilineſtetin, Rodolf & Irmerdegen de Chichilingen, Popo & Rodolf de Bitengow, Berhtolt Comes de Anedehſe, Heinrih Comes de Wolfratehuſen, Adelbertus Comes de Tyrol, Gotefrit Comes, & Robertus de Rumesberc, Gotebolt de Walreſteine, Adelgoz Advocatus Eccleſiæ Auguſtenſis, Egino Comes de Nifen, Heinricus de Buron, Eberhart Abbas de Campidona, Chonrat Abbas de Fozen, Otto Præpoſitus & Odalricus Præsbiter de Rettenboh.

XIX. Notum ſit omnibus fidelibus Chriſti, quod prædium Riet ſitum cum capella poſſederunt Otrammus & filius ejus, qui fuerunt de Familia Eccleſiæ Domini Salvatoris; Facta lite inter fratres ejuſdem Eccleſiæ & Berhtoldum de Hohenwanc adjudicatum eſt Eccleſiæ Domini Salvatoris judiciario ordine coram Heinrico Duce Bawariæ & Saxoniæ, & Bertholdo Comite de Anedehſe.

Hujus rei teſtes ſunt hii, Fridericus & Otto Palatini de Witelinespach, Heinricus Præfectus de Regenſpurc, Heinricus de Stoufen, Heinricus de Buron, Eberhart de Fricchendorf, Hartman & fratres ejus Hartwicus & Walchon de Williburgeriet, Adelbertus de Pfafenhoven, Chonrat de Irinesburc, Berhtolt de Tombrunnen, Heinricus de Widah, Manegolt de Sibenaichen, Jordan, Heinricus de Burſen, Dietericus eo tempore Præpoſitus Ducis H (Heinrici) de Cehmanneshuſen, Adelbertus de Bitengow.

Poſt hæc verò Giſila Miniſterialis Brixinenſis Eccleſiæ accepit illud de manu Fratrum Pollingenſium ad ſervitium trium denariorum ſingulis annis usque ad obitum ſuum.

Hujus rei teſtes ſunt Rodegerus de Rieth, Rodolfus, Marquart, Heriman de Bitengow, Engilhart de Mamenhoven, Chonrat de Wilheim, Heriborte, Chonrat, Odalricus de Rieth, Menhart, Chonrat de Wilheim. De Congregatione Wernher Presb. & Decanus, Chonrat Presb. Chonrat Presbyter, Witigo Presbyter, Dietricus Subdiaconus, Ortolf, Heinricus, Dietricus, Manegolt, Rodolf. De Familia verò hi, Rihart, Lantfrit, Heriman, Heriman, Odalſcalc, Odalſcalc, Aribo, Menhart, Marquart, Gerhoh, Lantfrit, & alii quàm plures de eadem Familia.

Geſta ſunt autem hæc ab Incarnatione Domini Anno M.C.LXII, quo & deſtructa eſt Mediolanum, & quo celebratum eſt Concilium in decollatione S. Joannis Baptiſtæ in Epiſcopatu Biſunti, ſuper fluvium Saona, cui interfuit Fridericus Imperator Romanus, & Ludewicus Rex Franciæ, &

Heinricus Dux Saxoniæ & Bawariæ. Factum autem judicium de prædio Riet ſito Eccleſiæ Poll. in caſtro Landeſpurch coram Principibus ſupra taxatis, cum quibus ipſe Dux idem adiit Concilium.

XX. Notum ſit omnibus fidelidus Chriſti, quod homo quidam nobilis Egilolfus nomine de Wile tradidit Eccleſiæ Domini Salvatoris Pollingæ prædium ſuum, quod habuit Epſenhuſen.

Hujus traditionis teſtes ſunt Nodunc, Ramunc, Marquart, Heinricus Bart de Wile, Ortolf Berhtolt de Otringen, Odalricus de Sandowe, Odalricus de Landesburc, Lantfrit, Rihart, Heinricus, Chonrat, Rodolf, Odalſcalc de Pollinga, Menhart, Chonrat de Wilheim.

XXI. Notum ſit omnibus fidelibus Chriſti, quod quidam homo nobilis Willehalm nomine de Oetenhaim tradidit Eccleſiæ Domini Salvatoris Pollingæ dimidium manſum Epfenhuſen ſitum.

Hujus rei teſtes ſunt Gerwicus de Pirgen, Sigibot, Albericus, Pillunc, Chonrat, Menhart, Chonrat de Wilheim, Hainricus, Chonrat, Menhart, Adelbertus de Pollinga; & alii quàm plures de eadem Familia.

XXII. Notum ſit omnibus fidelibus Chriſti, quod prædium Odratingen ſitum in ſuperiori villa manſus integer & dimidius cum Molendino in inferiori, quod poſſederant Odalricus, qui fuit de Familia Domini Salvatoris Pollingæ, & Lantfridus filius ejus hæreditario jure, cùm lis inde facta fuiſſet à multis adjudicatum eſt Eccleſiæ Domini Salvatoris Pollingæ coram Judicibus Heinrico Duce II. & Berhtoldo Comite de Anedehſe: inſuper & prædictus Lantfridus de Odratingen pro remedio animæ ſuæ idem prædium tradidit eidem Eccleſiæ cum unica filia ſua.

Eodem tempore dimidius manſus Arbenriet ſitus, quem poſſederat Heinricus filius Meregarte, qui fuit de Familia Domini Salvatoris Pollingæ eadem ratione & eodem jure adjudicatus eſt eidem Eccleſiæ.

Hujus rei teſtes ſunt Walchon de Steimbach, Hartman de Tutenhuſen, Arebo de Tadendorf, Rodeger de Rieth, Grifo de Anedehſe, Engilhard de Mammhoven, Sigibot, Chonrat, Albericus, Menhart, Chonrat, Heinricus, Chonrat, Heinricus, Heriman, Mereboto de Wilheim, Gerolt, Haedemar, Rodeger, Sigfrit, Switger, Chonrat de Odratingen, Heinricus, Chonrat, Bernhart, Engilhart, Odalſcalc, Menhart, Marquart, Adelbertus, Heriman, Berhtolt, Waltger & alii de Pollinga.

XXIII. Notum ſit omnibus fidelibus Chriſti, tam futuris quàm præſentibus, quod Eckehardus de Werde delegavit prædium Walchenſpach ſitum, duos ſcilicet manſos, pertinens ad Monaſterium Rôte in manus filii ſui Hugonis conſervandum Berngero de Pfafenhoven, qui emit illud XX & VI talentis Ratiſponenſis Monetæ à Fratribus Pollingenſis Monaſterii, quibus uſus ipſius tunc pertinuit, ipſi & uxori ejus Hiltigundæ, & filiis ejus Berngero, & Chonrado, & cæteris filiis ejus; factum eſt autem hoc petitione Diemotæ & Odalrici de Johhuſen & Eberhardi de Fricchendorf.

Hujus rei teſtes ſunt hii, Rodegerus & Heinricus & filius ejus de Lindahe, Bernhart, Berhtolt, Sizo, Wirnt, Pero de Pfafenhoven, Aribo & Gotefrit de Hetenhuſen, Adelbertus de Pollinga.

De ſupra dictis verò talentis .....† eſt, & veſtitus & litteris inſtructus eſt puer Pabo filius Diemodis de Johhuſen in Monaſterio Pollingenſi pæne per annos XII. cætera autem attributa ſunt..... dæ ſorori ejus inibi perpetuo manſuræ.

XXIV. Notum ſit omnibus fidelibus Chriſti, quod Rodegerus de Pforzheim tradidit prædium ſuum Eccleſiæ Domini Salvatoris Pollingæ in eadem villa ſitum manſum unum, Germaringen dimidium, Sligen dimidium & quartam partem unius, licentia & authoritate Domini ſui Heinrici Ducis.

Hujus traditionis teſtes ſunt Rotpertus, Rodegerus, Otto, Walther, Alewicus, Alewicus, Alewicus, Heinricus, Burchart, Heinricus Presbyter, Dietericus, Marquart, Heinricus de Pforzheim, Gerunc Presbyter de Sligen.

Ipſe Dux Heinricus ipſa prædia eidem Eccleſiæ conceſſit petente eodem Rodegero in caſtro ſuo Landeſpurc, & cæteris Miniſterialibus licentiam indulſit conferendi ſe ipſos, & amicos & filios & filias ad Monaſterium Pollingæ.

Hujus rei teſtes ſunt Gotefrit Comes de Rumesperc, Heinricus de Stoufen, Manegolt de Sibenaichen, Heinricus de Beddernowe, Heinricus de Dahſperc, Hartman de Sibenaichen, Heinricus de Ubingen, Heriman & Ortolf de Bocholon, Odalricus de Sandow, Adelbertus & Sigbot de Bitengow, Sigbot de Stoufen.

XXV. Notum ſit omnibus fidelibus Chriſti, quod Venerabilis Hartmannus Brixinenſis Epiſcopus Anno ab Incarnatione Domini M. C. LXIII. in inventione S. Crucis rediens à curte regali Imperatoris Friderici, quæ habita eſt Mogontiæ, cùm & ipſa deſtructa eſt, tradidit Eccleſiæ Domini Salvatoris Pollingæ prædium ſuum Ebrolvingen ſitum, manſum unum, quod poſtea accepit Arnoldus miles dictus Bernhardi à Fratribus Eccleſiæ ejusdem non in beneficium ſed in ſervitium more Coloni, ſcilicet duarum urnarum in inventione ſanctæ Crucis eisdem fratribus reddendarum, usque ad obitum ſuum, quod nullus filiorum ſuorum hæreditate jure beneficii poſſidere poterit.

Hujus rei teſtes hii, Chonradus Presbyter de Pollinga, Heinricus Presbyter de Ungene, Regenhart, Purchart & filius ejus Purchart de Velleſ, Arnolt, Wigant de Rot............cker, & Fridericus de Brixen, Rodeger de Riet, Rodeger de Pforzheim, Wernher de Uffingen, Mancus, Riche . . . . Chonrat, Chonrat, Odalricus de Wilheim, Rotpertus de Riherſpuren, Hartman,

man, Marquart de Tutenhuſen, Hartman de Partchirchen, Odalricus de Perge, Fridericus & Marquart de Biſenberc, Arnolt, Wernher de Bohperch, & plures de Familia FF.

XXVI. Notum ſit tam futuris quàm præſentibus, quod Wulfliez de Pollinga tradidit prædium ſuum ipſe & filius ejus, qui hæres videbatur, quod habuerunt Oulſtat, Eccleſiæ Domini Salvatoris Pollingæ præſente Domino Chonrado Eccleſiæ ejusdem Præpoſito. Hujus rei ſunt (teſtes) Richardus, Adelbertus, Meinhardus, Adelbertus de Pollinga, Heinricus de Prixina & alii quàm plures.

XXVII. Notum ſit omnibus fidelibus Chriſti, quod quidam de Familia Domini Salvatoris Heinricus nomine de Mungiſingen tradidit Eccleſiæ Domini Salvatoris Pollingæ prædium ſuum in eadem villa ſitum, videlicet unius curtis ſitum, & XII jugera.

Hujus traditionis teſtes ſunt Dietericus, Engilſcalcus, Eppo de Bitingow, Marquart de Tutenhuſen, Heinricus de Marpah, Menhart, Chonrat, Becilinus, Odalricus, Arnolt, Arnolt, Heriman, Odalricus, Heriman, Dietericus de Wilheim, Richart, Chonrat, Chonrat, Heinricus, Berhtolt, Gerwicus, Berhtolt, Heriman, Lantfrit, Lantfrit, Arbo, Adelbertus, Rodolf, Adelbertus, Odalſcalcus de Pollinga, Chonrat, Gotehalm, Menhart de Oulſtat.

XXVIII. Notum ſit omnibus fidelibus Chriſti, quod quidam homo nobilis Odalſcalcus nomine de Ufelendorf tradidit Eccleſiæ Domini Salvatoris Pollingæ prædium ſuum, quod habuit Waltrameſperc videlicet VII agros cum unius curtis jure.

Hujus rei teſtes ſunt hii, Chonradus Auguſtenſis Epiſcopus, Odalricus Canonicus & Præsbiter majoris Eccleſiæ, Adalbertus, Chonradus Præsb. de Steingademe, Eberhart, Goteſcalcus, Perhtoldus de Perge, Hiltibertus, Eberhart de Eſchinloh, Berhtolt de Huſen, Berhtolt de Poule, Chonrat de Wilheim, Riherus, Egilolf de Burenbah, Dietericus de Zaizmanningen, Lantfrit, Lantfrit, Bernhart, Rodolf de Pollinga.

XXIX. Notum ſit omnibus fidelibus Chriſti, quod Heinricus Dux Bawariæ & Saxonum & Advocatus Eccleſiæ Pollingæ contradidit eidem Eccleſiæ Pollingæ prædium Vorſterſriet dictum, quod antiquitus eidem Eccleſiæ pertinuit, & quo ipſe ab Imperatore Friderico inbeneficiatus fuit, prius de manibus omnium, qui hoc jure beneficii poſſederant, legitimè ſolutum & liberè receptum, dein regali poteſtate & liberalitate Imperatoris Friderici ſibi conceſſum per proprium clientem ſuum Dietericum de Cehemanneshuſen. Transmiſit Eccleſiæ Polling. delegandum; quod & factum eſt.

Hujus actionis & traditionis teſtes ſunt. Otto Comes Palatinus junior, Odalricus de Lapide, Heinricus de Widah, Jordan, Heinricus, Heinricus de Ubingen, qui mediator hujus rei fideliſſimus extitit, Rodegerus de Rieth, Goteſcalcus, Berhtoldus de Perge, Chonradus Mancus, Becilinus, Meinhardus, Chonradus, Albericus, Odalricus, Odalricus, Chonradus, Heinricus, Chonradus, Herimannus, Chonradus, Aribo de Wilheim, Lantfrit de Pollinga.

XXX. Notum ſit tam futuris quàm præſentibus, quod quidam homo nobilis Rodegerus nomine de Riet tradidit prædium ſuum, quod habuit Oſtendorf Eccleſiæ Domini Salvatoris Pollingæ apud villam Genigen actum jure Suevorum, cujus uſus & ſervitia idem Rodegerus à Præpoſito & Fratribus ejusdem Eccleſiæ jure beneficii per aliquos annos retinuit, quos tandem rogante Præpoſito & Fratribus ex integro eidem Eccleſiæ reſignavit.

Hujus rei teſtes ſunt Comes Gotefrit de Romeſperc, Heinricus de Buron, Rotpertus, Chonradus de Lederen, Manegolt de Sibenaichen, Swiker, Ortolf, Heriman de Bocholon, Hiltibrant de Genigen, Marquart de Lengenvelt, Berhtolt Presb. de Helmeshoven, Alwich de Oſtendorf, Gebehart, Ortolf de Germàringen, Rodeger de Pforzheim, Eppo de Landeſperc, Dietricus de Cehmanneshuſen, Dieterih de Stoufen, Siboto de Stoufen, Baltwin de Raiſtingen, Chonrat de Gerute, Heinricus de Beſſenacher, Albreht de Pflocdorf, Albertus de Owe, Heinricus de Aſche, Rihat, Artlieb, Rodeger de Otradingen, Eppo.

Actum Landeſperc ultra Pontem.

XXXI. Notum ſit tam futuris quàm præſentibus, quod Adalbertus quidam Miniſterialis Auguſtanus de Perge delegavit prædium ſuum, quod habuit in eadem villa in manus Riheri de Purenbah in fide conſervandum Eccleſiæ Domini Salvatoris Pollingæ ad id, quod ipſi Fratres ejusdem Eccleſiæ diſpoſuerint.

Hujus rei teſtes ſunt Egilolf de Gagers, Egilolf de Purenbah, Goteſcalch, Riceman de Perge, Meginwart de Openriet, Arnolt de Piſenberc, Bernhart, Odeſcalc, Berhtolt, Rodolf, Chonrat, Berhtolt, Waltger, Heinricus, Heinrih, Rodolf, Lantfrit, Gotefrit, Meinhart, Gerwic, Rodolf, & alii quàm plures de Pollinga.

XXXII. Item ipſi teſtes ſunt, quod quidam nobilis Arnolt nomine de Piſenberc eidem Eccleſiæ contradidit pratum quoddam in loco, qui dicitur Bözhartes-hart.

XXXIII. Notum ſit tam futuris quàm præſentibus, quod Eberhardus & filii ejus de Oulſtat tradiderunt duos agros Eccleſiæ Domini Salvatoris in eadem villa.

Hujus rei teſtes ſunt Chonrat, Wernhere, Pernhart, Heinricus de Piſenberc, Rodeger de Pforzheim, Waltger & frater ejus Meinhart de Oulſtat, Perhtolt, Luitolt, Dieterih, Meinhart, Adelpreht, Heinrich, Chonrat, Gerunc, Reginboh, Pabo, Reginhalm, Adelhart, Wulfliez, Gozwin, Popo, Wichart, Reginhart, Adelpreht, Eberhart, Perhnhart, Friderih de Oulſtat.

XXXIV. Notum ſit tam futuris quàm præſentibus, quod Wernherus de Bohberch prædium ſuum, quod in eodem loco habuit, delegavit Eccleſiæ Domini Salvatoris per manum Berhhardi de Huſen Domini ſui præſente ſua matre Hiltipurga.

Hujus rei teſtes ſunt Bernhardus de Huſen, Wolfirigil de Mulles, Egilolf de Gagers, Chonrat de Wilheim, Lob de Omeras, Herimannus de Rotſe, Arnoldus de Wilhem, Wernherus de Bohberch, Rihpertus de Hetiningen, Rihhart, Chonrat, Berhtolt, Waltker, Berhtolt, Rodolf, Adalbero, Heinricus, Adelbertus, Meinhart, Chonrat, Heinricus, Heinricus, Heriman, Etzo, Adelbertus, Herimannus, Bernhart, Bernhart, Heinricus de Pollinga, & alii quàm plures de Familia ejusdem Eccleſiæ.

XXXV. Notum ſit omnibus tam futuris quàm præſentibus, quod Heinricus de Stoufe prædium de Forſtarrieth, quod ipſe ab Imperatore Friderico tradendum Eccleſiæ Domini Salvatoris Pollingæ ſuſcepit in Fide, potente Heinrico Duce Bawariæ & Saxoniæ, Advocato ejusdem Eccleſiæ & Miniſteriale ejus Heinrico de Ubingen eidem Eccleſiæ contradidit.

Hujus traditionis teſtes ſunt Heinrich de Stouphe, Heinric de Selwe, Heinrich de Ubingen, Marquart de Tutenhuſen, Wernher de Puochperg, Heinrich Ungereht de Marechpach, Arnold de Wilheim, Otto de Piſenberch, Gebene de Wilheim, Luitfrit de Puorren, Friderich de Piſenperch, Olrich de Oppenrieth, Waltrich de Wilheim, Heinrich Merreche, Adolt & Oelrich Miniſteriales ſanctæ Mariæ de Oeſpurch, Ruodiger & Walther de Pforzhaim, Marquart & Heinrich de Antorph, Otto ſervus Domini Rudigeri de Rieth. De Familia autem ejusdem Eccleſiæ Albreth, Walker, Walther, Waltrich, Oelſcalch, Cuonrat, Perhtolt, Megenhart, Perhtolt, Conrat, Heinrich & frater ejus Arnolt de Incenmos, & quam plures alii de Familia ſancti Salvatoris. Actum eſt autem in inventione ſanctæ Crucis ſcilicet V. N. Maj. Anno ab Incarnatione Domini M. C. LXVIIII.

XXXVI. Notum ſit omnibus Chriſti fidelibus, quod quidam nobilis Marquardus de Mamenhoven prædium quoddam Pucheim ſitum, ſex videlicet jugera, quod in manu ejus delegatum fuerat, petitione cujusdam Hernuſti Nobilis de Howedorf, & uxoris ejus Berhtæ, & IIII Filiorum eorundem Eccleſiæ ſancti Salvatoris Pollingæ ſimul cum inveſtitura potenti manu contradidit.

Hujus rei teſtes ſunt per aurem tracti, Engelhart Præco de Mamenhoven, idem Herneſt de Howedorf cum IIII filiis ſuis, Megenwardo, Oelrico, Rapotone, Hernuſto, & alii Nobiles de Howedorf, Eigel, Oedelhart, Purchart, Reimpreht, Heinrich, Engelram, Gotefrit, Pero, Bernhart, Dietrich, de Familia autem Pollingenſis Eccleſiæ Richer, Megenwart, Walther, Heinrich, Swicher, Albreht, Zwiche.

Actum Anno ab Incarnatione Domini M. C. LXXI. Indictione IIII. III. K. Junii. Howedorf præ foribus Eccleſiæ.

XXXVII. Notum ſit omnibus Chriſti fidelibus tam futuris quàm præſentibus, quod Welfo Dux cum manu Miniſterialis ſuæ Gertrudis & duorum filiorum ejus Swikeri & Utonis tale prædium, quale ipſi Oſtendorf legitimè poſſederunt cultum & incultum, quæſitum & inquæſitum ſimul cum Eccleſia & dote ejus Eccleſiæ ſancti Salvatoris Pollingæ potenti manu ſimul cum inveſtitura tradidit.

Hujus rei teſtes ſunt, qui viderunt & audierunt, Comes Perchtolfus de Anedehs, & fidelis ejus Egilolf de Antorf, Comes Diepoldus de Voheburch, Comes Heinricus de Eppan, & fideles ejus Swikerus de Gurlan, & Volkmarus de Flies, Comes Perhtoldus de Wizzenhorn, Olricus nobilis de Antorf, Ortolf de Piſenberch, Wuolfwin de monte Albano, Manegolt & frater ejus Hartman de Sibenaiche, Rudolf de Chikelingen, Oelrich de Huſen, Chunrat de Hophen, Rihhart de Hennertingen, Heinrich de Mortare, Swiker de Egelingen, Perhtolt de Iginespach, Oelrich de Sardes, Luoduwich Plebanus, Tragebote Plebanus de Chuferingen, Reginbote de Wale, Chuorat de Löben, Perhtolt de Richelingen, & alii quam plures de Miniſterialibus Ducis Welfonis, & Familia Ducis Heinrici & prænominatorum Principum. Actum Widergeltingen in domo Welfonis Ducis Anno ab Incarnatione Domini M.C. LXXII. Indictione V. VII K. Februarii.

XXXVIII. Notum ſit omnibus Chriſti fidelibus tam præſentibus quàm futuris, quod Odelricus Archipræsbiter Brixinenſis Eccleſiæ & Engirramus filius Chaldelhohi de Sets prædium Slût dictum Nebilriet, quod nobilis mulier Gertrudis in manus eorum tradiderat, quod eam hereditario attigerat, illô tradendum, quo filius ejus Albertus Burcravius expeteret hoc ipſum prædium petitione ipſius Alberti in manus Marchionis Perhtoldi de Andesh tradiderunt cultum & incultum, quæſitum & inquiſitum cum ſylvis & pratis, ut ipſe bona fide & inconvulſa Eccleſiæ ſancti Salvatoris Pollingæ extraderet;

Et hujus traditionis teſtes ſunt per aurem tracti: de Nobilibus Otto de Irinsburc, Hugo de Tufers. De Miniſterialibus verò ipſius Marchionis Gotefrit de Uningen, Dietericus Galla, Olſcalcus Galla, Rudolf de Hohinrein, Olricus de Rotinburch. De Miniſterialibus quoque Brixinenſis Eccleſiæ Oelſcalcus de Stilvis, Ruopertus conſanguineus ejus de Riſinſtein, Willihalmus de Velturnis, Reimbertus Garro, Merboto de Chaſtilrut, & ipſe Burcravius Albertus, Ebruvinus & frater ejus Witigo de Monte, & alii quam plures de Miniſterialibus ejusdem Eccleſiæ. Actum Anno ab Incarnatione Domini M.C.LXXIII. Indictione VI. VI.K. Februarii, infra ambitum Eccleſiæ in dextro latere.

XXXIX. Notum ſit omnibus Chriſti fidelibus tam præſentibus quàm futuris, quod Fridericus de Wittoltshoven prædium ſuum ſitum Waltrammeſperch, quod eum hereditario jure attigit, Eccleſiæ ſancti Salvatoris Pollingæ potenti manu ſimul cum inveſtitura tradidit.

Et hujus traditionis teſtes ſunt Chonradus Præsbiter, Eglo Diaconus, Heinricus Diaconus, Chonradus & Chonradus Subdiaconi. De Laicis verò frater Heinricus, frater Manigoldus, frater Herliebus. Chonradus de Witoltshoven. De Familia ejusdem Eccleſiæ Richardus de Pruke, Albertus Zvvich, Ortwinus, Heinricus Wiſihoc, & frater ejus Herimañus Man, Meinhardus, Duringus nobilis, Chonradus Cocus, Rudolfus Volgſanc & frater ejus Engilhardus, Herimannus & filius ejus Heinricus, Pernhardus Urla, Albertus Fiztum. Actum Anno ab Incarnatione Domini M. C. LXXIII. Indictione VI. II Idus Februarii.

XL. Notum ſit omnibus Chriſti fidelibus tam præſentibus quàm futuris, quod quidam Miniſteriales Ducis Welfonis, Uolricus & frater ejus Bernhardus tale prædium, quale ipſi Witolshoven & Perge hæreditario jure habuerant, cum pratis, paſcuis, & ſylvis & molendino, quæſitis & inquiſitis licentia Domini ſui Ducis Eccleſiæ ſancti Salvatoris potenti manu ſimul cum inveſtitura tradiderunt.

Et hujus traditionis teſtes ſunt Dieto de Ravinſpurch, Perhtolt de Furte, Hortolf de Piſenberch, Friderich & frater ejus Heinricus de Waltpurch, & alii quam plures de Miniſterialibus Ducis, & de Familia Miniſterialium. Actum Cuncillæ in magna ſolempnitate ejusdem Ducis. Anno D. Incarnationis M. C. LXXIII. Indictione V. V. K. Junii.

XLI. Notum ſit omnibus Chriſti fidelibus, quod Perhtoldus Comes de Tirol duas vineas & unam curtem bene ædificatam, & duo jugera agri in ſuperiori Mais ſita, & præterea hortum cum omni inveſtitura Eccleſiæ ſancti Salvatoris Pollingæ per manum Miniſterialis ſui Heinrici Sirppan contradidit. Et hujus traditionis teſtes ſunt per aurem tracti.

Idem Comes Perhtoldus, Alban de Morît, Rudiger de Tirol, Heinrich & Durinch, & Albret fratres ejus, filii Domini Duringi de Toret, Chonrat de Tirol, Marquart filius Ekkiberti de Tuvers, Gebolf de Tirol. De Familia ejusdem Eccleſiæ Chonradus Presb. Heinricus Diaconus, Chonradus Subdiaconus, Perhtolt Accolitus, frater Herliebus, frater Albertus, frater Heinricus, Heinrich Wiſoh, Pernhart Rami, Pernhart, Perhtoldus, Lantfrid, Albreth Fiztum.

XLII. Notum ſit omnibus Chriſti fidelibus tam futuris quàm præſentibus, quod quidam Amelgerus Miniſterialis Brixinenſis Eccleſiæ ſex agros, qui computati ſunt ad tria jugera, & pratum ad IIIes carradas cum omni inveſtitura Eccleſiæ ſancti Salvatoris eum manu ſororis ſuæ & filiorum ſororis contradidit.

Hujus traditionis teſtes ſunt Fridericus de Witoltshoven, Ulric Mancus, Hantil de Wilheim, Rudolf, Bernhart, Gerolt, Friderich, Lantfrit, Heriman, Adelpreth, Heinrich, Chonrat de Riet, Adelperth Zvviz, Ortwin, Perhtolt, Chonrat, Heriman, Chonrat, Adelperht Fiztum, Lantfrit, Chonrat, Amelger, Ortolf & alii de eadem Familia.

XLIII. Notum ſit omnibus Chriſti fidelibus tam futuris, quàm præſentibus, quod quidam viri nobiles Perhtoldus & filius ejus Perhtoldus tale prædium, quale ipſi Löhdorf poſſederunt, tres videlicet manſus & unum Northoven ſitum, cum ſylvis, pratis, & paſcuis & cum omni inquiſitione Eccleſiæ ſancti Salvatoris ſimul cum inveſtitura tradiderunt.

Hujus traditionis teſtes ſunt hii, Heinricus de Mindilberch, Hartman de Sibenaiche, Perhtolt & Heinricus frater ejus de Lödorf, Otto de Löhdorf, Rudiger de Pforzheim, Dietericus de Cemanneshuſen. De Familia verò Eccleſiæ Heinrich de Pforzheim, Albertus Zvvick, Herimannus Mannili. Acta ſunt hæc Anno ab Incarnatione Domini M. C. LXXIIII. ante cimiterium Löhdorf in Octava Epiphaniæ coram multitudine virorum ac mulierum, qui omnes ſunt in teſtimonium aſſumpti.

XLIV. Notum ſit omnibus Chriſti fidelibus tam præſentibus quàm futuris, quod quidam vir nobilis Walchuon de Stainegebach, & frater ejus Hartnidus unacum proprio ſuo famulo Rudigero & uxore ſua & filiis tradiderunt Eccleſiæ S. Salvatoris tale prædium, quale ipſi Hvwnshoven poſſederunt cultum & incultum cum pratis & agris, quæſitis & inquiſitis unacum inveſtitura, acceptis ab ipſa Eccleſia VIII talentis & LX numis Auguſtenſis Monetæ.

Hujus traditionis teſtes ſunt Perhtoldus de Löhdorf, Perhtoldus Siboto, Otto de Pöle, Becilinus, Ulricus Hantili, Albricus, & filius ejus Chonradus, Dietricus Veroneſis, Chonradus, Heinricus, Aribo, Marquardus Guofo, Herimannus, Waltherus de Wilheim. De Familia Eccleſiæ ipſius Meinhardus & frater ejus Heinricus, Perhtoldus & frater ejus Waltkerus, Chonradus Cem̃tar. Bernhardus Cem̃tarius, Chonradus, Gerwicus & alii quam plures de villa Poule.

Actum ab Incarnatione Domini Anno M. C. LXXV. XIIII. K. Nov.

XLV. Notum ſit omnibus tam præſentibus quàm futuris, quod Fridericus Miniſterialis Brixinenſis Eccleſiæ tale prædium, quale ipſe in pago Witolteshoven dicto poſſedit in paſcuis & pratis & agriculturis Eccleſiæ ſancti Salvatoris Pollingæ potenti manu ſimul cum inveſtitura contradidit ea conditione, quod fratres prænominatæ Eccleſiæ ſibi perſolvant XII talenta, quæ perſolvit Arnoldus Presb. de Giltichîgen pro remedio animæ ſuæ & pro adjutorio Giſilæ puellæ, quam inibi poſuit perpetuò manſuram. [Cùm ergo primò conſtitit, quod in Chriſto migravit, aut ipſum prædium vivens abnegavit, & Eccleſiæ S. Salvatoris bona fide confirmavit, prænominata VI talenta ſibi aut filiis ſuis fratres debent perſolvere, quod ſi noluerint, ipſum prædium ipſe & filii ſui tam diu, quoad usque perſolvant, in vadimonio debent poſſidere.]

Hæc intra Parentheſin clauſa à manu coæva ſubducta ſunt.

Hujus traditionis & editionis teſtes ſunt
Spruntze
hii, Chonrat, Ludewicus, Otto de Ebrolvingen, Wieman, Chonrat, Reginhart, Hartlieb de Vellenbach, Chonradus Stolz de Wilheim, Heinrich de Zâmef. De Familia Eccleſiæ Waltker, Perhtolt, Ruodolf, Heinrich, Marquart, Durinch, Megenwart, Perhtolt de Lohdorf, Gerhoch, Meinhart,
Hantili
Perhtolt, Dietrich, Ulrich, Arnolt, Lant-
Mancus
frit, Rihpreht, Chonradus, & alii quam plures de Familia. Anno M. C. LXXVI. XV. K. Mart.

XLVI. Notum ſit omnibus tam præſentibus quam futuris, quod Hartmannus de Tutenhuſen vineam Pradelle ſitam cum omnibus pertinentiis ſuis, & unam curtem Fûlneſſe ſitam Eccleſiæ S. Salvatoris Pollingæ ſimul cum inveſtitura potenti manu contradidit.

Hujus traditionis teſtes ſunt Nobiles Heinricus & Fridericus frater ejus de Altendorf, & fidelis ipſorum Perhtoldus Miniſterialis Ratisponenſis Eccleſiæ, Bernhardus de Huſen, & fideles ejus Wernherus de Buohberc, Arnoldus de Wilheim, Chonradus Spenze, Pertholdus de Lödorf. De Forenſibus Wilheim Chonradus Judex antiquus, Waltricus Judex, Menigoz, Heinrich & filius ejus Meinhart, Heinrich Pollingenſis & Filius ejus Heinricus, Ludewicus & filius ejus Chonrat, Engildie. Hartmannus & frater ejus Diepoldus Sororii ipſius Hartmanni, Ulricus Mancus, & alii quam plures. Conradus Cemtarius, Meinhardus de Pollinga.

XLVII. Notum ſit omnibus tam præſentibus quàm futuris, quod quidam Nobi-
Chornlin
lis de Hohmotîgin Chonradus nomine tale prædium, quale ſibi hæreditario jure ſucceſſit, in villa Egolfingen ſitum Eccleſiæ S. Salvatoris ſimul cum inveſtitura potenti manu contradidit.

Hujus traditionis teſtes ſunt Heinricus de Altendorf, Rupertus de Stilves, Reimbertus de Tutinhuſen, Ortolfus de Habechowe, Richerus de Wilheim, Waltherus de Tutingen, Gozwin de Hohmotingen, Chon-
Wiſihoc
radus Cemtarius, Heinricus, Meinhardus, Lantfridus de Pollinga, Perhtoldus de Löhdorf.

XLVIII. Notum ſit omnibus tam præſentibus quam futuris, quod Fridericus Comes Palatinus prædium, quod dicitur Gruoba cum Molendino ſimul cum inveſtitura Eccleſiæ S. Salvatoris potenti manu contradidit.

Et hujus traditionis teſtes ſunt Otto Palatinus junior, frater ejusdem Frid. Otto nobilis de Aſcheringen, Fridericus Rudigerus de Srovenhuſen, Chonradus de Wolvoldsdorf, Albertus de Owe, Perengerus de Scönberch, Rupertus de Ritten, Albertus de Puochpach, Sifrit de Witilinesbach, Otto miles de Ubingen.

XLIX. Notum ſit omnibus tam præſentibus quam futuris, quod duo viri nobiles Eberhard de Mahrpach & Lantfridus de Dietelhoven tale prædium, quale in Dietelhoven poſſederunt, in pratis & agris & ſylvis, quæſita, & inquiſita ſimul cum inveſtitura Eccleſiæ S. Salvatoris potenti manu tradiderunt.

Et hujus traditionis teſtes ſunt Bernhardus nobilis de Wilheim, idem Eberhardus & Lantfridus, & fratres quatuor Meinhart, Heinricus, Perhtoldus, Chonradus de Dietelhoven, qui uſum ejusdem prædii tenuerunt. Pernhardus de Fünſingen, Wernherus de Puochperc, Pertoldus de Mahtinſtein, Hartman & Diepoldus de Tuttenhuſen, Perhtoldus de Scownburc,
Sprinze Hantili
Chonrat, Ulricus, Rudolfus de Wilhaim, Perhtoldus de Löhdorf. De Familia Eccle-
Zvvic Stuf
ſiæ Gerwicus, Dietricus, Albertus, Pernhart, Sigehardus, Pernhardus, Rihpertus,
Cemtarius
Heinricus & alii quam plures.

L. Notum ſit omnibus tam præſentibus quam futuris, quod Bernhardus nobilis de Wilheim prædium tale, quale Wernherus Fidelis ipſius in Puohperch Eccleſiæ S. Salvatoris tradiderat, in uſus ſuos attraxit, & aliud prædium pro eo in Aheperch cum omnibus pertinentiis ſuis taliter, qualiter Heinricus venator illud habuerat, eidem Eccleſiæ ſimul cum inveſtitura potenti manu contradidit.

Et hujus Concambii teſtes ſunt idem Bernhardus, & Fideles ejus Wernherus de Puohperc, Chonradus Garre, Rihkerus,
Sprinze Hantili
Chonradus, Ulricus, Meinhardus de Wilheim, frater Heinricus, frater Herliebus, frater Albertus, Albertus, Heinricus, & alii plures de Familia.

LI. Notum ſit omnibus præſentibus & futuris, quod quidam homo nobilis Manegoldus de Gennahe prædium, quod ipſe in eadem villa jure hæreditario poſſederat, Eccleſiæ S. Salvatoris cum omnibus pertinentiis ſuis potenti manu ſimul cum inveſtitura jure Suevorum tradidit.

Et hujus traditionis teſtes ſunt hii, Heinricus Diaconus, frater Heinricus Wernherus de Emenhuſen, Manigoldus de Sibenaiche, Heinricus de Pirchmanc, Marquardus de Pluwenhoven, Heinricus Judex de Igilingen, Ainhardus de Scongö, Chonradus Judex de Scongö, Perhtoldus de Tagebrehteshoven, Wernherus de Wilheim, Gerungus & filius ejus Gerungus, Heinricus, Ruotpertus, Gotefridus & frater ejus Ulricus

Keiſſe
cus de Uningen, Perhtoldus de Fruotingen, Ulricus Suohzugel, Marquardus & Reimbertus frater ejus de Tutnhuſen, Perhtoldus de Löhdorf, Rudiger de Pforzheim,
Sprinze
Chonrat, Ulricus Mancus de Wilheim, Albertus, Albertus, Herimannus, Waltkerus, Chonradus, Bernhardus, Heinricus, Pernhardus, Ulricus & plures de Familia ejusdem Eccleſiæ.

LII. Notum ſit omnibus præſentibus & futuris, quod Bernhardus Nobilis de Funſingen tale prædium, quale ipſe in Rotſe hæreditario jure poſſederat a ſorore ſua Brigida per X talenta, & à conſanguineo ſuo Bernhardo de Wilhaim per advocatiam ejusdem loci abſolutum cum pertinentiis ſuis omnibus, ſylvis, pratis, & paſcuis, quæſitum & non quæſitum, cultum & incultum Eccleſiæ Salvatoris noſtri potenti manu ſua, & matris ſuæ Dominæ Adelheidæ ſimul cum inveſtitura acceptis XXX tribus talentis contradidit.

Hujus traditionis teſtes ſunt Hainidus nobilis de Andehs, Albero nobilis de Slibingen, Ulric de Niuchingen, Siboto de Nannesheim, Arnoldus, Heinricus, Perhtoldus, Gerungus, Heinricus, Perhtoldus, Chonradus de Gennahe.

LIII. Notum ſit omnibus præſentibus & futuris, quod Perhtoldus, & Marquardus de Hohinwanc talem litem & controverſiam, qualem pro prædio Rieth cum fratribus in Polling habuerunt, petitione amicorum ſuorum & fratrum, dimiſerunt, & quidquid Juris in eo habere potuerunt, Eccleſiæ S. Salvatoris acceptis XI talentis tradiderunt.

Hujus rei teſtes ſunt Udelſcalcus & filius ejus Perhtoldus de Ufelndorf, Bernhard de Wilheim, Gozwin de Wintahe, Chonradus Wille, Marquart de Tutenhuſen, Arnoldus de Ehingen, Gerungus de Hohinwanc, Chonrat Finche, Eberhart de Hohinwanc, Wernherus de Puohperc, Chonradus de Lochuſen, Otto de Perge, Perhtoldus de Pöle, Albertus de Aſcheringen, Oſericus de Ufelndorf, Chonradus Sp'nze, Heinricus, Ulricus de Wilheim, & plures de Familia.

LIV. Notum ſit omnibus Chriſti fidelibus, quod Rudigerus filius Milonis & Giſiiæ de Abazan partem poſſeſſionis paternæ, quæ eum hæreditariè contingebat, ſcilicet partem vineæ ad quatuor urnas vini Tridentinæ menſuræ Eccleſiæ S. Salvatoris per manum avunculi ſui Witſardi, & fratrum Witſardi, Altfridi, Alberti, pro remedio animæ ſuæ & parentum ſuorum potenti manu tradidit.

Hujus traditionis teſtes ſunt frater Heinricus, in cujus manum delegatum eſt in altari locandum: Prædictus Witſardus, & frater ejus Milo, Fridericus, Solvangnus, Heinricus, Gotefridus, Adelbertus Diaconus, Martinus, Turſo, Badiltus, Vivianus & filius ejus Adelbertus, & multitudo aliorum de Abazan.

LV. Notum ſit omnibus tam præſentibus quàm futuris, quod quidam Ulricus & tres filii ipſius Ulricus, Albertus, &
Incim̃oſar
Bernhardus Chonradum, quem quodam jure injuſtè poſſederunt, & agrum, qui jacet in Incimoſen, tradiderunt Domino Salvatori absque ulla contradictione, pro qua cauſa Perhtoldus Præpoſitus ejusdem Eccleſiæ tradidit eis XII ſolidos.

Hujus rei teſtes ſunt Otto de Hunshoven, Gunterus, Chonradus, Ulricus,
Pd'rrare
Glize Chocelar Herbeſt
Bernhardus, Hainricus, Chonradus, Chonrat, Wernherus de Wilheim, Hainricus,
Tivvel Chrd'vve Chunich
Ulricus, Pertoldus, Chonrat, Ulricus & alii quam plures.

LVI. Quoniam generatio præterit, & generatio advenit: ob memoriam ergo reformandam cunctis Chriſti fidelibus tam præſentibus, quàm futuris innoteſcimus, quod Dominus Kunradus Milo tradidit Eccleſiæ Domini Salvatoris in Pollingen dimidium manſum in Haslach, per manus fratris ſui Domini Udalrici, & uxoris ſuæ Dominæ Helichen in remedium animæ ſuæ.

Hujus rei teſtes ſunt Dominus Abbas Albertus de Wezinsbrunen, & Dominus Pertholdus Prior, & Dominus Albertus Capellanus ejus, & Dominus Fridericus de Stamms, & filius ejus Ulricus, & Marchardus Præpoſitus ejus, & Rudegerus de Uffingen, & Ortolfus de Uffingen, Dominus Hainricus Garrau, Dominus Kunradus de Tainingen, Judex Heinricus de Wilhaim, & quàm plures de Familia hujus Eccleſiæ.

LVII. Notum ſit omnibus Chriſti fidelibus tam præſentibus quàm futuris, quod Dominus Rötpertus nobilis de Salurne tradidit Eccleſiæ Domini Salvatoris in Bollingen pro remedio animæ ſuæ, fratrumque ſuorum Heinrici & Gebehardi, omniumque parentum ſuorum curiam in Uberache ſitam, ſcilicet poſt mortem ſuam tali pactu, ut ſingulis annis in anniverſario ipſius R. memoria omnium parentum ſuorum aput eos agatur.

Hujus traditionis teſtes ſunt Perhtoldus paterfamilias, Domini Eberwinus, Eglo, Manegoldus, Albertus, Hainricus, Siboto, Sacerdotes. Diaconi Lantfridus & Ulricus, Hainricus & Ulricus converſi. Dominus Ulricus miles ejusdem R. de Wernesdorf, Ulricus de Sarentin, Pabo de Gürlan, Ulricus de Tuzingen, item Ulricus Comites ejus. De Familia Eccleſiæ Hainricus Pictor, Hermannus Hainricus Piſtor, Bernhardus, Gebehardus, Wernhardus, Hainricus Comes, Richerus, Menhardus & alii quàm plures.

LVIII. Notum ſit omnibus Chriſti fidelibus tam præſentibus quàm futuris, quod Hainricus de Wilheim de Familia Eccleſiæ noſtræ poſſedit octo jugera agri ea conditione, ut idem Hainricus & uxor ejus annuatim denario perſolvant, quibus de hoc ſæculo migrantibus, quicunque fratrum ſuorum poſſedit, modio ſiguli perſolvat. Frater ſuus Chonradus poſſedit tria jugera agri ea conditione, ut ſingulis annis dimidiam libram ceræ perſolvat, Dominus Ulricus & frater ſuus Swikerus poſſederunt duo jugera Dietelhoven pertinentia.

LIX. Prænotatio agrorum, quos Dominus Perhtoldus devorator ſpecificavit Eccleſiæ Pollingenſi, de quibus IIII urnas vini apud Bozann pro ſtatuto cenſu ſolvere promiſit. Unus hortus retro Eccleſia, de quo factum eſt pomeriolum, item hortulus exterior adjacens, item unus ager apud Pradez continens quantitatem unius jugeris, item foſſatum totum, quod tendit, donec adulnis in agris, continens pene quantitatem unius jugeris. Item pratum in Ruedelez de una carrada feni. Cui ſpecificationi interfuit Dominus Heinricus, Dominus Eckhardus Frazzones, Reimbertus, Pezel, Heinricus Schick, Heinricus Zot. Chuo Schaller, Heinricus Gurlian, Sifridus Wolfpertus, Werinherus Scol, & alii quàm plures.

LX. Notum ſit omnibus Chriſti fidelibus tam præſentibus quàm futuris, quod Dominus Bernhardus de Huſen partem nemoris, per quod manat aqua, quæ dicitur Liutaske ad XL manſus, & prati ad præſens ad centum carradas fœni eo jure, quo ipſe poſſederat, Eccleſiæ S. Salvatoris pro remedio animæ ſuæ & parentum ſuorum tradidit.

Et hujus traditionis teſtes ſunt, Arnolt, Ulrich, Chunrat, Bernhart. Fideles ipſius Bernhardi, Hartman, Marquart, Dietpolt, Hartman de Tutenhuſen. Otto & filius ejus Grifo de Huneshoven, Siboto & Otto de Portenhuſen, Hainric & filius ejus Chunrat, & ſervus ejus Chunrat de Zam̃ez, Vit de Tyrol, Pertolt de Lohtorf, Rudiger de Pforzhaim, & ſervus ejus Hainrich & alii quàm plures.

Actum inchoante Anno ab Incarnatione Domini M. C. LXXVIII. Indictione XI. VI Kal. Jan. in die S. Joannis Evangeliſtæ ſub Advocato Duce Hainrico & Chunrado Præpoſito ejusdem Eccleſiæ.

EXCERPTUM

Ex Archivo Epiſcopali Brixinenſi in Tyroli, ubi Libro 3.^{tio} inter illos, qui dicuntur Saalbuch, ſequentia cum præfixô hoc titulô reperire eſt.

Quomodo Monaſterium, & Præpoſitura in Pollingen appropriata fuit Eccleſiæ Brixinenſi &c.

Privilegium Domini Hainrici IV. ſuper Pollingen.

IN nomine Sancte & individue Trinitatis. Hainricus divina favente Clementia Rex. Omnibus Chriſti noſtrisque fidelibus tam futuris, quam præſentibus notum eſſe volumus, qualiter nos ob remedium anime Patris noſtri, pye memorie, Hainrici Imperatoris Auguſti, noſtramque in Chriſto felicitatem inſtinctu quoque fidelium noſtrorum, nec non ob peticionem ac fidele ſervicium Altwini Epiſcopi, ad Eccleſiam Brixinenſem in honore SS. Ingenuini & Caſſiani conſtructam, Monaſterium & Præpoſituram in villa Pollingen in pago Höſen, (*ad hoc verbum in margine adjungit Amanuenſis,* Amerſee) in Comitatu autem Sigemari Comitis ſitam, cum omnibus ad eam pertinentibus, hoc eſt, prediis, edificiis, utriusque ſexus mancipiis, omnique jure, & utilitate, quam nos inde hucusque habuimus, in proprium dedimus, atque tradidimus: Ea videlicet racione, ut predictus Altwinus ejusdem Brixinenſis Eccleſie Epiſcopus ſuique ſucceſſores, liberam inde poteſtatem habeant tenendi, conſtituendi Dei ſervicium ibidem exercendi, ſtabiliendi, meliorandi, nullo modo quoque minuendi, ſive deſtruendi; Et ut hec noſtra Regalis Tradicio ſtabilis & inconvulſa omni permaneat tempore, hanc Cartam conſcribi, manuque propria corroborantes, ſigilli noſtri impreſſione juſſimus inſigniri.

Signum Domini Hainrici 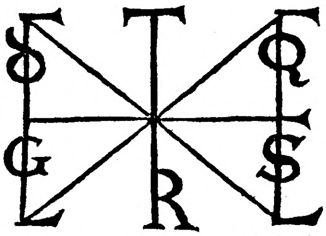 Quarti Regis.

Sigehardus Cancellarius vice Sigefridi Archi-Cancellarii recognovi.

Data III. Id. Jun. Anno Domini Incarnationis M. LX. V. Indict. III. Anno autem Ordinacionis Domini Hainrici Quarti Regis XII.^{mo} Regni verò IX.

Actum Baſileam. In Dei nomine feliciter. Amen.

Hæc ſunt formalia ex dicto Libro 3.^{tio} C. C. C. ſignato, & ùt videtur, Saculo XIII. conſcripto.

In eodem Libro ſequitur Diploma, ſeu potiùs litteræ reverſales ab Henrico in cauſa advocatiæ à B. Hartmanno ſuper Eccleſiam Pollinganam ipſi traditæ, emanatæ; quæ licèt tam in Gewoldo, quàm Informatione Canoniæ legendæ ſint, attamen, quia quidquam ſpeciale in hoc Libro præſeferunt, atque antiquitatem magìs ſpirantes deprehenduntur, illas ſubjungere lubet.

HENRICUS Dux Bawarie

Hic conſpicitur imago Henrici genu dextrum flectentis.

HARTMANNUS Epiſcopus Brixinenſis

Hic conſpicitur imago Hartmanni cum Infula & Pedo ſtantis, & manum dextram Henrici dextræ imponentis.

Super Advocatia in Pollingen.

IN nomine Sancte & individue Trinitatis. Heinricus divina clemencia Bawarie atque Saxonie Dux. Quociescunque ſuper Eccleſiaſticis negociis Religioſorum peticiones admittimus, a Chriſto, cujus Miniſtri ſumus, devocionem noſtram remunerari eterna retributione non dubitamus. Quapropter notum eſſe volumus tam preſentis quam futuri temporis Chriſti fidelibus, quod nos ad peticionem Prepoſiti & Fratrum Pollingenſis Eccleſiæ Advocaciam ejuſdem loci a Domino noſtro Hartmanno venerabili ſancte Brixinenſis Eccleſie Epiſcopo feodali jure recepimus, eo nimirum tenore, ut nunquam a manu noſtra vel heredum noſtrorum ad Subadvocatos vel Vicarios beneficiali jure deſcendat. Sed perſonaliter dicioni ac protectioni noſtre pertineat, & ſi forte ex aliquo caſu hoc per nos, vel per legitimos ſucceſſores noſtros im̃utari contigerit, predicti fratres reclamandi, & alium ſibi Advocatum eligendi liberam habeant facultatem, factumque exiſtimatione careat. Preterea decrevimus, nullam exactionem vel paratam a nobis, vel a Vicario noſtro, ſeu heredum noſtrorum inibi fieri, niſi juxta antiqua jura, & Conſtituciones Imperatorum & Regum: emolumentum enim noſtrum vita eterna. Ut ergo hujus deliberacionis, vel conſtitucionis noſtre ſollempnitas rata permaneat, cartam hanc conſcribi & ſigillo noſtro inſigniri juſſimus. Teſtes vero, qui huic actioni intererant, hii ſunt: Fridericus Palatinus Comes, Marchio Bercholdus, Adelgoz Auguſtenſis Advocatus, Eberhardus de Uriuhendorf, Heinricus de Wida, Heinricus de Bedernwoe, Heinricus de Ubingen, Ortolfus & Hermannus de Bochelon, Heinricus de Buron, Mangoldus & filii ejus Hartmannus & Manegoldus de Sibenaichen, Chunradus de Memmingen, Heinricus de Mazingen.

Acta ſunt hæc Anno Dominice Incarnationis M.C.LX. Indict. VIII. Anno Imperii Domini Friderici invictiſſimi Imperatoris Romanorum VIII.

Porrò ad manum ſiniſtram ſupra relatæ imaginis B. Hartmanni adjuncta eſt imago Salvatoris mundi, circulo ovali incluſa, intra quem juxta collum Salvatoris ad dextram ſcriptum eſt: SALVATOR: *ad ſiniſtram dein:* MUNDI: *ſupra imaginem ſequentes leguntur verſus:*

Suſcipe Salvator, tuus eſt hic verus amator,
Protegit Eccleſiam providus ipſe tuam
Hanc Pollingenſem, manet ejus tuta per enſem.

Præterea eidem Libro ſcheda ejuſdem characteris inſerta eſt, quæ, quò reſpiciat, mihi impoſſibile fuit reperire; interim ſequentia in illa ſcripta leguntur:

„Hanc item tradicionem predictus Heinricus ſecundo confirmavit in monte Atelen in ordinacione Domini Heinrici hujus ſedis Epiſcopi, ſucceſſoris Domini Richeri venerabilis Epiſcopi, preſentibus Cathedralibus Canonicis, videlicet Domino Werinhero Archidiacono, Domino Burchardo Archidiacono, Domino Rudolfo, Domino Cuonrado, quoque Pollingenſi Prepoſito, & Domino Cunrado Prepoſito Novecelle. De Laicis vero, Oudalricus Comes de Eppan, Dominus Odalſcalcus, Dominus Burchardus, Sabionenſis, Dominus Albertus Dapifer, Dominus Willehalmus, Dominus Otager & frater ejus Ruobertus, Dominus Waltherus de Monte.

Item hanc eandem tradicionem tertio factam a Domino Sigefrido fratre prefati Heinrici ipſe Sigefridus confirmavit in manum ejuſdem venerabilis Heinrici Epiſcopi, qui aliquando Salzburgenſis Eccleſie fuerat electus, apud Cenobium Wiltin, preſentibus Eccleſie Miniſterialibus his. Uolſcalco, Ruobert, Willehelmo, Walthero, Alberto, Otacro, Ruodegero, & fratre ejus Tragebodo, Friderico de Zelehuobe, Friderico de Griezſtetin. Eccleſiaſticis perſonis: *Prepoſito Cuonrado de Pollinge*, Prepoſito Heinrico de Wiltin, Abbate Paldewino. Prepoſito Degenhardo de Diezze, Prepoſito Cuonrado de Novacella, & omni curia ipſius Epiſcopi, & Oulricus, qui hanc atteſtationem de eadem re conſcripſit.

Porrò in eadem membrana Brixinenſi ſequentia leguntur. „ Hi ſunt homines, quos Prepoſitus Pollingenſis contulit Eccleſie Brixinenſi ſub forma, qua continet privilegium ſuper hoc conſcriptum A. D. 1239. Gertrudis, Margarinna cum filio ſuo Eberhardo. Item ſoror ejus Agnes cum pueris ſuis Friderico, Heinrico, Diemude, & Agnete. Item Otto cum pueris ſuis. Et Heinricus cum pueris ſuis.

Finis Tomi ſecundi.

INDEX
RERUM, PERSONARUM, LOCORUM
LOCUPLETISSIMUS
In Tomum II. Scriptorum Rerum Boicarum.

A.

Aba

A*Bach*, caſtrum, ab Ulrico de Abenſperg tenetur. 158. b. Henricus ſenior Conradum Nothaft Præfectum in Abach conſtituit. 315. b. A diverſis reluitur. 316. a. Ædificatur. 335. a. A Ludovico Ottonis F. conſtruitur. 504. a.

de *Abazan* Familia 832. a.

Abe

de *Abenſperg*, Altman & Eberhardus, Comites. 43. b. Ulricus. 104. b. 113. a. b. 121. a. Winhard. 147. a. Ulricus, caſtrum Abach tenet. 158. b. Margarithæ Lud. Bav. viduæ bona in Bavaria adminiſtrat. 175. a. b. Joannes teſtis in nupt. Guilielmi & Margaritæ Clivenſis. 216. a. Albertus. 303. a. Jodocus. 304. a. 309. b. Ulricus. 316. b. Joannes. 326. a. b. Albertus. 354. b. Theodoricus Epiſc. Ratisp. ejus acta. 509. a. Nicolai cædes. 517. b. Comitatus ejus ad Bavariæ Duces devolvitur. 517. b. Nicolai cædes. Ejus uxor Martha Comitiſſa de Wirtemberg. 572. a. Comites recenſentur. 606. b.

Abenſtorffer Balthaſ. 301. a.

Abl

Ablein, Petrus, Canonicus Habacenſis. 234. a.

Abr

Abrahamus Epiſcopus Friſingenſis Eberſpergenſem Eccleſiam dedicare renuit. 8. a. Cur? Ibid. Obſidetur Friſingæ & capitur. 8. b. 13. a. 16. b. Hartwicum Abbatem Tegernſeenſem *benedicit*. 68. b.

Abs

Abstorf. 43. b.

von *Absberg*, Paulus. 328. b. Joannes Leonardus. 442. b. Henricus Epiſcopus Ratisponenſis eligitur, ſed Ruperto Palatino cedere cogitur. 514. b. Eidem ſuccedit. 515. a. Ejus geſta, libros liturgicos emendari & typis excudi curat. ibid. Ejus iter Romanum in negotiis propriis & Ludovici Divitis. 516. a. Obit. 519. b. Henricus Judex Landishutanus. 762. a.

Abt

Abtshoven prædium, ante Teutlingun dictum. 24. a.

Acc

Accaron deſtruitur. 340. a.

Ach

Achachircha, ibi curtile donat Tegernſeenſibus Henricus II. Imp. 80. a.

Achslag fl. 248. a.

Achdorffer Andreas zu Elfenbrun. 304. a. Caſpar Canonicus in Percholtzgaden. 675. a.

Achdorf. 443. b.

Achalm Comites. 591. a.

Ada

Adalbero Comes de Sempta. 10. a. b. Obit. 11. a. 12. a. b. 15. b. 21. b. vid. *Adelbero*. Uxor ejus Luitgard. ejus deſcenſus. 711. a.

Adalbertus Monachus. 18. a. ex milite. 22. b.

Adalpero Oudalrici Comitis de Sempta progenitus. 22. b. Tradit quædam Monaſt. Eberſperg. 23. b. Monaſterii Dominus. 24. a. 26. b.

Adalbart filius Dietrami. 23. a.

Adalhartesheim vicus. 27. b.

Adalbero Abbas Eberſperg. 37. b. 41. a.

de *Adalingen* Luitold & Werinhart. 38. a.

S. *Adalbertus* Abbas Emmeram. 501. a.

Adalhardis Baroniſſa de Ochſenſtain uxor Hermanni Badenſis, Rudolfi F. 582. b.

Adalhardis Heſſonis dicti *Wecker* Marchionis Badenſis uxor, Comitiſſa de Reineck. Ejus liberi. 582. b.

Adamus Abbas primus Eberacenſ. Coloniâ ortus. Ejus laudes. 604. b.

Adalhaidis Duciſſa Carinthiæ & Comitiſſa Tyrol. uxor Friderici Marchionis Miſniæ. 626. a.

Adalhardis Ludovici Balbi uxor II. ejus filius poſthumus Carolus Simplex. 642. b. 643. a.

S. *Adalhada*, ejus parentes, Ottoni M. Imp. nubit. Ejus liberi. 644. b.

Adalberonis Presb. Donationes Eccleſiæ Dieſſenſi factæ. 696. a.

Adalbertus Archiep. Saliſb. 709. b. 716. a.

Ade

Adelbero Comes de Sempta. 5. b. Ejus acta. 6. 7. 8. a. Cum fratre Eberhardo familiam herciſcitur. 10. a. 12. a. b. Eberſperg caſtrum deſtruit, ut clauſtrum ampliaret. Ibid. 17. a.

Adelheidis de Saxonia, Eberhardi Comitis de Sempta uxor. 8. b. 13. b.

Adelgerius Laicus: ejus de ſpontanea paupertate ſententia. 9. a. 14. b.

Adela mater Ruodperti Abbatis Eberſpergenſis. 37. a.

Adelzhauſen. 174. b. Georgius Adelzhauſer precibus impetrat ab Erneſto Duce, ut paternum prædium Walgershoven ipſi liceat reluere. 216. b. Joannes zu Weickertshoven. 314. a. Ulricus. 324. a. Ibi prædium exuſtum à Rupertinis. 441. a. Heinrich de Adelhueſen. 691. a.

Adelzhover Ulrich Præf. in Moringen. 310. b.

Adelburg caſtrum. 326. a.

Adelbertus Juvavienſis Archiepiſcopus. 334. a.

Adelman Joannes. Comment. in Blomenthal. 375. b. 414. b. Ruotpertus, Canonicus. 658. b.

von *Adelzhaim*, Zeizolf. 492. b.

Adelzreiter Joannes, Cancellarius Boicus. Sub ejus nomine Mimus Hiſtoricus agitur. 527.

Adelberg Monaſt. Virg. 598. b. Nobilium, Ord. Præmonſtr. 602. a.

Adelhaid, al. *Adalhard.* Conradi Salici mater, Hermanni uxor Franciæ Comitis, poſt Herm. de Hohenloh. Ejus liberi. 603. a. b. Epitaphium & acta fabulis mixta. 604. a. Collegiatam in Oringen fundat. Ibid.

Adelſpach Monaſt. Ord. Ciſt. 604. b.

Adelhaidis, Hainrici Landgravii Thuringiæ Regis Rom. conjux, ejus parentes. 633. a. 635. b.

Adelhaydis Imperatrix obit. 672. b. Ottonis II. uxor II. 799. b. 800. a.

Adelungishoven Bernhardus. 674. b. Henricus. Wirntho. 690. a.

Adelgoz Advocatus Eccleſiæ Auguſtenſis. 826. b.

Adj

Adjutor Eccleſiæ, quis? 103. b.

Adm

de *Admunde* Chunigundis. 672. b.

Ado

Adolfus de Naſſaw. Imp. Ludovico Severo Bavariæ Duci expenſas itineris Francof. pro electione refundit. 117. b. Weichnando Vice - Domino Rudolphi Comitis Palat. Bav. Ducis villam Weyſſenprunn obligat. 123. b. Ejus litteræ quibus dotem filiæ ſuæ Mechtildis, Rudolphi Palatini uxoris, firmat. 135. b. Ejus cædes. 337. b. Ei ſe dedunt Lawingenſes. 340. a. Bello ſuccumbit. 340. b. A Moguntino & Epiſcopis contra Albertum Imperator eligitur. Cauſa electionis memorabilis, ad tempus obtinet. Ludovico Severo durior ob negatum ſuffragium & Alberti favorem. 535. b. Filiam Mechtildem Rudolpho Lud. Sev. F. deſpondet. Ejus expeditio Miſnica parum proſpera. 536. a. Eum ſui tuentur adversùs Alberti molitiones. 536. a. b. In prælio inter primos cadit. Volcmarus victoriam tam injuſtam Numinis providentiæ relinquit. 536. b. In feudis conferendis tenacior. Ejus ſepultura. 537. a. Ei Marchiones Miſnenſes bellum inferunt. 626. a.

Adolfus Dux Bav. Guilielmi F. ejus tutor Erneſtus patruus, de bonis maternis ei cavet. 222. a. Monachii educandus. 223. a. Sub tutela Alberti III. 229. a. 303. a. Cœlebs obit. 570. b.

Adolfus Dux Juliacenſ. & Montium Comes de Ravensburg. 213. b. Ei de dote cavent Erneſtus & Albertus. Ibid. Frater Eliſabethæ, Stephani Bav. Ducis uxoris, filiam Margaretham Guilielmo Bav. Duci deſponſat. 215. Acta nuptialia. ibid.

Adolfus de Monte, Comes. 143. b. 144. a.

Adolfus Elect. Mogunt. adversùs Dietherum æmulum pugnat. 245. a.

Adolfus Palat. Rheni, Dux Bav. Rudolphi F. 144. a. Ejus jura in Gundolfingen conſervat Ludovicus Bavarus. 148. a. Naſcitur. 340. b. Ejus nuptiæ cum filia Comitis de Oetting. 556. b Rudolfi Balbi F. Simplex dictus, de eo rythmi. 576. a. b. Uxor. Ibid.

Adorf, Joannes Theol. Prof. Ingolſt. Georgio Duci parentat. 364. a. Parochus ad D. V. ibidem Vicarium ſeditioſum juſſu magiſtratûs dimittit. 453. b.

Adr

Adrianus I. 797. a.

Adrianus Papa Bertholdum II. Abbatem Tegernſeenſem ob tyrannidem excommunicat. 73. a.

Adrianus IIII. 333. b.

Adrianus V. 715. b.

Adrianus VI. ejus bullæ commiſſoriæ reformandi & viſitandi Monaſteria Bavariæ. 272. b. 273. a. b. 274. a. b. 275. a 276. b. 277. a. b. Ejus breve pro Theologiæ Profeſſoribus in Acad. Ingolſtadienſi. 277. b. Quintam redituum unius anni bonorum Eccleſiaſticorum Ducibus Bavariæ permittit in uſum belli contra hoſtes religionis. 278. a. 279. a. b.

Adrienſis Diœceſis, Feuda Eſtenſia continet. 138. b.

Adv

Advocatus donationes ſuſcipit. 26. b. Prædia ſuſcepta triduo poſſidet. 27. b. 44. b. Advocati matriculares Monaſterii Tegernſeenſis. 71. a. Advocatorum conſenſu Abbates electi. 72. Eorum poteſtas reſtringitur. Ibid. Advocatiæ Eberſpergenſis dimidium à Principe redimit Conradus III. Abb. Tegern. 75. a. Advocati Monaſteria affligunt. 82. a. Eorum officia judiciaria. ibid. Eorum exactiones frumentariæ coercentur. 82. b. Advocatos ſibi eligendi jus prætendunt Tegernſeenſes Abbates. 84. b. Advocatiæ jura. 118. b.

Aerding. 117. a.

de *Aerebach* Henricus. 691. a.

Aez

Aezinger. Eis quædam in præfectura Aiblingenſi oppignorat Joannes Dux Bavariæ, Stephani F. quæ reluuntur. 299. b.

Aff

de *Affiginngin* (Perenhart.) 25. b.

Affalterer Erhard. 313. a.

Afi

de *Afilchoven* Oudalrich. 39. b.

Age

von *Agenwanch*, Jörg. 298. a.

Agi

Agilulphus Theodelindæ maritus alter. 636. a.

Agn

Agnes Auguſta, Henrici III. Imp. uxor quædam Eberſpergenſibus reſtituit juſſu mariti morientis. 45.b. Collegium S. Nicolai Paſſaviæ, Altmanno Epiſcopo favens, reſtaurat. 332. a. Bojos regit. 792. Ei iniquior Bonizo. 806. a. Factæ Monachæ regni adminiſtratio ab Epiſcopis aufertur. 807. b.
Agnes, filia Henrici Landgravii Haſſiæ & Agnetis Bavaræ, filiæ Ludovici Bavariæ Ducis Gerlaco Comiti de Naſſau, deſpondetur. 125. a. Pacta dotalia. Ibid. Dimidium dotis ejus confert Albertus I. Imp. Ibid.
Agnes Regina Bohemiæ, ſoror Clariſſa obit. 344. b.
Agnes, Ottonis R. Hung. & Bavaræ Ducis filia, vidua. 147. a.
Agnes Comitiſſa de Graispach & Marſtetten, Comitis de Nyffen vidua, ejus genus. Ei quædam oppignorantur pro dote & vitalitio. 170. b. 171. a. b.
Agnes Stephani Bav. Ducis F. cœlebs. 341. a.
Agnes, Gertrudis Thuring. & Hermanni Badenſis F. ſoror Friderici decollati, Viennæ ſepulta. 635. b.
Agnes Ottonis Illuſtris uxor. Ejus deſcenſus. 337.a. Ludovicum filium parit. Ibid. 575. a. De ea Rythmi. 563. b. 633. a. b.
Agnes Ottocari F. Rudolpho nubit Rudolfi Aug. F. 532. b.
Agnes Ludovici Severi F. ex Anna Glogavienſi. 556. a.
Agnes Ottonis M. Bav. Ducis uxor. 562. a.
Agnes Palatina, Rudolfi F. Caroli IIII. conjux Auguſta. 576. a.
Agnes Badenſis. 582. a.
Agnes Badenſis, Friderici decollati ſoror. Uxor Udalrici Ducis Carinthiæ, poſtea uxor Ulrici Comitis in Hewnburg. Ejus liberi. 582. b.
Agnes Badenſis, Abbatiſſa Lucidæ Vallis, ſecunda fundatrix. 584. a.
Agnes Badenſis Bernhardi F. deſponſata Duci Sileſiæ. Eo contempto nubit occulte Joanni Baroni de Hewn. In carcere cæca effecta, obit. 584. b.
Agnes Badenſis Bernhardi F. uxor Gerhardi C. in Sleswig. 584. b.
Agnes filia Dedonis Marchionis Luſatiæ, obit. 587. a. Uxor Ducis Meraniæ. 625. b. 627. b.
Agnes F. Ottonis ſenioris Ducis Meraniæ, uxor Friderici II. Aug. eo mortuo uxor Udalrici Ducis Carinthiæ. 587. b.
Agnes F. Boleslai Ducis Lignicenſis uxor Ulrici de Wirtemberg. 592. a. 595. a.
Agnes Palatina Rheni, Adelhaida ſoror ejus. 609. a.
Agnes Brandenburgica Haſſiæ Landgravio deſtinata, monialem induit Bambergæ. 616. b.
Agnes Friderici II. F. uxor Conradi Landgrav. Thuring. 631. a. 632. a.
Agnes Duciſſa Meraniæ obit, Dieſſæ ſepulta. 658. a.
Agnes Regina Franciæ obit, Bertholdi Ducis Meraniæ F. 665. a. 307. b.

Aha

Ahaim prædium Comitum de Sempta. 6. 9. a.
Ahaimer, Wilhelmus & Caſpar contra eos judicio agit Erneſtus Dux. 207. a. b. 208. a. b. Caſtro Valleiæ nomen *Ahamſtain* impoſuiſſe accuſantur, quod ipſis per ſententiam interdicitur 207. b. *Wilhelmus* Thomæ Krellen filiam rapit. 207. b. Pœna raptoris. 208. b. Abactor & fericida. 208. a. Ab uxore divortit. In judicio cognoſcit Vicarius Friſingenſis junctus propinquis utriusque partis, & Conſiliariis Erneſti Principis. 207.b.208.a. Ahameri Eberſpergenſibus graves. Ibid. Wilhelmus & Caſpar mulctati ope Erneſti in gratiam Guilielmi Ducis redeunt. 208.b. Dorothea Leutenpeckin Guilielmi Ahamer uxor. 208. a. b. 209. a. Vitus, Erneſti Ducis Vice-Dominus Bav. ſuperioris. 299. b. 300. b. 303. b. Georgius ze Hagnaw. 304. a. Vitus Vice-Dom. 309. a. 326. b. Chriſtophorus. 329. b. Georgius. 362. a. Wolfgangus. 373. a. b. 392. a. Pro Rupertinis pugnans pecora abigit & prædas agit. 443. b. Wilhelmus Waſſerburgi cum militibus Alberti nomine recipiendus à Preyſingio impeditur. 481. a. Georgius Magiſter curiæ Henrici Landishutani. 731. b. Lucas zu Wildenaw. 774. a. 108. b. Righer. 113. a. Hartpert. 127. a.
Aham prædium. 9. a. al. *Aheim*. 12. b. 13. a. Ahaheim dicitur. 13. b. 21. b. Ab Ulrico Comite Semptano Eberſpergæ donatur. 22. b. 24. b.
Ahauſen Monaſt. Ord. S. Bened. Georgius Abbas. 324. a. Albertus Abbas. 607. a.

Aho

Aholfing villa. 195. a.
von *Aholfingen*, Wilhelm. 310. b.
Aholming, arx. 313. b.

Aib

Aibling, caſtrum. 77.b. Judicium. 207.a.b. Caſtrum & forum. 219. a. b. 257. a. 299. b. Arx & oppidum. 353. a.

Aic

Aichinloch. 47. a.
de *Aichach*, Marquardus. 103. a.
de *Aichelberg*, Conradus Comes. 200. b. Conrad. 310. a.
Aichſtetter Fridericus, Cancellarius Guilielmi Ducis. 216. b. Erneſti Secretarius. 318. a. Alberti III. *Landſchreiber*. 321. b.
Aichberger, Joannes, Eques, Præfectus in Ingolſtadt. 268. b. Georg. 304. a. Georg. ſenior in Saeldenaw. 305. b. Joannes. 362. a. 418. a. Præfectus in Natternberg. 476. b.
Aicha urbs. 393. b. Ibi comitia & eorum ibidem acta. 417.a.b. 418. 419. 420. a. b. Metu tormentorum Haslangii conſilio ad deditionem compellitur. 480. b.
Aichſtadienſes panifices ſpoliantur. 457. b.
Aichar Conrad. 686. a.

Aid

Aid, der *Rain* und nit *Mayn*. 322. a.

Aig

Aigelsbach pagus exuſtus. 439. a.

Ain

Aindorffer (Caſparus) Abbas XLIII. Tegernſeenſis. Ejus acta. 75. b. 76. a. b. 77. a.

Ait

Aitterboven. 123. a.

Ala

de *Alamaringin* (Almar.) 23. b.

Alachildis Hadiwini militis uxor. 33. a.

von *Alazham* Gotfrid, inter Legatos Ruperti ad comitia in Aicha. 420. a.

Alb

Alb, vel *Albula* amnis, ditionis Badenſis. ejus piſces. 590. a.

Alb Monaſt. *Herrn-Alb*, virorum. *Frawen-Alb*, virginum, Ord. S. Bernhardi à Comitibus de Eberſtain fundantur, ibidem ſepultis. 590. a.

Albertus I. Imp. dimidium dotis Agnetis Haſſiacæ, matre Bavara natæ, confert. 125. a. A Rudolpho patre Dux creatur. 339. a. Ottoni Bavariæ Duci Regi Hungariæ turbas ſuſcitat, & libertate & regno privari facit. 341. a. Occiditur. Ibid. A patre Auſtriæ Dux creatur. 532. a. Imperium ambit. 535. b. Excluſus palam regnum prenſat, vim parat, & Adolfo bellum infert, & inſidias ſtruit. 536. a. Auſtralium & Ungarorum copia inſtructus in Suevia bellum parat adverſus Adolfum, aſtu bellico ſuperior. Cæſi à ſe Regis invidiam à ſe amoliri conatur. Principibus libertatem electionis præparatæ indulget. Eligitur, & cum uxore conſecratur. 537. a. b. Bonifacium VIII. Adolphi cædem ei improperantem donis placare ſtudet. Eo mortuo reſpirat. 338. a. Avulſa regni recuperare ſtudet. 538. a. b. Moguntino bellum infert, & Bingam expugnat: Colonienſem exagitat. Bavariæ Ducibus Schongaw eripit, caſtrum Schwabeck & Werdeam civitatem, cujus caſtrum funditus evertit. 538. b. Pace facta cum Principibus imperii Wenceslaum Regem Bohemiæ bello petit. Cauſa belli ex regnandi cupidine & aviditate alieni, ut Rege ejecto filium ſubrogaret. 538. b. 539. a. Infectis rebus è Bohemia exire cogitur. 539. a. Filium Rudolphum, poſt Wenceslaum veneno extinctum domeſticis inſidiis, Regem facit. Gravi ſuſpicione cædis Wenceslai & filii ejus laborat. 539. b. Dum bellum inſtaurat adverſus Bohemos, domeſticis inſidiis perit. Spiræ ſepultus. 539. b. 540. a. Ejus bellum cum Marchionibus Miſniæ. 613. a. b. Ei Miſnia reſignatur à Wenceslao juniore Rege Bohemiæ. 632. b. Ejus electio & cædes. 715. a.

Albertus II. Imp. ejus breve regnum, uxor, Ladislaus filius, & obitus. 725. b.

Albertus Ludovici Bav. F. inf. Bav. Dux, Comes Hollandiæ quæ portio ejus in diviſione hæreditatis paternæ? 176. b. Cum fratribus Stephano & Wilhelmo debita patris & oppignorata reluit. 177. a. b. 178. a. b. Quædam ab Abbate Altahæ inferioris reluit. 178. b. 179. a. Cum fratribus Wilhelmo & Stephano fœdus offenſivum & defenſivum cum Ruperto ſeniore Com. Pal. Rheni, init. 179. a. Rupertus ſenior ei quædam oppignorat. Ibid. Aliud fœdus cum Joanne Burgravio Norimbergenſi pro inferiori Bavaria. 179. b. Ei & fratribus ſe obligat Ludovicus Brandenburgicus de mutua defenſione. 179. b. 180. a. Inducias cum eo paciſcitur & hominibus ſuis Theodericus Epiſcopus Mindenſis. 180. b. Monetam ſuam Ratisponæ confert Diepoldo Frumolt. Litteræ deſuper traditæ. 181. a. Apud Albertum Nusberger pretioſa quædam deponit. 182. a. Cum Ludovico Romano, fratre ſuo à Ruperto ſeniore & Ludovico Brandenburgico reconciliatur. 183. b. Tabulæ tranſactionis. Ibid. Cum Ottone & Guilelmo fratribus à Petro Epiſcopo Cameracenſi abſolvitur. 188. b. Ad aram S. Sigiſmundi Friſingæ imaginem ejus Sancti argenteam cum uxore ſua Margaretha offert. 190. b. Rabino de Mauren ejus Cancellarius. 190. b. Una cum fratre Stephano & filiis ejus cum Ludovico Rege Hungariæ fœdus init contra Duces Auſtriæ. 191. a. b. 192. a. Tabulæ confœderationis. Ibid. De pace cum iis cogitat. 192. a. b. Cauſa belli limites Tyrolis. Ibid. Cum Carolo IIII. Imp. fœdus init. 192. b. 193. a. Nuptias filiæ ſuæ Johannæ cum Wenceslao ſtipulatur. 192. b. Cum Carolo IIII. de nuptiis filiæ Johannæ cum Wenceslao Caroli filio agit. 193. a. b. Cum uxore ſua Margarita Miſſam perpetuam fundat Straubingæ in ſacello caſtri noviter erecto. 194. b. 195. a. Litteræ fundationis. Ibid. Domum & hortum ſuum Straubingæ Carmelitis donat. 195. b. Intereſt coronationi Wenceslai generi ſui, Aquisgrani. 196. a. Paldvin ejus Cancellarius ſive *Landſchreiber*. 196. a. Ex ejus *Regeſtis* excerpta. 315. a. & ſeq. Claram Blachin dotat, Joannis Scheibinger uxorem. 315. a. Ejus uxor & liberi. 342. Caſtrum in Straubing condit. Intoxicatur. 343. a. Carmelitas fundat in Straubing. 343. b. Ejus ditiones. 572. b. Caſtrum in Straubing conſtruit, ejus mores. Fratris locum tenet per tricennium, per ſe regit annis XVI. obit, Hagæ Comitum ſepultus. Ejus uxores & liberi. 573. a. 721. a. b.

Albertus junior, Alberti filius Dux Bav. & Comes Holland. in Carmelitas Straubinganos beneficus. 195. a. b. Ei anniverſarium apud eosdem fundat Joannes frater ejus. 195. b. Fœderi ſubſcribit, quod pater cum Albertis patre & filio Auſtriæ Ducibus init. 197. b. Ejus parentes & fratres. 342. b. E Hollandia Straubingam venit. 344. a. Cœlebs vixit. Obit Straubingæ ſepultus apud Carmelitas in monumento magnifico. 574. a.

Albertus III. Erneſti F. Dux Bavariæ, Carmelitis Straubinganis privilegium fundationis ſuæ confirmat. 195. a. b. Ejus uxor Eliſabetha Wirtembergica. 201. a. In judicio compromiſſario comprehenditur inter Erneſtum & Guilielmum, eò quod ageretur de hæreditate matris. 203. b. Chartis quanti iuſerit? 204. b. à patre

Erne-

Erneſto cenſum annuum advocatiæ Illmünſter accipit. 210. b. Cum patre & patruo ad fundationem Miſſæ in ſacello arcis Wolferzhuſanæ concurrit. 213. a. Pacta nuptialia patrui ſui Wilhelmi confirmat. 216. b. Ejus ſigillum ſingulare. 216. b. Vide *Bernawerin*, Agnes. Patris viventis acta rata habet, & ſigillo ſuo munit. 222. b. Memoriam Agnetis amicæ ſuæ fundationibus fovet. 223. a. b. 224. a. b. Patris fundationem, qua manes occiſæ ipſius juſſu Agnetis placare ſtudet, confirmat. 226. a. Adolfi, Guilielmi filii, tutelam ſuſcipit. 229. a. Monaſt. Salmansweiller privilegia confirmat, vocat Abbatem *den Erſamen ſeinen lieben Diemutigen*. 229. a. Cum Comite de Helfenſtein reconciliatur. 229. b. Monaſterio inferiori Ratiſp. privilegia confirmat. 229. b. 230. a. Proceſſionem ſingulis diebus Jovis in æde D. Virginis Monachii fundatam confirmat. 230. b. 231. a. b. Joanni Hartlieb Medico ſuo ſynagogam Monachii donat. 231. b. De novo fundat Miſſam Straubingæ pro remedio animæ Agnetis ſuæ. 231. b. A Pontifice privilegia impetrat. 233. b. Monaſt. Pulnhoven privilegia confirmat. 243. b. 244. a. In Hoflach Miſſam fundat. 247. a. Ejus Officiales. 419. a. b. 320. a. b. Hoſpitale Weilhemii confirmat. 320. a. In Alting hoſpitale in patrocinium recipit. 320. a. Oſannæ Monaſt. inf. Ratiſp. Abbatiſſæ privilegia confirmat. 320. a. *Saal-Bücher* in Bav. ſuperiore ejus juſſu inſtaurantur. 320. a. Altenmünſter Monaſt. S. Joannis privilegia confirmat. 320. a. Nec non collegiatæ in Pfaffenmünſter. 320. a. Ejus Confeſſarius Præpoſitus in Underſtorf. 320. a. Viennæ agit. 320. b. Cum Henrico Oeſterreicher componitur. 320. b. Miſſam in arce Saulberg fundatam confirmat. 320. b. Executor fundationis Muckentalerorum ad S. Mauritiũ Ingolſtadii. 320. b. Jus inſignium confert. 320. b. In arce Starenberg Miſſam hebdomadariam fundat. 320. b. Præpoſituram in Andechs fundat. 321. a. Cum Margarita Clivenſi de hæreditate litigat. 321. a. Acta litis. Ibid. Ejus ſigillum. Ibid. Albertus Brandenburgicus arbiter inter ipſum & Ulricum Comitem de Wirtemberg. 321. b. 322. a. Henricum Vinder quæſtorem in vincula conjectum, innocentem declarat. 323. a. Cum Ludovico Divite de hæreditate Ludovici Barbati tranſigit. 355. a. b. 356. a. b.

Albertus III. Torneamento Ratiſponæ intereſt. 513. a. Podagricus, muſica gaudet. 513. b. Ejus nuptiæ cum Anna Brunsvicenſi. 514. a. Odium in patrem ob cædem Agnetis ſuæ. 570. a. dictus Pius, ejus parentes, proſopographia, amores, morbi. Tragœdia amicæ, conjugium, amores novi. Bohemicæ linguæ gnarus, à proceribus delatam coronam recuſat. 570. b. Cauſa recuſati regni Bohemici. Annam Brunsvicenſem ducit, ab Eliſabetha Wirtembergica ſpernitur ob amores vagos. 570. b. Andecenſe Monaſterium fundat, ibi ſepultus cum ſuis. 571. a. Eum maritum recuſat Eliſabetha Wirtembergica. 570. b. Ejus geſta, indoles, amores, amicæ cædes, conjugium, liberi, mors & ſepulturæ. 729. b. 730. a. b. Acta monetaria & mors. 768. a.

Albertus IV. Dux Bojorum Auguſtino Koelnero in gravioribus negotiis publicis & domeſticis confidentius utitur. 100. Solus imperat. 248. a. Ei litteras reverſales tradit Joannes Abbas Campidunenſis ſuper protectione decennali Monaſterii ſui. 248. b. Altahæ inferiori aucupium concedit. 249. a. Nec non Pruelenſi Monaſterio. Ibid. Cum Caſimiro Rege Poloniæ fœdus init. 249. b. 250. a. b. Cum Wladiſlao Rege Bohemiæ fœdus init. 251. a. A Sixto IIII. bullas impetrat. 253. a. b. 254. a. b. 255. a. b. Cum fratre Sigiſmundo tranſigit. 256. a. b. 257. a. Alexio Abbati Rottenſi venationem concedit ad tempus. 257. a. Bullas à Sixto IIII. obtinet. 258. a. b. 259. a. b. Et Innocentio VIII. 259. b. 260. a. b. Friſingenſium contra eas molimina ſubvertit. 260. b. 261. a. b. A Slierſeenſibus in Advocatum eligitur. 266. a. b. Weltenburgenſe Monaſterium malo regimine collapſum ſublevare nititur. 267. a. Sigiſmundi filio naturali arcem Egenhoven concedit. 267. a. b. 268. a. De ejus Officialibus Excerpta. 323. a. b. 324. a. b. ſeq. Partem in Newen Nuſsberg emit. 323. a. Monaſt. Scotorum ad S. Jacobum Ratiſponæ in patrocinium ſuſcipit. 324. b. Pollingana quædam prædia ad decennium conducit. 324. b. Hoholtingeris Cœlnpach tradit. 324. b. Ratisponenſibus quædam jura vendit, perpetuò reluenda. 325. a. Caſtrum Schœnberg Haſelbeckiis vendit. 325. a. Adlburg caſtrum ſuum reluit. 326. a. Chriſtophori fratris ſui æs alienum ſolvit. 327. a. Arcem Schœnberg Wolfgango de Kolberg vendit. 327. b. Schwabeck à Wolfgango Duce Auguſtanis conceſſum reluit. 327. b. Hieronymo Stauff Magiſtro curiæ ſuæ arcem & dominium Falckenſtain tradit. 327. b. Ab Eckeris de Kapfing quædam reluit. 327. a. Vid. *Kieſer*, Eraſmus. Ejus acta cum Hermanno de Janowitz Bohemo. 329. a. Ejus & Monacenſium diſſidia cum Helvetis ab Ulrico Duce de Wirtemberg componuntur. 329. b. Cum ſuis crucem rubeam togæ aſſuit bello Boico, Ruperto albam ſive griſeam aſſumente. 347. b. Vivo Georgio, ne in partes Ruperti tranſirent ſtatus, allaborat. 351. a. Ejus argumenta pro ſucceſſione Bavariæ inferioris. 351. a. b. 352. a. b. Cum fratre ſuo Wolfgango jura ſua proponit ſtatibus. 371. b. Cum eodem Auguſtæ ſtatuum Legatis ſe jungit, & de non recipiendis Ruperto & Eliſabetha convenit. 390. ſeq. Tabulæ conventionis. Ibid. Legatos ſtatuum, Auguſtæ præſentibus filiis ſuis Wilhelmo & Ludovico audit. 393. b. 394. a. Actio Aichæ coram ſtatibus. 421. b. 422. a. Ingolſtadii cum exercitu recipitur. 439. a. Cum exercitu iterato Ingolſtadium venit, Marchiochione Brandenburgico comite. 444 a. nonnullos civium Ingolſtadio cum ſuis ejici petit & impetrat. 444. b. Temulantiam præſidiariorum verbis caſtigari jubet. Ibid. Werda Ratisponam cum ſuis & regiis copiis contendit. 448. b. Ejus epiſtola de victoria Schœnbergenſi. 449. a. Rupertinis reſpondet nihil Kueffſteinii contra jus belli actum. 451. b. Monachii comitia convocat & à ſtatibus auxilium petit atque impetrat. 459. a. Animum gratum promittit, talem etiam filios erga ſtatus, habituros beneficii memores. 459. b. De pace cogitare incipit. 460. a. cum fratre Wolfango ſtatibus promittit ſe pecunias & impenſas in bellum præſtitas, bello finito exſoluturum. 460. a. b. Quatuordecim dierum inducias init ut eo tempore inter ipſum & Fridericum tutorem de pace ageretur. 460. b. 461. a. Suis nuntiat ſe cum Friderico pacem iniiſſe, hoſtilia interdicit, commeatus libertatem indulget. 466. a. b. De pace deliberat. 467. b. Ex XXII. deputatis octo Coloniam mittit, ipſe domi commoratur. 467. b. Cum fratre Wolfgango à Cæſare inveſtituram Bav. inf. vivo Georgio obtinet. 472. a. Ligæ Suevicæ accedit, ad XII. annos. 472. b. Cum Ulrico Wirtembergico fœdus init, ut & cum Wilhelmo Landgravio Haſſiæ. 472. b. Pecunias mutuo accipit à Frid. March. Brand. Ibid. Primæ actionis in judicio Cæſaris acta. 473. b. Novi Collegii fundationem Ingolſtadii ſigillo ſuo firmat. 474. a. Ejus in bello Boico conſilium. 480. a. Cum fratre Wolfgango Philippo Palatino bellum denuntiat. 481. a. Maximilianum ad Alpes ſequitur & caprearum venatum viſendamque Tyrolim. 485. b. Ejus milites quod prædæ nihil ad illos rediret, murmurant, ſed juxta cum ipſo diſſimulare coguntur. 486. a. Ab Epiſcopis Bavariæ ad pacem diſponitur. 486. a. Ei induciæ à Cæſare imperantur. 486. b. Conſtantiam ad comitia proficiſcitur, de laxandis pignoribus fruſtra laborat. 489. a. Pace facta Wolfgangum fratrem negligere incipit. 489. b. Monarchiam introducit, reliquos fratres titulo *Ducum* ſpoliat. Sed conſtitutio illa mox aboletur. 489. b. moritur. 492. a. Degenberg evertit. 515. b. Joannem Nusbergium everſis arcibus in Bohemiam fugere compellit. 515. b. Ratisponam ad comitia venit. 515. b. Conradum Cæcum de Nurnberga, Muſicum celebrem alit. 516. a. Extinctis Abenſpergiis comitatum occupat. 517. b. Landſpergam capit. 518. a. Ratisponam occupat, ſed reddere cogitur. 516. b. Leoninum fœdus disrumpit, & fœderatorum caſtra evertit. 519. a. Obit. 521. b. Ejus mors & liberi. 522. a. Ejus proſopographia, ex pede laborat. Papiæ & Sennis ſtuduit, Latinæ & Italicæ linguæ gnarus. Degenbergii caſtra evertit, quod ab eo ſcholaris & ſcriba dictus fuiſſet, & Chriſtophori fratri poſthabitus. 571. b. Fratrem Chriſtophorum capit, & in carcere retinet, regiminis conſortium poſtulantem. 571. b.

Albertus IIII. Ratisponam à ſuis Rectoribus oppreſſam ad defectionem ab imperio perſuadet, occupat, ſed imperio reddere à Friderico III. compellitur. Fœdus Leoninum diſſipat duce Bernhardino Stauffer coalitum. 571. b. Cum Ruperto de hæreditate Georgii bellum funeſtum gerit. Obit, Monaci ad D. V. ſepultus. 571. b. Occiſi Nicolai Abenſpergii ditionem & arces occupat. 572. a. Ejus geſta, ſtudium Patavii. Cum fratre Sigismundo regimen ſuſcipit. 738. a. Nuptiæ cum Cunigunda, ex ea liberi. Cum Friderico III. colliditur ob occupatam Ratisponam, qui adverſus eum ſtatus imperii excitat, reſtitutâ Ratispona res per Maximilianum componitur. 738. b. In generalem imperii Capitaneum eligitur. 738. b. 739. a. Ejus indoles. Eccleſias collegiatas in Schliers & Illmünſter Monachium transfert. 739. a.

Albertus V. Dux Bojorum. Acta translationis S. Quirini à Surio vitis SS. inſeri petit, nec impetrat. 65. a.

Albertus IIII. Dux Auſtriæ. Ejus deſcenſus & cognatio cum Bavariæ Ducibus. 574. b. 665. a.

Albertus Palatinus, Ottonis ſenioris Bav. Ducis F. & frater Ottonis junioris. 579. b.

Albertus Bav. Ludovici Nigri F. Canonicus Colon. & Argentin. 580. b.

Albertus Ottonis ſenioris Mosbacenſis F. Epiſcopus Argentinenſis. Ejus mores. 581. a.

Albertus Marchio Badenſis Caroli F. in expeditione pro liberatione Maximiliani I. ictu teli obit. Cœlebs. 585. b.

Albertus Marchio Badenſis quando floruerit? Ratisponæ comitiis Friderici I. intereſt. 587. a.

Albertus Auſtr. Friderici III. Imp. frater, ejus uxor, obitus & ſepultura. 597. a.

Albertus Comes Francorũ. Ejus origo. Conradum Comitem Haſſiæ occidit. 605. b.

Albertus Epiſcopus Friſingenſis. 671. a.

Albertus M. Epiſc. Ratisp. Baſileæ in Conventu ſui Ordinis altaria conſecrat. 609. b.

Albertus Bernhardi Anhaltini F. ejus geſta. Fit Elector Saxoniæ, capitur. 631. b.

Albertus Hartwici F. Otcarii frater, cum eo Tegernſee fundat. 640. b.

Albertus Presbyter Canon. Reg. Dieſſenſis Chronicon Monaſterii ſui conſcribit. 646. 669. a.

Albertus Præpoſitus V. Dieſſenſis. 648. b. 656. b. 690. a. 691. b. 692. b.

Albertus Præpoſitus S. Crucis Auguſtæ. 657. a.

Albertus Epiſcopus Solonenſis Suffragan. Auguſtanus. 669. a.

Albertus Dux Auſtriæ. 192. a. Cum filio ſuo Alberto fœdus mutuæ defenſionis init cum Alberto patre & Alberto filio, Comitibus Hollandiæ, Bav. inf. Ducibus. 197. b. Ejus filio Alberto juniori Joanna Bavara Alberti ſenioris Holl. Comitis filia deſpondetur. 197.

Albertus Brandenburgicus, Auſtriæ devotus, obit Francofurti. Ejus uxores. 614. b.

Albertus Brandenburgicus Magiſter Ordinis Pruſſiaci. 617. b.

Albertus Brandenburgicus. Ejus laudes. Ab Ænea Sylvio laudatur. 620. a. Ejus conjugia & liberi. 620. b.

Albertus Megapol. Suecorum Rex, à Margareta Regina Daniæ captus & dimiſſus, inglorius obit. 629. b.

de *Albradperc* (Frid.) 18. a. 19. a.

Albertus fundator Monaſterii Tegernſeenſis unde ortus? ejus geſta. 53. b. Fit Monaſterii ſui primus Abbas. 56. a. b. Dux Bavariæ perperam dicitur. 67. b.

Albertus I. Marchio Orientalis, ſive Auſtriæ. 69. b.

Albinus ex Hersveldenſi Monaſterio fit Abbas Tegernſeenſis. 69. b. Ejus geſta. 70. a.

Albertus Dux Auſtriæ Tegurinæ Eccleſiæ jura in diſtrictu Chunringiorum acquiſita, confirmat. 92. a.

Alber Vitzdumb von der Rott. 113. b.

Albrebt der Vitzdum von Straubing. 113. b.

Alburch 123. a.

Albertus Epiſcopus Paſſavienſis Duces Bavariæ ad abolitionem cenſus ungularis adigit. 140. a. b. 141. a. Ab Henrico ſeniore arbiter ſeu *Uberman* in controverſia cum Lud. Bav. nominatur. 165. a.

Albertus Dux Saxoniæ Erneſti frater. 250. b. Frater Amaliæ Lud. Divitis uxoris. 256. a.

Albertus Marchio Brandenburgenſis. 250. b. Caſimiri & Suſannæ Bavaricæ filius. 283. Germaniæ incendiarius quantus? Ibid.

Albrechtsdorf. 313. b.

Alburch. 315. a.

Albertus Eremita cum ſocio cellam condit propè Prennberg. 341. b.

Alberſtorffer, vid. *Allerſtorfer.* Ulricus Rentmaiſter in Oberland. 350. b. Ingolſtadienſes ut Rupertum Palatinum hæredem agnoſcerent Landishutanorum, Burckhuſienſium & Lauingenſium exemplo hortatur. 360. a. 361. a. b. 363. a. Inter triumviros Reip. regundæ à Georgio nominatur. 361. a. b. Rentmaiſter zu Neuburg. 476. b. Henricus, inter Friderici procuratores Friſingæ. 488. a.

Albertus Palatinus, Epiſcopus Argentoratenſis. Ejus inofficioſum in ſuos factum. 471.

Albertus Epiſcopus Caſtellenſis Ratiſponam venit. 499. b.

Alc

Alchinger Matthæus. 304. a.

Alchertshauſen curtis. 323. b.

Ald

Alderſpach Monaſterium. Ei decimas donat Ludovicus Dux Bav. & Otto filius ejus. 103. a. b. Privilegia impetrat. 247. a. Ejus Abbas inter reformatores Cleri Boici. 272. b. Privilegia à Georgio Duce confirmantur. 322. a. Eorum coloniæ monaſticæ. 338. a. A quo fundatum? 609. a.

Aldenburg arx & urbs Marchioni Miſniæ oppignoratur à Ludov. Bav. 152. a. Albertus Burggravius in Altenburg. 152. b.

Alda Hugonis Regis Italiæ uxor. Ejus ortus & liberi. 644. b.

Aldemannus Brixienſis Epiſcopus. 806. b.

Ale

Alexander IIII. fundationem Monaſterii Dietramcellenſis confirmat. 71. b. 333. b. Ejus acta. 715. b.

Alexander III. Ruperto Abbati Tegernſeenſi uſum mitræ & pontificalium concedit. 72. a. b. Tegernſeenſium privilegia confirmat Venetiis. 83. a.

Alexander II. Pontifex Tegerſeenſium poſſeſſiones confirmat. 82. b. 83. a. 807. a. 808. a. b.

Alexander V. 722. a.

Alexander VI. Ejus bulla reunionis quarumdam Eccleſiarum Monaſterio Monialium in Chiemſee factæ. 269. a. b. 270. a. b. 271. a. 736. a.

Alexander Card. S. Laur. in Damaſo Dux Maſſoviæ. 290. a.

Alexius Abbas Rottenſis. 257. a.

Alexander Palat. Ludovici Nigri F. 579. b. Fratrem Caſparem in vinculis tenet, ditionem Philippo Palatino tradere volentem. Morbi. Philippi Pal. hoſtibus ſe jungit. Eidem reconciliatur. Uxor & liberi. 580. a.

S. *Alexandri* Reliquiæ in Kirchen ad Nicrum. 601. a.

Alg

Algewer Walther Vilshoven Alberto conſervat. 485. b.

de *Algilting* Bernhard. 685. a.

Alh

Alheidis Eberhardi Comitis de Sempta uxor cum marito fundat Geiſenfeldam. 10. a.

Alhaitis Brunsvicenſis, Henrici Bohemiæ & Poloniæ Regis uxor. 134. b. Ei ſe obligant juniores Bavariæ Duces. Ibid.

Ali

de *Alinbach* (Iſso) 21. a. Prædium Ottonis Comitis de Scirun. 32. a.

All

Alling. 248. a. 553. a.

Allerſtorffer, Ulrich. 269. a.

Allerſpach, ibi caſtra tempore belli Boici. 482. b.

Allerſperg. 489. b. 490. a.

Allinger Fridericus. 667. a.

Alm

auf der *Alm*, Wolphard. 300. b.

Almtingen curia. 660. b. al. *Almintingen.* 684. b. 690. b. Bertolf. 695. a.

Alo

Alodem pro donato manſo oppignorat donator. 28. b.

Alp

Alpais concubina Pipini Groſſi F. Comitis Ardennæ, clauſtrum Canonicor. Regular. fundat. 640. b. Ubi ſepulta. Ibid.

Als

Alſatia Landvogteia à Carolo IIII. Imp. Stephano juniori & Friderico fratribus, Bavariæ Ducibus committitur. 194. a. b.

Alswanch. 317. b.

Alt

Altmannus Epiſc. Patav. Collegium S. Nicolai ibidem reſtaurat. 332. a. Depoſito Abbati Tegernſeenſi ſubſtituitur. 70. a.

Altmannus Abbas Eberſpergenſis. 9. a. Ejus mors. 11. b. 13. b. 16. b. 44. a. Adalperonis Comitis de Sempta avunculus quædam revindicat. 45. b.

S. *Alto* Confeſſor. 15. a.

Altchiricha villa. 28. a.

Altmaniſperg. 38. b.

Altrais in partibus transmontanis Tegurini juris. 72. a.

de *Altorf*, Chunradus Marſcalcus Ludovici Bav. Ducis. 103. b.

Altorf urbs ab Ottone Novoforenſi vendita Ludovico Bav. Duce, denuo ab eo reluitur. 251. b.

Altenburch caſtrum & urbs, Marchioniſſæ Miſnenſi obligatur. 143. A Joanne Rege Bohemiæ reluitur. Ibid. Arx ad Machſelrainios pertinet. 484. b.

Altaba ſuperior, initiatur & S. Petro traditur. 332. b. Leodegerius Abbas libertatem impetrat. 333. a. Conditur. 502. a.

Altaba inferior; Monaſt. Ord. S. Bened. ei quædam à Ludovico Bav. patre oppignorata Albertus filius inf. Bav. Dux reluit. 178. b. 179. a. Aucupium concedit Albertus IIII. 249. a. Ejus Abbas inter reformatores Cleri Boici ab Adriano VI. nominatur. 272. b. 275. b. 332. a. Ejus prædia ſpoliantur. 336. a. Advocatia empta à Raboto de Hals. 477. b. A Thaſſilone dotatur. 499. b.

Altman, Joan. Rentmaiſter in N. B. 324. a.

Altennuſsberg. 300. a.

Altweg. 237. b.

Altenhobenaw Monaſt. Virg. Ord. S. Dominici. Ibi profeſſa Margaretha Georgii Divitis filia. 268. b.

Alto-Münſter Monaſt. Ord. S. Brigittæ, ejus privilegia confirmat Albertus V. ſub Abbatiſſa Ottilia Oefelin. 284. a. Anna Abbatiſſa Sigismundum Ducem in confraternitatem Ordinis recipit. 296. a. b. Eufemia Abbatiſſa obit. 663. a. Eufemia Comitiſſa Meraniæ Abbatiſſa. 703. a. Giſila Abbatiſſa. 658. a.

Altman Joan. 301. a.

Altendorffer Cunrad. 304. b. 306. a.

Althaim Joan. & Jacob. 309. b. Seitz & filius ejus Seitz. Ibid.

Altmanshoven Ulrich. 310. a.

von *Altorf*, Cunrad. 317. a.

Alting, ibi hoſpitale in patrocinium recipit Albertus III. 420. a.

Altenmünſter Monaſt. S. Joannis in comitatu Rietenburg privilegia ab Alberto III. confirmantur. 320. a.

de *Altenach* Frid. Engilberti Archiep. Colon. percuſſor. 336. a.

Altenſteig oppidum. 589. b. 591. a. 601. a.

Altinshoven curia. 658. b.

Altramus Patavienſis Epiſcopus. 681. b.

de *Altendorf* Henricus & Fridericus, nobiles. 831. a.

Altwinus Epiſc. Brixienſis. 833.

Altorffer Georgius Landishutanus Epiſcopus Chiemenſis. 776. a.

Ama

S. *Amandi* ædes ſacra Juvavii. 5. b. 12. a. 17. b.

Amalia Saxonica Ludovici Divitis vidua, litteris teſtatur ſibi à Georgio filio de dote & vitalitio ſatisfactum. 255. b. 256. a. vid. *Amelia*.

Amalia Brandenburgica. Ejus parentes. Uxor Caſparis Pal. Rheni Comitis Veldentiæ. 616. b.

Amb

Ambergenſibus Privilegium concedit Ludovicus Bav. 141. b. 149. a. Ampurck prædium. 336. a. Cum Sulzbacenſibus colliduntur. 454. b. Schmidmül capiunt. 483. b. Quinque cives tumultuantes capite truncantur ſpectante Friderico Palatino, quinque aliis dimiſſis. 514. b. Ambergenſis lineæ ſucceſſio. 723. a. b.

B. *Ambroſius* cantum Eccleſiaſticum inſtituit. 805. a.

de *Ambingin* Ebo. 677. a.

Ambre fl. 681. a.

Ame

Amelia Erneſti F. monialis in Anger Monachii ejus vitalitium. 215. b.

Amelia C. Pal. Rheni, Georgii Ducis Pomeraniæ uxor. 522. a.

Amelia Frid. Elect. Sax. F. Ludovici Divitis uxor. Ejus mater & fratres. In caſtro Burckhauſen quaſi captiva. Ejus liberi. Vidua in Saxoniam redit, & ibi obit. 568. a. 732. a.

Amelia Alberti Brandenburgici F. Friderici ſoror. Ejus laus. Uxor Caſparis Com. Pal. in Hailsprun improles ſepulta. 580. a.

Amelia Phil. Elect. Palat. F. de ea rythmi. 579. a.

Amergaw, ibi argentifodina. 217. b. 610. a. b.

S. *Amelberga* Comitiſſa Hannoniæ. Ejus parentes. 640. a.

Amerland manſus. 690. b. Villa. 691. a. b.

Amf

Amfrum locus. 698. b.

Amm

Amman (Joannes) occiſus. 664. a. Ulric de Purobach. 656. a. de Amman, Ulricus, Cunradi de Auguſta pater. 668. a.

Amo

Amon, Caſpar, capitur. 520. b.

Amortus Euſebius Can. Reg. Pollinganus V. Cl. 785.

Ana

S. *Anaſtaſiæ* V. & M. Reliquiæ quo tempore Benedictoburanum translatæ? 70. b.

Anachinger Joan. telonarius Ducum Friſingæ. 301. b.

Anc

de *Anchdorf*, Gotefrid vir nobilis. 40. b. Aribo. 38. b.

Anchiſus ſeu *Augiſius*, S. Arnulphi F. Marchio Antwerpiæ. 639. b. Obit. 640. a.

And

de *Anedeſſe* Comites. Bertholdus. 19. a. Giſala, Diepoldi Comitis de Berg, uxor. 72. b. Bertholdus Comes. 82. b. Ibidem præpoſituram fundat Albertus III. 321. a.

Ande-

Andecenſe Monaſterium fundat Albertus III. Ibidem cum ſuis ſepultus. Loci illius reliquiæ. 571. a. Grypho. 665. a. Ludovicus. 678. b. 687. b. 689. a. Bertholdus comes. 693. b. Gotefridus, Griffo, Ludewig, Godeſchalc. 699. a. Ludevicus. 700. b. Andecenſium Comitum memoria ſepulchralis ex Anonymo Dieſſenſi editur. 703. a. b. Monaſterium fundatur ab Alberto III. ibidem ſepulto. 730. a. Bertholdus Marchio, Bertholdi F. fundatoris in Dieſſen. 672. b. Bertholdus Comes de Anedehſe. 827. a. 829. b. Hainidus. 832. a.

Andreas Henrici Regis Hung. frater e carcere ad regnum pervenit. 335. a. b.

Andreas Verdenſis præpoſitus Notarius Rudolphi Habsburg. 104. a.

Anderwoltzdorffe. 173. a.

S. Andreæ Apoſtoli translatio. 661. a.

Andelhaim curia. 690. b. 676. b.

Ane

de *Anedorf*, Gotfrid, Ortolf, Udalric. 700. a.

Anf

Anfrit vir nobilis. 30. b.

Ang

Anger Monaſt. Virg. Monachii, Ord. S. Franc. in illud Amelia Erneſti F. recipitur. 215. b.

Angoltingen præpoſitura. 220. b.

Angath Eccleſia. 269. b.

Anh

von *Anhalt*, Rudolph, partes Regis & Alberti ſequitur. 452. b.

Ani

Anicis fluvius, ubi ſitus? 80. b.

Ann

Anna Brunsvicenſis, Alberti III. uxor Joanni Hartlieb medico ſuo Synagogam Monacenſem pulſis Judæis donat. 231. b. 513. b. Nuptiæ Monachii. 514. a. ejus liberi. Ibid. obit. 517. a. mortuo Alberto nubit Friderico Brunsvicenſi Duci, infauſtis facibus. Ab eo divertens, Monachium redit, & obit. 571. a. ſepulta in monte Andechs cum marito & duobus filiis Joanne & Erneſto. 571. a.

Anna Abbatiſſa in Altenmünſter Sigiſmundum Ducem in confraternitatem Ordinis Brigittini recipit. 296. a. b.

Anna Glogavienſis Ludovici Sev. uxor II. ejus nuptiæ. 505. b. Obitus. 555. b. 556. a. 564. a.

Anna Hochbergica Aug. Rudolphi I. uxor Aquisgrani cum marito conſecratur. 529. b. Viennam a marito vocata brevi moritur. 532. b. Ejus elogium & ſepultura Ibid.

Anna Auſtriaca Ottonis R. Hung. Bav. Ducis uxor prima, duorum filiorum mater. 565. b.

Anna Frid. Pulchri Auſtriaci F. Ludovici Romani uxor. 573. a.

Anna Caroli IIII. F. Ottonis Brandeb. uxor altera. 573. b.

S. Annæ Sacellum conſtruitur Tegernſeæ. 78. b. 79. a.

Anna Regina Bohemiæ, Duciſſa Carinthiæ, uxor Henrici R. Boh. & Pol. ejus anniverſarius in Tegernſee fundatur. 88. b.

Anna de Neiffen uxor I. Friderici Bavariæ Ducis. 190. b. Conſecrationi Templi Ettalenſis intereſt. 343. b. obit. 344. a.

Anna Mantuana, moriens Eliſabetham Mediolanenſem, Erneſti uxorem, hæredem nuncupat. 203. b. Filia, Eliſabethæ Bavaræ, Marci vice Comitis uxoris. 203. b. De ejus hæreditate pugnant Henricus Dives, Erneſtus uxorio nomine. 203. b. 204. a. Anna Mantuana filia fratris Eliſabethæ Mediolanenſis, Marci Vicecomitis. 203. b. Moritur Oeniponti, ſepulta impenſis Eliſabethæ Mediolanenſis Erneſti uxoris. 204 a. Friderici Bav. Ducis Miniſtri præſentes hæreditatem occupant. Ibid. Veſtes ejus Eliſabethæ hæres ædibus ſacris per Bavariam diſpenſat. 204. a.

Anna Bourbonia, Ludovici Barbati uxor I. 224. a. Ejus parentes. Improles obit Pariſiis, ſepulta apud Prædicatores. 569. a.

Anna Ludovici Severi F. uxor Rudolphi Ducis Saxoniæ, mater Joannis. 575. a.

Anna Duciſſa Bav. Ludovici Severi uxor II. Glogavienſis, obit. 663. b.

Anna Palatina, Ruperti Imp. ſoror Montium Duci nubit. 576. b.

Anna Comitiſſa de Veldentz, Stephani C. Pal. Ruperti Imp. filii, uxor Comitatum in dotem affert. Ejus inſignia, parentes & liberi. 579. a.

Anna Antonii de Croye in Burgundia F. Ludovici Nigri uxor ejus liberi, provinciam aliquamdiu laudabiliter regit. 579. b.

Anna Palatina, Ludovici Nigri F. Monialis in Poppardia. 579. b. 580. a.

Anna Alexandri Com. Pal. F. monialis 680. a.

Anna Frid. Pal. F. Joannis ſoror. 580. b.

Anna filia Ottonis ſenioris de Mosbach, Abbatiſſa in Hoch. 581. a.

Anna de Oettingen, Bernhardi March. Badenſ. Rudolphi M. filii, uxor. 583. b.

Anna Badenſis Bernhardi F. uxor Ludovici Baronis de Liechtenberg, ejus liberi. 584. b.

Anna Wirtembergica Philippi ſenioris Comitis in Catzenellenpogen uxor. Ex ea liberi recenſentur. 594. b.

Anna Henrici Ducis Megapolitani ſoror, Guilielmi junioris Landgr. Haſſiæ ux. II. Philippi mater. 595. a.

Anna Brandenburgica ſoror Ord. S. Franciſci, depicta Ulmæ. 612. b.

Anna Saxonica Alberti Brandenburgici uxor II. ejus parentes & liberi. 614. b. 620. a. b.

Anna Brandenburgica ejus parentes & forma, Wladislao R. Hung. & Boh. deſtinata, Duci Sleswicenſi nubit. 616. b.

Anna Hermanni March. Brandenb. uxor, filia Alberti I. Reg. Rom. 624. b. Ejus liberi. Ibid.

Anna Palatina, Haſſiæ Landgravio nubit, marito in venatione mortuo ad patrem redit. 737. b.

Anna Britanica Maximiliani I. ſponſa, rapitur. 775. b.

Annonæ caritas & pretium ſub Ottone Illuſtri. 504. a. Circa Danubium. 505. a. In Bavaria. 506. b. 533. b. 519. b. ex Monetæ corruptione. 768. a. 775. a. Pretium 775. b. 778. b.

Anno Archiep. Colon. ejus iter Romanum memoratur. 808. a.

Ano

Anonymus auctor chronici Eberſpergenſis vetuſtioris. 2. Ejus ætas. 7. a. Anonymi ſcheda ad portam conſilii Landishutæ projecta quosdam e ſtatibus provincialibus prævaricationis accuſans, turbas excitat bello Boico. 376. b. 377. a.

Anonymi Fürſtenfeldenſis breve chronicon editur a p. 555. ad 557.

Anonyma Ludovici Severi F. Ordinem Minorum ingreditur Ulmæ, ibidem depictam vidit Sunthemius. 575. b.

Anonyma filia Rudolphi Pal. ſenioris, Adolfi Aug. filio deſponſatur. 576. a.

Anonyma Friderici Com. Pal. filia Jaonnis ſoror, monialis apud Pœnitentes Treveris. 580. b.

Anonyma Ottonis ſenioris Mosbacenſis F. uxor Comitis de Moers. 581. a.

Anonymi catalogus præpoſitorum Dieſſenſium publicatur. 648. ad 654.

Anpbore milites, Theodoricus, Conradus, Henricus. 685. a. Cum Eccleſia Dieſſenſi concordantur. Ibid. Al. de *Ampbora* Conrad. miles de Auguſta. Dietricus Amphora de Eglingen. 698. a.

Anr

Anras prædium. 667. b. in Montanis. 685. b.

Ans

Anſelmus Abbas in Fürſtenfeld. 338. a.

Ansgarda Ludovici Balbi uxor. 642. b.

B. Anſelmus Lucenſis. 782.

Ant

Antlaß, velut *Entlaß*. Indugentia. 290. b.

Antonia F. Barnabis, Vicecomitis Mediol. Eberhardi Pacifici Comitis de Wirtemberg uxor. Ejus obitus. 592. b. 596. b.

de *Andorf*, Marcwart & Henric. 829. a. Egilof. Bertholdus Comitis Andecenſis fideles. 829. b. Ulricus nobilis. Ibid.

Ape

Aper, occaſio condendi Monaſt. Eberſperg. 4. b.

Apf

Apfeldorffer, Herman. & Ulric. 298. b.

Apfentaller Sigmund. 372. b. 731. b.

Apo

Apoſtaſiæ à Sanctorum ſervitio pœna. 29. b. 30. b.

App

de *Appenthvele* (Ruoprecht) 18. b.

Aps

Apſperger, Henricus. 302. b. von Apsberg, Joannes. 302. b. Henricus Præf. in Ingolſtad. 312. a.

Aqu

Aquisgrannenſe Concilium. 68. a.

Aquaductus miro opere Tegernſeæ ſtructus. 79. a.

Aquilegienſis Eccleſiæ Advocatum ſe gerit Stephanus Fibulatus. 92. a.

Ara

de *Aragarten* (Volchrat) 21. b. Ebarhart. 22. b. 23. a. 24. a. b. 25. a. Et filius ejus Eberhart. 25. b.

Aran Epiſcopus Gallus reliquias S. Quirini auferre volens, punitur. 57. a.

Arc

Architectonices peritus Maurus Abbas Tegernſeenſis. 79. a.

Archivum Tegurinum colligit, diſponit & ſub cuſtodia ponit Caſparus Abbas. 76. b. Archivorum ſiniſtra fata, abuſus ex non uſu. 99. Boici cuſtodes. 99. 100. Boicum colligere incipit Auguſtinus Koelnerus. 101. Archivarii dignitas & officii difficultas non intellecta. 101. Boici magna pars quando intereiderit. 45. a. Ei inſtrumenta bello Boico terminato negligentius redduntur. 493. b.

Archidiaconatus præpoſituræ Chiemenſi annexus. 124. b.

Ard

Arding à Sonnenbergiis Alberto recuperatur. 480. b.

Are

Areſinger, al. *Aereſinger* Paulus Erneſti Bav. Ducis Conſiliarius. 202. a. 203. a. 207. a. 211. a. Erneſti quæſtor. 213. a. 300. b. 307. a. 307. b. 310. a. 317. a. 319. a. Ulricus, Præfectus in Pfaffenmünſter. 324. a. Henricus junior. 654. b. Jodocus. 666. b. Henricus. 671. a. Gerung. 691. a.

von *Arebeim*, Dietrich Eques. 216. a.

Arenſperg, ejus redditus inter dotalia Margaritæ Clivenſis. 216. a.

de *Aredorf* Gotfrid. 700. a.

Arenpeckius Vitus Presb. Landishutanus. Ejus Chronicon Bavariæ primus edit Bernardus Pezius. Cum Vito Eberſpergenſi confunditur. 704.

Arg

Argenteorum vaſorum raritas ſec. XIII. 73. b. Argentifodina in Amergaw. 217. b. Mineræ aperiendæ facultas. Ibid. vid. *Metalurgica res Bojorum.* Argenti vena in Viſbach Aurburgenſis judicii invenitur. 318. b.

Argentinenſes, Ludovicum Bav. recipiunt. Sed quidam ei inſidias ſtruunt. Ab hoſpite monitus fuga ſe proripit. 551. a. b.

Argentinenſis Epiſcopus, Joannes. 126. a.

Ari

Aribo Miniſterialis Eccleſiæ Salisburgenſis pro remedio animæ matris ſuæ Mathidæ in S. Sebaſt. beneficus. 40. b.

Aribo Abbas XX. Tegernſeenſium, Comes de Neuburg. 71. a. b. 81. b.

Aripertus Gundibaldi F. ejus geſta. 636. b.

Arialdus Mediolanenſis, morte afficitur. 805. a. 808. b.

Arm

Armſt, teli uſus prohibetur. 120. a.

Armagniacorum expeditio. 762. b.

Arn

Arnulphus Imp. 5. a. Comitum de Sempta propinquus. Iis Carentinos committit. Ibid. & 11. b. 12. a. Ejus geſta 500. a. b. 501. a. Carolomanni filius natu-

naturalis. 643. a. b. 707. b. 708. a. b. Ad Hunnos fugit. 710. a. Redit. ibid.
von *Arnfels* Alexi. 314. b.
de *Arnbach*, Otto & fratres ſui, teſtes. 103. a.
de *Arnshoven*. Otto. 113. b.
de *Arnowa* (Dietrich) 21. b. Simpreht. 27. b. Roudpreht. 35. a.
Arnolfus Comes avunculus Waltheri Comitis. 35. b.
Arnoldus Dux Bojorum cum Henrico Aucupe de Imperio contendit. 68. a. Monaſteriorum Bavariæ reditus immodicos in ſtipendia militum convertit. Ibid. Quanta cum Tegernſeenſium diminutione. A S. Udalrico compatre ſuo ad reſtitutionem excitatur, nec obaudiens, cito extinquitur. Ejus epitaphium Ratisponæ. Ibid. 708. b. 709. a. b. Bavariæ rex. 799. b.
S. Arnolfus, ejus geſta & liberi. 639. a. b.
Arnoldus Moguntinus Archiepiſcopus. 82. b. occiditur. 334. a. Brunbach Monaſt. fundat. 603. a.
Arnſpurg Monaſt. Ord. Ciſt. Diœces. Mogunt. Ei exemptionis privilegium in quibusdam curiis ſuis confert Ludovicus Bavarus. 144. b.
Arnſperg arx, reparatur in gratiam Margaretæ Clivenſis, viduæ Guilielmi Ducis Bav. 222. b. vid. *Arenſperg*.
Arnoldus Ord. Præd. Aſtronomus inſignis Ratisponæ. 507. a.
Arnolſtain Monaſt. à quo & ubi fundatum. 609. a.
Arnoldus de Burglaer præpoſitus S. Crucis Auguſtæ. 658. b.
Arnoldus Plebanus ædis majoris Auguſtanæ obit. 669. a.
Arnoldus pater Bertholdi fundatoris in Dieſſen. 675. b.
Arnolfus Comes Advocatus Eccleſiæ Brixinenſis. 824. a.

Aro

Arodenius (Michael) Archivi Boici Cuſtos. 100. Autor *regeſtorum* ineditorum. Ibid. *Rigiſtraturæ Summariæ* Compilator. 100. 101. Sacellanus Aulicus. 101. Ejus laus. 102. Ejus diligentia chartas blattis eripit. 117. b.

Ars

S. Arſacii reliquiæ ad Ilmineſe Monaſterium ut pervenerint. 67. b.

Art

Artzberg exuſtum a Bohemis. 483. b.

Aſc

Aſcab locus in Auſtria, ibi quædam Eccleſiæ Eberſpergenſi donantur. 12. b. Prædium. 679. b.
Aſcouva. Locus. 19. b. 36. a.
Aſcafurt prædium. 26. b.
Aſcuwin nobilis vir. 34. b.
de *Aſcham*, Henricus. 38. b.
de *Aſchaim* Otto, nobilis. 38. b. 825. a.
Aſchaw Freybergerorum. 307. b.
Aſcholting, Erneſtus dux Joanni Bodem rei venatoriæ Præfecto in feudum confert. 318. a. 324. b.
Aſchberg caſtrum & urbs. 601. a.
de *Aſcheringen* Friderun. 681. a. Otto. 683. a. Gebolfus. 693. b. Otto. 694. a.
de *Aſchemotingen*, Gozwinus ſenior. 684. b.
de *Aſch* Martinus. 731. a. Joannes. 763. a. Conrad. 772. a. b. 777. a. Petrus. 304. b. Joan. 309. b. 310. a. Henricus. 828.
Aſche manſus. 825. a.

Aſe

Aſemhauſer, Ulrich. 325. a.
de *Aſemoting*, Gozwinus junior in Dieſſen Beneficus. 667. b.

Aſh

Aſha. Vinea. 21. a. Aſhaha Winchit. 22. b. 26. b. 28. a.

Aſi

de *Aſinchofen* (Deimar) 19. b. al. de *Aſelchofen*. Mechtildis, qua conditione cenſum perpetuum promiſerit? 42. a.

Ask

de *Askheim* (Henr) 19. a.
de *Askeringen* Otto. 697. a.

Aſl

Aſlinchove villa. 23. a. 34. b.

Aſp

Aſpah vicus. 29. a. Vicus 31. b. Villa. 31. b. Monaſterium, à quo inſtitutum. 609. a.
von *Aſperg*, Joan. 312. b. Comites, Conradus & Conradus. 610. b.

Aſſ

Aſſumptionis B. Virg. feſtum quomodo vernacule dictum fec. XIIII. medio. 92. a.
Aſß fl. in ſylva Nigra oritur. Ejus decurſus & piſces. 590. a.

Aſt

Aſtaler, Chunrad. 300. b. Stephan. Franciſcus. 301. a. Fridericus. Agnes. 301. b.

Ate

Atel Monaſterium Ludov. Bav. ob varia damna beneficiis afficit. 90. b.

Ati

de *Atila* (Dietrich.) 21. b. Peringer. 23. a.

Att

Attila flagellum Dei. 5. a.

Ave

Aventinus (Joannes) Auguſtini Koelneri amicus & cognatus. 100. Quo tempore annales ſuos finierit? 101. Temporum ſuorum gnarus. 273. Parens Hiſtoriæ Boicæ. 525. Volcmarum novit, non legit. 527. Ejus origines Ratisponenſes eduntur. De patria bene meritus, tenui ſtipendio alitur. 740. Ejus Biographus recentiſſimus. 740. 741.

Auf

Aufhauſer, Gebhard. 111. b.
Aufkirchen. 151. a.
von *Auffäz* Conz. 327. b.

Aug

S. *Auguſtinus*. 666. b.
Auguſtinus Abbas Tegernſeenſis XLVIII. ejus acta. 79. a. b.
Auguſtinus Pellenenſis Epiſcopus, Vicarius Friſingenſis. 342. a.
Auguſtiniani Eremitæ fundantur Ratisponæ. 504. b.
Auguſtani cum Oſwaldo Oettlinger componuntur. Litteræ transactionis. 209. a. b.

210. a. Eis Ludovicus Bav. poſtea Imperator multa prædia oppignorat. 541. a. Auguſtani in contentione Ludovici de regno, in partes eunt. Major pars Ludovico adhæret. 548. Eum periculo arctatum, in urbem recipiunt. 548. In Fridericum villas eorum ſuccendentem bellum movent. 549. a.

Avi

Avium mortalitas in Auſtria. 339. a.

Aul

Aulæ regiæ Monaſt. Ord. Ciſt. conſtruitur. 539. a.

Aur

Aureo numero ſuper altari poſito prædia Monaſteriis data ad hæredes quando redeant? 37. a. b. 38. a.
Aurbach in judicio Viehtah. 123. a.
Aurburg caſtrum. 219. b. 353. a.
de *Aurbach* Conradus Abbas & Erector clauſtri Mettenſis. 340. b.
Aurberger Chriſtoph. 372. b.
S. *Aurelia*, ejus *legenda* & Epitaphium. 501.
Aurach urbs & arx. 594. a. 596. a. 600. b. Auracher-Thal. 600. a.
Aurach Monachorum, à quo fundatum & conſecratum. 605. b. Eckardus Abbas. 608. b.

Aus

Austregæ, *Schiedsleut*. Eorum officium & formulæ. 105. a. b. 106. a. b.
von *Auſenſtain* Cunrad ſupremus Mareſcalus Auſtriæ. 109. b.
Auſtria marchionatus à Bavariæ reliquæ jurisdictione eximitur. 334. a.

Aw

Aw, à Neoburgenſibus exuritur. 450. a.

Awb

Awbing. 291. a.

Awe

Awer, Wernher. 180. b. Diepolt *Landrichter zu Griesbach*. 247. b. Wilhelm Præfectus in Tölz. 300. b. 304. b. Fridericus & Joannes de Prennberg. 315. b. Wernt von Trechtolfing. 316. a. Dietrich von Stefflingen. 316. b. Erhard von Weichs. 317. b. Friderich. 318. b. Jacobus zu Prennberg. 320. b. Catharina. 323. a. de Aw. Georgius zu Zimmern. 481. a.
Awen oppidum, cum Monaſterio Virginum & ſepultura Ducum Wirtemb. & Teck. 600. b. 602. b.

Awt

von *Awtenried* Jobſt. 310. a.

Ayc

Aych prædium. 172. a.
de *Aychaim* (Joan.) 658. b.

Ayn

Ayniger Joan. Præf. in Wolfertzhauſen. 310. a.

Ayr

Ayrſchmalz, Conradus, Weilheimenſis Abbas Tegernſeenſis. 77. a. b. 78. a. vid. *Conradus V.* Abbas.

Ayt

Ayting caſtrum occupatur. 513. a.

Azo

Azo Papienſis. Apud eum pacta nuptialia Eliſabethæ Mediolanenſis & Erneſti Bav. Ducis ſignantur. 200. b. Comes virtutum. 200. b.
Azolinus Sutrinus Epiſcopus. 803. b.
Azo Eſtenſis Marchio. 812. a.

B.

BAbo Canonicus Eccleſiæ Ratisponenſis. 184. a.
Babenberg, in eam benefici Henricus III. & Leo IX. 332. b. Ejus Eccleſiæ ſubditi recenſentur. 608. b. Fundatur. 800. b.

Bac

Bacherach vallis. 135. b. Telonium. 242. a.
de *Bacheim*, Arnoldus, ſenior & junior. 143. b.
Bacherachi puerum interficiunt Judæi, nec non Monachii, ut fertur. 339. a.
Backana urbs & præpoſitura. Sepultura Marchionum Badenſium. 588. b. 582. a. 601. a. Ex Monaſterio Benedictinorum, Collegium Canonicorum ſæcularium. 602. b.

Bad

Baden. Rudolphus Marchio de Baden ſenior. 135. a. Fridericus Marchio. 135. a. Carolus Marchio. 241. a. 242. a. b. Badenſis familiæ deſcenſus, per Sunthemium deſcriptus à p. 582. ad p. 587. Badenſium rerum Miſcellanea genealogica, hiſtorica & geographica Sunthemii eduntur à p. 587. ad p. 591. Badenſis Marchionatus deſcriptio. 587. b. 588. a. Badenſium Marchionum ortus ex Lombardia & de genere Theodorici Regis Gothorum. 587. b. Badenſium ditiones, urbes, oppida & pagi. 588. a. b. Badenſis marchionatûs hiſtoria naturalis. 589. b. 590. a. b. Marchionatûs pagi, arces, monaſteria. 590. b. Badenſis nobilitas recenſetur. 591. b. Hartman Marchio. 610. b.
Baden, Thermæ ſalubres. 588. b.
Baden urbs cum duabus arcibus ſedes Marchionum. Ibi aquæ medicatæ. 598. a. b.
Badenſem marchionatum tutorio nomine adminiſtrat Guilielmus IV. Dux Bav. 101. Badenſes res nondum pro merito inclytæ Domûs illuſtratæ. 561.
Bader Marcus, centurio. 480. b.

Bae

Baepſtler, Conradus, Canonicus Habacenſis. 234. a.
Baerbing caſtrum à Ruperto Epiſc. Ratisp. Eccleſiæ ſuæ adjicitur. 585. a.
Baeſkon, urbs. 601. a.

Bai

de *Baingen*, Bertholdus & frater ſuus, teſtes. 43. a. al. de *Bangen* Fridrich. 824. b.
Bairbrun. 356. b.
Baigendorf. 825. a.

Bal

Baldachisdorf locus. 19. b.
Balthaſar Abbas XLIX. Tegernſeenſis. Ejus acta. 79. b.
de *Baldouc*, Henricus. 143. b.

Baldewinus Archiepiſc. Treverenſ. 153. a. Duces Bavariæ juniores inter ſe componit æqua portione terrarum. 161. a. b. Ejus litteræ quibus Ludovici Bav. liberis feuda promittit in caſu orbitatis Rudolfi Comitis Pal. Rheni, fratris ſui. 168. a.

Balduinus Comes Flandriæ. Ejus expeditio ſacra. 335. a. & Orientis occupatio per Germanos. Ibid.

Baldern à Comitibus ab Oetting acquiritur. 477. b. Eis per transactionem reſtituitur. 490. a.

Balingen urbs & arx ad Albam. 600. a.

Bam

Bamburg cœnobium S. Margarethæ. Ibi ex itinere moritur Siboto Comes factus ante Monachus, invita uxore. 61. b.

Bambergenſis Epiſcopus, Leopoldus. 102. b. Bambergenſis Eccleſia fundatur. 714. a.

von *Bamingen* Nobiles. 589. a.

Bar

S. *Barbaræ* feſtum inſtituitur. 509. b.

S. *Bartholomæi* Inſula, è Lycaoniis. 53. Eò corpus S. Quirini delatum ferunt. Ibid.

Bardani Mons. 55. a.

Bargſtain dominium. 124. a. 489. b.

Barbara F. Ottonis Pal. ſenioris de Mosbach. Abbatiſſa in Liebenaw. 581. a.

Barbara Mantuana, Eberhardi Barbati Ducis Wirtemb. uxor, ſtupendæ pinguedinis ejus ſepultura. 594. a. 597. b.

Barbara Brandenburgica Ludovici Marchionis Mantuani uxor. 615. a.

Barbara Brandenburgica Henrici Sileſiæ Ducis uxor, poſtea deſtinata Wladislao R. Ung. & Boh. 616. a.

Barbara Saxonica Joannis Burgr. Norib. uxor. 619. b.

Barbara Rudolphi Elect. Sax. F. Joannis Brandenb. alchymiſtæ uxor. 614. b.

Barbara Alberti III. F. Monialis in Anger. Ejus vitalitium. 327. a. 571. a. 729. b.

Barbara Palatina, Philippi Elect. Pal. F. de ea rythmi. 579. a.

Bart. 368. b. Henricus. 481. a. vid. *Part.*

de *Bartholinis* Marianus nunt. Apoſt. 402. b. 403. a.

Bareith à Ducibus Meraniæ ad Burgravios Norib. pervenit. 618. a. b.

Baronius. 783.

Bas

Baſileenſe Concilium. Guilielmus Dux Bav. Ejus Protector. 202. a. Baſilea, ibi Monaſterium Ord. Præd. fundatur, conſecratur, reformatur. 690. b.

Bav

Bavaria Diviſio inter Ludovicum & Henricum. 338. a. 505. a. Litteræ diviſionis inter Stephanum, Fridericum & Joannem. 352. ſeq. Diviſionis illius conſpectus. 475. a. b. Ducum filiarum dos. 474. a. Bavarorum clades. 500. b. Iterum ad Iſaram. Ibid. Bojorum conſuetudo circa militaria ſervitia. 445. b. Bavariæ Duces multorum Nobilium bonis ditantur. 518. a. Bavarici belli de ſucceſſione Georgii ortus. 520. b. exitus. 521. b. Bavariæ ſtatus ſub Ludovico Severo & poſt ipſum. 535. b. Bavariæ turbæ diviſis inter ſe fratribus Rudolpho & Ludovico. 541. a. Bavariæ Ducum ſeries ex prima familia ſecundum Sunthemium. 635. a. b. Eorum ſeries à Garibaldo ſecundum eundem. 636. a. b. 637. a. b. 638. a. b. Bavariæ deſcriptio ex Vito Eberſpergenſi. 707. a. b. Bavariæ diverſi Duces poſt Wernherum Schyrenſem usque ad Ottonem Wittelſpachium. 710. b. Diviſio inter filios Stephani Fibulati. 724. b. Bavari *Bauguerii.* 798. a. *Bavarii* inter eos, qui Henrico II. imperium deferunt. 800. b.

Bavaricum bellum inter Duces utriusque Bavariæ, prædationibus & incendiis agitur. 75. b. Bavariæ geographiam ineditam colligit Auguſtinus Kœlnerus. 100. Bavariæ & Bohemiæ limitum ſecuritati proſpicitur. 116. a. Bavariam INDIVISAM perpetuo tempore vult Ludovicus Bavarus. 169. a Bavariæ diviſio inter Ludovicum Brandenburgicum & fratrem ſuum Stephanum. Litteræ diviſionis. 176. a. b. 177. a. b. Ludovicus Brandenburgicus cum fratribus ſuis & Stephanus cum fratribus ſuæ portionis, utrinque renuntiant portioni alterutrius uſque ad lineæ extinctionem. 177. a. Ludovicus Imp. & Joannes Rex Bohemiæ terras dividunt inter Henricum ſeniorem & Ottonem Stephani filios & Henricum juniorem Ottonis R. Hung. F. 156. a. 157. b. Acta diviſionis terræ inter ipſos. 158. a. b. Bavariæ Eccleſiarum jus patronatûs, ratione ducatûs ad ſe pertinere declarat Ludovicus Bavarus. 173. a. Totius belli brevis Perioche. 345. 346. Civilis belli calamitates. 349. a. Statuum Bavariæ poſt Georgii Ducis mortem Landishutæ congregatorum Syllabus. 372. b. Status concordiam mutuam ſibi invicem promittunt & Miniſteriales tempore interregni nominant. 372. b. Cum iis per Horneckium agunt Rupertus & Eliſabetha. 373. a. Necnon & Philippus Palatinus. Ibid. Sedecim virorum regimini rem publicam committunt. 375. b. Ad eos legatos mittit Maximilianus I. Imp. 378. a. Ratisponæ per Deputatos agunt coram Cæſare. 392. a. A Rege petunt, ut cum Alberto præſente ageret, ſe comitia Aichæ convocaturos. 393. b. Boici belli per pacem compoſitio. 486. a. b. 487. a. b. 488. a. b. ad 493. b. Ejus belli brevis anacephaleoſis Anonymi editur. à p. 494. 495. 496. 497. b. Belli Boici expeditiones ſeptem. 480. a. Palatino-Boici initia. 779. a. b.

Bau

Baumgartner, Joannes. 269. b. Petrus, Doctor. 372. b. A ſtatibus Cancellarius Interregni eligitur. 372. b. Vir probus & integer. 396. b. 414. b. Maximiliano Cæſari ob patriæ amorem inviſus. Ibid. Cancellarii vicibus fungitur in comitiis Aichenſibus. 417. b. Landishutæ ſpoliatur. 461. a. Petrus zum Frawenſtain ejus domus Landishutæ Wilhelmi Comiti

miti

miti de Hennenberg donatur a Ruperto; qui diruit & ſuppellectilem abducit: ea per Thomam Lœffelholz denuo recuperatur. Inde lis in judicio Cameræ 483 a.

Baurn-Bund: ſive confœderatio Ruſticorum pro Ruperto Palatino in Hallerthaw. 447. a.

Bea

Beatrix Erneſti F. Hermanni Comitis Ciliæ uxor. 209. a. Ejus dos. Ibid. Poſtea uxor Joannis Com. Pal. Rheni. Ibid. Nota P. Erneſtus ejus marito Joanni dotem ſtipulatur. 211. a. b Erneſti & Eliſabethæ Mediolanenſis filia. 214. a. 215. a. 221. b 222. a. 570. a. 581. b.

Beatrix Glogavienſis, Ottonis Regis Hungariæ, Bav. Ducis uxor ſecunda, Henrici junioris mater. 337. a.

Beatrix filia Stephani Henrici F. uxor Comitis Goritiæ 341. a. 576. a.

Beatrix Glogovienſis, Auguſta, Ludovici Bav. uxor obit, Monachii ſepulta. 341. b. 551. b. 556. b. Ejus liberi. 565. a.

Beatrix Ruperti Adolfi Palatini dicti *Klem* uxor, Friderici Regis Siciliæ F. 576. b.

Beatrix Badenſis, Chriſtophori Marchionis F. Joannis Comitis de Spanheim uxor. Ejus Laus. 580. b.

Beatrix Badenſis uxor Emmichonis de Leyningen. Ejus liberi. 584. b.

Beatrix Badenſis Joannis Bav. Ducis C. Pal. Rheni auf dem Hundsruck uxor. 586. b.

Beatrix F. Ottonis, filii Friderici Com. Burgund. obit 587. a.

Beatrix Lutzmanni Ducis de Teck uxor. 592. b.

Beatrix Norica, uxor Alberti III. Ducis Auſtriæ. Ejus parentes & liberi. 614. a. ejus dos. 619. b.

Beatrix Duciſſa Meraniæ, obit. 661. a.

Beb

Bebenhauſen, ibi acidulæ. 601. b. Monaſterium S. Bernhardi, Comitum Tubingenſium fundatio & ſepultura. 602. a.

Bec

Beck, Mathes, Capitaneus bello Boico. 456. b.

de *Becingen* Conrad & Gerhard. 824. a. 825. a. 826. a.

Beg

Beghardi al. *Nolhart*, Eremicolæ. 602. b.

S. Bega Anchiſi Marchionis Antwerpienſis uxor. 639. b. 640. a.

Bel

Bela Rex Hungariæ Ducem Auſtriæ interficit. 7. a. Bela frater S. Eliſabethæ, ejus Filia uxor Henrici Ducis Bav. 506. a. Bela IIII. R. Hung. Auſtriam vaſtat. 563. b.

Belgradum amiſſum. 282. a.

Bellicardi mons a Delphini copiis obſidetur. 725. b.

Ben

Benedictini Eberſpergæ introducuntur 6. b. 8. b. *Monachi Nigri*, dicti. Ibid. S Benedicti digito donantur fundatores Tegernſeenſes. 54. b. Ejus Ordinis mentio in Capitulis Concilii Aquisgranenſis. 68. a. De Ordinis illius diſciplinæ vigore. Ibid. S. Benedicti regula. In eam opus egregium ſcribit Joannes Keck Prior Tegernſeenſis. 76. a.

Benedictoburanum Monaſterium ab Ellingero Abbate Tegernſeenſi anno integro reformatur. 69. b. Eò Reliquiæ S. Anaſtaſiæ V. & M. transferuntur. 70. b. Ei B. Gothalmus Monachus Tegurinus Abbas præficitur. 69. b. Abbas inter Viſitatores & Reformatores Cleri Boici nominatur. 258. b. Quando & à quibus fundatum. 640. a. Gebehardus Abbas de Burren. 688. a. Reculfus Abbas de Buerren obit. 658. b. Gebehardus Abbas de *Pueren*. 686. a.

Beno Epiſcopus Patavienſis, Eccleſiam in Strenberg in honorem B. Virginis dedicat. 69. b.

Benedictus Abbas Altahæ inf. 249. a.

Benedictus Abbas in *Menſee*. Ei privilegia confirmat Georgius Dives. 322. a.

Benedictus XI. 715. b.

Benedictus IX. 801. a.

Benedictus X. ejus acta. 805. a.

Benzo Albenſis Epiſcopus. 807. a.

Ber

Berhtgozus Monachus. 17. b.

Bertholdus Comes de Andeſſe damna Eberſpergæ illata compenſat. 19. a.

Bertholdus Dux Meraniæ, ejus filia rerum inops ex Hungariâ remeat. 335. a.

de *Berga*, Dietpold. 38. a.

de *Beringen*, Adalwart. 46. b.

Bergius (Adamus) typographus Monacenſis. 50.

de *Berg*, Comes Diepoldus, Suevus, e regia ſtirpe. 72. b. Giſila Comitiſſa. 659. a. 678. a.

de *Berchthaim*, Gerhardus, Comes. 82. b.

de *Berchtoldeshoven*, Otto. 103. b.

F. Bertholdus Magiſter Curiæ in Schwartzhoven Ord. Præd. 103. b.

Bertholdus Comes de Hennenberg Ludovici Bav. Legatus ad Regem Daniæ. 144. a. Eum Socerum ſuum vocat Lud. Bav. ei per literas ſe obligat. In Saxonia & Marchia pro Ludovico militat. 151. b. 152. b.

Bertholdus Yponenſis Epiſcopus conſecrat Sacellum in Menzingen. 290. b.

Bertholdus Epiſcopus Friſingenſis Sacello S. Laurentii, Monachii quædam privilegia indulget. 198. a. Translationem juris patronatus Wolphartshuſanæ Eccleſiæ ad Sacellum B. V. & S. Laurentii confirmat. 197. a.

Bertholdus Prædicator Ratiſponenſis obit. 343. b. claret. 504. b. 505. a. obit Ratiſponæ. 506. a.

Berg, pagus prope Ramelsdorf. 219. b.

Berchtesgaden. 227. b. al. Brechtamsgaden. 666. a.

Beringer, Vitus, civis Ingolſt. Guilelmi IIII. Curator. 271. a. b. 272. a. b. 350. b. Conſul. 360. a. De patria benemeritus. Ibid. Et ſeq. 375. a. 441. a.

Bernhaimer Contz. 329. a.

Bertholdus cum filio Henrico Duces Bav. in Altaham benefici, ibidem ſepulti. 332. a.

Bertholdus Abbas S. Emmerami in ſchiſmate Epiſcopus Ratiſp. eligitur. 337. a.

Bertholdus Archiep. Mogunt. 471.
Bertholdus Dux Noricorum, obit. 500. b. Arnulfi frater, obit. 710. a.
Bertholdus Marchio Iſtriæ & Dalmatiæ Comes Andecenſis. Ejus uxor. 587. a.
Bertholdus Dux Meraniæ Marchio Badenſis, Bertholdi F. Comes Andecenſis & Tyrolenſis. Ejus uxor 587. a.
Berching. 311. b. 381. a 429. b.
Berngries. 381. a. Ibi Ruperti auxiliares copiæ ſtativa agunt. 429. b.
Berckover Præf. in Roſenhaim. 442. b.
Ber, Michael, Vilshoven ſtrenue defendit. 457. a.
Bertholdus Abbas S. Galli. 610. b.
Bertha Duciſſa Meraniæ, hirſuta. 612. b.
Bertholdus Epiſc. Eychſtad. Cancellarius Imperii, ubi ſepultus? 613. b.
Bertha Pippini Parvi uxor, filia Heraclii Imp. *cum magno pede* dicta. Ejus fuga in Italiam. 640. b. 641. a.
Bertha Regina, Henrico IIII. nubit. Ejus parentes. 808. a.
Bertholdus præpoſitus XII. Dieſſenſis, ex curatore factus Præpoſitus, Monaſt. ære alieno levat a Mechtilde Lud. Sev. vidua rationibus præficitur, ei ab epiſtolis. 650. b. Obit. 651. a. 662. b. 692. b.
Bertholdus Magnus, Dux Meraniæ. 655. a.
Bertholdus Præpoſitus Pollinganus. 657. b.
Bertholdus Aquilegienſis Patriarcha, filius Bertholdi Ducis Meraniæ, obit. 661. b. 307. b.
Bertholdus Dux Meraniæ fundator in Dieſſen obit, B. Mechtildis Abbatiſſæ pater. 663. b.
Bertholdus Dux Meraniæ Marchio Iſtriæ, obit. 666. a.
Bertholdus judex exuſtus. 666. b.
Bertholdus Marchio de Andehs obit, Bertholdi fundatoris in Dieſſen F. 672. b.
Bertholdus Abbas de Ultenbueren. 679. b.
Bertholdus Marchio Bertholdi fundatoris Dieſſenſis F. obit. 684. b.
Bertholdus Abbas in Tegernſee. 691. a.
Bernried, Monaſt. Chunradus Præpoſitus Dieſſâ poſtulatur. 659. a. à quo fundatum. 713. a. Chunradus præpoſitus. 655. b. Otto Præpoſitus. 659. a. A ſuis occiditur. 658. b. Ulricus Præpoſitus obit. 669. a. Eberhardus Præpoſitus obit. 667. a.
de *Berchtingen* Frid. 691. b.
Bernardus Decanus Friſingenſis. 190. b.
Bernardus Archiep. Saliſb. 515. b.
Bernardus Rudolphi Marchionis Badenſis F. ejus uxor & obitus. 583. b. 585. a.
Bernardus junior Marchio Badenſis Bernardi Senioris F. Jacobi frater. Cœlebs obit. 584. b. Quando natus? 585. a. 587. a. b.
B. *Bernhardus* Badenſis, Jacobi F. in curia Friderici III. verſatur. Ei deſponſatur Magdalena, Caroli VII. Regis Franc. F. obit. Claret miraculis. 585. b.
Bernardus Badenſis Chriſtophori F. quando natus? Ejus proſopographia. In aulâ Philippi R. Caſtellæ. 586. a.
Bernhardus filius Pippini R. Italiæ oculis privatur. Ejus uxor & liberi. 641. b.
Bernhardus Advocatus Eccleſiæ S. Salvatoris in Pollingen. 824. b.
Bernawerin, Agnes. Ejus memoriam myſticam videtur Albertus III. in ſigillo quodam conſecrâſſe, quo patrui ſui, qui ſuaſor necis fuerat, pacta dotalia confirmat. 216. b. Ei miſſam perpetuam fundat Albertus III. in Monaſt. Carmelitarum Straubingæ. 223. a. b. 224. a. b. Litteræ fundationis, quæ ab Erneſto, qui occidi juſſerat, confirmantur. 224. b. Eidem in Cœmeterio D. Petri Straubingæ ſepultura cum Sacello & Miſſa perpetuâ conſtruitur & fundatur à Duce Erneſto. 225. a. b. Litteræ fundationis. Ibid. Albertus III. fundationem ſuam renovat. 231. b. Agnes in vivis apud Carmelitas Straubingæ in ambitu aram fundat, & ibi ſepeliri voluit, inſcia cruenti fati ſui. 232. a. Ejus crudele ſupplicium. 513. b. Honeſta domina & conjux Alberti fuiſſe aſſeritur. 513. b. Sunthemiæ Bibracenſis, ejus forma, & mors violenta. 570. a. Juſtam uxorem ſe dicit Alberti III. De ea cantilena increbuit. Ejus ſepultura. Ibid. Luctus Alberti. 570. b.

Bes

Beſicken & Weinsberg ab Ulrico Duce Wirtembergico expugnantur. 483. a.
de *Beſſenacher* Henr. 828. b.

Bet

Betling pagus bello Boico à Neoburgenſibus exuſtus. 450. a.
Beteloch converſa. 657. b.

Bib

Bibliotheca Tegurina, cum Monaſterio crematur. 68. b. Reparatur ſub Goſperto Abbate. 68. b. Sub Peringero augetur. 69. a. Sub Burcardo libris Liturgicis inſtruitur. 69. b. Ab Ellingero augetur libris propria manu exaratis. 70. a. Denuo ſub Eberhardo II. 71. a. Sub Caſpare Aindorffer ceu altero fundatore Monaſterii incrementa capit, emptis codicibus & conductis ſcribis. 76. a. Quadringentis quinquaginta codd. MSC. Denuò augetur, mille & centum denariorum Monacenſium pretio emptis. 77. a. acceſſione Bibliothecæ Quirini I. Abbatis Lunælacu advectæ augetur. 78. a. Locus Bibliothecæ a fundamentis exſtruitur. 79. a.
Bibliotheca fratrum Prædicatorum in Eſslingen à Sunthemio deſcribitur. 609. b. 610. a.
Bibliotheca Dieſſenſis à Joanne Zallinger præpoſito curatur. 653. b.
Bibliotheca Bavarica Alberti V. inſtitutio. 794.
Biberes quid? 34. a.
de *Biberbach*, Magenes. 40. a.
Biburg. 219. b. A Regiis capitur. 458. b. incenditur. 486. b. In adventitio fundo. 608. b.
de *Biberbach*, Werinher, Ortlieb, Wittelieb. 825. a.

Bic

de *Bickenbach*, liberi. 612. b.

Big

de *Bigilhalming*, Wirund. Ruoprecht. Gozbrecht. 18. b.

Bil

de *Billungi*. 18. b.

Bilgreim Mons, ibi vena argenti detegitur. 319. a.

Bin

de *Binlagnis*, Guil. Procurator Joannis Galeacii Ducis Mediol. in nuptiis filiæ ejus cum Erneſto Bavaro. 200. b.

Bis

Biswang, Melchior. 442. b.

Biſchofsdorf, ibi Ruſticorum cædes. 482. b.

de *Biſenberg* H. 691. a. Sigeboto. 694. b. 697. a. Mons hujus nominis. 699. b. Ortolph. 830. a.

Biſchofsried. 697. b.

Biſuntinum Concilium quando habitum? qui interfuerint. 826. b.

Bla

Blanchſtetten. 381. a. 429. b.

Blanca Auguſta. Ejus Ratisponæ adventus & mora. 520. a. b. 737. b. Nuptiæ. 777. a. Friburgi Brisgoiæ moratur. 778. a.

Blanca Anglica Ludovici Cæci Elect. Palat. uxor I. Ejus pater Henricus Rex Angliæ. 577. a.

Blanca Comitis Campaniæ Theobaldi F. Ottonis junioris, Comitis Meraniæ Sponſa. 587. a.

Blapairn urbs & Monaſt. Ord. S. Bened. 600. a. 602. b.

Bla fl. 600. a.

Blatall Helfenſteiniorum ditio. 600. a.

S. *Blaſii* in Sylv. Hercyn. Monaſt. 674. b.

Bob

Bobenhauſen, pagus exuſtus. 441. a.

de *Boblingen* Gotfridus Comes, quando floruerit. 583. b. 600. b.

Bod

Bodwar urbs parva. 601. a.

Boe

Boeming prædium. 57. a.

Boemundus Archiep. Trevirenſis. 117. b.

Boeclerorum Societas Nobilium. 515. b.

Boh

Bohemiæ & Bavariæ limitum ſecuritati proſpicitur. 116. a. Bohemi bello Boico Ruperti partes ſequuntur & Bavariam depopulantur. 362. a. & ſeq. auxiliares Ruperti Palatini. 442. a. 482. a. Salvo conductu a Cæſare impetrato Landishutâ domum redeunt. 486. a. Ad Ratisponam à Cæſaris & Alberti copiis cæduntur. 486. a. Bohemia annonâ laborat & exinde fame, poſt mortem Otocari. 533. a. b. Ad Chriſti fidem converſa. 709. b.

Bol

de *Bolzen*, Ekkart. 40. a.

de *Bolant*, Arnoldus. 143. b.

de *Boltirsheim*, Henricus. 143. b.

Boleslai fratricidium in S. Wenceslao commiſſum. 539. a. Ab Ottone Imp. vindicatur. Ibid.

Boleslaus Dux Pomeraniæ. Ejus geſta adverſus Turcas. 630. b.

Bon

S. *Bonifacius* M. 16. b. Tegernſeenſis Monaſterii fundationem ſuadet & promovet. 54. a. 499. a.

Bonifacius Marchio Thuſciæ. 804. b.

Bonifacius IX. Papa. Sacellum in Landshut ſub vocabulo Sanguinis Chriſti fundatum, in Eccleſiam Parrochialem erigit petente Friderico Bavariæ Duce. 198. b. 199. a. 722. a.

Bonifacius. *VIII*. ejus conſtitutioni derogatur a Sixto IIII. 259. a. Ob occiſum Adolphum Cæſ. infenſus Alberto, eum Regem agnoſcere detrectat. 537. b. 538. a. moritur, veneno petitus. Ibid. Eum donis placare ſtudet Albertus. Ibid. 715.

Bonizo Epiſcopus Sutrienſis & Placentinus. Ejus liber ad amicum editur à p. 794. ad 822. De ejus vita & ſcriptis diſſeritur. à p. 780. ad p. 794.

Bop

de *Boparden*, Helwicus, Decret. Doctor, Decanus Weſalienſis. 202. b.

Bor

de *Bor*, Bohuslaus. 116. a.

de *Borſelen* Eques Zelandus, Jacobæ Bavaræ maritus. 574. b.

Bos

de *Boſcorotundo*, Antonius, Abbas Morimundenſis totius Ord. Ciſt. reformator generalis Sigismundo Duci litteras confraternitatis confert. 294. b.

Boſo Rex Burgundiæ. 642. a.

Bot

von *Botinbach* Conr. Erneſti & Guilielmi Medicus. 319. b.

Bou

de *Boubenhoven*, Penno. 26. b. Irmengart. 39. a. Wolf. 321. a.

de *Boubinheim*, Aribo. 32. b. 33. b.

Bouſincheim. 46. b.

Bouland caſtrum. 337. b.

Boz

Bozanum urbs. 691. b. Ibi vineæ Dieſſenſibus donantur. 700. a.

Bra

Brandenburgenſis marchia ad Ludovicum Brandenburgicum in diviſione hæreditatis Ludovici Bavari tranſit. 176. vid. *Burgravii Noriberg*. Brandenburgenſes Marchiones ab Henrico Aucupe inſtituti. 625. b.

Brachſtat. 109. b.

Braxatoria Monacenſis. 219. b.

Braunaw urbs Bav. 172. b. A Rupertinis occupatur. 445. b. redditur poſt decem dierum oppugnationem. 483. b. Denuò occupatur. 483. b.

Braetzl Georg. *Rennt-und Cammermaiſter*. 328. a.

Braitenloer Ludovici Divitis *Cantzel-Schreiber*. 323. b.

Brand Sebaſt. ejus carmina de laude thermarum Badenſium ſuperſunt. 589. b.

Brandenburg caſtrum & hofmarchia ad pedes montium ad Winzererum pervenit. 490. a.

Brandenberger, Sibottonis Comitis Sicarius. 338. b.

Brackenhaim urbs. 601.
von *Brauneck* (Gotfrid.) 620. b.

Bre

de *Breitenbach* (Sigiboto) 22. b.
Bretzingen. 600. b.

Bri

Brixienſis Epiſcopus, Joannes. 189. b. Cancellarius Rudolfi Archiducis Auſtriæ. Ibid. Brixia ab Henrico VII. obſidetur, qui ibidem Germanum amittit. 544. a. Urbe capta portæ & munimenta ſolo æquantur. 544. a.
Brigida Badenſis, Bernardi Marchionis F. Cœlebs, Phorzhemii ſepulta. 584. b.

Bro

de *Broezelingen* Sifrid. 676. a. b.

Bru

de *Brucca*, Rafold. Odaſchalh. Adalbero. 18. a. Rafold. 36. b. 37. a. Oudaſcalc. 47. a. 81. b. vid. *Prucca.*
de *Bruge* Oudalſchalc. 37. b. al. de *Brucca.* 38. a. Adalbero. 38. b. 40. a.
de *Bruchſella* Otto, Nobilis, quædam Feuda Moguntina Schwetzingæ poſſidet. 109. b.
von *Brunſperg*, Wilhelm, de Yſenburg. 166. b. 167. a.
von *Bruneck.* 150. b.
von *Bruneharſt*, Dietrich, Adolfi Ducis Cliviæ Conſil. 215. b.
Brunwald ſylva. 219. b. 220. a.
Brugker Wolfg. Alberti IIII. Secretarius. 327. b.
Bruck pagus ab Albertinis incenditur. 444. a.
Bruno Abbas Hirſaugienſis, Comes de Wirtemberg. 591. a.
Brunſvicenſes Duces Ericus & Henricus junior pro Cæſare pugnant contra Palatinos, in Bavaria. 484. a.
Brueningen arx & urbs quondam libera. 601. a.
Brunbach Ord. S. Bernh. Monaſterium ad Tubarum Comitum de Werthaim ſepultura. Quis fundaverit? 603. a.
Brunnen. 648. b.
de *Brunnon* Conr. in Dieſſen beneficus. 669. b.
de *Brunnintal* Magenſo. 695. a.
Brunno Archiep. Colon. Ottonis M. frater, Monaſterium S. Pantaleonis fundat. 709. b.
Brunno Henrici II. Imp. frater Epiſcopus Auguſtanus. 713. a.
Brunno Epiſcopus Auguſtanus. 801. b.

Bub

Bubenhoven familia. 601. b.

Buc

Buch caſtrum, Agneti de Graispach oppignoratur. 171. a.
von *Buchberg* Wolfg. 372. b.

Bug

Buglingen. 601. a.

Bul

Bulco Dux Poloniæ, ejus filia Juta Henrici ſenioris uxor. 337. a.

Buo

de *Buole* Bertholdus. 684. b. Eberhard. 696. a. Rupertus. Ibid. Idem ac *Pael*, & *Puel.*
de *Buoch* Wernher. 831. b.

Bur

Burgraviorum Nurinberg. Familia à Sunthemio deſcripta à p. 612. ad 613. Sui temporis Familiæ arbor à 613. ad 618. Ejuſdem de origine Domûs Brandenburgicæ opuſculum III. à 618. ad 620. Ejuſdem indiculus geographicus rerum Brandenburgenſium opuſculum IIII. à p. 620. ad 621. Adelhaid Frid. Burgrav. Norib. Soror, uxor Rapotonis Comitis de Krayburg, obit. 612. b. Henricus Sapiens, unde dictus. 613. b. Frid. Comes de Zoller fit primus Burgrav. Norib. Frid. II. obit. 613. a.
de *Burckhauſen* Comites: Eberhardus. Gebhardus. 503. a. Sifridus & Bernardus. 518. a.
Burckhauſen urbs Bav. 157. a. b. 172. b. Ibidem theſaurus Georgii Divitis cuſtoditur. 349. b. Unde collectus? Ibid. Equitatum Herbipolenſem, Ingolſtadio ejectum, recipit. 368. a. qui arcem occupat. 375. a. occupatur. 438. a. Præſidiariorum Bohemorum negligentia exuritur, multis incolarum utriusque ſexûs pereuntibus. 455. a. A Rupertinis occupatur. 479. b. Tandem Alberto in comitiis Conſtantienſibus redditur. 492. a. Ad Duces Bavariæ pervenit. 503. a.
Burczell. 458. b.
de *Burchſtal* Baltwin. 824. b.
de *Buron* Henricus. 825. a. 826. b. 828. b. Bernhardus. 695. a.
de *Burinbach*, Oulrich. 41. b.
Burchardus Abbas Eberſpergenſis. 43. a. 44. a.
Burchardus Abbas X. Tegernſeenſis. Ejus acta & obitus. 69. a. b.
Burchardus Epiſcopus Auguſtanus. 199. b.
Burchardus primus Abbas in Malhartſtorf. 333. a.
Burchardus Epiſcopus Aichſtadienſis. 606. b.
Burchardus Anglicus Epiſc. Herbipol. 607. a.
de *Burgawe*, Henricus Marchio. 104. a.
von *Burgaw* Hartman. 307. a. b. Joannes. 329. b. Henricus Marchio. 610. b.
Burgaw, urbs. Ibi caſtra metatur Ludovicus Bavarus. 147. b. Inde Bavariam depopulantur Leupoldi Auſtr. copiæ. Ope Auguſtanorum à Ludovico Bav. obſidetur. 554. b. 555. a. Cauſa ſolutæ obſidionis. Ibid.
Burghart Henr. 311. b.
Burlabaws, tormentum bellicum Kueſſtainio exitioſum 452. a.
Burckhaim. 489. b.
Burckhagel. 489. b.
de *Burinbach* Sophia. 684. b.
Burchardus Dux Bojorum Arnulpho exulante. 710. a.

Bus

Buſeshaim arx Comitum de Leyningen. 242. b.
Buſinger Paul. 304. b.
Buſch Achatz. 372. b.

But

Butterſax Michael Rector Acad. Ingolſtad. 456. a.
de *Butene* Echebertus Comes. 665. b.

C.

Cae

CAeſareenſe Monaſterium. vid. *Kayſershaim.* fundatur à Comitibus de Lechsgemunde. 333. a. 716. a.

Cag

de *Cagapiſtis*, Martinolus Notarius Mediolanenſis. 200. b.

Cal

de *Cale*, Waltman & filius ejus Waltman. 40. a. fortè *Tale.*

Calixtus II. Monaſterii Dietramcellenſis fundationem confirmat. 71. b.

Calixtus III. ejus acta. 726. a. 733. b.

Calmüntz pro dote Suſannæ Bavaræ oppignoratur. 283. b. Bohemis prodendum à civibus Alberto ſervatur. 446. a.

Calmberg arx ab Alberto IIII. deſtruitur. 515. b.

Calendarium Sec. XII. publicatur à p. 654. ad 674.

de *Calentin* Henricus, Philippi Regis cædem ulciſcitur. 713. b.

Calwenſes Comites, Hirſaviæ fundatores. 602. a.

Cam

de *Camin*, Zountipolt. 26. b.

de *Camere*, Oudalric. 41. a.

Campanæ raptus. 57. a. Tegernſeæ magni ponderis. 76. b. Ratisponæ. 514. a. 516. b. 517. a.

Campidonenſe Monaſterium in eo educatur Eberhardus poſtea Abbas Emmeramenſis & Tegernſeenſis. 71. a. Albertum IIII. in Protectorem eligit. 257. b.

Cambergeri cum Frawenhoveris lites agunt. 112. b. von Cammerberg Henricus. 200. a. Guilielmus 206. b. Henricus. 301. b. 354. b. 304. a. Joannes. 303. a. Chriſtoph. 372. b.

Cammerawer, Conradus, Vicedominus. 145. b. Peter zum Haitzſtain. 300. b. Cunrad zu Viehauſen. 300. b. Ludwig. Ibid.

Camerawerin Barbara è Gynecæo Margaritæ Clivenſis, dotatur. 305 a. Fridericus von Haizſtain Alb. C. Holl. Magiſter Curiæ. 315. b. Ulricus, ejusdem Vicedominus. Ibid. 323. b.

von *Cammer*, Arnolt. 200. a. Matthæus. 203. b. Ejus diſſidia cum Scaligeris Bavariæ componuntur. 210. a. 214. a. Lienhard. & Wolfhart. Ibid. Arnolt. ſenior. 299. a. b. Gebhard junior. Arnolt, Georgius, fratres. 299. b. Arnolt ſenior Gebhardi pater. 299. b. Matheis. 299. b. Erhard. 300. a. Arnolt ſenior. 302. a. 303. b. 306. a. zu Yezendorf. 309. a. Gebhard, Erneſtum & Guil. Bav. Duces diffidat. 314. b. Arnolt. 354. b.

Campius Joan. Maria hiſt. Placent. 785.

Camburg Monaſt. à Comitibus de Rottenburg ad Tubarum fundatur, poſtea Colleg. Canon. Secul. 603. a. Camburg caſtrum. Ejus origo. 607. b. Viſio mira Canonici in ſinu cujusdam matronæ requieſcentis. Ibid. Camburg minus, a quo conſtructum. Caſtrum, in Monaſterium mutatur. Ejus prædia & bona. 607. b.

Cammerſtain. 620. a.

Can

Canonici Reg. S. Aug. primi poſſeſſores Monaſt. Eberſperg. 6. b. Quamdiu penes ipſos? Ibid. Adunati Clerici in donationem litteris vocantur. 20. b. Eis Monaſterium fundatur à Tegernſeenſibus in Dietramicella. 71. b. Canonicos Regulares S. Aug. Mathæus Cardinalis Salisburgi à Capitulo inductus abrogat. 287. a. Canonici Regulares in Scheftlarn. 333. a. In Weyarn fundantur. 338. b. Walderbach amittunt. 503. a. In Salzburg ordinantur. 503. a. Præpoſitura in Herrenberg. 602. b. Eis clauſtrum fundat Alpais Pipinni Comitis Ardennæ concubina. 640. b. Habitum S. Auguſtini profitentur. 688. b. Conſtitutio de exequiis Canonicorum Dieſſenſium habendis. 692. b. Tachenhauſen Monaſt. Canonicor. Regular. 601. b. *Capel-Münch* dicuntur. Ibidem eorum origo. 784. Canonicæ cohabitationis initium Mediolani. 807. b.

Caniſius (Henr.) de re diplomaticâ Bojorum bene meritus. 100.

Candlerus Agnellus Ord. Eremit. S. Aug. antiquitates Parthenonis Viebacenſis colligit. 340. emendat & auget Ertelii relationes curioſas Bavariæ. 706.

Canſtad urbs deſcribitur. 600. a.

Cantenshoven Curia. 682. a.

Candidus Hugo Cardinalis. De eo libellus Bonizonis aut deperditus, aut latens. 792. 803. b.

Cap

de *Capfingin* Reginmar. 27. a.

Caphelberger, Albrecht. 300. a.

Capiſtranus, Joannes. 733. b. Ratisponæ prædicat. 766. b.

Car

Carentani Comitibus de Sempta ab Arnulfo Imp. committuntur. 5. a. Eorum Marchio Marquardus. 8. a.

Carradæ quid? 33. b.

Carpentarius Joan. Vicarius Ord. Carm. Prioris generalis. 294. a. b.

Carmelitarum Straubingæ fundatio & litterarum tenor. 195. a. b. 508. b. 720. b. 196. a. Carmelitæ Sigismundo Duci Bav. litteras confraternitatis concedunt. 294. a. b. Apud eos Neapoli Conradinus & Fridericus Principes decollati ſepeliuntur. 582. b.

Carthuſianos in Priel introducit Albertus IIII. 517. b. In Gietelſtain fundantur. 594. a.

Carlsburg à Comitibus Meraniæ ad Burgravios Norib. devolvitur. 618. a. b. Ad Naſſovios. 620. a.

Car

Carolus Abbas XXXVI. Tegernſeenſis. Ejus acta. 75. a.

Carolus Abbas in Münſter diœces. Ratisp. 75. a.

Carolus Rex Hungariæ. 127. a.

Carolus Magiſter Generalis fratrum Domus Teutonicæ, inter teſtes contractus matrim. Ludovici Bav. cum Margaretha Hollandica. 143. b. 144. a.

Carolus Dux Duraciæ Ludovici Regis Hungariæ patruus, Bav. Ducum propinquus. 188. a. 191. b.

Carolus VI. Rex Franciæ, ejus memoria in anniverſario Ducum Bavariæ Berchtesgadæ fundato. 228. a.

Carolus Marchio Badenſis Arbiter pacis inter Fridericum Victorioſum, Ludovicum Comitem Veldentiæ & Emichonem Bernhardum & Theodoricum de Leyningen Comites fratres. 240. b. 241. a. Tabulæ Transactionis. 242. a. b. Jacobi F. quamdiu regnarit? Obit. à Friderico Victorioſo capitur, magno lytro redemptus. Ejus uxor. 585. a.

Carolus Badenſis Chriſtophori F. Canonicus Argent. & Trev. 586. a.

Carolus M. Bavaros ſubigit. 499. b. Ejus gladius & corona. 507. b. Ejus familia à Sunthemio deſcripta. 639. a. b. Ejus linea materna ſecundum eundem. 640. a. b. Bavariam ſubigit. 641. a. Ubi natus? Ibid. ejus uxores. 644. a. b. 797. a. 798. a.

Carolomannus Rex Bojoariæ, obit. 500. a. Obit, Ottingæ ſepultus. 643. a. b.

Carolus Martellus Pippini & Alpaidis F. naturalis. Ejus geſta. Dux quintus Brabantiæ ſecundus Lothariciæ Bavaros cum aliis gentibus regno Franciæ ſubjicit. Ejus filii & uxores. 640. b.

Carolomannus Princeps Haſpatriæ forte Hasbaniæ in Brabant. 640. a.

Carolomannus R. Aquitaniæ. Uxor & liberi. 641. a.

Carolus Audax Dux Burgundiæ, Nuſſiam obſidet, filiam Mariam Maximiliano Frid. F. ſponſam deſtinat. 577. b. Mors cruenta. 735. b.

Carolus Calvus Imp. Judithæ Aug. pater. 642. b.

Carolus Simplex R. Franciæ ejus parentes, uxores & filius Ludovicus. 643. a.

Carolus Craſſus Imp. ubi ſepultus? 643. a.

Carolus IV. Imp. Monaſterii Michelfeldenſis fundationem extra controverſiam ponit. 102. b. Stephano juniori & Friderico fratribus, Bavariæ Ducibus Landvogteiam Alſatiæ confert. 194. a. b. Alberto Bav. Duci, Comiti Hollandiæ, Glattaw oppignorat. 179. b. Ludovico Bavaro adverſatur. 342. b. Arcem Donawſtauff ut occupaverit? 508. a. Ratisponam intrans armatus ægre à Satzenhovero ſalvus educitur. 508. a. In Burgravios Noribergenſes beneficus. 619. b. 620. b. Marchiam ab Ottone genero emit. 625. b. Mecklenburgenſes Duces creat. 628. b. Ejus geſta & mors. 720. a.

Cas

SS. Caſtorii & Chryſogoni reliquiæ Tegernſeam transferuntur. 70. b.

Caſtner, Hildebrand, Abbas XLII. Tegernſeenſis. ejus acta. 75. b.

Caſparus Abbas Tegernſeenſis XLIII. Ejus acta. 75. b. 76. a. b. 77. a.

Caſtrorum diruendorum cauſſa. 115. b.

Caſimirus Rex Poloniæ. 188. b. Cum Alberto IV. fœdus init. 249. b. 250. a. b. 251. a. Tabulæ fœderis. Ibid. Ejus proceres. 250. b.

Caſimirus Brandenb. March. Suſannæ Bav. maritus. 283. b. 617. a.

Caſtenmair Joannes Joannis Com. Holland. *Landſchreiber in Bairn.* 313. b.

Caſpar C. P. Rh. primogenitus Ludovici *Nigri.* Sub matris tutela. Vir bonus. A fratre Alexandro carcere mancipatur. Cur? 579. b. Ejus uxor. 580. a. 616. b.

Caſtellæ Comites nonnulli, Ebraci ſepulti. 605. b. Eorum bellum cum Hohenloicis. 608. a. Ad Noribergenſes Burgravios pervenit. 619. a. Hermannus Comes à Caſtel. Ibid.

Cat

de *Catzenellenbogen* Eberhardus Comes. 104. a. Executor pactorum nuptialium Mechtildis Naſſovicæ, Rudolphi Palatini uxoris. 135. b. Dietherus Comes. 314. a. Philippus junior Comes. Ottilia. 598. b. 622. b.

Catellanus de Chriſtiano Joannis Galeacii Mediolanenſis Cancellarius. 200. a.

Cattus, machina bellica. 544. a.

Catharina de Goritia, Duciſſa Bavariæ in Sacello S. Laurentii Altare in honorem S. Spiritus & SS. Georgii & Magdalenæ erigit, 198. a. Joannis uxor, ejus liberi. 570. a. 728. b.

Catharina Alenzonia Ludovici Barbati uxor. Ejus memoria in anniverſario à Bav. Ducibus in Berchtesgaden fundato. 228. a. Sunthemio Comitiſſa Mortaniæ. 569. a.

Catharina Auſtriaca Ottonis Reg. Hung. Bav. Ducis uxor. 337. a.

Catharina Henrici Ducis Bav. F. 338. b.

Catharina Duciſſa Gelriæ. 342. b.

Catharina Duciſſa Pomeraniæ uxor Joannis Ducis Bav. Rob. F. obit. In Gnadenberg Monaſt. Ord. S. Brigittæ a ſe fundato ſepulta. 512. a. Hæres Daniæ, mater Chriſtophori, poſtea Regis. 514. b. Henrici Regis Daniæ ſoror. Uxor Joannis de Amberga Ruperti F. Ejus liberi. Duorum Monaſteriorum in Gnadenberg fundatrix, obit, ibidem ſepulta. 581. b.

Catharina C. Palat. monialis in Newenburg ad Nicrum. 522. a.

Catharina Palatina Friderici Comitis in Spanhaim F. Joannis ſoror. 580. b.

Catharina Wirtembergica. Ejus parentes. Monialis primo in Adelberg poſtea in Lauffen. Jacobæ Bavaræ Comitiſſæ Hollandiæ ſoror uterina. 573. 593. b. 598. b.

Catharina Bavara, Alberti ſenioris Com. Holland. F. Alberti ſoror, uxor primo Eduardi Ducis Geldriæ poſtea Wilhelmi Ducis Juliacenſis. Obit improles ſepulta in Munchhauſen. 574. a.

Catharina Bavara Ottonis ſenioris Mosbacenſis F. Uxor Comitis de Hanaw. 581. a.

Catharina Lotharingica, Jacobi Marchionis Badenſis uxor. Ejus parentes & obitus. 585. a.

Catharina Auſtriaca Caroli Marchionis Badenſis uxor. Frid. III. Imp. ſoror. Obitus & mores. 585. a.

Catharina Badenſis, Caroli F. uxor Ge-

orgii Comitis de Wertemberg, quando nata & nupta ? 586. a. ejus liberi. 593. a.
Catharina Henrici Ducis Bav. F. Ottonis R. Hung. ſoror, monialis in Saldental. 565. b.

Cel

de *Cella*, Henricus dapifer Ludov. Bav. Ducis. 103. b.

Cen

Cenſus annuus, decem pro centum. 202. a Cenſus veſtiarius. 317. a.
Cencii Senatoris geſta. 812. a. 813. b. 814. a. mors. 816. b.

Cer

Cereviſia plena. 29. b. circa eam mandatum. 775. a.
Ceræ differentia in ſigillis. 200. b.

Cha

Chaps fundus dotalis Eberſpergenſ. Monaſt. 6. b. Alias *Chapſas*. 12. b. & Chaphes cucula. 21. a.
Chagininga villa Arnulphi Imp. 12. a.
de *Champaripurc* (Lantric) 21. b.
ad *Champa* prædium in Norico Ripenſi. 26. a.
de *Chatzelpach*, Ruodeger, Ruodeger filius. Roudland. 40. a.
Chadelhoc Advocatus Eberſpergenſis. 41. a.
de *Chambe*, Alrannus. 48. a.
Chamb. 117. a.
Chagers. 123. a.
de *Chärgel*, Ulrich. 123. a.
von *Chammerowe*, Hildebrand. 127. a. 166. b.

Che

Cheminatim manſus. 19. b. 35. b.
de *Chersdorf*, Eberhard & Friderich. 42. b.
de *Chelehaim*, Luitoldus. 43. a. Oudalrich & Luitolt. 48. b.
Chefferntal. 109. b.
Chemnitz urbs Marchioniſſæ Miſnenſi oppignoratur. A Joanne Rege Bohemiæ reluitur. 143. A Lud. Bav. oppignoratur. 152. a.
Chemnater, Cunrad. 151. a.

Chi

de *Chiſſingun*. Ludowic & Oudalrich. 21. b.
Chimatingen prædium Ottonis C. de Scirun. 32. a.
de *Chinouttingen*, Eberhardus, Centurio. 39. b.
de *Chirchberch*, Kalhohus. 48. b. Chirchberg, ibid. S. Gothardi mons. 332. a.
Chiemenſis præpoſituræ privilegia renovantur. 124. a. b. Chiemſeenſis Epiſcopus Ulricus. 140. a. Sylveſter. 291. a. b. Bertholdus Abbas. 758. a. Georgius Epiſcopus. 776. a.
Chiemſee Monaſt. monialium, bullam reunionis quarumdam Eccleſiarum ab Alexandro VI. impetrat. 269. a. b. 270. a. b. 271. a. In eo non niſi nobiles virgines recipi ſolitæ. 269. b. Comburitur. Ibid. Ejus Monaſterii privilegia confirmat Georgius Dives. 322. a.
Chirchaim prædium à Zolleranis emit Otto Bambergenſis Epiſcopus & Eccleſiæ in Dieſſen donat. 695. a. b.
de *Chirchdorf* Becelinus. 824. b. 825. a. b.
Chichilingen. 826. b.

Chl

Chlammenſtainer, Otto. 693. a.

Cho

de *Cholbach*, Kunther. 39. b.
Chollnberger Percht. 162. b.
Chochen fl. 601. b.
Cholnarius Otto. 610. a.
Chono Præpoſitus Pollinganus, ſub eo Rotulus cenſualis conficitur. 824.

Chr

de *Chreiza*. Henſoleh. Ulricus. 18. a.
de *Chruovelingen prædium*. 18. b.
de *Chranz* (Albero) Marquart. Heinrich. 18. b. Albero. 42. a. b.
de *Chreienacheren* (Eberhard) 22. a. 30. a.
de *Chriebisdorf* (Milo) 22. a.
de *Chreizheim*, Oudalric. 32. a.
de *Chroulingen*, Erchenger. 41. a.
SS. *Chryſogoni* & Caſtorii reliquiæ Tegernſeam transferuntur. 70. b. S. Chryſogoni ſcrinium aperiens Conradus Archiepiſcopus Salisburgenſis, oſtento terretur. 72. a. S. Chryſogoni altare & tumba, chori ruina comminuitur. 75. b. Reliquiæ ornantur. 78. b.
Chrembsmünſter. Ejus Abbas Maingoldus ad Tegernſeenſem inſulam tranſit. 72. b. Abbatia fundatur. 499. b.
Chrandorf, Otto, Vicedominus inferior. 106. a. 113. a.
Chrannſperg caſtrum Preiſingeris oppignoratur. 131. b.
Chrewelshaim. 620. a.
Chriſtophorus Rex Daniæ Ludovico Brandenburgico, Bavariæ Duci filiam deſpondet. 144. a.
Chriſtophorus Abbas Bruelenſis. 249. a.
Chriſtophorus Epiſcopus Auguſtanus. 281. a. b.
Chriſtophorus Dux Bav. ejus debita exſolvit Albertus frater. 327. a. 327. b. In arce Monacenſi captivus. 328. a. A fratre in balneo capitur, quamdiu detentus & quomodo liberatus. 515. b. Pugna cum Abenſpergio & hujus cædes. 517. b. Ejus iter transmarinum & obitus Rhodi. 519. b. 520. a. Ei Degenbergius cum liga *Becklerorum* adhæret. Ejus captivitas & liberatio. 571. b. Ejus character & fata. Regi Hungariæ Mathiæ militat, vita reliqua & obitus. 572. a. 730. a. b. Pro Maximiliano pugnat bello Flandrico. 737. b. Ad Albam Regalem militari Baltheo cingitur. 774. b. obit. 775. b.
Chriſtophorus Marchio Badenſis pro pace inter Palatinos & Bavaros laborat. 486. a. Caroli F. ejus Character, nativitas, uxor & obitus. 585. b.
Chriſtophorus Badenſis Chriſtophori F. Friburgi ſtudet. Canonicus Colon. & Argent. 586. a.
Chriſtophorus Rex Daniæ, Bav. Dux, Joannis Novoforenſis F. Ratisponam venit. 512. b. Ibidem torneamento intereſt. 513. a. Non ſine ſuſpicione veneni obit. 514. b.

b. Ejus parentes. Mores. Factus Rex Daniæ Sueciæ & Norwegiæ, reſignat Novum Forum Ottoni de Mosbach patruo ſuo. 581. a. Ejus uxor. 581. b. Quædam geſta. 630. a. Ejus parentes, Concilio Conſtantienſi intereſt. 723. a. b.
Chriſtophorus C. Pal. Rheni, Ludovici *Nigri* F. puer obit. 580. a.
Chriſtiernus Comes de Oldenburg & Delmenhorſt, Chriſtophoro Bavaro in regno Daniæ ſuccedit. 630. a.

Chu

Chuonradus filius adoptivus Richlindis Comitiſſæ de Sempta. 14. b.
Chuonradus Imp. obit. 16. b.
Chuniza Abbatis Eberſpergenſis ſoror. 20. a.
Chunradus II. Rex Francorum in Eberſpergam beneficus. 24. a. Concambia majora auctoritate firmat. 44. b. Tegernſeenſibus favet. 69. b. Quædam Ratisponæ acta inter Capitulum Patavienſe & Tegernſeenſe, confirmat. 69. b. Eccleſiæ Altahenſi Montem S. Gothardi in Chirchberg donat. 332. a.
Chuonradus, Dominus viri nobilis Ludowic. 29. a.
Chuonradus Abbas Eberſpergenſis. 39. a. 42. b.
Chuonradus Ottonis Ducis Bavariæ Secretarius. 123. a.
de *Chunringen*, Leo Albero. 85. b. 86. b. Leopold ſupremus Auſtriæ Pocillator, circa jura quædam cum Tegernſeenſibus litigat. 87. b. 88. a. Leopoldus, & filii ejus Joannes & Leopoldus. 92. a. Albero. 130. b.
Chungsfelder Joan. 300. a. b.
Chucinchoven. 826. a.
Chube. 135. b. Telonium oppignorat Ludov. Bav. 151. b.
Chunradus Abbas in Salmansweiller Ord. Ciſt. Privilegium à Ludovico Bavaro obtinet. 137. b. 138. a.
Chunhildis mater S. Hadalagiæ. 611. b. 612. a. b.
Chulmach unde ad March. Brandenburg. 620. b.
de *Churn* Agnes. 666. a.
Chulenzhoven prædium. 676. a.
Chuono Præpoſitus Pollingenſis obit. 677. a.
Chuonradus Archiep. Salisb. ſenior obit. 678. a.
Chuonradus Canonicus, Patruus Bertholdi Fundatoris Dieſſenſis. 680. a.
de *Chuniberch* Hiltiprand, junior. 681. b.
de *Chuzinchoven* Gebehard. 684. b.
Chubach Monaſt. Virg. fundatur. 711. b.
de *Chunigswiſen* Wolfrigel. 824. b.
Chuſeringen. 829. b.

Cil

Ciliæ Comites unde orti. 582. b.

Cip

Ciphus, Otto & Sigfridus. 43. a.

Cir

Cirle manſus. 679. a.

Cis

Ciſtercienſis Ordo in Scheftlarn introducitur. 333. b. In Windberg. Ibid. Ejus Monaſteria, Ebraci filiæ recenſentur. 604. b.

Ciu

Ciundorf villa. 27. b.
Civitatum imperii ſtrages. 343. b.

Cla

Claudius II. Imp. 53. a.
Clara Tottn Auguſtana, Friderici victorioſi amica & ex ea liberi juxta Sunthemium, Frid. & Ludovicus, quorum alterum filium Friderici legitimum vocat, parum ſibi conſtans. 577. b.
Claricia Conradi F. Palatini Rheni, uxor Ludovici Landgravii Thuringiæ. 634. a. 633. a.

Cle

Clethaim fundus dotalis Eberſpergenſis. 6. b. 12. b. 18. a. 21. a. Eberſpergæ ſubtrahitur. 21. b. 44. b.
de *Cleſſcheim* (Otpert.) 24. b.
Clemens Abbas Scotorum Viennæ. 189. b.
Clerici uxorati. 27. a. vid. *Preſbiteriſſa.*
Cleri Bavarici im̃unitati providetur à Ludovico Severo & Ottone. 117. b. 118. a. Cenſu ungulari exaſperatus, ejus auctores Duces Bavariæ ſacris interdicit. 139. b. 140. a. b. 141. a. Clero Boico privilegia confert Ludovicus Bav. 149. a. b. Ei reformando curam intendunt Bavariæ Duces. 265. b. 266. a. 277. Venatio limitatur. 249. a. Ejus de nocte veſte ſeculari vagantis pœna. 521. b.
De *Clericis* Dionyſius Notarius Mediolanenſis. 200. b.
Clemens VII. Guilielmo & Ludovico fratribus bullam concedit. 266. a. Cleri reformandi facultatem Abbatibus quibusdam Bav. conceſſam confirmat. 277. Bullam Adriani VI. de quinta parte reddituum unius anni Ducibus Bav. conceſſam confirmat. 282. a. b. 283. a. b. 722. a.
Clementia Rudolphi Habsburgici F. Regi Siculo deſponſatur. 534. a.
Clemens IIII. PP. 715. b.
Clemens V. Principes imperii poſt mortem Alberti ad electionem probi Regis hortatur. 540. Henricum VII. fovet. 541. b. Eum ad evertendas Italiæ fortunas excitat. 545. a. 715. b.
Clemens VI. 722. a.
Clemens II. ex Bambergenſi Epiſcopo Papa. 802. a.
Clerowang urbs & arx. 602. b.
Cleodulphus S. Arnulfi F. Abbas in Monaſterio Mediolacenſi, poſt Archiep. Trev. 639. b.

Cli

de *Clingenreit* allodium Tegurinum, ibi Monaſterium fundatur ab Udeſcalco Abbate Tegernſeenſe & Comite de Neuburg. 71. b. vid. *Dietramicella.*
de *Cliem*, Eberhardus. 103. b.
von *Clingenberg*, Janſ. 130. b.
Clingenberg, caſtrum. 155. b.
Clivenſes Duces. 634. b.

Clo

Clooſtewr. Cenſus ungularis, ejus origo, modus & finis. 131. a. b. 132. a. b. 133. a. b.

a. b. Ejus occaſione Clerus excitatus Duces Bavariæ ejus Auctores ſacris interdicit. 139. b. 140. a. b. 141. a. Ejus originem & progreſſum finemque ſingulari ſcripto complexus eſt Auguſtinus Koelnerus. 141. b.

Cloe mons propè Mitterwald, ibi mineræ aperiuntur. 319. b.

von *Cloſen*, Joannes. 372. b. Adamus. 392. a. Joannes. 476. a. 492. b.

Cly

Clypeos cum familiis extinctis ſepeliendi mos. 511. a.

Cœ

Cœlnpach Albertus III. Hoholtingeris tradit. 324. b.

Cæcilia Brandenburgica, uxor Wilhelmi ſenioris Ducis Brunſvicenſis. 615. b.

Cæleſtinus IIII. PP. 715. b.

Col

de *Colowrat*, Albertus, Cancellarius regni Bohemiæ, Ruperto Palatino favet. 483. a.

Colonienſis Laudi ſynopſis & acta, cum Laterculo perſonarum Illuſtrium quæ interfuere. 487. usque ad 493.

Com

Comitatus Ruodperti, ubi ſitus? 80. a. Hainrici Marchionis, ubi. 80. a. b.

Compromiſſarii ſedecim, decimum ſeptimum ſorte eligunt. 203. a. b.

Cometes. 734. a.

Con

Conſtantia Auguſta, quis nuptiarum ejus cum Henrico VI. auctor? 336. a. b. Ruina cœnaculi nuptiali die. Ibid.

Conſtantia Auſtriaca, uxor Henrici ſenioris Marchionis Miſniæ. 626. a.

Conſtantia Friderici II. Imp. F. uxor Ludovici Landgravii Haſſiæ. 632. b.

Conradus ſenior Archiepiſcopus Salisburgenſis, Tegernſeæ altaria viſitat; aperto S. Chryſogoni ſcrinio terretur. 72. a. Henricum I. Epiſcopum Auguſtanum pro hæretico habet. Ibid.

Conradus Abbas XXI. Tegernſeenſis. 72. a.

Conradus II. Abbas XXIII. Tegernſeenſis. 72. b.

Conradus III. Abbas Tegernſeenſ. XXXVII. Ejus acta. 75. a.

Conradus IIII. Abbas XXXVIII. Tegernſ. ejus acta. 75. a.

Conradus V. Abb. XLIIII. Tegernſ. ejus acta. 77. a. b. 78. a.

Conradus Epiſc. Friſingenſis Bertholdo II. Abbati Tegernſeenſi confirmationem & conſecrationem denegat. 73. a. Ludovicum Com. de Graisbach Tegurinis Abbatem unàcum Bavariæ Ducibus, nominat. 73. b. 75. b. Ludov. & Fridericum inter ſe componere ſtudet, minus ſincerè agens. 548. b.

Conradus II. Epiſcopus Friſingenſis Tegurinis proprietatem Eccleſiæ in Gmund concedit. 74. a. Quædam concedit Tigurinus ut onera hoſpitalitatis ſublevaret. 86. b. 659. a.

Conradus cuſtos Eccleſiæ Friſingenſis. 190. b.

Conradus Epiſc. Ratisp. Theologiæ Profeſſor. 202. b.

Conradus Friderici I. pater, obit. 334. a.

Conradi Epiſc. Herbip. cædes. 335. a.

Conradus Epiſc. Ratisp. auctor nuptiarum Henrici VI. cum Conſtantia. 336. a. b. Obit. 337. a.

Conradus Auguſtenſis Epiſcopus. 828. a.

Conradus II. ejus parentes. 336. a. In Eccleſiam Newhauſen beneficus. 609. b. Ejus geſta. 800. b. 801. a.

Conradus III. Imp. ejus genus & uxor, in Ebracenſes beneficus. 604. b.

Conradus IIII. Imp. ejus nuptiæ Vohburgi cum Eliſabetha Bavara. 337. b. Periculum Ratisponæ. 337. b. 504. b. Wormatiæ curiam celebrans, Ludovicum Comitem Thuringiæ conſtituit. 632. a.

Conradus Comes de Waſſerburg ejicitur. 337. b.

Conradini mors. 338. a. Wertanis civibus privilegia confert. 610. a. Ejus bona in Suevia & Bavaria recenſentur. 610. a. b. Ei Theodorici Landgravii Thuringiæ filia deſponſatur. 631. a.

Conradus Epiſc. Friſing. Parrochiam D. Petri Monachii, dividit. 338. a.

Conradus Lavantinenſis Epiſc. fit Archiep. Salisburg. 339. b.

Conradus Epiſc. Ratisp. Adolfum Rudolphi filium baptizat. 340. b. Item Rudolphum Rudolphi F. 341. a.

Conradus Dux Tecenſis. Ejus cædes Monachii 342. b.

Conradus IIII. Abbas Ettalenſis. 343. a.

Conradus Abbas in Tegernſee. 343. b.

Conradus Præpoſitus in Pollingen. Conſecrationi templi Ettalenſis intereſt. 343. b.

Conradus Præpoſitus in Schlechdorf. 343. b.

Conradus de Braunaw Canonicus Ratisp. Ejus cædes. 508. b.

Conradus cæcus de Nurnberga, Muſicus excellens. ejus vita. 516. Monachii ad D. V. ſepultus. Ibid.

Conradus Ottonis Wittelſpachii frater, Archiep. Mogunt. & Salisb. ejus geſta. 563. a. Cum Ludovico Landgravio Thuringiæ bellum gerit. 632. a. Ejus pater Otto ſenior 712. b.

Conradus Salicus matri ſuæ SS. Reliq. CPoli affert, ab ea in Spalt dedicatas. 603. b. Ejus genus, Giſala uxor. De ea verſus. Obit Utrajecti, in Spira ſepultus. 604. a.

Conradus Dux Bav. teſtis in donatione Ludovici Regis. 609. a.

Conradus Thiemonis F. auctor Marchionum Miſnenſium. 625. a.

Conradus Friderici I. frater, Palatinus Rheni ab eo creatur. Ejus uxor. 632. b.

Conradus Præpoſitus Dieſſenſis VI. Pollinga vocatus cum laude præfuit. 649. a. 673. a.

Conradus Præpoſ. XIII. Dieſſenſis laudabiliter præeſt. 651. a. A Leopoldo Duce Auſtriæ capitur. Liberatus Monaſterium reſtaurat, dignitate ſe abdicat. 651. a.

Conradus Sartoris Præpoſ. Dieſſenſ. XVIII. Ejus elogium. 952. b.

Conradus Præpoſitus Dieſſenſis XIX. al. *Conradus Marſtaller*. 653. a.

Conradus Muratoris Præpoſ. XXII. Dieſſenſis, laudabiliter præeſt. 654. a. b.

Conradus Præpoſitus in Bernried. 655. b.

Conradus Præpoſ. in Weyrn. 658. a.

Conradus Diaconus, Medicus. 660. a.

Conradus Abbas de Weihenſtefen. 660. a.

Conradus Novæ cellæ Præpoſitus. 661. a.

Conradus Præpoſitus in Polling obit. 670. b.

Conradus Epiſcopus Oſmenſis. 670. b.

Conradus Præpoſitus in Underſtorf obit. 671. b.

Conradus Abbas de Wezzinſprun obit. 674. a.

Conradus Abbas de Eberſperch. 681. b.

Conradus de Abenſperg Archiep. Saliſb. 716. a.

Conradus de Praitenfurt Archiep. Saliſb. ex Epiſcopo Lavantino. 717. b.

Concambiorum Eberſpergenſis Monaſterii libellus editur. 44. a. ad 49. Autoritate Cæſarea & Ducum firmantur. 44. b. Concambium Eccleſiaſticum quatenus validum? 43. a.

Concilium Aquisgranenſe. 68. a. Baſileenſe. 201. b. Conſtantienſe. 205. b. 206. a. b. 725. a. b. Baſileenſe. 725. b.

Conſtantinopolis expugnatur à Turcis. 733. a. b. Igne deſtruitur. 736. a.

Confraternitatum inanis pompa à S. Wolfgango reformatur. 506. b.

Conducendi jus, illuſtratur. 96. b. 97. a. Ludov. Bav. jus conducendi quod habet in ſuburbio Ratisponæ, oppignorat. 151. a. Henricus junior Dux Bav. Ulrico Comiti de Leuchtenberg jus conducendi inter Noribergam & Bohemiam in feudum confert. 162. a. b.

Conſtain arx ex hæreditate Georgii Ducis, alienatur. 490. a.

de *Conſoltsriede* Conrad. 610. a.

Cor

de *Corate*, Petrus, Secretarius Galeatii Ducis Mediol. 200. b.

S. Corbinianus Epiſcopus Friſing. 637. a.

de *Corbaria* Petrus antipapa contra Joannem XXII. 719. a. b.

Cra

Crantſperg. 158. b.

de *Craiburg* Marchio. 334. b.

Cre

Creberbach prædium. 80. b.

Cremona deſtruitur. 334. a. Concubinati Presbyteri ejiciuntur. 808. b.

Crembsmünſter. 637. b. Ibi Guntharius Theodonis frater ab apro occiſus ſepelitur. 638. b.

Creſcentius Capitaneus Romæ. 800. a. b. Ejus motus & mors. Ibid.

Cro

de *Croaria*, Hieron. adverſus Regis dehortatorias Ingolſtadienſes oratione erigit. 361. a. 365. a.

Cru

S. Crucis Monaſt. Donawerdæ. 564. a.

Cruciata. Ab ejus caractere abſolvi oportuit pro certa pecuniæ ſumma. 691. b.

Cub

Cubam. 144. a.

Cuc

de *Cuciaco* Engelramus Dux Fœderatorum contra Auſtriacos. 344. a.

Cun

Cuntzenbachin Catharina, uxor Hirſchhauſeri. Ei Erneſtus domum Monachii donat. 318. b.

Cuno Dux. 609. a. 800. b. 801. a.

Cunzo Comes de Rheno teſtis in diplomate Ludovici Regis. 609. b.

Cunigunda Auſtriaca Frid. Aug. F. Maximiliani I. ſoror, Alberti IIII. conjux, depoſitas Brunovii Monaſteriorum pecunias in ſtipendia militaria ab Alberto abſumptas, ex bonis dotalibus reſtituit. 482. a. Ejus parentes & liberi. Sub regula S. Franciſci viduitatem exigit. 571. a. 732. b.

Cunigunda Auguſta Henrici II. uxor, ejus parentes. 713. a.

Cunigunda Regina Bohemiæ, Otocari uxor. Ejus mores. 525. Maritum in Rudolphum incitat. 530. a. b. Ejus de morte mariti luctus an verus? 532. Cum Zawiſchio amores, arti magicæ tribuit Volcmarus. 532. a. Filio Regi inſidias ſtruit: auctoris Volcmari de ea re teſtimonium. 532. b.

Cunigundis Ottonis ſenioris Comitis de Eberſtain F. Rudolphi Badenſis uxor. Ejus liberi. 582. a. b.

Cuniza Comitiſſa, uxor Friderici Comitis *Rochen*, id eſt: *Raubgraf*. 676. b.

Cunibertus Taurinenſis Epiſcopus. 807. a.

Cuncilla curia Welfonis ducis. 830.

Cur

de *Curia*, Eberhardus. 104. b.

Cus

de *Cuſa*, Nicolaus pro Guilielmo contra Erneſtum pronuntiat. 202. b. Ejus diſſidia cum Sigismundo Duce Auſtriæ. 243. a. b. Cardinalis Brixienſis. Ibid. Legatus Apoſtolicus. 291. a. Quondam Præpoſitus in Illmünſter. Ibid. Eccleſiæ in Mencing indulgentias confert. 292. a. Monaci agit. Ejus inſignia. Ibid.

Cuſpinianus Joannes. Ejus laus. 557. Eum hæredem ſcriptorum ſuorum ſcripſit Sunthemius. 558.

Cyl

von *Cyly*, Ulricus, Capitaneus Carniolæ. Hermannus frater ejus. 189. b.

Cyr

S. Cyriacus M. 20. b.

D.

Dac

de *DAchova*, Fridericus. 81. b.

Dachawer Ulricus. 203. a. Conradus Eliſabethæ Mediolanenſis Magiſter curiæ. 204. a. Ulricus & Conradus. 207. a. Ulricus. 211. a. 300. b. 304. b. Cunrad. 307. b. 314. a. Cunrad. 300. b. Ulricus & Conradus. 319. a.

de *Dachawe*, Engelramus. 103. a. Conradus. 111. b. Conrad, zu Lauterbach. 310. a. Conradus Dux Dalmatiæ & Croatiæ. Bergami obit, in Scheyrn relatus. 505. b. Dachoviæ Comitum Succeſſio. 713. b. Otho & Arnoldus Eckardi filii. 713. a. Conradus Comes & Dux in Pollingam beneficus. 824. b. Arnolt Comes, Conrad puer. 825. a. Conrad Dux & Comes. 825. a.

Dachaw caſtrum & forum Eliſabethæ Mediolanenſi Erneſti Bav. Ducis uxori pro dotalitiis oppignoratur. 200. a. Bonis Eliſabethæ Mediolanenſis uxoris Erneſti reluitur. 201. a. 204. b. De ejus pignore Eliſabethæ cavet Stephanus II. 201. b. Dachovienſis confraternitas Sigismundum Ducem cum liberis & liberorum matre in confraternitatem per litteras recipit. 295. a. b. 353. a. Caſtrum ab Ottone ſeniore Ottonis M. Wittelſpachii patre conſtruitur. 712. b. Otto, Ottonis Comitis de Dachau F. à latrunculis occiditur. 713. a. Ejus cædis indicina per canem. Ibid.

von *Dachsberg*, Joan. 493. b. Henricus. 827. b.

Dae

Daeningen. 691. a.

Dag

Dagobertus Rex, Weiſſenburg & Neuhawſen Monaſteria fundat. 609. b. Quando Bavaris Reges dederit. 636. b.

Dal

Dalſer rivus propè Atheſin. 55. a. Ibi ſacellum S. Quirino ſacrum. Ibid.

Dalburgius Joannes Epiſc. Wormat. Georgio Diviti familiaris. 520. b.

Dam

Damiata à Saracenis recepta. 336. b.

Damaſus II. Papa. 803. a.

Dan

Danningen. 303. a.

Das

Daspach. 620. b.

Dav

David Abbas Scotorum Ratisp. obit. 520. a.

Dec

Decimæ venationum & cædendarum arborum in foreſto Eberſpergenſi Monachis conceſſæ, alio dono penſantur. 25. a. Decimæ S. Quirini equis fatales. 60. b.

Decimatio Eccleſiaſtica. 29. b. Decimæ pars donatur. 34. a. Decimæ novalium. 72. a. Decima tertii manipuli. 123. a. Decimæ argentifodinæ. 217. b. Decimæ minutæ & prædiales 237. b. Decimæ minerales. 325. b.

Ded

Dedo Marchio Luſatiæ orientalis. 625. a.

Dedones IIII. Marchiones Luſatiæ, eorum uxores. 626. b. 627. a.

Deg

Degenberg (Hertwic) ei & hæredibus officium Aulæ Magiſtri à Ducibus Bavariæ, cum jure conducendi aliisque annexis committitur. Altmannus Hartwici frater, Eberwein eorum ex fratre nepos. 90. a. Joannes, cum Abbate Tegernſeenſi ex jure conducendi litigat, quam litem Erneſtus Dux definit. 96. a. 97. b. Hartweich, calumniam gravem patitur. 139. a. b. 147. a. Hartwich. 158. a. Hartwich & Altman. 162. b. Hartwich. 165. a. Fridrich & Eberhard. 167. a. Joannes. 203. a. Erneſti Magiſter Curiæ. 213. b. Hæreditarius. 317. b. 319. a. Joannes, Petrus, Stephanus. 300. a. Joannes. 305. b. Stephan zu Altennuſsberg. 312. b. Wiguleus. 319. a. Barbara Altmanni F. uxor Henrici de Leubolfing e Gynecæo Bav. dotatur. 315. b. Arx Degenberg deſtruitur. 515. b. Joan. Gewolf. Ibid. Dux ligæ *Boecklerorum*. 571. b.

Degenhart zu dem Weiſſenſtain, Hartweig. 312. b. Joannes. 310. a Heinrich. 301. b.

Degen Joannes. 311. b.

Deggendorf urbs. Ibi dos Margaritæ Clivenſis aſſignatur. 222. a. Ibi ſacra à Judæis profanantur. 507. b.

Degehardus Præpoſitus Dieſſenſis. 648. a. 660. a. 692. a. Cum Burgraviis Norib. de quibusdam prædiis litigat, ab Epiſcopo Brixinenſi componitur. 693. a. 699. a.

Degenhardus Epiſcopus Auguſtanus. 650. b.

Dei

von *Deiſenhoven*, Conradus. 130. b.

Deiſſing pagus, à Neoburgenſibus bello Boico exuſtus. 450. a.

Del

Delphini nobiles Januenſes Henrico VII. Imp. urbem dedunt. 544. b.

Delphini & Armaniacorum expeditio in Helvetos & Germanos. 725. b.

Dem

Demannus, quis? 83. a.

Deo

S. Deocarus, ubi requieſcat? 608.

Der

Derms amnis. 600. b.

Derrnham. 600. b.

Derbolſingen. 677. b.

Des

Deſerenta, Ottonis Ducis Carinthiæ F. al. *Anna*, Rudolphi Palatini, Rudolphi F. uxor. 576. a.

Deſiderius Rex Longobardorum. 797. b.

von *Deunshaim*, Trigel. 135. a.

Deubler, Joannes. Canonicus Habacenſis. 234. a.

Deuffprunner, Berthold. 302. b. dictus Sturm. 304. b.

Deuſſembach prædium. 328. a.

Deuspach. 689. a.

Dieſſen Monaſt. Can. Reg. S. Aug. ejus monumenta publicantur à p. 645. ad 704. Anonymi catalogus præpoſitorum editur. 648. ad 654. Albertus Dieſſenſis auctor chronici MSC. Monaſterii ſui. 646. Ulricus Cuſtos Presb. & Canonicus Dieſſenſis Calendarium & alios codices Monaſterii ſui deſcribit. 646. Vid. *Luitoldus*. Monaſt. incendio deſtruitur. 646. Vid. *Hirſchius*. Incendium. 651. a. Denuo ab Auſtriacis ſuccenditur. 651. b. Fundi dotales Bertholdi Fundatoris memorantur. 663. b. Dieſſenſis Eccleſia reconciliatur. 666. b. Comburitur. 671. a. Dieſſenſium Fundatorum vetus epitaphium. 673. b. Dieſſenſium traditionum codex editur. à p. 685. ad 700. De Diezzen Albertus, liber dominus. 687. b. Dieſſenſium prædiorum ultra Yſaram & ultra Lacum deſcriptio. 690. b. Dieſſenſe breve chronicon editur. à p. 701.

ad 703. Monaſt. dedicatur. 701. a. b. Ei Henricus Epiſc. Ratisp. quædam donat. 696. b.

Dieſſen Comites. V. Dieſſen Monaſt. Bertolfus Comes de Diezzen, Sophia uxor, Poppo & Bertolfus filii. 694. b. Eorum Miniſteriales. Ibidem. Otto, Henricus, Lauritta, Bertolfus, Poppo, Comites de Dieſſen. 695. a. Dieſſenſium Comitum memoria ſepulchralis Anonymi Dieſſenſis, editur. 703. Dieſſenſes Comites. 696. b. 697. a. Henricus Eccleſiæ Dieſſenſi principalem curiam ſuam donat. 696. b.

Dietgerus Præpoſ. Eberſpergenſis Ord. Can. Reg. S. Aug. 13. b. obit. 17. a.

Dietram miles. 17. a. 23. a.

Diechun villa. 19. a. 20. a. De Diechun, Maldawin. 34. b.

de *Diengin* (Chuonradus) 19. a. Werinherus. 22. a.

Dietmar Nobilis quædam Eccleſiæ Eberſpergenſi tradit. 20. a.

Dietmarus Præpoſitus. 31. a.

Dietmar miles, Nobilis, fit Monachus Eberſpergæ. 33. b.

Dietpold miles. 37. b.

Dietramingen. Locus. 38. a.

de *Diegen*, Megengoz. 39. b. al. *Diengen.* 41. a.

Dietmarus Nobilis Miniſter Friſingenſis quomodo vinculis liberatus. 60. a.

Dietericus Epiſc. Lavantinus. 718. b.

Dietrami cella fundatur & Canonicis Reg. S. Auguſtini traditur. A quibus & quando? 71. b. 502. a. A Pontificibus confirmatur. 72. b. Incendiis & rapinis vaſtatur. 72. b. Privilegia à variis Pontificibus Romanis obtinet. 73. a. Joannes Præpoſitus. 326. b. Eberhardus Præpoſitus. 671. b.

Dietramus primus Præpoſitus Ord. Can. Reg. S. Aug. Monaſterii ſui nominis. 71. b.

de *Dietphkirchen*, Egino, Miniſterialis Eccleſiæ Friſingenſis. 82. a. Et filii ejus Adalpreht & Enwich. Ibid.

Dieptach, vallis. 135. b.

Dieperskircher. 304. a. Eraſmus Magiſter Curiæ Alberti III. & IV. magiſter culinæ. 323. a.

Dietherus Archiep. Mog. eum Fridericus Victorioſus tuetur invito Papa. 244. b. 245. a.

Dietfurt. 216. a.

Diener Cunrad. 301. a Wilhelm. 301. b. 312. b. 777. a. 778. b.

Dietzenſtain ab Arnoldo Frawnberger emitur. 477. a.

Diepoldus S. Udalrici frater in pugna obit. 500. b.

Dietæ Imperii Ratisp. initium. 521. b.

Dietmarus Placidus Marchio Miſniæ in bello occiſus. 626. b.

Diepoldus Ottocari Reg. Boh. patruus, ejus uxor. 627. b.

Diemodis converſa Dieſſenſis. 657. a. 666. b. 677. b.

Diepoldus Patavienſis Epiſcopus. Obit Jeroſolimipeta. 670. a.

de *Diezlingen*, Agnes, 674. b.

Diemout incluſa de Wizzinsprun. 677. b.

Dietelhoven huoba & lacus. 690. b. 831. b.

Diepoldus Comes de Dillingen S. Udalrici frater, in bello occiſus. 710. a.

Din

Dinchſtetten. Loci judiciorum. 119. b.

Dingolfing caſtrum ab Ottone Illuſtri conſtruitur. 335. a. 505. a. 563. b. à Rupertinis occupatur. 409. b. 479. b. capitur. 504. b.

Dingeharting. 665. a. Ulricus. 676. b.

de *Diningen*, Albero. 685. b. 688. a.

Dio

S. Dionyſii Reliquiæ Ratisponæ. 332. b. 501. b. 511. a.

Dip

Diplomatarium Tegernſeenſe editur à pag. 80. ad 99. Boici, ſpecimen editur à p. 99. ad 297. Diplomaticæ Boicæ brevis notitia. 99. a.

Dit

Ditmaning Salisburgenſi Eccleſiæ Abbatum reſtituitur. 722. b.

Div

de *Diverſis*, Nicolaus, Magiſter Generalis Intratorum Mediolani. 200. b.

Dlu

Dlugoß, Joannes, Canonicus Cracovienſis, pactis ſubſcribit Caſimiri Regis Poloniæ cum Alberto IIII. 251. a.

Dod

S. Doda, uxor S. Arnulfi. 639. b.

Dom

Dominicani in Landshuet fundantur. 337. a. Ratisponæ recipiuntur. 503. b. Eccleſiam S. Blaſii Ratisponæ à Seifrido Epiſcopo impetrant. 504. a. Eorum benefactores ibidem Truggſeſſii de Eckmül. 504. a.

Dor

de *Dorffen*, Hadebreht & Heinrich. 40. a. Dietrich. 41. b. 48. a.

de *Dornberg*, Eberhardus Comes. 103. a. Wolframus. 334. b. Wolframus & Eberhardus. Ibid. Eberhardus. 516. a.

Dornhaim, villa, inter dotalia Eliſabethæ Lotharingicæ, uxoris Ludovici Bav. Ducis, filii, Ludovici Severi. 110. a.

Dorfpeckh Henr. Clara filia ejus. 230. a. Henricus, Wilhelmus. 230. a.

Dornvockt, Ulrich. 302. a. Michael. Ibid.

Dornſtainer Georg. 323. b. 328. a.

Dornberg, ibi conflictus. 341. b. 619. a.

Dorffen expilatur. 482. a.

Dorothea, Joannis Marchionis Brandenburgenſis F. Chriſtophori Bavari Regis Daniæ uxor, prolem non habet. Vidua Chriſtiernum Comitem de Oldenburg & Delmenhorſt ducit & Regnum confert. Ejus liberi ex ſecundo marito. 581. b. 615. a.

Dorothea Brandenburgica ſoror S. Franciſci, depicta Ulmæ. 613. a.

Dorothea Brandenburgica, uxor Joannis Lauenburgici. 615. a. b.

Dorothea Brandenburgica Sunthemio (aliis *Margareta*) uxor Ludovici Gibboſi Bav. Ducis. Ex eo filiam parit, apud patrem ſepultam. Nuptiæ ſecundæ cum Martino de Waldenfels, ex eo trium filiarum parens. 615. b,

Dornaber Henr. 667. b.

Dow

de *Doweneck* Sigiſmundus. 521. b.

Dra

Drabſilum villa. 23. a. 46. a.

von *Drat*, Joannes, Eques. 326. b.

de *Draeſen* Petrus, ob Wiclefi doctrinam Ratiſponæ comburitur. 511. b.

Drawbing pagus. 701. b.

Dre

von *Dreswitz*, Stybot. 180. b.

Dri

Drigult, pœna tripli. 120. b.

Dro

de *Droezelingen* Swicard. 691. b.

Due

Duellius, ejus laus. 297. De rebus Boicis bene meritus. 646.

Dur

Duringus Nobilis, Monachus Eberſpergenſis. 20. a. Frater Roudperti Abbatis. 37. a. Duringus Abbas. 669. b.

Durnbuech, ſaltus. 324. b.

Durggenvelderin, Matild. 656. a. Conrad. 698. a.

Duringenveld. 675. b.

Dut

von *Dutten* Dietrich, Argentinenſis mercator ſpoliatus reſtituitur. 327. b.

Dyr

Dyrenckenbeim, ubi ſitum. 168. a.

Dyrnſtetter civis Ratiſpon. caſtrum Saerching conſtruit. 511. a.

Dyt

Dytelſtetten. 666. a.

E.

Ebe

EBerſpergenſia monumenta inedita à p. 1. ad 49.

Eberſperga caſtrum adverſus Hunnos munitur. 5. b. Ab eo Hunni infectis rebus diſcedere coguntur. 6. b. In Monaſterium mutatur. 6. a. b. Hunnorum cædes Eberſpergæ. 7. b. Monaſterium PP. Soc. JEſu Guilielmi V. beneficio traditur. 2. Ejus Necrologium. 15. ſeq. Caſtrum deſtruitur ampliando clauſtro. 10. a. 11. a. b. 12. a. b. 13. a. b. Eccleſiæ Patroni. 20. b. Adalpero Conjugi ſuæ tradit. 24. b. à Ludovico Bav. privil. obtinet. 90. b. Eberſpergæ Ahameri iniqui. 208. a. Eckhardus Abbas. 238. a. b. Bello Boico diripitur. 485. a. Fundatur. 500. b. 711 b.

Eberhardus Comes de Sempta. 5. b. Ejus obitus. Ibid. & 9. a. Adalberonis F. patrimonium dividit, Geiſenfeld fundat. 10. a. 12. a. b. Obit. 17. b. 21. a. & b. Qui eo loco pro G. * * reponendus. Teſtis auribus trahitur. 23. b. 24. b. Ejus donatio. 24. a.

Eberhardus miles Ruthrudem filiam ſpuriam Udalrici Comitis Semptani uxorem ducit. 9. a. 13. b.

Eberhardus fiſcalis Advocatus. 24. b.

de *Eberſperc.* Haidfolch. Chuno. Ruopreht. Wolfliz. Hetwolch. 39. b. Marwin. Chuono. 41. b. Joannes. 307. a. b. 309. b. Joannes & Petrus fratres. 310. a. Vitus. vid. *Vitus Eberſpergenſis.*

Eberhardus Præpoſitus Eberſpergenſis. 42. b. 44. a.

Eberhardus Præpoſ. in Bernried, obit. 667. a.

Eberhardus Præpoſitus in Cella Dietrami, obit. 671. b.

Eberhardus Abbas Montis S. Georgii quædam commutat cum Abbate Eberſpergenſi. 47. b.

Eberhardus Abbas VIII. Tegernſeenſis. Ejus Acta, turbulentis Monachis ſponte cedit; ejus obitus. 69. a. 80. a.

Eberhardus II. Abbas XVIII. Tegernſeens. Ejus acta, obitus & epitaphium. 71. a.

Eberthauſen caſtrum Wicnando de Irinſpurc in feudum cedit. 74. a. redimitur & S. Quirino cum juramento non alienandi offertur. 74. b. Deſtruitur & portæ ferreæ Tegernſeam transferuntur. Ibid. 455. b.

de *Eberruba* (Gerolt) 17. 8.

Eberhardus Abbas S. Magni & Ottenbyranus, fit Abbas S. Emmerami. 71. b.

Eberhardus Abbas Campidunenſis. 826. b.

Eberhardus Archiep. Saliſburg. Bertoldo II. Abb. Tegernſeenſi negatam ab ordinario Friſingenſi confirmationem & conſecrationem confert. 73. a. Intereſt donationi Eccleſiæ Wittelſpach. 103. a. Obit. 663. a. 716. a.

Eberhardus II. Archiep. Saliſb. 722. b.

Eberhardus IV. Archiep. Saliſb. 722. b.

de *Eberſtain* (Henricus) Comes. 135. a. Nicolaus. 314. a. Bernhardus. 420. a. 442. b. Philippus 459. a. Ad eos dimidia pars caſtri *Gerſpach* pertinet. 588. b. Eberhardus Comes. 677. b.

Ebenhauſen oppidum. 174. b.

Ebersdorf, Petrus, Supremus Camerarius Auſtriæ. 189. b.

Ebersried. 219. b.

Eberhardus Comes de Wirtemberg pacem inter Fridericum Electorem Palatinum & Ludovicum C. Pal. Rheni Comitem Veldentiæ nec non Ulricum Comitem in Wirtemberg conciliat. 238. b. 239. a. b. 240. a. 327. a. 343. b.

Eberhardus C. de Wirtemb. converſus in Monaſt. S. Blaſii. 591. a.

Eberhardus C. de Wirtemb. dictus *Greyner.* Cæſares impugnat. E ventre matris exciſus, ejus parentes, uxor, ætas, obitus & ſepultura. 592. a. 595. b. 596. a.

Eberhardus Junior Dux Wirtemb. à Regimine amovetur, exul obit, uxor. 595. a. 599. a. 603. b.

Eberhardus Barbatus, primus Dux Wirtemb. Ejus character, uxores, liberi & ſepultura. 594. a. 597. a. b.

Eberhardus Udalrici F. Eberhardi ſenioris nepos. Obit. In pugna Teffingenſi contra civitates filium amittit. 596. b. Uxor. 596. b.

Eberhardus Pacificus C. Wirtemb. ejus geſta & obitus. 597. a.

von *Ebenhauſen*, Bertholdus, Ludovici Bran-

Brandenburgici Magiſter culinæ. 298. a. Matheis. 304. b.

Eberſpeunt. 338. b. Ab Epiſcopo Ratisp. emptum. 477. a. Ad Peſſenhauſeros pervenit. 490. b.

von *Ebenhaim* Claus. 310. b.

Eberhardus Epiſcopus Ratisponenſis peſte obit. 334. a.

Eberſpeck Frid. 304. b.

von *Ebeshaim* Canonicus Spirenſis. 477. a.

Ebi

Ebingen, collegiata ibidem à Rudolpho de Hochberg fundatur. 592. a. 600. b.

Ebl

von *Ebling* Georgius. 362. a. 442. b. 443. b. 457. b.

von *Ebleben* Georg. 364. a.

Ebn

Ebner Cunrad, Joannis Bavariæ Ducis ſupremus telonarius Monachii. 299. b. 301. b.

Ebr

de *Ebraha*, Gerolt. 23. b. 25. a. Ubi de Eberaha. Wezil. 31. b. Gerolt. 45. b.

de *Ebra* Wezil. 37. b.

Ebrolfingen. 172. a. Prædium Eccleſiæ Dieſſenſi traditum conſentiente Henrico Marchione Iſtriæ. 687. b.

Ebran Joannes, Eques, Præfectus in Kueſſtain. 268. b. Henricus, Præfectus in Waſſerburg. 268. b. Ulricus. 304. a. Arnold. 305. a. Heinrich. 372. b. 431. b. Joannes Præf. in Burckhauſen. 476. b. Henricus Præf. in Ingolſtad. 476. b. Ulricus Canonicus Friſingenſis, capitur. 481. a. Joannes, Judex Landishutæ. 769. a. 777. a.

Ebrach Monaſt. fundatur. 502. b. 604. a. b. Adamus Abbas. Ibid. & 606. b. Ejus prædia. 604. b. Sepulturæ Illuſtrium. 605. a.

de *Ebrolfingen* Egino, Odaſcalc, Adelbert, Henricus. 824. a. b. Engilman. 824. b. Otto. 831. a.

Ebs

Ebs à Ludovico Bav. oppignoratur cognatis ſuis. 133. b. 134. a. b. 155. b.

Ebſer, Stephan. 207. a. 211. a. Walgertshoven emit. 216. b. 300. b. Stephan von Wagrain Magiſter curiæ Wilhelmi & Erneſti Ducum. 314. a.

Ecb

Ecbertus Abbas Eberſpergenſis. 3. al. *Ekkibertus* de Heresvelde fit Abbas Fuldenſis. 14. b. 18. a. 26. b. Gunduni Clerico & ejus presbiteriſſæ ſeu uxori prædium in beneficium confert. 27. a.

Ecc

Eccenſtater, Heinrich, Judex in Velburch. 151. a. de Ecceſtaten, Cunradus, Canonicus Ratisponenſis. 184. a.

Eccius, Joannes Romam mittitur. Clerum Boicum accuſat, ejus querelæ fragmentum. 275. a. b.

Ech

de *Echinheim*, Geroloh. Oudalrich. Adalpert. 30. b.

Eching Eccleſia. 181. a.

Echmaringer Henricus Erneſti Ducis telonarius Monachii. 302. a.

Echtal. 600. a.

Eck

Eckilinburc villa. 29. b. 34. b. Baſilica ibidem D. Michaeli ſacra. 45. a.

Eckehardus Comes, Principalis Advocatus Eccl. Eberſpergenſis in eam beneficus. 39. b.

de *Eckelburg* Purckhart. 39. b.

Eckbertus Abbas XVI. Tegernſeenſis. Ejus acta & obitus. Intruſus. |Fit Abbas Fuldenſis. 70. b.

Eckius (Leonhardus) ſupremus Bojorum Cancellarius. 101. Autor epiſtolæ Guilielmi IIII. ad Erneſtum Epiſc. Paſſavienſem. 276. b. Leonardus Judex in Kelhaim. 326. a.

de *Eckmül*, Ulricus junior, *Truchſeſſe*. 106. a. 113. b. 339. 2. Benefactores Dominicanorum Ratisponæ. 504. a.

von *Eck*. vid. *Egker*.

Eckardus Abbas Eberſpergenſis. 238. a. b.

Ecklheim. 247. a. b.

Eckenfeld Landgericht. 247. b.

Eckentaller, Ulric. 301. b.

Eckardus C. de Scheyrn, Heilka uxor ejus. 562. a. 709. a. b. Cognomenti *Pundſchueh* origo. Ejus geſta Transmarina. 712. b. Ejus uxor & liberi. 713. a.

Eckebertus Epiſc. Babenbergenſis, Bertholdi Ducis Meraniæ F. obit. 662. b. Ottonis Ducis Meraniæ fratruelis ſui tutor. 686. a.

Eckardus Epiſcopus Wormatienſis. 702. b.

Ecl

Eclypſis Solis. 337. b. 701. b. 702. b. 733. a.

Ede

Edemerannus Monachus Tegurinus, architectus. 70. a.

Edelman, Sebaſtian. 272. a. Ulrich. 303. a. Præfectus in Vohburg. 304. b.

Ege

Egern, ibi ſacra ædes D. Laurentio conſtruitur. 71. b. De novo ædificatur. 77. b. Ibi ſacellum D. D. Sebaſtiano & Rocho conſtruitur. 79. a.

Egerſperg. 303. a. 314. b. Arx, ubi ſita? 326. a. 353. a.

Egelckoven. 477. b.

Egh

de *Eghſingin* (Ekkehart) 23. a.

Egi

de *Egilingin* Odalric. 826. a. b.

Egilolf. 15. b. Miles. 27. b.

Egilpertus Monachus. 15. b.

Egininchoven, villa. 29. b.

de *Egilgoetesboven*, Dietrich. 33. a.

Egilpertus Cancellarius Henrici II. Imp. 80. a. b.

Egino Abbas Altah. ſuperioris. 332. b.

Egilolfus Archiep. Salisburg. 709. b.

Egk

Egker, Ulrich. 147. a.

de *Egker*, Petrus, *Vitzdumb zu Straubing*. 158. a. b. al. *von Ekk. Peter Vitztumb bey der Tünaw*. 162. b. 166. b. 178. a. Petrus, Wüſckel, Weindel, fratres. 303. a. b. *Ulrich zu Seldenberg Vitzdum in N. B.* 303. b. Petrus & Weynmaer fratres. 303. b. *Peter von Stefling*, *Ulrich*. 303. b. Eorum belli fit mentio. 304. b. Petrus zu Egk Magiſter curiæ. 312. b. Lud. Bav. Vicedominus Straubingæ. Albertus Petri F. Petrus & Eberwein nepotes. 317. b. Sigismund zu Kapfing. 327. a. Petrus, Stephani II. Magiſter curiæ. 344. b. Sigmund, zu Ober-Pering. 372. b. Petrus, Vicedominus Alberti C. Holl. Donawſtauff Cæſari Carolo IIII. tradit. A Duce Juliacenſi capitur. 508. a.

Egl

Eglinga villa S. Quirini. 60. b. 648. b.

Eglinger (Conradus) Abbas in Tegernſee. 75. a. Leonhard. 302. b. Jacobus 303. b. Sewold zu Hadmading 324. b. Schweicker. 657. b. Ulricus. 667. b. Henricus, Swickerus, Ulricus. 690. a. Siboto, Cunrad, Henrich. 691. a. Henricus miles. 677. a.

de *Eglingen*, Conrad. 104. b. 121. a.

Eglolfus Decanus Friſingenſis. 197. a.

Eglolſſtainer, Ch. 203. a. b. Joannes. 300. b. Cunrad, *Richter zu München*. 301. a. 302. a. 305. a. Joannes Præfectus in Pfaffenhoven. 308. a. Cunrad. 310. a. Leonhardus. 310. b. Albertus junior, Dietrich, Joann. 311. b Dietrich. 314. b. Sighart Ludovici Bavari Vicedom. Straubing. 316. b. Conrad *Cammermaiſter*. 320. b. Hartung. 323. b. Margaretha, Anna, Magdalena filiæ ejus. 326. b Joannes. 459. a. Leonhard. Canonicus Herbipol. & Bamb. Ruperti Pal. orator. 473. b.

Egm

von *Egmunde* Wilhelm. 313. a. 593. b.

Egr

Egra urbs. Ibi in campis Ludovicus Severus & Wenceslaus Rex Bohemiæ conventioni ſubſcribunt de mutua limitum ſecuritate. 116. a. Telonium Egranum Landgravio de Leuchtenberg confert Henricus junior Dux Bav. 162. a. b. Eò convenire conſtituunt Caſimirus Rex Hungariæ & Albertus IIII. 250. a.

Egw

Egwertus Comes in Newnburg, Putter & Varnbach. 587. a.

Eha

Ehafft-Not. 113. a.

Ehi

Ehingin villa ad Iſaram. 24. a.

Ehing, curia. 237. b.

de *Ehingen* Arnolt. 832. a.

Eig

Eigenberch locus. 32. b.

de *Eigilſewanch*, Starchant, miles. 35. a.

de *Eiginin*, Eberhard & Finwig. 39. b.

Eil

von *Eilcheim*, Berchtold. 135. a.

Ein

de *Einhart* (Sigihart) 23. a.

de *Einhartingin* (Einhart) 23. a. 24. b. Einhart & Sigihart. 44. b.

Einoldesdorf, Rudeger. 103. b.

Eis

Eiſenreich Georg. 303. a. Joannes. 664. a.

Eiſengreinius Guilielmus, de ejus catalogo teſtium veritatis judicium. 527.

Eit

de *Eitlarn*, Penno. 46. a.

Ekk

Ekkirich miles. 15. a. 23. a. cum familia. Ibid. b.

Ekkihart miles, tradit quædam pro anima fratris ſui Ruodperti. 20. a.

de *Ekkihartesdorf* (Meginhart) 22. b. 24. a. 25. b.

Ekkihardus Advocatus Monaſterii Eberſpergenſis. 37. b. 47. a.

de *Ekkelburch*, Chuonradus. 42. a. Henricus. 43. b. 44. a.

Ekkebertus Comes de Nuinburch. 48. a. Reſtaurator Monaſt. Farnbach, obit. 332. b.

Elb

von *Elbing* Georg. 481. a.

Elc

Elchingen Monaſterium, ibi monumentum Saxoniæ Principum à Sunthemio reperitur. 631. b.

Ele

Electio libera Abbatum, ex abuſu libertatis à Principe abrogatur. 68. b.

von *Elerpach*, Pupele, junior. 307. a. vide *Ellerpach*.

Elenbach judicium. 317. b.

Eli

S. *Eliſabethæ* feſtum ab Epiſcopo Ratisp. inſtituitur. 511. a. Translatio 660. b.

Eliſabetha Friderici Ducis Lotharingiæ filia. Eam ducit Ludovicus, Ludovici Sev. F. 109. b. Donatio propter nuptias. Ibid. Ejus parentes, Fridericus Dux & Margareta. 110. a. Ejus donatio propter nuptias quanti reditûs? 110. a. b. Pacta Lutreæ concluſa. Ibid.

Eliſabetha Ottonis III. F. Conradi IIII. uxor, Auguſta. Ejus nuptiæ. 504. b.

Eliſabetha Ottonis R. Hung. ſoror, puella obit, ſepulta in Seligental. 565. b.

Eliſabetha Regina Hungariæ Ludovici & Stephani mater. 180. a.

Eliſabetha Friderici Bav. Ducis filia, Marco Barnabonis filio deſponſatur. 190. a. b. Ejus mater Anna Niffenſis. Ibid. Acta nuptialia. 190. a. b. A matre nihil attulit. 203. b. a. Obit. 344. b. 567. b.

Eliſabetha Mediolanenſis prius nupta Azoni poſtea Erneſto Bavariæ Duci. 190. b. Ejus acta matrimonialia. 199. b. 200. a. b. In poſſeſſionem ditionum ei pro illatis oppignoratarum in pergula ante portam Sacelli S. Laurentii, Monachii, mittitur. 200. a. Ejus dotales pecuniæ reluendis pignoribus ab Erneſto marito impenduntur. 201. a. Conſentiente Guilielmo. Ibid. Ei Stephanus II. litteras dat ſe illam in ditionibus pignoratitiis pro illatis ſuis, relicturum. 201. b. Quæ illæ? Ibid. Alberto III. filio ſuo legat Vohburg, Pfaffenhoven, Hochenwart, Geiſenfeld ſi improles obierit, ad Erneſtum & Guilielmum reditura. 201. b. Ejus dos quanta & qualis. 201. b. Quando obierit. 201. b. Lis inter Guilielmum & Erneſtum fratres poſt mortem ejus. 201. b. In-

firmæ

firmæ valetudinis & ad iram proclivior. 202. a. Ejus dos non ex integro ſoluta litis cauſa inter fratres Erneſtum & Guilielmum, triginta ſeptem annis poſt nuptias motæ. 202. a. b. 203. a. b. Pignora ſua & monilia oppignorat in gratiam Guilielmi in bello adverſus Ludovicum Barbatum. 203. a. De dote non diſponit. 203. a. De ſpoliata hæreditate Annæ Mantuanæ conqueritur. 204. a. Reliquum hæreditatis Monachii accipit. 204. a. Brevis gratiæ princeps. 204. a. b. Arcem Oeldezhauſen ædificiis ornat. 204. b. Frugalitas. 204. b. Starnbergæ aliquamdiu moratur. Ibid. Cum marito ſuo ad fundationem Miſſæ in arce Wolfertzhauſen concurrit. 213. a. Ejus vitalitium. 214. a. Waltershoven ſub haſta emit. 216. b. Ejus dos non ex integro perſolvitur. 220. b. Obit, ſepulta Monaci. 502. b. 570. a.

Eliſabetha Friderici Bav. Ducis F. ſecunda hujus nominis, uxor Friderici Marchionis Brandenburg. 190. b. Nota Arodenii cum ſorore ſua homonyma, Marci Vice-Comitis uxore confundit. Ibid. Ejus obitus. Ibid.

Eliſabetha Norica, Joannis Burgravii F. uxor II. Eberhardi pacifici Com. de Wirtemberg. 592. b. Ejus parentes & liberi. 614. a.

Eliſabetha Wirtembergica, Erneſto & Guilielmo fratribus pecunias mutuò dat, & gemmas & monilia. 201. a. Ei quædam Tyrolenſia oppignorantur. Ibid. Alberti III. uxor. Ibid.

Eliſabetha Erneſti & Eliſabethæ F. Juliaci & Montium Duciſſa. 214. 570. b.

Eliſabetha Henrici Divitis F. uxor Ulrici Comitis de Wirtemberg *Gotznieswurtz* dicti. 567. b. Ejus liberi & obitus. 593. b. 598. b. Ejus nuptiæ, introitus Landishutæ, Magiſtratûs donum & allocutio. 762. b. Ibidem obit ex partu. 766. a.

Eliſabetha Clivenſis, al. *Margaretha* Duciſſa Bavariæ Stephani II. uxor altera, procurat nuptias Margarethæ Clivenſis cum Guilielmo Bav. Duce. 215. b. Ejus ſigillum. 216. a.

Eliſabetha Comitiſſa Meraniæ uxor Friderici Burgravii Norib. 587. b.

Eliſabetha Henrici Ducis Bav. uxor, Belæ R. Hung. filia. 337. a. Catharinam parit. 338. b. 506. a. Nuptiæ, liberi, obitus. 565. a.

Eliſabetha Stephani Bav. Ducis filia, Ducis Auſtriæ uxor. 341. a.

Eliſabetha Stephani Fibulati uxor Regis Siciliæ F. obit. 342. b. Ejus liberi domûs Auguſtæ propagatores. 566. b. 567. b. Obit. 567. a.

Eliſabetha Palatina Philippi F. uxor Wilhelmi Landgravii Haſſiæ, poſtea Philippi Marchionis Badenſis. 522. a. 586. a. b.

Eliſabetha Auguſta, Alberti I. Imp. conjux cum marito coronatur & conſecratur. 537. Mariti mortem ulciſcitur. 540. b.

Eliſabetha Ludovici Bavari F. ex Margaretha Hollandica, uxor Udalrici Comitis de Wirtemberg. 566. b. 592. b. 596. b.

Eliſabetha Bavara Friderici Ducis Bav. filia, Friderici IIII. Burgrav. Norimb. uxor cum marito Electrix Brandenburgica creatur. 567. a. 614. a.

Eliſabetha Georgii Divitis filia, belli Boici anſa. Ruperto nubit, diſpenſatione Pontificis impetrata. 347. b. Alberto IIII & Wolfgango inſciis. 348. a. Ex Ruperto trium filiorum mater, Ottonis Henrici, Friderici & Georgii. Ibid. Eodem quo pater, maritus & filius Georgius, anno obit. 348. a. Cum ſtatibus agit per Horneckium. 373. a. Lite pendente in Auguſtanis Comitiis, Ingolſtadienſes litteris ſollicitat. 388. b. A Maximiliano Rege Rom. proſcribitur, quia patris ſe ſui hæredem gerit. 410. b. 478. a. Ejus litteræ ad Ingolſtadienſes. 411. a. b. Roſenbergii & Wiſpeckii opera Landishutam occupat. 415. a. b. Aichæ denuo per legatos ſucceſſionem paternam petit. 420. b. cum copiis auxiliaribus Novum Forum venit. 431. b. Fecialem togâ, quæ Palatina & Boica inſignia referebat, indutum ad adminiſtratores mittit, deditionem imperat, & territos fugâ diſpergit. 437. b. Ex arce cum apparatu bellico in urbem deſcendit & cives in fidem recipit. 438. a. Ejus mors. 450. a. Ejus dos & melioratio in caſu hæredis maſculi. 476. b. Hæres à patre ſcribitur. Et quis ei ſubſtitutus? 476. b. Eam viduam perſequitur Maximilianus Rex. 479. a. Rebus ſuis non deeſt, & viriliter agit. Ibid. fit vidua. 480. a. Moritur. 483. b. Eam hæredem ex aſſe ſcribit Georgius pater. 268. b. Ei ſponſum deſtinat ex Philippi Palatini filiis Georgius. 269. b. Ejus mors diu celatur. 484. a. Obit. 520. b. Liberi & ſepultura. 578. a. 732. a. 777. a. Landishutanis fecialem mittit & homagium expetit. 779. b.

Eliſabetha Ruperti Palatini uxor, trium liberorum mater. In Seldental ſepulta. 568. a. b.

Eliſabetha Wirtembergica, Albertum III. maritum recuſat, amoribus Joannis de Werdenberg irretita. Ei clam nubit. Plurium liberorum ex eo parens. 570. b.

Eliſabetha Joannis Marchionis Luſatiæ Domini in Goerlitz F. uxor Joannis Bavari, Hollandiæ Comitis; prius vidua Antonii Ducis de Luxemburg. Ducatum illum Philippo Burgundo tradit. Diſſipatis bonis obit pauper Treveris, ſepulta apud Minores. 574. a.

Eliſabetha Namurcenſis uxor I. Rudolfi Rufi C. Pal. ejus cognatio conventum Minorum fundat Heidelbergæ, ibi ſepulta. 576. a.

Eliſabetha Norica, Auguſta, Ruperti Palatini Aug. uxor II. in Haidelberg obit. 576. b. 614. a.

Eliſabetha Ruperti Adolfi Pal. F. Ruperti Imp. ſoror, uxor Ottonis Marchionis Moraviæ. 576. b.

Eliſabetha Comitiſſa de Monfort Hugonis

F. uxor

F. uxor Ludovici Comitis de Lewſtein filii Friderici Victorioſi. 577. b.
Eliſabetha Alexandri C. P. Rheni F. uxor Joan. Lud. de Naſſaw Saarbruck. Liberi. 580. a.
Eliſabetha F. Ottonis ſenioris de Mosbach, uxor Philippi Comitis de Rueckh in Franconia. 581. a.
Eliſabetha Alb. Marchionis Brandenb. F. uxor Eberhardi junioris C. de Wirtemberg, Regimine amoti. Ejus laus & obitus. 595. a. Nürtingæ obit, in nobiles virgines benefica. 599. a.
Eliſabetha Eberhardi junioris Com. de Wirtemberg F. uxor Joannis Ducis Lotharingiæ, mater Karolomartelli. 596. b.
Eliſabetha Palatina, Philippi Elect. F. natu maxima. Uxor Guilielmi Landgravii Haſſiæ. Poſtea Philippi Marchionis Badenſis. De ea Rythmi. 578. b. 633. b.
Eliſabetha Alberti III. F. uxor Erneſti Ducis Saxoniæ. Ejus liberi. Eam perperam Margaretham vocat Sunthemius. 571. a.
Eliſabetha Brandenburgica Boleslai Pomerani uxor. 615. a.
Eliſabetha Brandenburgica Ludovici Lignicenſis uxor. 615. b.
Eliſabetha Brandenburgica uxor Erneſti Badenſis. 617. a.
Eliſabetha Duciſſa Bav. Friderici Burgrav. Norib. uxor. Ejus liberi. 619. b.
Eliſabetha Stettinenſis, Auguſta Caroli IIII. Uxor. Ejus liberi. 629. a.
Eliſabetha Stettinenſis Erici Brünsvicenſis F. poſt Abbatiſſa in Gandershaim. 629. a.
S. *Eliſabetha* Andreæ II. R. Hung. F. ex matre Meraniæ Duciſſa. 633. a. Ejus parens Belæ IIII. ſoror. 634. b. Tempus obitûs. Ibid. 307. b.
de *Eliſindorf* Udaschalh. 24. a.
de *Eling*, Pocillatores Miniſteriales in Tegernſee. 67. b. Leonardus ultimus gentis. Ibidem.
S. *Eliſabethæ* corpus transfertur. 337. a.

Ell

Ellinboldiſperch prædium. 19. b. 36. a.
de *Ellenchophon.* Sigihart. 31. b. Altwin Ludowic. 39. b Anno. 40. a. Counrad. 43. b. ubi *Elleckoven.* Ellenchoven caſtrum. 304. a. Ad Kütſcheros ex hæreditate Georgii Divitis pervenit. 490. a.
de *Ellinrichin* Arnolt. 38. b.
Ellingerus, Abbas XI. Tegernſeenſium, ejus acta & obitus. 69. b. 70. a. Ejus corpus inventum & translatum. 73. a. 81. b.
von *Ellerbach* Hyppolitus, junior & ſenior zu Krewmbach. 309. b 310. a.
Ellingwanch Curia. 684. a. Arbo de Ellingwanch. 694. a.
Ellenpoge Mons. 698. b.

Els

Elſenbacenſe Monaſterium transfertur. 334. a. A quo fundatum. Ibidem.

Elt

Eltingen. 109. b.

Emb

Embricho Epiſc. Herbipol. 607. b.

Eme

Emendorffer Michael. 301. a. 302. b.
von *Emershoven* Stephan. 321. a. Joannes. 392. b.

Emh

Emhardus Epiſc. Herbipol. ejus viſio, unica hujus generis. Fit Epiſcopus. 607. b.

Emi

Emicho Epiſcopus Friſingenſis Tegernſeenſe Monaſterium viſitans vix vitæ neceſſaria invenit. 74. a. Ejusdem ibi acta. Ibid. Ejus avunculus Marquartus Comes dictus Verin, vulgo Raugraf. 87. a. Quædam privilegia ab Ottone II. Epiſcopo Friſingenſi Tegernſeenſibus collata confirmat. 87. a. 135. b. Funeri Ludovici Severi intereſt. 535. b. 556. b. Obit. 665. b.

Emk

von *Emkove* Ludwig, Vitztumb. 135. b.

Emm

de *Emmindorf* Chuonradus, Ekkirich. Gotescalc. 19. a. Heimo. 21. b. Mainnarbii. 23. a. Meginhalm 26. b. Uti & pag. 23. a. ſine dubio legendum. Chuonrad. 41. a.
S. *Emmeramus.* In ejus honorem vetus collegiata Spaltenſis fundatur. 603. b. Ejus cædes. 638. a.
S. *Emmerami* Monaſt. Ratisponæ ex eo Gozpertus in Abbatem Tegernſeenſem aſſumitur. 68. b. Nec non Eberhardus II. 71. a. Monaſterium igne & ruinâ vaſtatum reparatur. 71. a. Partim conflagrat partim corruit. 334. a. Conditur. 500. a. Ab Arnulpho donatur. Ibid. 501. a. Comburitur. 503. a. b.
de *Emmilineſtetin* Adelgoz. 826. b.

End

de *Ende* Nobilis libera, Eliſabetha. 659. a.
de *Endilhauſen*, Henricus, Liebhard, Conrad. 690. b.
de *Endilsdorp.* Gerard. 143. b.

Eng

Engelmuta Comitiſſa de Sempta. 5. b. Ejus liberi. Ibid. 711. a.
Engildico miles. 16. a.
de *Engilhalming* (Aribo) 19. a. Engilwan. 22. b. 23. a. Engildico. Lanzo, Reginbolt. 27. b. Lanzo. 28. a. Reginbolt & Aribo. 32. b. 33. b. 36. b. Ekkihart. 38. b. Gozbreht. 38. b. Wernher. 40. a. Aribo. 46. b.
de *Engilheim* Eppo. 33. b. Engildiego & Eppo. 33. b. Aribo. 37. a. Loudewic. 39. a. Eberwin. 42. a.
Engilbertus Comes. 35. b.
Engilbertus Epiſcopus Friſingenſis quædam commutat cum Comite de Sempta. 44. b.
Engerdus (Joannes) de eo judicium. 50. 51.
Engelſchalck Heinrich, Præfectus in Starnberg. 301. a.
Engelmansdorf. 326. a.
Engelbrechtin Mechtild. 683. a.
Engelſchalc Henricus. 207. a. Eliſabethæ Mediolanenſis Præfectus in Pael. 303. a. Ulricus. 310. a.
Engelberti Archiepiſcopi Colonienſis cædes. 336. a.

Engelshover Georg. 372. a. Cum filiis Dux fœderis ruſticani. 480. b.

Engelburg. 485. b.

Eni

Eniſi-Wald ſylva. 80. b.

Ens

Enſes acuti vetiti. 120. a.

Enſdorf Monaſt. fundatur. 503. b. Incendio conflagrat. 521. b. A Friderico Comite de Wittelſpach fundatur. 563. a. Walchino Abbas. 608. b. In fundo adventitio fundatur ab Ottone Epiſc. Bamberg. 608. b.

Enſperger Nobiles Badenſes. 589. a. 591. a.

Ent

Enterſperger Ulricus. 323. b. Vid. *Ensberger.* Monaſterium S. Magdalenæ in Pforzheim fundant. 591. a.

Entz fl. Nicro hauritur. 589. b.

Entring ſaltus. 602. b.

Entzenhoven. 677. b.

Epi

Epitaphium Arnoldi Noricorum Ducis, Ratiſponæ. 68. a.

- Ellingeri, Abbatis Tegernſeenſis. 70. a.
- Seifridi, Abbatis Tegernſeenſis. 70. b.
- Eberhardi II. Abb. Tegernſeenſis. 71. a.
- Udaſchalchi Abb. Tegernſeens. 71. b.
- Ruperti Abb. Tegernſeens. 72. b.
- Seifridi Abb. Tegernſeens. 70. b.
- Udalrici II. Abb. Tegernſ. 73. b.
- Conradi V. Abb. Tegernſ. 78. a.
- Eberhardi Barbati ſenioris Ducis de Wirtemberg. 597. b.
- Friderici Victorioſi C. P. Rheni. 516. b. 517. a.
- Ruperti Bavari Imp. 511. b.
- Rudolphi Marchionis Badenſis. 583. a.
- Hermanni de Hohenloh. 604. a.
- Gertrudis Auguſtæ. 605. a.
- Ludovici Severi Bav. Ducis. 611. a.
- Friderici Ducis Sueviæ. 605. a.
- Fundatorum Dieſſenſium. 673. b.

Epiſcopi Bavariæ Comitiis Ottonis Illuſtris interſunt. 504. a. Epiſcopus puerorum ludus, vulgo Kinderbiſtum, Ratiſponæ occaſione cædis aboletur. 508. b.

Epp

de *Epphenbrunnen*, Bernhart. 36. b.

Eppelnhaim. 109. b.

de *Eppenſtain*, Sifridus. 143. b.

Eppo Abbas in Malhartstorf. 333. a.

de *Eppan* Henr. Comes. 829. b. Udalricus. 834.

Erb

Erbertus Epiſc. Babenberg. Bertholdi Ducis Meraniæ F. 307. b.

Erc

Erchambric libera, ſervi S. Sebaſtiani uxor. 24. b.

Erchanbaldus archicapellanus Henrici II. 81. a.

Erd

Erdingen Huoba. 690. b.

Ere

de *Erenfels*, Conradus. 104. b. Heinrich. 130. a. Familia extinquitur. 511. a.

Eremitæ ad S. Petrum in ſylva Schambach à quo fundati? Eorum veſtitus. 602. b. Eremitæ al. *Nolhart* & *Beghardi* dicti. Ibid.

Ereſingen. 66. a.

Erf

Erfurtum incenditur. 734. a.

Erg

de *Ergoltingen*, Ulricus & Henricus. 103. b.

Ergolſpeck Bertholdus miles & Magiſter civium Ratisp. obit. Ejus elogium. 508. a. b.

Erh

S. Erhardus Epiſc. 15. a. Epiſcopus Ardinacenſis, Ratiſponam venit. 499. b. Ejus Translatio, de eo verſus. 501. b. 503. a. Ejus cultus reſtauratur Ratiſponæ. 512. a.

Erhardus Conſtantienſis Epiſcopus. 610. b.

Erh

Erhartsberg. 172. a.

Eri

S. Erintrudis V. 17. a.

Erilibach rivus. 21. a. Prædium. 24. b.

Erinbertus Friſingenſis Epiſcopus dedicat Monaſterium Tegernſeenſe. 55. a.

Ericus, Chriſtophori Regis Daniæ filius, frater Margarethæ, Ludovici Brandenburgici uxoris. 144. a.

Ericus Pomeraniæ Dux. 250. b.

Ericus Dux Brunsvicenſis in exercitu Regis & Alberti. 448. b. Vid. *Brunsvicenſes.* In pugna ad Arcem Schœnberg vulneratur. 448. b. Præſidiariis Kueſſtainenſibus XXIII. reliquis, vitæ gratiam exorat à Maximiliano blanda alapa in genis percuſſus. 452. a.

Ericus Marchio Brandenburg. Epiſcopus Magdeburgenſis. Ejus parentes. 624. a.

Ericus Dux Saxoniæ & Lauenburgenſis. Ejus uxor. 624. a.

Erl

Erlwein Joan. à Hailprun, Notarius. 269. a.

Erlhover, Ruger. 300. a. 312. a.

Erling. 338. b. 655. a. De Erlingen Helenwicus. 678. b.

Erlach à Neoburgicis exuritur. 450. a.

Erlibach. 33. a.

Erlaſia, locus. 62. a.

Erm

Ermsbach, Renigerus. 82. b.

Erminoldus Abbas primus in Prifling obit. 332. b. 502. b.

Ermentrudis ex ſanguine Francorum. 640. a.

Ern

Erneſtus Joannis F. Dux Bav. Tegernſeenſibus privilegia concedit. 75. b. Erneſtus & Wilhelmus fratres litem inter Abbatem Tegernſeenſem & cives Tœlzenſes componunt. 95. a. Erneſtus litem inter Caſparum Abbatem Tegernſeenſem & Joannem Degenberg ſupremum Aulæ Magiſtrum hæreditarium Bav. de jure conducendi definit. 96. b. 97. a. Bona dotalia uxoris Eliſabethæ Mediolanenſis reluendis pignoribus impendit. 201. a. Accedente conſenſu Guilielmi fratris. Ibid. Ad eum redeat Legatum Eliſabethæ Mediolan. Alberto III. improle obeunte. 201. b. A fratre Guilielmo de pignore interpellatus ſe excuſat ob infirmitatem uxoris, non temere ad iram provocandæ. 202. a. Reſpondet ad Guilielmi fratris cauſam motam. 202. b. 203. a. Acta litis. 203. a. b. Reconventio. Ibid. Cum fratre tranſigere volens interventu ſeptem virorum, nil proficit. 203. a. Cum fratre componitur. 203. b. Cum Henrico Divite de hæreditate Annæ Mantuanæ pugnat uxorio nomine. 203. b. 204. a. Ejus & Uxoris frugalitas. 204. b. Starnbergæ aliquamdiu morantur. Ibid. Ejus Magiſter Curiæ. 204. b. Erneſtus Joanni patri & Stephano patruo promittit ſe arces oppignoratas redditurum, etſi reliqua uxoris dos Mediolano nondum advenerit. 204. b. Iisdem promittit ſe oppignoratas arces exteris non commiſſurum. 204. b. Auguſtanos cum Oettlingero componit. 209. a. b. 210. a. Genero ſuo Joanni Com. Pal. Rheni dotem filiæ Beatricis ſtipulatur. 211. a. b. Ejus portio in hæreditate Sophiæ ſororis, Auguſtæ viduæ. 211. b. 212. a. A Sigismundo Imp. Berolinum mittitur. 213. a. Cum Guilelmo fratre Pincernatum Campidunenſem Joanni Pientzenawer confert. 213. b. Pacta nuptialia fratris confirmat. 216. b. Guilielmo fratri concedit facultatem oppignorandi Riedenburgum pro dote & vitalitio Margarethæ uxoris. 217. a. Amicam filii ſui aquis ſuffocari jubet. 216. b. Rem metallicam fovet. 217. b. Ettalenſi Virgini partem proventûs ex argentifodinis ſtipulatur. 217. b. Cum fratre Guilielmo circa oppidorum & arcium reluitionem tranſigit. 219. a. b. 220. a. b. Tabb. transact. Ibid. Capitulum S. Andreæ Friſingæ & Petrum Marſchalck inter ſe concordat. 220. b. 221. a. Arnſperg arcem reparat. 222. b. In cæmeterio D. Petri Straubingæ ſacellum erigit, & Miſſam perpetuam fundat placandis manibus Agnetis Bernawerin ipſius juſſu Danubio merſæ. 225. a. b. Litt. fundat. Ibid. Margarethæ Clivenſis vitalitium & dotem diverſis in locis aſſignat. 226. a. b. Facultatem tribuit piſcandi margaritas Bavaricas. 227. a. Liberis ſuis naturalibus de victu proſpicit. 228. b. Quot illi? Ibid. Quæ ipſius amica? Ibid. Cum reliquis Ducibus Bavariæ, victoriæ participibus Miſſam fundat in Hoflach. 247. b. Eliſabetham Mediolanenſem uxorem ducit. 199. b. 200. a. b. Ejus confeſſarius Parochus ad D. V. Monachii. 201. b. 202. b. Ejus iter Bohemicum. 303. a. De ejus officialibus excerpta. 317. a. b. 318. a. b. Aſcholding rei venatoriæ præf. in feudum confert. 318. b. Sub eo argentifodinæ aperiuntur. 319. a. Monachium obſidet. 511. a. Ejus mors & caracter cum filio ob crudele factum colliditur. 570. a. Obit, cum uxore Monachii ſepultus. 570. b. Eum Joannis fratrem appellat ſui oblitus Vitus Eberſpergenſis. 729. a. Sophiæ Imperatrici ſorori alapam duxiſſe fertur. 729. a. Aicham & Fridbergam capit, pagos exurit in odium Ludovici Barbati. 729. a. Ejus uxor & liberi. Ibid. Erneſti & Guilielmi Albertique junioris victoria de copiis Lud. Barb. prope Monachium. 729. a. Ejus obitus. 729. b.

von *Ernvels*, Henricus. 151. b. vid. *Erenfels*. 519. a. Arx Staufferorum expugnatur. 775. b.

Erneſtus Dux Saxoniæ. 250. b. Amaliæ Ludovici Divitis uxoris frater. 256. a. Cum Alberto fratre Ratisponam venit. 515. b.

Erneſtus Comes Thuringiæ obit. 632. a.

Erneſtus Alb. IIII. F. Paſſavienſis Epiſcopus, apud Guilielmum fratrem conqueritur de denigrata per Eccium apud Adrianum VI. Epiſcoporum Bavariæ fama. 275. b. 276. a. Ante electionem Salisburgenſem taxatur à Capitulo pro certa ſumma. 287. a. Quando natus. 572. b.

Erneſtus Alb. III. F. infans obit, in monte Andechs ſepultus. 571. a.

Erneſtus Marchio, teſtis in diplom. Ludov. Regis. 609. b.

Ernreich Conradus. 327. b.

Ernsgaden pagus à Rupertinis exuſtus. 439. a.

Erneck à Landgravio Leichtenberg ditioni Georgii Divitis accedit. 477. a. 477. b.

Erndorf. 489. b.

Err

Erringen prædium Bertholdi de Neiffen. 151. a. de Erringen Alw. 826. a.

Ers

Ersbayn, Monaſt. Virg. nobil. in Alſatia, à qua fundatum. 641. b. Ab Imperatore Lothario dotatur. Ibid.

Ert

Ertelius Ant. Guil. 706.

Eſc

Eſchelkambe Palatinis oppignoratum à Stephano Bavariæ Duce reluitur. 178. b. Alberto Duci Bav. Comiti Hollandiæ oppignoratur. 179. a. 183. a.

Eſchelbeck Georgius. 323. b.

Eſceloh caſtrum. 341. b.

de *Eſchenloch*, Bertholdus Comes. 610. b. de Eſhinloh Bertholdus Comes. 686. a. b. Ulricus. 666. b. Bertholdus Comes. 688. a. b. 687. b.

Eſi

de *Eſinchoven*, Hiltipreht. 35. a.

Eſl

Eslor. 306. a.

Eſſ

Eſſingen prædium. 20. b. 36. a.

Eßwurm, Joannes, Parochus in Dachau & Canonicus ad S. Andream Friſingæ. 295. a. b.

Eſt

Eſtenſium Marchionum litteræ Feudales à Ludovico Bavaro impetratæ. 138. a. b.

Eſteten, Dietrich. 308. b.

Eta

Etal, fundatio Ludowici, ei vinum aſſignat. 155. b. 156. a. Fundatur. 341. b. Confirmatur fundatio ab Urbano V. 343. a. Conradus Kummerſprucker Abbas Ettalenſis. 342. b. 343. a. vid. *Ludovicus Brandenburgicus*. Conradus IIII. Abbas.

bas. 343. a. Stephanus Fibulatus cum uxore & liberis conſecrationem Templi Ettalenſis promovent. 343. a. b. Paulus Epiſc. Friſing. templum conſecrat. 343. a. b. Cur fundatio militaris ibi defecerit? 343. b. Fundatur. 507. a.

Eti

Etich Abbas Eberſpergenſis, intruſus. 14. b. Obit. 16. a.

de *Etilingen* (Adolf.) 21. b.

Etichenſtain, caſtrum & urbs. 125. a.

Ett

Ettlingen urbs & arx. 590. a.

Ettenloh. 638. b. Etteſloherin Adelhaid. 657. a. Gerbirg. 678. b. Ulricus. 679. a. Cunrad. 681. b. Otto. 684. b. de Etteſloh Conradus. 697. b.

Ettinhoven, Wigand. 684. b.

Eug

Eugenius III. P. privilegia Eccleſiæ Tegernſeenſis confirmat. 72. a.

Eugenius IIII. P. 722. a. deponitur. 626. a.

Eup

Euphemia Abbatiſſa, filia Bertholdi fundatoris in Dieſſen, obit. 680. b. Abbatiſſa in Altenmünſter. 703. a.

Euphemia Princeps Angliæ, Pforzhemii ſepulta. 591. a.

Ewe

von *Eweshaim* Nicolaus, Canonicus Spirenſis, jurium Doctor. 269. a.

Ext

Extraneæ uxori data non valent. 30. b.

Eyb

von *Eyb*, Lutz. 300. a. 442. b. 478. b. Ludwig. 482. a.

Eyberg arx Badenſis. 588. b.

Eyr

de *Eyrinſpurck*, Weichnant. 104. b. Conrad. 105. b. Otto. 656. b. Euphemia Diemudis. 657. b. Weichnand Vicedominus obit. 659. a. Henricus Ord. Præd. 669. b. Otto miles. 675. b.

Eys

Eyſenhover, Conradus. 111. b. Cunrad, Maria mater ejus. 303. a. Ulrich vom *Haws*. 303. b. Judex in Straubing. 320. a. Georgius magiſter curiæ. 325. a. Barbara uxor ejus. Eis Albertus IIII. operas remittit in arce Eiſelzried ad dies vitæ. 325. b. al. *Acuſenhover* Weigel. 657. a.

Eyſeltzrieder, Henricus. 166. a. Arx hujus nominis. 325. b.

Eyſenmann Matheis. 301. b. Joannes. Ibid. Ulricus civis Monacenſ. 658. a. Conrad. 659. b.

von *Eyſenburg* Henricus, eques. Hippolytus frater ejus. 310. a.

S. *Eyſtachii* Cardinalis, Franciſcus Senenſis Nunt. Apoſt. in Germania. 515. b.

Eyt

Eytnhover. 112. b.

de *Eytin* Joannes, in prælio contra Bohemos occiſus. 521. b.

Eytzingeri crudelitas in reliquias exercitûs Ungarici. 737. a.

F.

Fab

FAbricius (Joannes) Dillinganus, JC. Saliſb. 50.

Fabricius, Joannes Albertus, laudatur. 705.

Fabianus Papa. 52. a. b.

Fabry Parochus S. Martini Landishutæ. 370. a.

Fai

Faimingen. 176. a.

Fal

Falckenſtain. 320. b.

Fam

Fames maxima. 338. a. 341. b. In montanis Bavariæ. 342. a.

Fan

de *Fanrichen* (Sighard) 19. b.

Faw

Fawleiſen Cunradus. 301. b.

Fawrden Collegium Canonicor. Secular. 602. b.

Fay

Faymingen. 489. b.

Fel

Felix V. ejus legatus à latere Joannes Gruenwald Cardinalis de Bavaria. 198. b. 290. b. Pontificatu cedit. 726. a.

Feliciana hæreſis damnatur in Synodo Ratiſponenſi. 500. a.

von *Fels* (Leonhart) 397. a. 452. b.

von *Felberg*, Georg. ſenior. 442. b.

Fer

Ferula. Ejus uſus in collatione feudi. 11. b. 14. b.

Fericidæ nobilis mulcta. 208. a.

Ferdinandus Archidux Auſtriæ. Ei tertia Cleri conceditur contra Turcas. 282. a. Eandem tertiam pro ducibus Bavariæ petit à Pontifice. 282. b.

Ferdinandus Catholicus & Iſabellæ Regnum Granatenſe Mauris eripiunt. 736. a. b.

Fergenhans Ludovicus, JC. Alberti IIII. Procurator. 489. b.

S. *Ferreolus*. 639. a.

Fes

Feſtum Annuntiationis unde dictum. 318. b. Feſtum S. Barbaræ. Vid. *S. Barbara*. Feſtum *Præſentationis* in Choro Ratisp. recipitur hortatu Henrici Epiſcopi. 517. a. Feſtum *Viſitationis* & *Conceptionis* inſtituit Rupertus II. Epiſc. Ratisp. in Eccleſia ſua. 519. b. Feſti transfigurationis Chriſti inſtitutio. 733. b.

Fet

Fetzer, Mang. 478. b.

Feu

Feudorum Præpoſitus Auguſtinus Kœlnerus. 101. Id officium ad Cancellarios devolvitur. Ibid. Varia. 473. b. *Vom krumen Stab*. Ibid. Mos-Lehen. De iis Controverſia. 492. b.

Feuchten Parrochia. 334. b.

Feuchtwanger Henr. lector Prædicatorum contra Judæos ſeditionem excitat Landishutæ, & juſſu Ducis loco pellitur. 764. b.

Few

die *Fewrer* ze Pfaeter, Joan. & Wilhelm. 304. b.

Fic

Ficklerus (Joan. Bapt.) JC. 2. De eo judicium. Numiſmatophylacium Boicum deſcribit. 50. 51. Ejus epiſtola ad nuntium Apoſtolicum de abuſibus quibusdam Capitularibus Salisburgenſis Eccleſiæ 284. a. b. ad 290.

Ficha villa. 20. a.

Fid

S. Fidis V. & M. cella, primo virginum, poſtea virorum, ubi ſita? 609. a.

Fin

Finck medicus, Georgio Diviti medicinam facit. 350. b.

Fis

Fiſcalis Præpoſitus. 24. b. Advocatus. 24. b. 26. b. Fiſcalis locus. 38. a.

Fla

Flagella publica in Confeſſione adhibita. 58. b.

Flateis, Valentin, *Bergmaiſter* ei conceditur facultas fodiendi metalla in Amergaw. 217. b.

Flavius Innocentius de Roma totius Ord. S. Franciſci Generalis Magiſter Sigiſmundum Ducem Bav. in Confraternitatem hoſpitalitatis Maeming. a Sixto IIII. fundatam recipit. 293. a. b.

Flach Heinrich. 312. a.

Flagellantium Secta oritur. 338. a.

Flamma Galvaneus Hiſt. Mediol. 784.

Fle

Fleodolphus S. Arnulphi F. Materni pater. 639. b.

Fli

Flinsbach. 332. a. Caſtrũ conſtruitur. 337. a.

de *Flues*, Volcmarus. 829. b.

Flo

Florin ſeu *Guldein* ejus mentio ſub Ludovico Bavaro. 167. a. Sexaginta crucigeror. 283. b.

Flor, Hieronymus Præf. jurium Haidelbergæ. 269. a. 477. a.

Florianer Manhard. 301. b.

Flocklander Chriſtoph. 457. a.

Flos, à Bohemis emitur. 477. b.

Floſſenburg arx & judicium. 489. b.

Florentia ab Henrico VII. Imp. obſidetur, qua obſidione durante Rex veneno perit. 546. a.

Florentina Synodus. 804. b.

Flu

de *Flügelſperg*; Dietrich, Schenck. 106. a. Arx evertitur. 775. b.

de *Flugling*, Conrad & Erpho. 610. b.

Fœ

Fædus inter Fridericum & Leopoldum Duces Auſtriæ & juniores Bavariæ inferioris Duces ante pugnam Gamelſtorffenſem. 126. b. 127. a. b. Ducum Bavariæ cum Ludovico Rege Hungariæ. 191. a. b. 192. a. Vid. *Suevicum Fædus.*

Fæmineæ ſucceſſionis exempla. 474. a.

Færſter Ulrich. 162. b.

Fon

Fons S. Quirini, in quo lavantes infirmi aut convaleſcunt aut moriuntur. 63. b. Fons medicatus in Schwaighof prope Tegernſee ſcaturire incipit. 78. b.

For

Foreſtale jus Bojorum. 25. a. 26. a. Foreſtarius Regius. 34. a.

ad *Foreſtarin* villa. 30. b. 41. a.

Foreſta Eberſpergenſis. 46. b. Bavarica. 324. b.

Forſtmaiſter Philipp. von Gölzhauſen. 269. a. 476. b.

Formoſus Papa Ratisponæ Eccleſiam D. Emmerami dedicat. 500. a.

Forber Henr. 661. a. Mechtild. 664. a. Eckardus occiſus. 667. a.

Formadium quid? 665. b.

Forum Julii Turci excurſionibus infeſtant. 733. b.

Fra

Franchindorf villa. 27. b.

de *Franſtorf*, Rapotto Comes. 82. b.

de *Frawnhoven*, Alhard. 104. b. Frawnhoveri lites agunt cum illis de Cammerberg. 112. b. Seifrid. 127. a. 103. a. Alhard. 165. a. 166. b. Georgius. 301. a. Wilhelm. 303. b. Wilhelm. Joannes. 304. a. Georg. 311. b. Jacobus. 372. b. 391. a. Wilhelm Frawnſtain vendit. 477. a. Georg. à Turcis capitur. 511. a. Bertholdus. 610. b.

Franpoten qui? 113. a.

Franchenfurt. Ibidem ſitas Curias Monaſt. Arnſpurgenſis eximit Ludovicus Imp. 144. b.

Frawnberger, Conrad. 145. a. Seyfrid. 147. a. 166. b. Warmund., inter Commiſſarios Erneſti Ducis in pact. nupt. cum Eliſabetha Mediolanenſi. 200. b. Anna. 201. a. Joannes von Brunn. 203. b. Sigmund zu Hag Præfectus in Schaerding. 268. b. Joannes von Hag. 298. a. 299. a. Criſtan. 302. a. Georg zum Hag. 303. b. Anna. Hilpolt zu Brunn. Ibid. Sigmund zu Frawnberg. Wilhalm. Joannes junior. Lucas. Ibid. Georg vom Hag, junior. 304. b. Wilhelm. Georg. 310. a. Peter zu Prunn. 314. b. Wilhelm. 318. b. Sigmund. 324. b. Conradus Mag. Curiæ Ludovici Brandenburgici. 343. a. Triſtan. 354. b. Sigiſmund. 368. a. 372. b. 373. b. 376. a. 391. a. 392. a. Georgius. Seitz. 372. b. Leonhart. 378. a. Georgius. 392. a. Petrus. 305. a. 414. b. Sigiſmund. 476. Georg. 477. a. 511. b. 517. b. 518. a. Seyfrid. 669. a.

S. Franciſci obitus. 336. a.

Franciſcus Præpoſitus Pollinganus. 344.

Franconiæ Monaſteriologia Suhthemii editur. a p. 603. ad 612.

Fre

de *Freuntſperg*, Thomas. 130. b.

Freymäringen Caſtrum Ludovici Ducis Bav. ejus decimas Monaſt. Alderſpach donat Ludovicus Dux. 103. a. b.

Freyberger, Joannes, Decanus & Parrochus in Pfaffenhoven. 218. a.

de *Freyberg*, Joannes, Abbas Montis S. Georgii in valle Ænana. 246. b. Ejus litteræ reverſales Lud. Diviti datæ. Ibid.

Chri-

Chriſtoph, Eques, Præfectus in Lawing. 268. b. Henricus. 298. a. b. Conradus. 303. a. Albrecht. 306. b. Burcard. Cunrad Cunradi F. ei Schongaw oppignoratur. 307. a. b. Heinrich. Ibid. Albrecht. Caſpar & Heinrich fratres. 307. b. Conrad zu Aſchaw. 307. b. Conrad & Rulant. 307. b. Peter zum Eyſenberg. 310. b. Heinrich von Liechtenberg, Adelhaid mater ejus, caſtrum Liechtenberg Ducibus Bavariæ tradunt. 311. a. Conrad Præfectus in Crantſperg. 319. b. Paulus, Sebaſtianus Pauli F. 326. b. Georg. 326. b. Sigmund zum Eyſenberg. 326. b. Paulus. 328. a. Conradus, Vicedominus ab Auguſtanis obſidetur. 344. a. Chriſtoph. 372. b. Leonhard. 392. a. Eberhard, Agnes vidua, Fridrich, Heinrich, Petrus. 307. b. Ambroſius. 463. a. b. Chriſtoph. 476. b. 615. b. Georgius in bello occiditur. 775. b.

Freyſinger Cunrad civis Newburgenſis. 298. b.

Freyhauſen. 300. a.

Frey, Joannes. 302. a.

Freyſtat. 443. b.

Freyenman pagus propè Monachium, eo usque præſidiarii Landishutani incendiis graſſantur. 483. a.

Freyenſtat in judicio provinciali Hirsberg ſitum à Friderico Marchione Brandenb. ex hæreditate Georgii Divitis acquiritur. 590. A Palatinis recuperatur. Ibid.

Frey - Recht. 113. a.

Fri

Fridberg, urbs Bav. de ea litigant Erneſtus & Guilielmus cum Ludovico Barbato. 203. a. Fridberg cum telonio lyci quanti emptum. 477. a. A Cæſare occupatur, reddente Georgio de Gumpenberg. Inde litteræ proſcriptionis partium Rupertinarum exeunt. 478. b. Ibi Georgius Gumpenbergius Wolfgangum ducem recipit. 480. b. Caſtrum à Ludovico Severo adverſus Auguſtanos conſtruitur. 505. b. Eò ſe recipit Ludovicus Bavarus, ab hoſtibus coarctatur, donec ab Auguſtanis reciperetur. 548. b.

Fridburg. 477. b. Arx à Rupertinis inceditur. 482. b.

Frieſenheim caſtrum & villa. 110. a.

Friſinga. Friſingenſis Eccleſia à Comite de Sempta donatur pro ſepultura patris. 22. a. Quædam commutat. 44. b. Friſingæ domum emunt Tegernſeenſes, poſtea alienatam. 74. a. Friſingenſis Eccleſiæ, cum Tegernſeenſi Monaſterio complacitatio circa novalia. 81. b. Ibi Henricus Epiſcopus Ratisb. Ludovicum Severum & Ottonem Duces Bavariæ inter ſe componit. 111. a. b. 112. a. b. Friſingenſe Capitulum Clero Boico junctum Duces Bavariæ ad abolitionem cenſûs ungularis cogit. 140. a. b. 141. a. Ad aram S. Sigismundi Friſingæ Albertus Dux Bav. Comes Hollandiæ & Margaretha uxor ejus imaginem Sancti argenteam offerunt. 190. b. Erneſtus Dux Capitulum S. Andreæ & Petrum Marſchalc inter ſe componit. 220. b. 221. a. Friſingenſes falſis allegatis Sixti IIII. & Innocentii VIII. bullas Alberto IIII. conceſſas abrogari faciunt, ſed ab Alberto refutatis argumentis, reſtabiliuntur. 260. b. 261. a. Friſingenſis Capituli ſtatus ſub Alberto IIII. 261. b. Sub Innocentio VIII. 264. a. Leopoldus Epiſcopus. 299. a. Albertus IIII. Friſingenſibus omnem commeatum è Bavaria interdicit. 449. b. Friſingenſes bello Palatino-Boico ſe neutrarum partium declarant. 473. a. Friſingæ Commiſſarii Regis & partium executioni laudi Colonienſis operam dant. Ejus rei ſeries. 488. a. b. 489. & ſeq. A Joanne Bavariæ Duce capitur, qua de cauſa? 729. a.

de *Fribindorf* (Magonus) 22. a. b. 23. b. 31. b. 25. a. Erchanger. Ibid. & 25. a. Mago. 45. b. Werinher. 47. a. Frickendorf. 205. a. Eberhard. 826. b.

de *Frieſe* (Henricus) 38. b.

Fritilo Nobilis vir. 35. a.

Fridericus Palatinus Comes 18. b. Teſtis traditionis S. Sebaſtiano factæ & ei conſentiens ut Dominus. 41. a. b. Ipſius traditio. Ibid. Comitis de Valeie traditionem eidem Eccleſiæ factam ſuſcipit. 43. a. Hermanno Abbati Eberſpergenſi opitulatur in recuperandis bonis quibusdam Ratisponæ. 47. a. Ante Ottonem fratrem Advocatus Eberſpergenſis. 42. a. In Pollingam beneficus. 831. a.

Fridrain ſoror Sybiconis Comitis & uxor generoſi Hugonis in Norico Ripenſi. Ejus mater Leycardis. 60. b.

Fridericus I. Imp. Abbatem Tegernſeenſem Rupertum inveſtit. 72. a. Qui & privilegia ab ipſo obtinet. Ibid. Tegernſeenſium confirmat. 82. a. Ejus geſta. 333. b. 334. a. Ejus exercitus in Italia peſte perit. 334. a.

Fridrichsburg arx Haidelbergæ, ibi teſtamentum condit Georgius Dives. 476. b.

Frislandia in diviſ. terræ Ludovici Bav. ad portionem Stephani, Wilhelmi & Alberti pertinet. 176. b.

Fridoberg propè Francof. 144. b.

Fridericus Epiſc. Ratiſpon. 177. b.

Fridericus Epiſc. Traject. Judithæ machinationibus occiſus. 641. b.

Fridericus II. Dietramcellæ privilegia confert. 73. a. Henrico Abbati Tegernſeenſi privilegium concedit, revindicandi quædam feuda in Auſtria. 83. a. b. Privilegia Tegernſeenſia confirmat. 84. a. b. In advocatum Tegernſ. eligitur. 84. b. 55. a. Coronatur. 336. a. Nuptiæ. 336. a. Expeditio transmarina. Diſſidium cum Papa. 336. b. Obit. 337. b. De ejus morte diu dubitatur. 532. a. Quamdiu regnârit. 555. a. Ludovico Bav. Duci ſiccarium immittit vulgata calumniâ. 563. b. Ottoni Illuſtri Palatinatum Rheni confirmat. 563. b. Albertum Electorem Saxoniæ conſtituit. Filiam Landgravio Thuringiæ deſponſat. 631. a.

Fridericus Dux Auſtriæ Tegernſeenſes à teloniis eximit per Auſtriam. 73. b. Comes Tyrolis Tegernſ. privilegia concedit, quo à telonio Atheſis vina eorum liberat. 75. b. Ab omni telonio liberat

Tegernſeenſes. 85. a. b. 95. a. b. 337. b.
Fridericus Conradi Regis F. 82. b.
Fridericus Burgrav. Noriberg. 104. a. b. 105. a. ei à Ludov. Bav. Lauffen oppignoratur. 138. a. 144. a. Lis adverſus Auſtriacos. 148. b. 150. b. 151. b. Stephani ſenioris ſocer, arbiter inter Duces Bav. & Auſtriæ. 192. a. 308. a.
Fridericus Marchio de Baden ſenior. 135. a.
Friderici Badenſis mors. 338. a.
Fridericus, Juvavenſ. Archiep. Eccleſiam Eberſpergenſem dedicat. 8. b. 13. b. Obit. 16. a. 20. b. 22. a.
Fridericus Archiep. Saliſb. Duces Bav. ad abolitionem cenſûs ungularis adigit. 140. a. b. 141. a. Sacello in Menzing indulgentias confert. 291. a.
Fridericus Marchio Miſniæ. 144. a. Landgravius Thuringiæ & Marchio Miſniæ. 152. a. Eum generum ſuum vocat Ludovicus Bavarus, & ei varia oppignorat. 152. a.
Fridericus Abbas Campidunenſis. 213. b.
Fridericus Comes de Mœrs & Sarwerden. 215. b.
Fridericus Abbas Weſſoſontanus deponitur. 221. a. 302. b.
Fridericus Epiſcopus Ratisponenſis Preiſſingiorum fundationem in Wolnzach confirmat. 237. a. b. 238. a. 613. b.
Fridericus Dux Saxoniæ. 269. b. Elector, executor Laudi Colonienſis à Maximiliano Rege nominatur. 489. b.
Fridericus Epiſcopus Seccovienſis. 291. b.
Fridericus Cancellarius Leonis IX. 312. b.
Fridericus Ratisponenſis Eccleſiæ Advocatus. 332. b. 333. a.
Fridericus Epiſcopus Auguſtanus. 393. b.
Fridericus IIII. al. *V.* Burgrav. Noriberg. Elect. Brandenb. Concilio Conſtantienſi intereſt. 567. a. Primus Elector Brandenb. ejus uxor, obitus & ſepultura. 614. a. 625. b. 724. b.
Fridericus junior Elector Brandenb. *Pinguis* cognom. ejus uxor Agnes Pomeranica. 615. a.
Fridericus Burgrav. Norib. ejus conjux, de Ludovico Bav. bene meretur. Ejus liberi. 619. a. vid. *Zoller.* 619. b. 620. a.
Fridericus Brandenb. Alberti F. uxor Sophia Polonica. 620. b.
Fridericus Dux Auſtriæ Neapoli decollatur. 633. a.
Fridericus Marchio Brandenburgenſis cum filio Caſimiro auxiliares copias Alberto Ingolſtadium adducit. 440. a. cum duobus filiis Maximiliano Regi & Alberto pugnat. 448. b. unàcum filiis Caſimiro & Georgio pugnæ Schœnburgenſi adverſus Bohemos intereſt. 449. a. Ejus ditiones à Bohemis & Palatinis viciſſim devaſtantur. 483. b. Freyenſtad in judicio provinciali Hirsbergenſi ſitum ex hæreditate Georgii Divitis acquirit. 490. a. Tumultuantes regios milites ob ſtipendia dilata, ſub ſigna recipit. 445. a. Ruperto bellum denuntiat. 481. a. b. Ejus geſta. Ibid. Ratisponam denuò in fidem Cæſaris recipit. 516. b. 616. a.
Fridericus III. Imp. iter Romanum. 515. b. Ratisponam venit. Ibid. Landishutæ nuptiis Georgii Divitis intereſt. 516. a. Judæis favet criminationibus obnoxiis. 516. b. 517. a. A ſuis Viennæ obſidetur, liberatus Novam Civitatem ſecedit. 726. b. Ejus geſta, parentes, iter in Palæſtinam. Romæ coronatur cum uxore. 732. b. Comitia Noribergæ convocat. 761. b. cum uxore Romæ coronatur. 766. b. Monetam pravam cudit. 768. a. Ligam Suevicam adverſus Albertum III. excitat. 775. b.
Fridericus Dux Lotharingiæ filiam ſuam Eliſabetham deſponſat Ludovico, Ludovici Sev. primogenito. 109. b.
Fridericus Dux Auſtriæ, *Pulcher* dictus cum nobilitate Boica, fœdera init adverſus Bavariæ Duces. 126. b. 127. a. b. Filiam ſuam Henrico juniori Duci Bav. uxorem dari cupit. 137. b. Regis titulum, cui renuntiaverat, uſurpat. Ibid. adverſus eum cum Ludovico Imp. & Joanne Rege Bohemiæ ſe l gant Henricus, Otto & Henricus, Duces Bavariæ. 138. b. 139. a. Ab obſidione Scherdingenſi fugatur. 341. a. Bellum cum Bavaro in contentione de imperio. 542. a. A Colonienſi & Rudolfo Palatino eligitur. 547. Eslingam & Hailsprun obſidet, & agros vinetaque civium devaſtat. 549. b. Ex Suevia infectis rebus redit, in Auſtria annum otioſè exigit, Lupoldum fratrem in Suevia relinquit. 550. a. Apud Müldorf Ænum tranſiens, in Auſtriam, Leopoldus frater vaſtatâ Bavaria in Sueviam redit. 550. b. cum fratribus novum exercitum inſtruit. 552. a. cum Henrico fratre capitur. A quo? quomodo ſuſcepti à victore? 552. a. In Trausnicht caſtrum abductus per trienium in libera cuſtodia agit. 553. a. cum Ludovico Bav. de regno contendit, in prælio capitur & liberatur. 718. b. quibus conditionibus? Ibid.
Fridericus Comes Palat. Philippi F. 522. a.
Fridericus Barbatus, Ottonis M. Ducis Bav. frater, ex milite Monachus. Ejus geſta, obitus & ſepultura. 563. a.
Fridericus I, Victorioſus, Com. Pal. Rheni, Elect. Palat. pacem init cum Ludovico Veldentiæ & Ulrico Wirtembergenſi Comite, conciliante Eberhardo C. Wirtemb. 238. b. 239. a. b. 240. a. Tabulæ compoſitionis. Ibidem. Carolus Marchio Badenſis arbiter pacis inter Fridericum Victorioſum Lud. Com. Veldentiæ & Emichonem, Bernhardum & Theodoricum Comites de Leyningen fratres. 240. b. 241. a. Tabb. transact. Ibid. In bello Moguntino Dietherum Archiepiſcopum tuetur invito Papa. 244. b. Pii II. ad eum litteræ. 244. b. 245. a. Albertus IIII. Dux Bav. in fœdere cum Caſimiro Rege eum complectitur. 250. b. Ejus victoria prope Haidelbergam. 515. a. Obit, ſepultus apud Minores Haidelbergæ, ejus Epitaphium. 516. b. 517. a. Fridericus Lud. Cæci F. Philippi tutor & patruus, Elect. Palatinus, fulmen prædonum. 577. a. Tres Principes inimicos uno prælio capit.

pit. Palatinatum ampliat. Sepultus Haidelbergæ ad Minores. Sunthemius ei non uxorem ſed concubinam tribuit, & ex ea liberos , quos legitimos vocat. Ibid. De eo rythmi. Ibid. Ejus parentes & geſta præclara. 723. b. 724. a. 726. b.

Fridericus Friderici Victorioſi filius legitimus Sunthemio , Canonicus Wormatienſis & Spirenſis. 577. b.

Fridericus Palatinus tutor liberorum Ruperti , bellum & cauſam pupillorum in manus Maximiliani Regis reponit. 459. a. E Flandriâ à Philippo Rege in Bavariam venit tutelam ab Eliſabetha com̄iſſam ſuſcipit, bellum continuat, XXIIII. Deputatorum reſcripta tanquam uſurpatorum abolet, eisque morem geri vetat. 464. a. b. Suos Landishutæ , deſertos à Bohemis ægrè continet. 486. a. Quibus rationibus ad pacem compulſus. 486. a. A Cæſare tutor pupillorum Ruperti conſtituitur , qui ſententiæ definitivæ Cæſaris ſe ſubmittit. 486. b. Circa executionem Friſingæ primum tergiverſatur Alberto diffidens, ſed poſtea bona fide procedit. 488. a. b. Philippi quarto genitus, tutor nepotum ex fratre Ruperto Ottonis Henrici & Philippi. In Aulâ Philippi Regis verſatur. Ejus Biographus Hubertus Thomas Leodius, de eo Rythmi. 578. b.

Fridericus Dux Bav. Stephani Fibulati F. Stephani II. frater Abbatiæ Tegernſeenſi varia privilegia confert. 92. b. De nuptiis filiæ ſuæ cum Barnabonis filio Marco per Legatos agit. 190. a. Acta nuptialia. Ibidem. Ejus ſigillum deſcribitur. 190. a. Ejus uxor altera Magdalena Barnabonis filia. ibid. Prima, Anna Neiffenſis 190. b. Cum reliquis Bavariæ Ducibus fœdus cum Ludovico Rege Hungariæ init. 191. a. b. 192. a. Ei & fratri ſuo Stephano Carolus IIII. Imp. Landvogteiam Alſatiæ confert. 194. a. b. Gerlacus de Hobenlohe eum cum fratribus ære ſibi debito liberos declarat. 196. a. Nec non Gerhardus Epiſc. Herbipol. 197. a. b. A Bonifacio IX. impetrat , ut Sacellum Aulicum Landishutæ in Eccleſiam Parrochialem erigeretur. 198. b. 199. a. Annæ Mantuanæ hæreditatem Eliſabethæ Mediolanenſi , Erneſti uxori , tanquam hæredi ejus Monachium mittit. 204. a. Monialibus in Viebach privilegium confert. 340. a. In Pogen Aram fundat. 344. a. Ejus portio hæreditaria. 353. a. 567. a. Mater ejus Pragam mittitur. In reditu obit , ſepultus in Saelingental. 567. a. Ejus uxor & liberi. 724. b. In ſuos beneficus, moritur ex itinere Bohemico. 731. a.

Fridericus Comes de Veldentz Henrici F. 579. a.

Fridericus Ruperti Imp. F. ante patrem obit. 579. a.

Fridericus Friderici Com. de Spanheim F. Canonicus Colon. Argent. & Mogunt. 580. b.

Fridericus Joannis C. de Sponhaim F. 580. b.

Fridericus Badenſis Hermanni & Gertrudis F. cum Conradino Neapoli decollatur. Sepultus ibidem apud Carmelitas. 582. b.

Fridericus Marchio Badenſis Rud. *Wecker* ſenioris F. ejus uxor & ſepultura. 583. a.

Fridericus Marchio Badenſis , Caroli F. Epiſcopus Ultrajectenſis. 585. b.

Fridericus Ord. Erem. S. Aug. vitæ ſanctimonia claret Ratisponæ. 507. a.

Fridericus Palatinus , Stephani Ducis F. Ruperti nepos, Comes in Spanhaim in Symmern & Hundsruck. Ejus laudes. 579. b. uxor , liberi, mors & ſepultura. 579. b.

Fridericus Conradi III. F. Dux Sueviæ, dotator Monaſt. Ebracenſ. Ejus Epitaphium. 605. a.

Fridericus Comes , Bertholdi Ducis Meraniæ patruus obit. Ubi ſepultus ? 674. b.

Fridericus Comes de Wittelſpach Ottonis Bav. Ducis frater, ſub Philippo Rege Francorum trans mare pugnat. 712. b.

Fridericus Epiſcopus Auguſtanus. 651. a. obit. 657. b.

Fridericus IV. Archiep. Saliſb. ejus indoles. 726. a.

Fro

Froxhaim villa. 21. b.

de *Frouuenboven* (Adalwart) 22. b.

Fronawer Peter zum Schwertzenberg. 304. b.

Frontenhauſen Comites. Ex his Conradus Epiſcopus Ratisp. Hoſpitale ibidem ex bonis avitis fundat. 336. a. b. Caſtrum. 338. b.

von *Fronsberg* , Adam. 462. a.

Fræſchl Petrus Præf. in Reichenhal. 483. a. Ei familiæ Karlſtain traditur. 491. a.

Fru

in *Frunberch*, Theodoricus. 116. a.

von *Frumſtein*, Premislaus. 180. b.

Frumolt , Dietpold , rei Monetariæ Præfectus Ratisponæ. 181. b.

Fruintinſperch Henr. 694. a.

de *Frutingen*, Luitfrid. 695. a. 700. a.

Frueting Curia. 702. a. Parrochia. 651. a.

Fuc

Fuchsmündl (Joannes) Præpoſitus Illmünſter. 230. b. Joannes Erneſti & Guilielmi Granarius. 301. a. b.

Fuchs Eberhard, Eques. 311. b. Thomas Capitaneus Ratisponæ. 523. a. A Ratisponenſibus recipitur non ſine ſanguine. 523. b.

Fue

Fueſſen. 610. a. Conradus Abbas Fueſſenſis. 826. b.

Fug

Fuggerus (Joan. Jac.) inter Collectores Nummophylacii Boici. 50. Præſes ſupremi Conſilii ſub Alberto V. ejus opus ineditum honoris Auſtriaci. 470.

Füger Joannes , zu Schwatz. 325. b.

Ful

de *Fulinbach* (Engelpero) 22. a.

Fulmen. 510. b. Eo pars Straubingæ ſuccenditur. ibid.

Fuldenſe Monaſterium, ei Abbas conſtituitur Eckbertus, prius Abbas Tegernſeenſis. 70. b. Henricus Abbas. 126. a.

Fun

de *Funſingon*, Marchwartus, Dietericus. 46. b. 831. b. Bernhardus, Nobilis. 832. a. Idem ac Wilhelm. Brigida ſoror ejus, Adelheida mater. 832. a.

Funſingen, villa. 71. a.

Fur

de *Furnimos* (Gerhart.) 27. a. Megingoz. & Megingoz. 28. a. Al. *Furbinimos*. Gerhart, Dietmar, Lanzo, Chraft, Otto, 28. a. b. Selbrecht. 33. a.

Furt inter alia Wenceſlao, Caroli IIII. F. oppignoratur pro dote Joannæ Bavaræ. 193. b.

de *Furte* Marhwart. 31. b.

de *Furlimoſe*, Ebbo Nobilis. 31. b. 35. a. Lanzo. 38. a. Fortè iidem qui *Furnimos*.

Fures & res furtivæ in Eccleſia quadam rurali Danubii intra triduum poſt vota edita deteguntur. 63. b.

Fürſtenberg caſtrum. 135. b. 144. a. A Ludovico Bav. obſidetur incaſſum. 341. a. Iidem cum Freyburgiis inverſis tamen armis. 589. b.

Fürſtencell fundatur ab Henrico Bavariæ Duce. 338. b. 565. a.

Fürſtenfeld Monaſt. 272. b. Ibi Reformator Generalis Ord. Ciſt. Antonius de Boſco Rotundo Sigiſmundo Duci Bav. litteras confraternitatis confert. 294. b. 295. a. Eò immigrant Monachi ex Alderſpach ſub Anſelmo Abbate. 338. a. 355. a. Fundatur. 505. b. Ibidem Ludovicus Severus ſepelitur. 505. b. Præliantibus inter ſe Rudolfo & Ludovico fratribus damno afficitur. 541. a. Monaſterium ſuccendi jubet Leopoldus Dux Auſtriæ ob tabellarios ſpoliatos renuente Mareſchallo ſuo. 553. a. Vid. *Volcmarus* Abbas in Fürſtenfeld. Ejus Fundatorum epitaphium. 611. a. Origo. 717. b.

G.

Gab

GAbelhover Joan. à Sigiſmundo Bavariæ Duce impetrat facultatem inquirendi per Bavariam in theſauros abſconditos. 247. a.

von *Gablnbach* Cunrad, 298. b.

Gabriel Epiſcopus Aichſtadienſis. 417. b.

Gac

Gachenſolen villa. 77. b.

Gae

Gaeßl Leonardus, Canonicus Habacenſis. 234. a.

Gaeßler Leonardus, Decanus Auguſtanus ad componenda diſſidia mittitur ad Ludovicum Divitem. 243. a. b.

Gaenckhoven Georgius Dives à Comite Henr. à Dornberg emit. 477. b.

Cag

de *Gagers* Egilof. 825. a. prædium Eccleſiæ Pollinganæ traditur. 826. a.

Gai

Gailana Gozeberti Ducis Franconiæ pellex. Ejus opera Kilianus Scotus cum ſociis martyrio afficitur. 607. a.

Gal

S. Galli Monaſt. in eo liberi Comitum de Sempta educantur. 8. a. Tegernſeenſibus primos incolas transmittit. 56. a. Udalricus Abbas. 71. a.

Gam

Gamanolvesdorf (Herman.) 33. b.

Gamelſtorfenſis prælii cauſa. 126. b. 341. a. 506. b. 717. a. b.

Gamelſtorf, pagus, ubi ſitus? 126. b.

Gamersham. 450. a.

Gamertingen urbs & comitatus. 601. b.

Gar

de *Gartberingin*, Hartwic. 25. a.

de *Garwart*, Bernhart. 39. a.

Garibaldus Rex Bojor. ejus parentes. A' Hildeberto Rege Francorum ejicitur. Regnum recuperat. 636. a. Ejus familia Sunthemio Auctore. 637. a. b. 638. a. b.

Gas

de *Gaſteiga*, Oudalrich frater Tutonis. 23. a. Tutto & Wieman. 23. a. Oudalrich. 25. a. 33. b. Chacili. 34. a. Ulricus. 39. a.

Gaſtaldiones, ab Abbatibus inſtituti. 82. a.

Gaſtel Caſpar Antigraphus Ingolſt. Magiſtratum coram ſtatibus accuſat. 425. b.

Gaſtein in montanis. 518. a.

Gaw

Gaw-Stewr. 216. b.

Gawman, Schweicker de Iſerhoven. 317. b.

Gay

Gaybaldus Epiſc. Ratiſpon. dedicationi Monaſterii Tegernſeenſis intereſt. 55. b. 499. b. Al. *Gaubaldus*. 501. a.

Geb

Gebehardus Argentoratenſis incluſus. 5. a. 11. b.

Gebhardus Comes 18. a.

Gebairn locus. 19. a.

Gebolf Nobilis. 20. a.

Geheharteskirchen villa. 44. a.

de *Gebeneſpach*, Magonus. 46. b.

Gebhardus Epiſc. Ratiſp. 71. a. 501. b. Ejus parentes, collegiatam fundat Oringæ. 603. a. b.

Gebhardus Abbas XXXIX. Tegernſeenſis. Ejus acta. 75. a. Ejus litteræ circa fundationem Miſſæ in Reichspeyrn. 94. a.

Gebhardus Wirceburgenſis Epiſcopus. 82. b.

de *Gebenhoven*, Udalricus, Monachus Cæſareenſis. 104. b.

Gebetshauſer, Caſpar, junior. 303. a.

Gebelkofer Winhard, Ulrich, Cathrey & Elſpet liberi ejus. 316. a.

Gebendorf. 319. a.

Gebhardus Epiſcopus Patavienſis. 336. b.

Gebhardus Cuſtos confraternitatum Ratisponenſium, de iis quædam litteris conſignat. 498. 506. b.

Gebhardus Presb. Eccleſiæ Ratiſp. Canonicus Ripenſem Eccleſiam fundat. 502. b.

Gebehardus Comes, frater Bertholdi Comitis fundatoris Dieſſenſis. 682. b.

Gebolfeſpach Berthold. 691. a.

de *Gebenhoven* Cunrad. 691. a.

Gec

Gecenbunt. 825. a.

Gecenes prædium. 825. a.

Geg

Geginger, Caſpar Rietenburgenſes diffidat. 327. b.

Gei

Geisenfeld Monaſt. monialium Ord. S. Bened. fundatur. 10. a. Ab Henrico III. Imp. privilegiis munitur, ab eodem libertatem liberæ electionis accipit. Fundatores limitant, & in ſacris Abbati Eberſpergenſi ſubjiciunt. Ibid. b. Geiſenfeldenſi Decanatui Parrochorum privilegium concedit Ludov. Bav. 149. b. 201. a. 204. b. 353. a. Fundatur. 500. b. 711. b. Richgardis de Geiſenfeld. 660. a.

de *Geindorf*. Babo. Odolrich. Bertold. 19. a.

Geiſenhauſen Comitum de Ortenberg. 477. b.

Geislingen de Telonio ibidem pugnatur. 568. a. 601. b.

Gel

Geltinger (Sigibrandus) Abbas Tegernſeenſis. 75. a. Ejus cædes. Ibidem.

von *Geltolſingen*, Peppo. 103. b. 315. a.

Geltolſingen & Sacellum ibidem. 315. a.

Gelaits - Amt über das trucken Gut zu Münchē Muggentallero confertur. 325. a.

de *Geltingen*. Al. *Giltingen*, Arnoldus & Wernherus quædam Eccleſiæ Pollinganæ tradunt. 825. b.

Gem

Gemercken limites, quomodo curentur? 114. a.

Gempſſing pagus. 323. b.

Gen

Gengenbach Fridericus. 608. b.

Gennabe villa de Gennahe Manegolt homo Nobilis. 831. b.

Geo

Georgius Abbas XLI. Tegernſeenſis. Ejus acta. 75. b.

S. Georgii Mons, Monaſt. in valle Ænanâ, ei Ludovicus Dives privilegia à Ludov. Bav. impetrata confirmat. 246. a. b.

Georgius Marchio Brandenburg. Caſimiri frater & liberorum ex Suſanna Bav. tutor. 283. b. ejus uxor & liberi, ſorores & fratres. 617. a. b.

Georgius à Kuenburg Archiepiſc. Salisb. concluſis quibusdam Capitularibus Eccleſiæ ſuæ ſe opponit Archiepiſcopus, quæ Canonicus rata habuerat. 284. & ſeq.

Georgius Rex Bohemiæ. 616. a.

Georgius Abbas Altahæ ſuperioris. 463. a.

Georgius Præpoſitus Monaſt. S. Petri Madron. 489. a.

Georgius Comes Palatinus, Epiſcopus Spirenſis. 522. a.

Georgius Philippi Elect. Pal. F. Clericus. de eo Rythmi. 578. b.

Georgius Badenſis Jac. F. Archiep. Treverenſ. annus electionis & mortis. 585. a. b. 586. b.

Georgius Epiſcopus Patavienſis Comes de Hohenloh. 609. b.

S. Georgii Templum Dieſſenſe de novo ædificatur. 654. a. b.

Georgius Schenck de Oſterwitz Archiep. Salisb. 722. b.

Georgius Dives, Ludovici Divitis F. Dux Bav. Monaſt. Salmansweiller privilegium confirmat. 229. Dotalia & vitalitia matris ſuæ Amaliæ Saxonicæ exſolvit. 255. b. 256. a. Teſtamenti ejus excerptum. 268. b. 269. a. Quando & ubi conditum. Ibid. Anniverſarium in Selingental fundat & ibi ſepeliri cupit. 268. b. Ejus fundatio pro Elemoſynis in Ingolſtad. 269. a. Excerpta ex ejus actis Regiminis. 322. a. b. 323. a. b. Domui Teutonicæ in Plumental privilegia confirmat. 322. a. Alderſpacenſi Monaſt. Ibid. Nec non Monaſterio Tierhaupten. 322. a. Et Præpoſito S. Nicolai Paſſavii. 322. a. Et Chiemenſi Monaſterio, & Monſeenſi, Walderbacenſique, nec non civitati Monhelmenſi. 322. a. Confraternitati S. Catharinæ Landshuti, Ratembergenſi Parthenoni. 322. a. b. Rottenſi quoque Monaſterio. Et Monaſterio Subm, ut & Lilienfeldenſi, & S. Walburgæ Aichſtadii. 322. a. 323. b. Ut & Parthenoni Kyebacenſi. Ibid. Ejus mores. 345. Ruperto genero Burckhuſianam & Landishutanam arcem cum theſauris & ſupellectile vivens tradit. 348. a. Eodem anno cum genero, filiâ, & nepote moritur. Ibid. Ejus opes bello Boico difflantur. 348. b. Morbus extremus, ejus cauſa, & obitus. 350. a. b. Badenas aquas petit. Lauingæ pejus habet & Ingolſtadium remeat. 350. a. Comitia provincialia convocat. 362. a. Ejus mors Ingolſtadii, tempus & locus, & ſepulturæ honores. 362. b. 363. a. Ejus obitus aliquamdiu clam habetur. Cor in ſepulchro principum ad D. Virg. Ingolſtadii reponitur. 363. a. Funeris ejus deductio. 363. b. 364. a. Triduo Landishutam defertur, quo comitatu? 364. a. Landishutæ ſepelitur. 370. a. Ejus teſtamentum Wormatiæ conditum Rupertus exhibet ſtatibus. 373. b. Georgius theſaurum Oetinganum Burckhuſium avohit. 377. a. Ejus ſuppellex argentea à Rupertinis venditur. 454. a. Haidelbergæ in arce teſtamentum ſubſcribit. 472. a. Ejus votum. Ibid. b. Genero ſuo ditiones ſuas deſtinat, Cæſare negante. 472. b. Ejus conatus & præſtructiones. Ibid. Ejus mors. 473. a. Ejus ſymbolum. 473. a. Sigiſmundum de Frawnberg Wormatiam Legatum mittit. 474. a. A Sigiſmundo & Alberto, deficiente lineâ ſuâ, hæres ſubſtituitur. 476. b. Ejus teſtamenti capita. 476. Quando conditum? Ibid. Margaritæ filiæ moniali proſpicit. 476. b. Ejus nuptiæ cum Hedwige Landishutæ. 516. a. Ratiſponæ præſens cum ſe Alberto traderet. 516. b. Intereſt torneamento ibidem. 516. b. Obit. 520. b. Ejus dictum de Romipetis. Ibid. Parentes, ejus ditiones & mores. Nordlingam obſidet. Friderici III. mandato recedit ab obſidione propter Weiſſenhorn Bibracenſibus & Ulmenſibus bellum infert. Nec non Ulmenſibus propter Telonium in Geislingen, quod Helfenſtainiorum fuerat. Ejus nativitas, Proſopographia, Maximiliani Aulam ſequitur. Teſtamentum condit maximorum motuum cauſam. Studioſis ſtipendia præbet. Caſtrum in Lawingen condit. Uxorem paterno exemplo in arce Burckhuſii tenet incluſam. Obit, ſepultura in Saeldental. Sunthemius illi durior. 568. a. Ejus nuptiæ cum Hedwige ſumptuoſæ, patre mortuo ejus ſatur. 732. a. Liberi. Maximiliani I. fortunam in bello ſequitur magnis impendiis. 732. b. mores. Ibid. Viennam proficiſcitur regalium cauſa. 773. a. Expeditio Ungarica. 774. b. Cives Landishutanos arte jaculatoriâ exercet. 775. a. Peſtem fugit, Brunovium concedens, inde Wormatiam & Heidelbergam. 776. a. b. In aula Blancæ Mariæ Auguſtæ. 777. a. Eam ſequitur Fieſſam & Oenipontum. Equitatum mittit Maximiliano in expeditionem Inſubricam. 777. a. Bello Geldrico intereſt. 777. b. In patriam redit. 778. a. ad Maximilianum I. Auguſtam proficiſcitur. 778. a. Morbus & obitus, exequiæ & ſepultura. 779. a.

Ger

Gerbertus Præpoſ. Eberſperg. Ord. Canon. Reg. S. Auguſt. 8. b.

Gerwicus Abbas Eberſperg. eligitur, ſed ſupplantatur. 14. b.

Geroldus Advocatus loci Eberſpergenſis. 31. a.

de *Geroute* Adelc. 40. b.

Geroltsheim. 109. b.

Gerlacus Comes Naſſoviæ Rudolpho Palatino militat in Bohemia. 125. a. Ejus nuptiæ cum Agnete filia ſororis Ludovici & Rudolphi Bavariæ Ducum. 124.

Geroltzeck familia. 601. a.

Gerardus Comes Juliacenſis. 143. b. 144. a.

Gerungus Præpoſitus S. Crucis Auguſtæ. 687. b.

Gericht. Kirchengericht. 119. b. Schrannengericht. Ibid. Landgericht. 120. a.

Gerhardus Epiſcopus Würzburgenſis nomine reliquorum Comitum de Schwartzburg Stephani Fibulati filios ab ære illis debito liberos declarat. 197. a. b.

Geringer der Pfalz Camerſchreiber. 269. a.

Gerhard, Henricus. 301. b.

Gero Archiep. Bremenſis. 630. b.

Gerardus Ratiſponenſis, Oſtienſis Epiſcopus Cardinalis. 811. a.

Gertrudis Reginæ Hungariæ cædes. 335. a. b. Bertholdi Ducis Meraniæ F. occiditur. 668. a. 302. b.

Gertrudis filia Henrici Crudelis de Medlico, uxor Hermanni Badenſis. 564. a. Ejus pater. Ei ducatum Auſtriæ confert. Ubi ſepulta? liberi, ejus effigies in vitrea. 582. b. Filium Fridericum violenta morte amittit. Ibid. 635. b.

Gertrudis Auguſta Conradi III. uxor. 604. b. Ejus monumentum ſepulchrale, epitaphia, & oſſa tranſlata. 605. a.

S. *Gertrudis* Abbatiſſa Nivellenſis. 611. b. Soror S. Begæ. 639. b. 640. a.

Gertrudis Leopoldi glorioſi Ducis Auſtriæ F. uxor Ludovici Landgr. Haſſiæ. 633. a.

Gertrudis Palatina Hermanni Comitis de Hochſtat uxor, Monaſt. monialium S. Theodori fundat Babenbergæ. 609. a.

Gerawter von Straſs, Wilhelm & Sigmund. 300. a.

Germaniæ calamitas ex bello civili Ludovici & Friderici. 548. b. 548. a.

Gerſpach arx ad Badenſes & Comites de Eberſtain ex dimidio. 588. b. 590. a.

Germaringen. 678. b. 827. b.

Gerbobus Canon. Reg. Pollingæ naſcitur. 823.

de *Gershuſen.* 825. a.

Ges

Geſchrai quid? 119. b. 120. a.

Geſchütz, Albertus, Legatus Stephani ſenioris Mediolanum. 190. a.

Geſaeß, reſidentia. 615. b.

Gew

Gewoldi (Chriſtophori) merita in diplomaticam Bojorum. 99. Ejus ſcriptum de Norico veteri præcipuæ raritatis. 100. Archivarius Bavaricus. 101. Ejus Adverſaria MSC. 331. De monumentis Boicis benè meretur. Ibid. Ejus apparatus hiſtoricus à morte ejus variè diſtractus. 498. Rerum Boicarum ſcriptores meditatur edere. 646.

Gewer. 113. a.

Gey

Gayſelſchaft, obſtagium. 130. a.

Geylenhauſen. 144. b.

Geyganter, Hiltprand. 162. b.

Geyſeltzhauſer, Ulrich. 300. a.

Geyrſperg caſtrum. 563. b.

Gic

von *Gich* Chriſtoph. 442. b.

Gie

de *Giebingen* (Goteſcalh) 21. b. Engilwart. 22. b.

Gieſingen villa. 30. a.

de *Giebedorf*, Wernher. 43. a. al. *Giebesdorf.* 48. a.

de *Gierenbach*, Gotbold. 48. b.

Giengen, patria Joannis Kheck Prioris Tegernſeenſis, viri clariſſimi. 76. a. 105. b. Caſtrum & urbs. 176. b. à Ludovico Divite obſidetur & Alb. Marchione Brandenb. 515. a. al. *Genigen* dicitur. 828. b.

de *Gieſſenbach*, Guntherus. 103. a.

Gieſing. 219. b.

Gieſſer Petrus monetarius Monacenſis. 302. a. 304. a. Chriſtophorus Philippi Electoris Palatini granarius Ambergæ. 326. a.

Gielinger Michael. 442. b.

Gietelſtain carthuſia fundatur. 594. a. 603. a. Sepultura quorundam Comitum de Wirtemberg. Ibid. 597. a. al. *Guetenſtain.*

de *Gieb* Reginboto. 679. b.

Gin

de *Ginivil* (Ruodpreht) 33. b.

Gir

Giriuta villa. 46. b.

Gis

Gislingin villa, aliàs *Graving*. 25. b. prædium. 29. b.

de *Giſindorf*, Albin. 38. b. Petolt & Albune. 39. a.

de *Giſenbach*, Winhart. 39. b.

de *Gislingen* Werinherus. 39. b.

Giſala Comitiſſa Andecenſis, Diepold Comitis de Berg, uxor. 72. b. Ejus matrimonia. 628. a.

Giſela Caroli Magni ſoror monialis. 641. a.

Giſſo Parochus furti temerè accuſatus, ſe vindicat. 649. a. b.

Giſilbertus Abbas de Werde. 671. a.

Giſila Comitiſſa, uxor Arnoldi Comitis Meraniæ. 676. a.

Giſilberingen. 677. a.

Giſſo, Bertholdus. 655. b. Berthold & Ortwin. 688. b. 700. b.

Giſila Regina Hungariæ Henr. II. Imp. ſoror. 713. a.

Giſulphus Princeps Salerni. 812. a.

Giſelinus Aſtenſis Epiſc. 807. a.

Gla

Glana. 20. a. Wittigobo de Glana. 23. a. Rinheri. 34. b.

Glataw, Alberto Bav. Duci, Comiti Hollandiæ à Carolo IIII. oppignoratur. 179. b.

Glaſperger Conrad. 304. b. Eraſmus. Elzpet. 304. b.

Gle

Gleismüller Joan. pictor Monacenſis. 204. b.

Gleich Hartwicus, *Renntmaiſter zu Straubing*. 216. b. Hartman, granarius Straubingæ. 310. a. Herwich granarius in Straubing. 318. b.

Gleniſtal. 600. a.

Glems fl. 601. a.

Glenick juxta Anaſum à S. Ottone Bambergenſ. fundatur accepto fundo à Leupoldo Marchione. 609. a.

Glo

S. *Glodosvinda* V. 15. b.

de *Glone*, Henrich. 41. b.

Gmu

Gmunden Eccleſia ab Eberhardo II. Abbate Tegernſeenſi conſtruitur. 71. a. Quondam ſola parochialis totius anguli in Tegernſee. 72. b. in proprietatem Tegernſeenſium conſenſu Friſingenſium tranſit. 74. a. à Ducib. Bav. Rudolpho & Ludovico ab eorum jurisdictione eximitur. 74. b. 81. b. 84. a. 88. b; 354. b.

Gna

Gnadenberg Monaſt. Ord. S. Brigittæ à Catharina Duciſſa Pomeraniæ, Joannis Ducis Bav. uxore fundatur. 512. a.

God

Godefridus Comes Juliacenſis. 143. b. 144. a. vid. *Gotefridus*.

Godefridus Præpoſitus Ratisponenſis, in ſchiſmate Capituli eligitur Epiſcopus. 337. a.

Goe

de *Goetingen* (Rotpreht) 21. a.

Goetlinger Vitztomb von Straubing. 132. b.

Goerlzhauſen. 269. a.

Goezman Joannes. 302. a.

Goeggingen, ubi aquæ medicatæ, à Rupertinis exuritur. 450. b.

Goetz Henr. Præf. in Valckenſtain. 484. b.

Goeppingen, ibi Colleg. Canonicor. arx & aquæ medicatæ. 601. b. 602. b.

Gol

de *Goldarn* (Helmpreht) 22. a. 31. b.

Goltzius (Hubertus) Nummophylacium Bojorum Ducis in ordinem redigit & auget. 50.

Goldecker, Wulfing, caſtrum Lennzenberg capit & redit. 130. a.

von *Goldmarhauſen* Weispreht. 311. b.

Goldſtain, Joannes. 311. b.

Gor

von *Gors*, Heidenreich, Burgraf. 130. b.

Gos

Gospertus Abbas VI. Tegernſeenſium. Ejus acta & obitus. 68. b.

Goſſoltzhauſen Eccleſia, ea Duci Stephano reddenda, ſed dirutis propugnaculis. 117. a. 205. a.

Goslaria, oppidum imperii. 117. b.

Got

Gottina Comitiſſa de Sempta obit. 5. a. Sigehardi uxor obit. 18. b.

Gotti Wilbirgæ frater. 19. a.

Goteſchalchus Epiſcopus Friſingenſis Baſilicam parochianam in Rutingin conſecrat. 45. a.

S. *Gothardus* Abbas Tegernſeenſis. 59. b. Ordine *Septimus*, ſed & Hersveldenſium & Altahenſium. Ejus acta in Tegernſee. 68. b. 69. a. reſtaurata diſciplina, ultro diſcedit, & Hildeſienſi cathedræ præficitur. Ibid. Obit. 69. b. 70. a. Ejus interventu Henricus II. quædam donat Tegernſeenſibus. 80. b. 81. a.

B. *Gothalmus* Monachus Tegurinus Benedictoburanis in Abbatem præficitur. 69. b.

Gotfridus Trajectenſis Epiſcopus. 82. b.

Gotfridus Dux Normannos Campania pellit. 809. b.

Gotefridus Epiſcopus Paſſavienſis pacem ab Imp. imperatam, ſe ſervaturum ſpondet erga Albertum Comitem Hollandiæ, Bav. Ducem. 182. a.

Gottscell abbatia, privilegium piſcandi ab Alberto IIII. impetrat. 248. a.

S. *Gothardi* mons in Chirchberg. 332. a.

Gotfridus Eremita, cellæ prope Prennberg conditor. 341. b.

Gothaldus Comes. 609. a.

Gou

de *Goutingin*, Lantrih. 28. b.

de *Gountinougen*, Kerolt. 40. a.

Gow

Gowinbrücca 23. a. vicus. 22. b.

de *Gowinacheren*, Ruodpreht. 25. a. 26. b.

Goz

de *Gozoldesheim*, Kahiwin. 38. b.

Gozman, Albrecht von Puech. 329. b. Ruprecht. Ibid. 481. b.

Gozebertus Dux Franconiæ. 607. a. vid. *Gailana*.

Gra

Gramanisdorf. 20. a. 37. a.

Graving, aliàs *Gislingin* villa. 25. b.

Gravining. 36. a.

de *Gravingin*, Heinrich. 37. b. Hilteprant. 39. a.

Grans, Rudolf. 103. a. Winhard. 145. a. Beringer & Ludwig. 147. a. Winhard. 158. a. Wernher. 166. b.

Grans urbs & arx. 602. b.

de *Grams*, Ludwig. 127. a.

von *Graewt*, Albrecht. 298. a.

Grasberger Conrad, Judex in Teggendorf. 319. a.

Graisbach, in portione Ludovici Brandenburgici. 176. a. Arx Alberto traditur. 445. a. 489. b. Bertholdus Comes. 610. b.

in *Graisbach* Comes Ludovicus, fit Abbas in Tegernſee. 73. b. 74. a. Bertholdus Comes. 104. a. Ludovicus, quædam Monaſt. Schœnfeld inferiori vendit. 104. b. Fridericus Dapifer. 104. b. Bertholdus. 159. b. 170. b. 171. a. b. Ulric. 301. b. 302. a. 325. b.

Grabweg, locus inter Roſenhaim & Aibling, ubi Sigebrandus Abbas Tegernſeenſis per inſidias occiſus. 75. a.

Grabanonna prædium. 81. b.

Grawenprunne. 109. b.

Granns, Matheus, Præfectus in Roſenhaim. 304. a.

von *Graeling*, Gilis. 313. a.

Grafenreiter Lienhart, Schultheis zu Regensburg. 323. b.

Grandine Bavaria infeſtatur. 342. a. 649. a.

Graſſertal, ibi cædes Ruſticorum à Regiis. 454. b. A Margarita Warterin emitur. 477. a.

Graevinger Henr. teſtis teſtamentarius Georgii Divitis. 476. b.

Graben arx Badenſis. 588. b.

Gralandin Mechtild. 656. b.

de *Gravendorf*, Gebold. 696. b.

Gradonicus Joann. Hieron. Can. Reg. laudatur. 790.

Gre

Grenſingin villa. 33. b. 46. a.

Gregorius XI. P. 722. a.

Gregorius XII. 722. a.

Gregorius VI. 801. b. 802. b.

Gregorius VII. ejus acta. 802. b. 803. a. Et per omnes libros Bonizonis.

Gregorius VIII. P. Monaſterii Dietramcellenſis fundationem confirmat. 72. b.

Gregorius IX. Papa, immunitates Monaſterio Tegernſeenſi conceſſas confirmat. 84. a. b. Ante Hugolinus Oſtienſis. 336. a. Epiſcopum Ratiſponenſem nominat. 337. a. Uſum mitræ concedit. 337. a. Monacenſibus Parrochiam novam confirmat. 338. a. 715. b.

Gretſerus (Jacobus) de re diplomaticâ Bojorum bene meritus. 100.

de *Greiffenbercb*, Eberhard. 106. a. 113. a. Cunrad. 354. b.

von *Grenbercb* (Fridericus) 125. a.

Greymolt, Cunradus. 207. a.

Greif, Joannes. 214. a. Joannes filius Joannis, de Aichach. 300. a. 303. b. 354. b. Joannes ſenior. 363. a. Gripho junior. 663. b. Gripho Presbyter. 664. a.

de *Greifenberg* Otto, Beneficus in Dieſſen. 661. a. Gueta in Dieſſen benefica. 662. a. Eliſabetha Ottonis F. Arnoldi de Maſſenhauſen uxor, à marito zelotypo innocens comburitur. 672. a. Otto. 679. a. Otto. 693. a. Eccleſiæ Dieſſenſi arma ſua & equum legat. 655. a.

Greiffenberg, arx. 667. b.

Gri

Grieza manſus. 19. b. 35. b.

de *Grindelacb*, Hegedeno. 104. b.

Griesbach. 173. a.

Grienwald Ducum Bavariæ *Gejaidhaus*. 175. a. 353. a.

Grinlich, Heinrich & Rudolf. 310. a.

Griesſtetter Ulrich civis Pfaffenhovenſis. 326. a. De Griezſtettin Fridericus. 834.

Grimoaldus Theodonis F. Dux Bojorum. 636. b. 637. a.

Grimoaldus Dux Brabantiæ. Ejus parentes & obitus. 640. a.

Gripho Pipini parvi frater Bavariam occupat. 641. a. Thaſſilonem capit. Cujus opera Bavariam ſubegerit? 641. a. A Pipino fratre in Normanniam mittitur & ei XII. comitatus dantur. 641. a. Obit. Ibid.

Gripho Eberhardus, Nobilis Bavarus. 674. a. b. Vid. *Greiff de Greiffenberg*. Griffo, uxor ejus Diemudis. 677. b. De Grifinberch Matild. 681. b. Grifo, Eberhard. 681. b. 683. a.

Gries Monaſterium Canonicor. Reg. propè Bozanum. quæ ejus fundatio. 713. a.

Gro

de *Groninbacb*. 46. b.

Groupa, villa. 44. a.

Groſſenſachſenhaim. 109. b.

Groſſus, ejus valor. 144. a.

Groſſenhoven. 175. b.

Groß Ulrich, Marſchalck captus à Rupertinis. 486. b.

Groſchuſius, Henr. Auguſtus, laudatur. 741.

Groppius, Ignatius, laudatur. 605.

Gru

de *Grubkingen* (Engilbert) 18. a.

Gruckingin villa. 26. b. 30. a. 31. a.

de *Grunenbacb*, Bernhard. 43. a.

de *Grueb* (Bernh) Advocatus matricularis Monaſt. Tegernſeenſis. 71. a. b. Otto. 81. b.

Gruenbalder (Joan.) Vicarius Friſingenſis Epiſcopi, electionem Abbatis in Tegernſee promovet. 75. b. 76. a. Presbyter Cardinalis S. Martini in montibus, de Bavaria vulgariter nuncupatus, Concilii Baſileenſis Legatus à latere. 198. b. Canonicus & Vicarius Nicodemi Epiſc. Friſingenſis, miſſam perpetuam in arce Wolfertzhauſen confirmat. 212. b. 213. a. 216. a.

de *Grunbacb*, Marquardus. 82. b.

Grunnenbercb caſtrum, Henricus Dux Bav. in manus Henrici de Rorbach pignoris loco deponit. 105. b.

von der *Grunne* Wildſtain. 298. a. Wolfram. Ibid.

Gruenwald. 319. b.

Grueber Wolfgang. 329. b.

de *Gruenningen*, Hartmannus Comes uxor ejus. In captivitate obit. 591. a. Beatrix Comitiſſa. 591. b.

Grunbartzboverin, Margaretha. 660. b. Adelbert. 825. a.

Gua

S. Gualberti (Joannes) 781. 787.

Guc

Gucilinchuſen villa. 33. a.

Gue

von *Guetenſtain* Dietrich. 482. a. Henricus, civitatibus Imperii infeſtus. 522. b.

Gui

Guillimani Franciſci laus. 558. Sunthemio inclementior. 559.

Guilielmus Comes Juliacenſis. 143. b. 144. a.

Guilielmus Comes Hannoniæ, Holland. Seland. ac Dom. Friſiæ Margaretham filiam Ludovico Bavaro deſponſat. 143. b. 144. a.

Guilelmus Comes Holl. Margaritæ Aug. Lud. Bav. uxoris frater. 176. b.

Guilielmus Epiſcopus Quinqueccleſienſis ad Bav. Duces ablegatur à Ludovico Rege Hung. 187. a. 188. a. b.

Guilielmus Epiſcopus Eichſtadienſis. 327. b.

Guilielmus Friderici Com. in Spanheim F. Canonicus Treverenſis. Adoleſcens obit. 580. b.

Guilielmus II. Friderici C. in Sponheim F. juvenis obit. 580. b.

Guilielmus Friderici C. Pal. F. Canonicus Teverenſ. 579. b.

Guilielmus Marchio Montis Ferrati. 603. b.

Guilelmus Bav. Dux, Ludovici Bav. F. Comes Hollandiæ. A Petro Epiſcopo Cameracenſi à cenſuris paternis abſolvitur. 188. b. Ex hæreditate paterna cum Stephano & Alberto fratribus, Bavariam inferiorem conſequitur. 176. b. Cum eo Rupertus ſenior Comes Palat. fœdus offenſivum & defenſivum init. 179. a. Ei & fratribus ſe obligat Ludovicus Brandenburgicus, ſe eis adfuturum ſi quis in poſſeſſione Bav. inferioris eos turbare præſumpſerit. 179. b. 180. a. Cum matre bella gerit. Mente capitur. Ejus ditiones. Obit, Valenciennis ſepultus. 572. b. Ejus uxor. Ibid.

Guilielmus, Alb. F. Comes Hollandiæ Dux Bavariæ. Patri in ditionibus ſuccedit. Obit in Hannonia in oppido Genep, malè Sunthemio Keneth dicto. Uxores ejus tres juxta Sunthemium. 573. b.

Guilielmus Joannis F. ejus ſigillum. 201. a. Erneſto fratri quædam oppignorandi facultatem tribuit. 201. a. b. Concilii Baſileenſis protector quædam reſponſa fieri facit contra fratrem ſuum Erneſtum. 201. b. Ejus Confeſſarius Parochus ad D. Virginem Monachii. 201. b. 202. a. Vicarius Imp. ſeptem annis abſens ab urbe Monacenſi, apud Cæſarem. 202. a. Sibi à Concilio mira promittit circa Bohemos & Reformationem Eccleſiæ. 202. a. Erneſto litem movet. Litis occaſio ex contractu uſurario. 202. a. b. Conſilia Juriſperitorum ea de re. Ibid. Lis poſt XXXVII. annos intentata. 203. a. Rauhenlesberg obſidet cum Erneſto fratre. 203. a. Guilielmi dictum: judicio agere, amicitiam non conciliare. 203. a. Auguſtanos cum Oetlingero componit. 209. a. b. 210. a. Ei litteras conductûs expedit Sigiſmundus Imp. in re teſtamentaria ſororis ſuæ Sophiæ. 211. b. Cum uxore ſua Eliſabetha Mediolanenſi concurrit ad fundationem miſſæ in Sacello arcis Wolſertzhauſen. 213. a. Una cum fratre Erneſto Pincernatum Campidunenſem Joanni Pientzenawer de Kempnaten confert. 213. b. Ejus nuptiæ cum Margaretha Clivenſi. 215. b. 216. a. b. Vid. *Margaretha Clivenſis*. In facie Concilii Baſileenſis celebrantur. 216. b. Ejus obitus & ſtatus familiæ poſt obitum. 222. a. Ei anniverſarium pro caſtro Werd dato fundat Conradus de Suſato Epiſcopus. 513. b. Concilii Baſileenſis Commiſſarius. Uxor & liberi. Obitus. 570. b. Ejus indoles, uxor & filius Adolfus. 729. b.

Guilielmus IV. Dux Bav. ei Auguſtinus Kœlnerus à ſecretis. 101. Ditiones Badenſes tutorio nomine adminiſtrat. 101. Cum Ludovico fratre Chiemenſi præpoſito privilegia renovat. 124. a. b. Ejus & Ludovici fratris cura Religionis. 265. b. Cum Ludovico fratre à Leone X Reformationem Cleri Boici petit. 273. a. Iidem de negligentia Cleri Boici conqueruntur. 275. a. Confirmat querelam, ſed negat Erneſtum fratrem nominatim à ſe expreſſum. 276. a. Cum Ludovico fratre de hæreditate Sybillæ ſororis tranſigit. 281. a. b. Tabb. tranſact. ibid. Ejus officiales nonnulli recenſentur. 330. a. b. Blumentallenſi commendæ privilegia confirmat. Ibid. Alberti IV. primogenitus. 572. b. Ei Vitus Eberſpergenſis Prior Chronicam ſuam nuncupat. 706. Progreſſus in litteris & educatio. 739. b.

Guilielmus V. Alberti V. F. Dux Bav. ejus Sacellanus Aulicus Michael Arodenius Archivi diligens Cuſtos. 102.

Gum

de *Gumpenberg*, Henricus Vicedominus Ludovici Imperatoris, ſuperioris Bav. ei mandat Ludovicus ut Tegernſeenſes ab Advocatorum injuriis ubique defendat. 89. b. 130. b. 166. a. Georgius tutor & Gubernator Ludovici Gibboſi à Ludovico Barbato conſtituitur. 206. a. Walther Præfectus in Dachau. 295. b. Joann. de Röhlingen. 299. b. Joann. zu Haimhauſen. 299. b. Margaretha Henrici uxor, nata Zengerin. 299. b. Joannes. 328. b. Stephan. 354. b. Walther. 372. b. Georgius regens Neoburgo ejicitur, Fribergæ Wolfgangum Ducem recipit. 480. b.

Gumbrecht civis Ratisponenſis, ei Telonium Straubingæ oppignoratur. 132. a. Ulricus, Præfectus in Tumſtauf. 320. a.

Gumbertus inter Sanctos refertur. 608. a.

Gumpolitisbuſen. 667. b.

Gun

Gunzelen locus ſtrage Hunnorum Nobilis. 7. a.

Guntilbach pagus. 8. a.

Guntherus Præpoſ. Eberſperg. Ord. Can. Reg. D. Aug. Græcè doctus. 8. b. Obit. 16. a. 22. b.
Guntherus Eremita futuri præſcius. 10. a. 14. b.
de *Gundingen*. Gerwich. Gerwich. Sifrit. 18. b. Wolfram. 825. b.
Gundilinchova prædium. 24. b.
Guntpolt Comes. 26. a.
G*unduni* Clericus. 26. a. Uxoratus. 27. a. Presbyter quædam pro Dei amore S. Sebaſtiano donat, poſt vitam ſuam & *Sociæ*, ſeu *Presbiteriſſæ* ſuæ poſſidenda. 28. b. 33. a.
de *Gundilichoven* Adalhoh. 31. b. 42. b.
de *Guntzenheim*, Arbe. 41. b.
Guntherius Cancellarius Henrici II. 81. a. b.
de *Gundelkoven*, Chunradus. 103. a. 172. a. 316. a.
de *Gundelfing*, Conradus, Commendator Provincial. domûs Teutonicæ per Franconiam. 143. b. 152. b. Schweicker. 175. b. 176. a. 200. b. Junior 299. b. 201. a. Georg. 203. a. 211. a. 301. a. 303. a. Schweicker ſenior. 303. b. Georg. 317. a. 320. a. Schweicker Conradi Tecenſis percuſſor. 342. b. Georgius, odio cruento inter Henricum & Ludovicum Barbatum Bav. Duces anſam præbet. 727. b. Sweicker ab eo Marchio Brandenb. Haydeck reluit. 620. a. b.

Gundolfingen. 147. b. Oppignoratur Henrico Rott civi Ulmenſi. 148. a. Ad Wirtenbergicos pervenit. 477. b. 489. b.
Güntzelhoven. 203. b.
Günterin Anna. 301. b.
Gundelckaimer, Eckhart. 302. b.
Gundelwein Ulrich. 311. b.
Gunderſtorfer Eraſmus. 323. a.

Gundoaldus Theodolindæ frater occiditur. 636. b.
Guntharius frater Theodonis ab apro occiſus, in Crembsmünſter ſepelitur. 637. b. 638. b.
de *Gunderſtorf*, Henricus. 674. a.
Guntherus de Schwarzenburg, Imp. ejus mors. 720. a.

Gus

Guß, Cunrad. 302. a. von Guſſenberg, Eberle. 310. a. Joan. ze Prenntz. 310. b. Wilhelmus Ord. Teut. Comment. 319. b. 320. a. Diepolt & Gerwitz. 321. a. Joannes. 442. b. A Cæſare capitur & Duci Alberto donatur. 486. b.
Guſſner Conrad. 304. b

Gut

Gutingon villa. 46. b.
G*utha* Habsburgica Rudolfi Imp. filia, Wenceslai R. Boh. uxor. 116.
Gützelhauſen. 173. a.
von *Gutenſtain* Henricus. 381. a.

Gwe

Gwernarius Abbatis Tegernſeenſis Dapifer. 60. b.

Gwi

de *Gwinbruc* (Pero) 19. b.

H.

Hab

de *Hababsvente* (Volchrat) 21. b.
Habacenſis collegiatæ Eccleſiæ ſtatuta. 234. ad 237. a. A Petro Epiſcopo Auguſtano confirmantur. Ibid.
von *Habsberg* Ludov. Prof. Ingolſt. 317. a. Mang. 441. a. 442. b. Mang & Ludwig. 478. b. Ludovicus Friderici Palatini Procurator in congreſſu Friſingenſi. 488. a.
Habsburg. 588. b.

Hac

Hacker, Joan. & Georgius fratres. 302. a.
Hacho Marchio primus Badenſis conditor arcis Hachberg. Homo ferus. Proverbio locum dat. Fontis in arce Hachberg inſcriptio. 587. b.
Hachberg arx & dominium. Ejus origo & tranſitus ad Badenſes. 588. a. Hodie *Hochberg* dicitur. 588. b.
Hachingen. 676. b. curia. 679. a.

Had

Hademudis Semptæ Comitiſſa, uxor Carentanorum Ducis. 8. a. In Palæſtina obit. Ibid. 13. a.
Hadewiga è ſtemmate Semptano in Eccleſ. Eberſperg. benefica. 9. a.
Hadamuedis è ſtemmate Semptano. 13. a. Mater Oudalrici, filia Willibirgæ, ſororis Adalperonis. Ejus donatio. 26. a. Ejus conjugium. 711. a.
Hadiwin miles. 33. a.
Hadmading. 324. b.
Hademaringen. 343. b. Ruodpert. 687. b.
S. *Hadalagia*. 561. a. Ejus vita. 611. b. 612. a. b.
Hadern, ibi vetus ſacellum S. Martini reſtauratur. 654. a.
Hadewic Comitiſſa, uxor Bertholdi Marchionis Meraniæ. 664. a.

Hae

Haenigen, Egilolf. 38. a.
Haechſenacker, Dietrich. 300. b. 303. a. 354. b.
Haechinger Conradus. 665. b.
Haechingen inferius. 691. a.
Haebach collegiata. 702. a.

Haf

Hafelein, Marx. 319. b.
Hafenreiter-Feld, ibi Bohemorum copiæ à Maximiliano Rege & Alberto Bavaro profligatæ. 448. a.

Hag

de *Hagamingun* (Babo) 17. a. 23. a. al. *Haginingin* 25. b. al. *Haginoin*. 26. a.
de *Hag* (Egilolf) 18. a. Aribo 37. a. Henricus. 85. b. 86. b.
Hag comitatus devaſtatur. 482. a. Sigismundus Comes, Leonhardus filius ejus. 482. a. Henricus de Hage. 660. a. Bertha. 664. a. Luttoldus. 673. a. Mathildis. 680. b. Conrad. 681. a. Rachewinus. 683. b. vid. *Houge*, de Hage, Henricus, Mechtildis ſoror, quædam Eccleſiæ Dieſſenſi donant. 687. b. Reichwinus. Ibid.
de *Hagnigin*, Eberaro. 26. b. al. *Hagingin*, Eberaro & Papo Nobiles viri. 28. a. Egilolf. 27. b. Gotſchalc. 39. b.

Hagen (Georg.) Miſſæ fundator in Tegernſee. 78. b.
de *Hagenau*, Henricus. 88. a. Wernhart. 111. b.
Hagel caſtrum. 176. a.
der *Hagk* Simon, Georgius & Joannes filii ejus. 314. b.
Hagenbuech oppidum Palatinis oppignoratur. 588. b.

Hah

de *Haboltesperge* (Engilpero) 22. b. 25. b. 31. b.

Hai

de *Haida* (Ulricus) 19. b. 22. a. 25. a. 24. a. Hartwic. 25. a. 45. b.
de *Haimenhuſen*. 43. a. 219. b. 220. a.
Haimhauſen caſtrum. 353. a.
Haidelberch caſtrum & civitas, feudum Eccleſiæ Wormatienſis. Illud reſignat Ludovicus Severus ut mox unà cum uxore Mechtilde ſimul de eo infeodaretur. 110. a. Caſtrum & urbs. 134. b.
Haiterbach. 601. a.
Hainzen urbs cum duabus arcibus. 601. b.
Hailsprun Monaſt. Lat. *Fons ſalutis*. 603. a. Ebracenſis Monaſt. filia. 604. b. fundatur. 606. b. 609. b.
Hainez Henricus, civis Straubingenſis domum & hortum ſuum Straubingæ Alberto Com. Hollandiæ vendit. 195. b.
Haidel Joan. Lector ſive *Lesmaiſter* Conventus S. Franciſci Monacenſis. 292. a.
Haimenhoven Cunrad. Eques. 308. a.
Haimhofen Ulrich zu Hohentann. 308. a. Rudolph & Joannes fratres Pienz. 308. a. Conrad junior, Panthaleon & Walther fratres. 310. b.
von *Hainerhoven*, Cunrad. 309. b.
Hailsperg. 323. b. 489. b.
Hailbrunnenſes Decimæ vinariæ ad Bav. ſuper. pertinent. 354. b. Comitum de Oetting fuêre. 477. a.
von *Haid* Wilhelm ſignifer. 457. a.
Haiden Fiſcalis Rupertum perduellionis accuſat. 478. a.
Haidenhaim à Wilh. de Welwart deditur. 481. b. 482. a. 490. a.
Hailsprun Monaſt. inde duo Monachi Ratiſponam vocantur Muſicæ docendæ. 506. a.
Hailka uxor Eccardi Comitis de Scheyrn. 562. a.
de *Haideck* Anna. 612. b. Barones. 618. a.
Haideck imperii. reluit Marchio Brandenb. à Sweickero de Gundelfing. 620. a. b.
Hailcka uxor Cuonradi judicis. 666. b.

Hal

Hallenſis Præſes, Arnolt. 33. b.
Hal villa Salinaria. 62. b. à Ludovico munitur invito Eberhardo Archiepiſcopo Salisburgenſi. 503. b. 504. a.
de *Hals*, Chunradus. 103. b. Albertus Comes. 104. b. 113. b. 121. a. 127. a. Comites de Hals, cum XII. ſuorum pacem jurare coguntur poſt pugnam in Gamelsdorf. 129. b. 130. a. Alramus Comes calumniam gravem patitur. 139. a. b. Duces Bavariæ inter ſe concordat. 145. a. Albertus Comes. 157. a. 216. a. à Rudolpho Imp. creatur Comes. 339. a. Albertus & Alramus. 340. b. Albertus junior Ottonem in Hungariam ſequitur. 341. a. Albertus ſenior. Ibid. Lupoldus ultimus Comes obit. 344. a. Comitatum emunt Guil. & Ludovicus fratres Duces Bav. 492. a. Fridericus & Joannes Monetam pravam cudunt. 768. a.
Halker Wernher. 103. b.
de *Haldenberch*, Heinrich. 130. a. Cunrad. 304. b. Caſpar ſenior. 327. b. Henricus. 310. a. Hermannus. 656. a. Adelhaid. 678. a.
Haller Fritz dictus Grollaer. 311. b. Alexius. 468. b.
von *Hall* Heinrich. 312. b. Otto de Halle. 674. a.
Halblüzel Cuntz. 442. b.
Hallerthaw. Ibi ruſtici concurrunt pro Ruperto Palatino. 447. a. Fœminarum ibidem virile facinus in liberandis maritis. 454. b.

Ham

de *Hamphinvelt* (Arnolt.) 21. a.
Hampershauſen. 237. b.
Hamwerd. 454. b.
Hammerl Felix de Thurego. Ejus ſententia de ortu Badenſium. 588. a.
Hammenhoven nobiles Badenſes. 589. a.

Han

de *Haniberch*, Marquard. 86. a.
Hannonia in diviſione filiorum Ludovici Bavari ad portionem Stephani, Guilelmi & Alberti pertinet. 176. b.
von *Hanburg* Joannes, frater Alberti von der braiten Landenberg. 309. b.
Hanevelt prædium. 679. a. Hanivelt curia. 690. b.

Har

de *Harpfac* (Rodolph.) 18. b.
Hartmannus filius Dietmari, nobilis. 20. a.
Harthoven villa. 23. a. 27. a. 31. a. 34. a. 46. a.
Hartmutto. cenſus Foreſtalis. 26. a.
de *Harda*, Dietmar. 28. a.
ad *Hardarun* vicus. 34. a.
Hartwicus Abbas Eberſpergenſis. 38. a.
Hartwicus Abbas V. Tegernſeenſis. 68. b. Ejus acta & obitus. Ibid.
de *Hartpenningen*, Henricus. 82. a.
Hartmannus Comes de Habsburg, Rudolphi F. teſtis. 104. a.
M. *Hartwicus* Canonicus Ratisponenſis & S. Joannis. 184. a.
Hartſee. 175. b.
Hartlieb, Joannes, ei Albertus III. ſynagogam Judæis pulſis donat Monachii. 231. b. Litt. donationis. Ibid. Achatius. 327. a.
Harthauſen, *das mittere*. 232. b.
Hartwein Leonhart. Joannes frater ejus. 295. a. b.
Haring, Conrad. 302. a.
Harskircher Hartprecht. 303. b. Familia quando extincta. 511. a.
Hartwart Frideric. 311. b.
von *Hartenn* Henricus, Eques. 312. a.
von *Harthaus* Ulricus, Henrici Ducis rei accipitrariæ Præfectus. 315. a.
von *Hardeck* Henr. Comes Legatus Cæſ. ad ſtatus provinciales Bav. 371. b. 378. a. Ulricus. 616. a.

Harpach & Geiſenhauſen Comitum de Ortenberg. 477. b.
Hartwicus Epiſc. Ratisp. altare in Prifling conſecrat. 502. a.
Hartwicus Lotharii F. Dux Burgundiæ. 640. a. Fundatoris in Tegernſee pater. Ibid.
Hartwicus Præpoſitus primus Dieſſenſis, Cancellarius Bavariæ. Ejus geſta. 648. a. Obit. 672. a. 699. b.
Hartwicus Epiſcopus Auguſtanus. 648. a. 655. b.
Hartmannus Epiſcopus Auguſtanus. 664. a.
Hartmannus Brixinenſis Epiſcopus Dieſſæ tria altaria conſecrat. 673. a. Obit. ibid. 701. a.
Hartmannus Abbas. 674. a.
B. *Hartmannus* Epiſc. Brixinenſis, Bavarus. 823. Eccleſiæ Pollinganæ prædium ſuum Ebrolfingen donat. 827. b. 834.

Has

Haſſiæ Landgravii. Feuda recipiunt Ratisponæ à Frid. Imp. 516. a.
de *Haslach* Adalhaid. 612. b.
Haſelbach prædium. 14. b. 23. b.
de *Haſalpach*, Adalfrid. 23. a. Arnolt. 42. b.
Haſalah vicus. 27. b.
de *Haſſone*, Otto, teſtis. 86. b.
Haselbach, de eo lis inter Albertum Puechberger & Paulſtorferos componitur. 108. a.
Haslach arx Comitis de Leyning. 242. b. 832. b.
Haſpel Joannes. 298. b.
Haslinger, Haymeran, zu Gräwt. 300. a. Haslang, Rudolf. 328. b. 372. b. Georgius, ejus acta Aichæ. 417. a. Rudolph zu Grashauſen Eques, regens Deputatus. 438. b. Neoburgo ejicitur. 480. b.
Haslpeck Ulrich. 318. b. Georg. 326. a.
Haſſiæ Landgrav. Genealogia ex Sunthemio refertur. 633. ad 634.

Hat

Hattelingen prædium. 41. b.
de *Hattinchaim*, Friderich. 41. b.

Hau

Hauanarichisheim, manſus. 19. b. 35. b.
Hauvinckil, vinea. 21. a.
Haudauvin miles, filium Monaſterio offert dato ſtipendio. 28. a.
Hauzendorfer (Carolus,) Abbas Tegernſeenſis. 75. a. Henricus. Ei caſtrum Tumstauf impignoratum. 177. b. 316. b.
Hauſen juxta Lautenburg. 109. b. Caſtrum. 110. a.
von *Haunburg*, Fridericus Comes. 130. b. Wendl, Præf. in Lauingen. 481. b. Wolf Dietrich. 486. b.
Haubolfingen Curia. 175. b.
Hauſen Curia. 175. b. von Hauſen, Eberhard. 307. b. Gerung, Elizabeth uxor ejus. 668. a. 670. b.
Hauſner, Eraſmus. 207. 211. a. Von Freyhauſen, Richter zu München. 300. a. 304. a.
Haulhaimer Eraſmus, Presbyter. 248. a.
Hauſen. 319. a. 671. a.
Hauto Auguſtenſis Epiſcopus frater B. Rathardi. 654. a.

Hay

de *Haylſperch*, Ulrich, Trucsäſs. 123. a. a. Locus. 477. b.
de *Haydaw*, Eckpreht, 123. a. 147. a. Agnes uxor, Albrecht filius. 317. a.
von *Haybach*, Dietrich. 162. b.
Haylbrunnenſes Decimæ ad portionem Ludovici Brandeburgici pertinent. 176. b. Comitibus de Wirtemberg oppignoratæ à Ludovico Bav. à Ludovico Brandenb. reluuntur. 177. b. 477. a.
Haydenhaim urbs. 176. b.
Haybeck, Joan. 203. a. Haybeck zu Wiſentfelden, Joannes & Hermannus fratres. Ab eis Curiam emit Albertus III. pro fundatione Agnetis ſuæ. 232. b. Albertus Vicedominus Alberti C. Holl. Joannes & Dietrich fratres ejus. 315. b. Ei Telonium Landaw oppignoratur. 316. a. Joannes zu Wiſentfelden Judex in Landshuet. 761. a.
Hayden Martinus, Eques, Ottonis F. 312. a.
Haytenkofen Hartlieb. 315. a.
Haydeck. 477. a. 489. b.

Hec

Hecil miles. 27. b.
Hechingen Parochia Eberſpergenſi Monaſterio conſignatur. 40. a. b.
Hechingen urbs & arx Zollerorum. 601. b.

Hed

Hedwigis Polonica, Georgii Divitis uxor obit. 520. b. Ejus parentes. Ladislai Ung. & Boh. Regis ſoror. In Raitenhaslach ſepulta. 568. a. b.
Hedwigis Bertholdi Marchionis Iſtriæ uxor. Ejus parentes. 587. a. Obit. 669. a.
Hedanus Gozberti Ducis Franconiæ F. 607. a.
S. *Hedwigis* ejus majores & conjugium. 625. b. 627. b. 707. b.
Hedwigis Haſſiaca Sophiæ Bavaræ filia, uxor Alberti Comitis Alſatiæ. 633. b. 635. a.

Heg

Hegelingen prædium. 41. b.
Hegebach. 47. b.
Hege. 109. b.
Hegelwert, ibi oſſa Comitis de Plain, Tarviſio allata ſepeliuntur. 504. a.
Hegneberg, Hermannus. 610. b. Engelſchalck pater & filius, Hermannus & Conradus fratres, damnum Eccleſiæ Dieſſenſi factum donatione compenſant. 689. b.

Hei

Heienperc. Vicus. 29. b.
de *Heimbrechtsboven*. Raffolt. Angilmar. 46. b.
de *Heinberch* Conradus, Decanus Eccleſiæ Ratisponenſis. 184. a.
Heimburg, Gregorius jurium Doctor Archiep. Mogunt. Vicarius. 202. b.
Heiden Henr. JC. 488. a.
Heiduſium pagus propè Monachium. Ibi obiit Joannes Dux Bav. Alberti III. F. 571.
Heiligcreuztall Monaſt. Virg. a Comitibus de Landaw fundatur. 592. a. 602. a.

Hel

de *Helmpreht* (Sigimunt) 24. b.
Hellingin, Curticula. 44. a.

de *Helmsbellingen*, Hildebrand. 82. b.
de *Helfenſtain*, Ulricus Comes. 123. b. 216. a. Senior, cum Alberto III. reconciliatur. 229. b. Ulricus junior Comes. 310. b. Georgius. 326. a. Conradus & Georgius. 327. a. Ab Eberhardo C. de Wirtemberg capitur. 343. b. Georgius Alberti IV. Legatus ad Comitia Landiſhuti. 362. a. Ad Comitia Aichæ. 421. Braunaw dedit Roſenbergio. 445. b. Præfectus in Abenſperg. 463. b. 483. b. Ulricus junior. 591. b. Catharina. 592. b.
Hellenſtein caſtrum. 176. b. 482. a. 490. a.
Heller, Nicolaus. 206. b.
von *Helmſtain* Conr. Eques, Præfectus in Burckhauſen. 268. b.
Helfendorfer Leonh. Guardianus Monacenſis Ord. S. Franciſci, cum ſuis Anniverſarium promittit Sigiſmundo Duci. 292. a. 293. a. Joannes. 302. b.
von *Helmſtat* Conr. Eques, Præf. in Schaerding. 476. b.
die *Helten* von Perg Nobiles Badenſes. 589. a.
Helvetorum cruentæ victoriæ & Armaniacis. 725. b. 726. b.
Helmenhoven. 314. b.
Hellgruber Joan. 319. b.
Hellingerſperg, Altmannus, caſtrum ſui nominis Altahenſibus donat. 335. b.
von *Heldrit*, Otto rei venat. Præf. Bav. ſuperioris. 424. b. Al. *Heldert*. 425. b. Cum Ingolſtadienſibus de fericidio contendit. Cauſa Aichæ coram ſtatibus agitur. 425. a. b.
Heller Rupertus civis Waſſerburgenſis palam ſe pro Ruperto declarat. 481. a.
Helmeshoven. 828. b.
H*elena* C. Pal. uxor Henrici Megapol. 522. a.
H*elena* Duciſſa de Sleſwig, uxor Joannis Ducis Saxoniæ. 757. a.
H*elena* Palatina Philippi Electoris F. De ea Rythmi. 579. a.
H*elena* Saxonica Frid. Burgrav. Norib. uxor obit. 612. b.
H*elena* Woldemari ult. March. Brand. F. uxor Magni junioris Ducis Brunſv. mater Ottonis Regis Siciliæ. Ejus liberi reliqui. 624. b.

Hem

Hemma mater Waltheri Comitis. 35. b.
Hemmingsbach. 109. b.
Hembawer urbs, Stephano reddenda à Ludovico Brandeburgico. Quâ conditione? 176. b.
Hemma Regina obit, ſepulta Ratiſponæ. 501. a. Ludovici Germ. Bojorum Regis uxor. Ejus genus & liberi. Monaſterium ſuperius Ratiſponæ fundat. Ad S. Emmeramum ſepulta. 642. b.

Hen

de *Hennenberg*, Hermannus Comes. 104. a. Bertholdus Comes. 126. a. Bertholdus à Ludovico Bav. Imp. in Daniam ablegatur. 144. a. Bertholdus Comes Ludovico Bav. per litteras ſe obligat. Ab eo ſocer vocatur. In Saxonia & Marchia pro eo militat. 151. b. 152. b. Wilhelm. 442. b. 451. a. 592. b. Fridericus ejus uxor & liberi. 595. b. Cum Hohenloicis diſſidia maxima. 608. a. Bertholdus de Epiſcopatu Herbipol. contendit. 608. b. 613. b. 614. a. Jutta. 626. b.
de *Henvolcb*, Adalram. 38. b.
Hengersberg judicium. 178. b. 332. a. Ad Altah. inf. pertinuit. 477. a.
Hennburg urbs Marchiæ Orientalis a quo reſtaurata. 501. b.
Henrietta Comitiſſa de Mumpelgart Eberhardi Com. Wirtemb. vidua. Virilis animi fœmina, ditionem proſperè regit. 592. b. Comitatum Mumpelgart ditioni Wirtemberg. adjicit. Ejus laus, obitus, & liberi. 597. a.
Henrichshoven. 694. a.
Henricus Auceps Hunnis ſe opponit. 7. 8. Cum Arnoldo Bojorum Duce de Imperio contendit. 68. a.
Henricus II. Imp. 17. b. Tegernſeæ revelationem habet. 61. b. Dux Bojorum Tegernſeenſibus reſtaurandæ diſciplinæ ergo S. Gothardum Abbatem præficit. 68. b. Ejus bellum tertium Saxonicum. 46. b. Ad Imp. evehitur. 69. a. Tegernſeenſibus de dignis præſulibus proſpicit. Ibid. & 69. a. b. Ejus præcepta Regia Tegurinis conceſſa. 80. a. b. 81. a. b. Quædam Altahenſi Eccleſiæ tradit. 332. a. Eligitur. In Eccleſias beneficus. 332. a. Monaſt. inferius Ratiſponæ reſtaurat cum Wilburga Abbatiſſa. 332. a. Imperium adipiſcitur. 605. b. Ejus munificentia S. Ottonis Babenbergenſis fundationibus opitulatur. 608. a. 710. b. Ejus geſta. 713. b. 714. a. Electio & geſta. 800. b.
Henricus III. Imp. utrumque clauſtrum Eberſperg & Geiſenfeld privilegiis munit. 10. b. 14. b. Eberſpergenſe confirmat. 25. b. Ejus donatio D. Sebaſtiano facta. 29. b. Conſentiente Duce. Ibid. Quædam prædia ab Ulrico Marchione Chreinenſi accipit, quæ à Willeramo Abbate Eberſpergenſi vindicantur. 45. b. Moriens reſtitui jubet. Ibid. De Abbatiali dignitate Tegernſeenſium diſponit. 70. b. Pro bibliis eleganter pictis & ſcriptis quædam Arnoldi Ducis temporibus amiſſa, Tegernſeenſibus reſtituit. 70. b. Ejus donationes Eccleſiæ Altahenſi factæ. 332. a. Ejus expeditio Hungarica. 332. b. Coactum Judæorum Baptiſmum improbat. Suo ritu vivere permittit. 502. a. Ejus juſſu Sigehardus Comes capite truncatur. Ibid. Geſta & mors. 801. 802. 803. 804. b. 805. b. 806. a.
Henricus IV. Imp. de Abbatia Tegernſeenſi diſponit. 71. a. 807. b. 808. a. Bellum Saxonicum. 813. b. Cum Gregorio VII. colliſio. 813. & ſeq. Ejus diploma Pollingam concernens. 833.
Henricus V. Imp. ejus bellum Saxonicum. 632. b.
Henricus VI. Imp. Dietramcellæ Privilegia confert. 73. a.
Henricus VII. Imp. ejus filiæ nuptiæ cum Ludovico Palatino. 126. b. Confirmat

litteras Adolfi Imp. quibus pacta dotalia inter Rudolphum Palatinum & Mechtildem filiam ſuam rata habuit. 125. b. Ducum Bavariæ privilegia confirmat. 126. a. Ejus electio. 540. a. b. Expeditio Italica. 541. a. b. Lombardis impar ex Germania auxilium petit. 544. a. Mediolanum capit. 544. b. Joannem filium Wenceslai Reg. Boh. filiæ deſponſat, & ei regnum confert. 544. b. 545. a. Romam oppugnans cives atterit Papæ obſequium exhibens. 545. a. Romæ à Cardinale Legato inungitur. 545. b. Piſam occupat. 545. a. Ejus vita domeſtica, monaſtica diſciplina, intoxicatur potu poſt ſacram ſynaxin porrecto, & triduo poſt obit. Pro inimicis ſuis exorans. 646. Corpus Piſam delatum, ſepelitur. Ibid. ex veneno obit. 682. a. Henricus VIII. Vito Eberſpergenſi, veneno periiſſe ſcribitur, Piſæ ſepultus. 715. a. b.

Henricus Rex Bohemiæ & Polloniæ Dux Carinthiæ, Comes Tyrolis, Tegurinos pro anniverſario à telonio Atheſis eximit. 74. b. Anniverſarium uxori Annæ fundat in Tegernſee. 88. b. Diffidia de tutela Principum juniorum Bavariæ inter Auſtriæ Duces, Proceresque ex una & Duces Bav. ex altera parte, componit. 127. a. regno pellitur. Ibidem. Arbiter inter Duces Bav. poſt pugnam in Gamelſtorf. 129. a. b. 130. a. b. 131. a. Ducibus Bavariæ fœdere jungitur. 133. b. 134. a.

Henricus Dux Bavariæ Ottonis F. Regis Hung. ex ſaltu perit in arce Naternberg. 341. a.

Henricus Dux Bav. Ottonis R. Hung. frater naſcitur. Obit, ſepultus in Valle beata. 565. b.

Henricus Frid. II. F. Margaretam Auſtriacam ducit. 336. a.

Henricus Dux Wratislavienſis. 127. a.

Henricus Dux Carinthiæ, ei Maria ſoror Joannis R. Bohemiæ uxor deſtinatur. 137. b. Obit. 503 a. 539. b. 545. a.

Henricus Landgravius Haſſiæ. 43. b. maritus Agnetis Ludovici Bav. filiæ. 125. a.

Henricus Dux Auſtriæ principum judicio Ducatu Auſtriæ privatur. 47. b.

Henricus Palatinus Rheni S. Cunigundis Auguſtæ frater Bojos tenet. 710. b.

Henricus Dux Bojorum, Ottoni III. Imp. cum Epiſcopis adverſatur. 8. a. regnum affectat. 8. b. Pataviæ capitur. Ibid. Treverim abductus D. Sebaſtiano Eberſpergenſi votum concipit. Ibid. 13. a. b. Concambia majora auctoritate firmat. 44. b. Ducatum Bav. obtinet. 47. b. 48. a. ejecto Marchione Auſtriæ reſtituitur. 334. a. Dux Bojorum pater Henrici II. Aug. 501. a.

Henricus Ottonis III. F. cum Altahenſibus quædam commutat. 337. b. gladio accingitur. 337. b. Bavariam cum fratre partitur. 337. b. Bavariam ex parte igne vaſtat. 338. a. Mosburgenſis comitatus ad eum devolvitur. 339. a. 506. a. in Landshut ſepelitur. 505. b. Burckhuſii obit. Ejus liberi. 506. a. Donis ab Otocaro capitur. Suevorum auxiliaribus copiis viam contra Otocarum præcludit. 531. a. Ejus terras igne ferroque vaſtat Rudolphus Imp. 531. a. Copias ſuas Ludovici copiis jungit, ſed ante pugnam aufugit. 550. a. Denuo copias Ludovico adducit. 552. a. Captivos Auſtriacos dono accipit à Ludovico. 553. a. Henricum juniorem Ducem Auſtriæ captivum ſuum Joanni Regi Bohemiæ donat. 553. a. Ejus portio hæreditatis paternæ. 555. a. cum fratre diſcors. 564. a. quando natus? Conjugium, liberi & obitus. 565. a. Avunculus Conradini, in ejus litteris teſtis. 610. b. Ejus geſta & uxor, circa quam fallitur Vitus Eberſpergenſis. 717. a.

Henricus Marchio Iſtriæ Advocatus Tegernſeenſis bello petitur à Ludovico Bavariæ Duce & ab Ottone Comite de Phallay. 72. b.

Henricus Landgravius Haſſiæ à Legatis pontificiis in cauſſa Roberti Archiepiſcopi Colonienſis captivi interpellatur. 252. a. b.

Henricus Rex Hungariæ. Ejus geſta & obitus. 335. a.

Henricus ſuperbus. 503. a.

Henricus C. Palat. Præpoſ. S. Albani Mogunt. 522. a.

Henricus Dux Bav. Ottonis R. Hung. F. puer obit. ubi ſepultus? 565. b.

Henricus Epiſcopus Ratisp. arbiter pacis inter Ludovicum Severum & Ottonem fratris filium. 114. b. Item inter Ludov. Severum & fratris ejus filios Ludovicum, Stephanum & Ottonem. 116. b. 117. a. b. Denuo pacem conciliat inter Ludovicum Severum & Ottonem. 117. b. 118. a. 119. a. b. 120. a. b. 104. b. 105. a. 336. b. 661. a.

Henricus I. Epiſcopus Auguſtanus Tegurinis privilegium de decimis novalium percipiendis impertit. Eum ut hæreticum traducit Conradus Archiep. Salisburgenſis. 72. a. Abbates conſtituit. 71. a.

Henricus Epiſcopus Herbipolenſis. Ejus fundationes variæ. 608. a. Obit. 608. b.

Henricus I. Epiſcopus Friſingenſis inſtitutioni Monaſterii Dietramcellenſis intereſt. 71. a. b. 81. b.

Henricus Epiſc. Tridentinus, quædam commutat cum Willeramo Abbate Eberſpergenſi pro libris. 46. b.

Henricus Archiep. Mogunt. quædam Mechtildi Ludovici Severi uxori in feudum confert. 109.

Henricus Epiſcopus Brixinenſis capitur à C. de Vallai. 332. b.

Henricus Archiep. Saliſb. Myhldorf reſtituit. 339. a.

Henricus Epiſcopus Laventinus. 339. b.

Henricus Epiſcopus frater Ottonis Fundatoris in Dieſſen. 679. a.

Henricus Archiep. Salisburg. 722. b.

Henricus Abbas Eberſpergenſis, quando conſtitutus. 38. a. b. 37. a. b.

Henricus Abbas Fuldenſis. 126.

Henricus Abbas XXVI. Tegernſeenſis. Ejus acta & obitus. 73. a. 463. a. b.

Henricus II. Abbas XXX. Tegernſeenſis. Ejus acta & obitus. 73. b.

Henricus III. Abbas XXXII. Tegernſeenſis. Ejus acta. 74. a.

Henricus IIII. Abbas XXXIIII. Tegernſeenſis. Ejus acta. 74. b.

Henricus V. Abbas Tegernſeenſis XLVI. Ejus acta. 78. a. b. 79. a.

Henricus Abbas Elſenbacenſis Monaſterium ſuum aliò transfert. 334. a. b.

Henricus Præpoſitus IIII. Dieſſenſis. 648. b. 673. b.

Henricus Præpoſitus VII. Dieſſenſis parum frugi, deponitur. 649. a. b.

Henricus Præpoſ. XIIII. Dieſſenſis, vitricus cœtûs ſui, carcerem conſtruit primus ejus incola, deponitur. 651. b. 652. a.

Henricus Cuſtos majoris Eccleſiæ Auguſtanæ. 656. b.

Henricus Præpoſitus Pollinganus, quando obierit. 657. a. 663. a.

Henricus Abbas in Beürn obit. 663. b.

Henricus Palat. Philippi Electoris Pal. filius, Canonicus. De eo rythmi. 578. b.

Henricus Marchio Iſtriæ, Comes Andacenſis frater Ottonis ſenioris. 587. b. uxor ejus. Ibid.

B. *Henricus* à Judæis occiſus in Pforzheim. 591. b.

Henricus Dux Wirtemb. & Mumpelgard Pariſiis ſtudet. Coadjutor Mogunt. uxorem ducit Eliſabetham Comitiſſam de Pitſch. Ejus uxor altera, à Carolo Burgundo capitur. Cur? 595. a. Ejus parentes, captivitas, uxores & liberi. 599. a.

Henricus Conradi III. F. Welfonem vincit Henrici Superbi fratrem à Rogerio Rege Siciliæ in Conradum Regem conductum. 605.

Henricus Georgii Regis Bohemiæ F. Dux Münſterberg, & Comes Glatzenſis, ejus uxor & liberi. 615. b. 616. a.

Henricus Palatinus Rheni Henrici Leonis F. ejus uxor. 627. b.

Henricus Dux Pomeraniæ, à Regina Daciæ Margaritha vocatus & adoptatus tria regna conſequitur. Ejus uxor, regno dejicitur. Vita privata. 630. a.

Henricus Landgravius Haſſiæ & Thuring. Imp. electus, ejus obitus & ſepultura. Bella pro relictis ditionibus. 631. a. b. 633. a. Sophiæ Bavaræ F. Ejus geſta & uxor. 635. a. b.

Henricus Leo ejus geſta adverſus Comites Thuringiæ. 632. a.

Henricus Comes Thuringiæ & Goſmarus Comes Haſſiæ in cloaca ſuffocantur. 632. a.

Henricus Marchio Iſtriæ Ducis Meraniæ F. obit, in Dieſſenſes beneficus. 665. a. Prædia confert Eccleſiæ Dieſſenſi. 685. b.

Henricus Dux Carinthiæ junior. 677. b.

Henricus Comes Ottonis F. Fundatoris Dieſſenſis, obit. 679. a.

Henricus ſenior, Stephani II. F. Dux Bav. Tegernſeenſium privilegia confirmat. 90. a. Ei ſoror Ducum Auſtriæ diſpenſatione pontificia deſtinatur. 127. b. Ludovico Bavaro ſe obligat. 133. b. 134. 136. b. 137. a. Regis Romanorum Ludovici Bav. interventu filiam ſuam Margaretam ei deſtinat Joannes Rex Boh. 137. a. b. Adverſus Fridericum Pulchrum Ducem Auſtriæ ſe obligat. 138. b. 139. b. Occaſione cenſûs ungularis exaſperato Clero, interdicto ſubjicitur. 139. b. 140. a. b. 141. a. Ad abolitionem iniqui cenſûs à Clero cogitur. 140. a. b. 141. b. Litteris ſe obligat, nulla injuſta exactione ſe porrò ſubditos gravaturum. 141. b. cum Henrico juniore & Ottone pacem init. 144. b. Transactionis tabulæ. 144. b. 145. a. b. 146. a. b. 147. a. Ludovico Bavaro ſe obligat contra quoscunque præter Joannem Papam, Joannem Regem Bohemiæ & Epiſcopum Treverenſem. 152. b. 153. a. Ejus litteræ reverſales Ludovico Bav. datæ circa oppignorationem caſtrorum Tyrolenſium. 154. a. b. 155. a. Cum Ottone fratre & Henrico juniore terras dividit Ludovico Imp. & Joanne Rege Bohemiæ arbitris. 156. a. 157. b. Acta diviſionis terræ inter ipſos. 158. a. b. Acta cum Ottone fratre. 157. a. b. Simultaneum imperium hæreditatis ſuæ cum Henrico juniore init, pro bono ſubditorum, ex conſilio Ludovici Bav. 159. a. cum Ludovico Imp. Joanne Rege Boh. arbitro reconciliatur. 159. b. Acta pacificationis Baldewini Archiep. Trev. rata habet. 161. a. b. Ludowicum cum Papa reconciliari cupit. 163. a. 164. a. In lite cum fratre ſuo Ottone de Henrici junioris hæreditate, arbitrio Ludovici Bav. ſtare conſentit. 164. a. Joannis Regis Boh. confœderatus ejusdem pactis cum Ludovico Bav. comprehendi vult. 164. b. 165. a. b. Ejus Miniſteriales. 165. a. 166. b. Ejus tabulæ pacis cum Ludovico Bavaro initæ. 166. a. b. 167. a. Joannis R. Bohemiæ fœderi & auxilio renuntiat. Ibid. vid. *Reichgardis*. Ejus filius Joannes. 167. a. b. Alberto Comiti de Hals damna illata compenſat. 315. a. b. Ludovicum Waechsler Canonicum Ratiſpon. Avenionem ablegat. 315. b. 337. a. Ejus uxor & filius Joannes. 337. a. b. 341. a. Obit. 507. b. Ejus portio, uxor & mores. 566. a.

Henricus junior Dux Bav. Ottonis R. Hung. filius. De ejus tutelâ pugnatur. 126. a. 127. a. b. De Natternberg, Degenbergiis officium Magiſtri Aulæ confert jure hæreditario. 90. a. Ludovico Bavaro ſe obligat. 133. b. 136. b. 137. a. 134. a. Ei Friderici Pulchri filia deſtinatur. Leopoldo Duce Auſtriæ parario. 137. b. Adverſus Fridericum eundem fœdus init. 138. b. 139. a. Ejus occaſione Ludovicum Imp. & quosdam Bavariæ proceres calumniatur Henricus de Hohenfels. Calumniatorem proſcribit. 139. a. b. Occaſione cenſûs ungularis excommunicatur. 139. b. 140. a. b. 141. a. Ad abolitionem iniqui cenſûs cogitur. 140. a. b. 141. b. Patris ſui Ottonis privilegia de judiciis confirmat. 141. a. Litteris ſe obligat nulla injuſta exactione ſe ſubditos oneraturum.

141. b. Cum Henrico ſeniore & Ottone pacem init. 144. b. Tabulæ transactionis. 144. b. 145. a. b. 146. a. b. 147. a. Ludovico Bav. ſe obligat per litteras. 154. a. b. Pignore liberat Ludovicum Bav. in caſtellis Tyrolenſibus. 155. b. Cum Henrico ſeniore & Ottone Stephani filiis, Ludovico Imp. & Joanni R. Bohemiæ licentiam tribuit portiones hæreditatis inter ipſos æquandi. 156. a. 157. b. Acta diviſionis terræ inter ipſos. 158. a. b. Ei portionem hæreditatis ſuæ confirmat Ludovicus Bavarus. 157. a. b. Simultaneum imperium cum Henrico ſeniore init conſilio Ludovici Bavari, pro bono ſubditorum. 159. a. In conjugio vixit. Caſtrum Pfreimd Landgravio de Leuchtenberg vendit. 161. b. 162. a. Litteræ venditionis. Ibid. Ulrico Landgravio Leuchtenberg. jus conducendi inter Noribergam & Bohemiam, nec non Telonium Egranum in feudum confert. 162. a. b. Ejus Cancellarius Jacobus. 162. b. Ejus portio poſt mortem Ottoni Stephani filio accreſcit. 163. a. Tempus obitus propius determinatur ex litt. 162. b. 163. a. 164. a. Improles. 337. a. obit. 507. b.

Henricus Dux Landishutanus inf. Bav. cognomen. Dives, bellum gerit cum Ludovico Barbato. 75. b. Iniquam exactionem Tegernſeenſibus impoſitam tollit. 89. b. 90. a. Iisdem privileg. confert. 95. b. 96. a. Henricus Dux Bav. ei Trausniht redditur. 108. a. Varias urbes & caſtra pignoris loco in manus Nobilium deponit. 105. b. 109. a. Ejus mater Magdalena, Friderici Bav. Ducis uxor altera. 190. b. Cum Erneſto & Guilielmo de hæreditate Annæ Mantuanæ pugnat. 203. b. 204. a. Bis miſſo Wallero in Italiam Annam Mantuanam ad ſe invitat, ſed renuentem. 204. a. Eum à calumnia perjurii liberant teſtimonio ſuo Erneſtus & Wilhelmus. 221. b. Rei accipitrariæ ſtudet. 315. a. Captivum tenet Ludovicum Barbatum. Suos a peregrinatione Romana prohibet. Moritur. 514. a. Parentes. In cives Landishutanos durus, avaritiæ deditus, opes accumulat. A Ludovico Barbato ſutor & carnifex dicitur. Eum capit & ſubſtantiam ejus ſibi rapit. Ejus uxor. 567. b. Et liberi. Ibid. *Niger* dictus. Ibid. Henrici Divitis ſucceſſio. 724. b. Ludovicum Barbatum lethaliter vulnerat. Odii cauſa. A Cæſare proſcribendus Friderici Burgravii Brandenburgici precibus vix ſervatur. 727. b. 728. a. Poſt mortem Ludovici Barbati ditiones ejus arripit. 728. b. Vir durus, Landishutanis privilegia à patre conceſſa eripit. Inde motus & ſeditio, cives quatuor ejecti & bonis ſpoliati. Clam intromiſſi adulterâ prodente ab Henrico capiuntur, alii oculis alii vitâ privantur. 731. b. Obit. Ibidem ſeditioſum Monachum ex urbe pellit. 764. b. Bellum Noribergenſibus motum auctoritate Cæſaris componit. 764. b. Romipetas reſtringit edicto. 765. a. Ejus morbus, mors, exequiæ & ſepultura. Ibid.

Her

Herolfus Archiep. Salisb. excœcatur. 709. b. A Papa deponitur, cur? 709. b.

Hertenberger Henr. de Roſenberg. 764. a.

Herlibaldi geſta. 808. 809. b. 813. a.

Herwigesmiller. 824. b.

Hermausdorf villa dotalis Eccleſiæ Eberſperg. 8. b. 482. b. Hermaneſtorf prædium, ab Ottone Duce Meraniæ Eccleſiæ Dieſſenſi donatur. 685. b

Herolt Comes. 20. a.

de *Herilicheim* (Meginrat) 24. b. Dietrich. 35. a.

Herilinchoven villa. 27. a. Dietrich de. 35. b. Dietrich junior. 36. a. Gaminolf. Dietrich. 46. a.

de *Herlenchoven*. Dietrich. 32. a.

de *Herranteſcadme*. Aſcuvin. Eppo. 37. b.

de *Herimoutsdorf*, Oudalric. Burcard. 39. b. Ulrich. Marchwart. 39. b. Oudalrich. 42. b.

de Heredinchoven, Dietrich. 46. b.

Hermannus Abbas Eberſpergenſis. 47. b.

Herveldenſe Monaſterium. Ejus Abbas S. Gothardus. 68. b. Tegernſeenſibus Burchardum Abbatem ſubminiſtrat. 69. a. Ut & Albinum. 69. b. Nec non & Eckbertum intruſum. 70. b.

Herrnalb, Monaſt. 585. a.

Herrandus Abbas XV. Tegernſeenſium. Ejus geſta & obitus. 70. b.

Heringersbuſen Oudalric. 697. a.

Herwartus, Joannes Georgius ſtatuum Provinc. Bav. Cancellarius de re diplomaticâ Bojorum bene meritus. 100. Mathæus. 272. a. Mathias. 329. b.

von *Herfing*, Palbein. 180. b.

Hermannus Comes Ciliæ & in Segär Erneſti Bav. gener dotem ſe accepiſſe teſtatur. 209. a. Bannus in *Windiſchen Landen*. Hermannus filius ejus', reſiduum dotis ſe accepiſſe teſtantur. 209. b.

Hermannus Landgravius Thuringiæ. 335. a. Rupertum Archiep. Colon. dum vixit, in vinculis tenet. 577. b.

Hertenberger ſenior. 303. b.

Herrenberg præpoſitura Canonicor. Regular. 602. b.

Hergoltshauſen. 314. b.

von *Heringen* Rudolf. 319. b.

Hermannus Marchio Badenſis Friderici decollati pater. 338. a. Fit Dux Auſtriæ. Ejus uxor. Mors ex veneno. 582. b.

Herſpruc. 443. b. Ad Abbatiſſam Pergenſem pertinuit. 477. a. 490. a. 573. a.

de *Herenhuſin*, Eberhard. 695. a.

Hertenſtain Joan. 478. b.

Heringo Friſius, JC. 488. a.

Hermannus Orientalis Franciæ Dux obit. 608. a.

Hermannus de Wiſenburg Comes Thuringiæ deponitur & capitur. Cum ſuis occiditur. 632. a.

Hermannus Comes Palatinus Rheni. Ejus obitus. 632. b.

Hermannus Landgr. Haſſiæ, fit Archiep. Colon. ejus habitus corporis. A Carolo

Bur-

Burgundo Nuſſiæ obſidetur. A Frid III. obſidio ſolvitur. Pax ibidem & ſponſalia Mariæ Burgundicæ & Maximiliani. 634. a.

H*ermannus* Landgrav. Thuring. & Haſſiæ obit. 634. a.

H*ermannus* puer S. Eliſabethæ Thuring. F. quo die obierit? 634. b.

H*ermannus* Epiſc. Auguſtanus, Dieſſenſem fundationem approbat. 648. a. 701. a. b.

H*ermannus* Epiſc. Babenberg. ob Simoniam ſede movetur. 811. b.

H*ermannus* Marchio Badenſis ux. Seutha, Monaſterium Ordinis S. Bened. in oppido Bacana circa Murr fl. fundant, ibidem ſepulti. 582. a.

H*ermannus* Parvus, Hermanni Bad. F. Ejus obitus & ſepultura. 582. a.

H*ermannus* Hermanni F. Berchta uxor ejus, eorum mors & ſepultura. 582. a.

H*ermannus* Hermanni F. Herm. N. Ejus uxor Irmengard. 582. a.

H*ermannus* Badenſis Rudolfi & Cunigundæ F. Ejus obitus & ſepultura. Uxor. 582. b.

H*ermannus* Abbas Fürſtenfeldenſis. 525.

H*erbipolenſium* Epiſcoporum corda Ebraci ſepulta. 605. b. Herbipolenſis Eccleſia variis locis cœpta, ſæpius mutata fabrica, tandem certo loco terminatur. 607. a. Novum Monaſt. Ibid. à S. Gothardo conſtruitur. Aliud Monaſt. ibidem ad S. Afram erigitur. 607. a. Epiſcopi, qui Eccleſiam hanc bonis auxerunt, recenſentur. 608. a.

Hes

H*eſſel*, Henricus Doctor Jurium. 216. a.

H*eſſo* Marchio Badenſis, ejus parentes. *Wecker* dictus. Ejus uxor & liberi. Obitus & ſepultura. 582. b.

B. H*eſſo* Marchio Badenſis quando floruerit. 583. b. 584. a.

Hett

H*ettenpach* prædium. 70. b.

de H*etzendorf* Joannes. 521. b.

H*etingen* urbs & comitatus. 601. b.

H*etzel* Dux Bojorum. 710. b.

H*etiningen* villa. 824. b.

Heu

de H*euwa* (Conradus) Sigehardo auctor condendi Monaſterii Eberſpergenſis. 4. b. 11. a.

H*euwa* oppidum. Al. H*eubach*. 4. b. 5. a. 11. a.

de H*evelt*, Ekkehart. 38. b.

H*evelt*, villa. 45. b.

H*eumannus* (Joannes) V. Cl. Ejus ſententia de carceribus Chartarum. 100.

H*eubach*. 601. b.

H*evelin* Henricus. 660. b.

Hey

H*eybeck*, Albertus, Vicedominus Strubingenſis. 180. b. Vid. H*aybach*. 182. a. b.

Hez

H*ezilia* Henrici Bav. Ducis uxor. 337. b.

Him

H*imildrud* mulier Nobilis. 28. a. Obit. 33. a.

H*immelreich* Monaſt. Virg. 602. a.

H*immelcron* cœnobium Franconiæ. 668. a. Vid. notam pag. 658.

Hin

H*inzenhauſer*, Joan. 301. a. Marquart. 324. b.

Hil

H*iltipurc* mulier. 15. a.

H*iltigund* Presbiteriſſa id eſt uxor Clerici. 27. Socia ſua dicitur. 28. b. Quædam prædia tradit D. Sebaſtiano pro ſua anima ſuique dilecti ſæpe dicti Gundini Presbyteri jam defuncti. 34. b.

S. H*ildegundis*. Error in monito prævio ejus vitæ à nobis commiſſus corrigitur. 561. Ejus vita vernaculè à Sunthemio ſcripta editur. 605. b. Ex picturarum ut videtur Periochis. 606. a.

H*iltimar* Regius Foreſtarius. 34. a.

H*ildebrandus* Abbas XLII. Tegernſ. Ejus acta. 75. b. 95. a.

H*illeſpach* urbs à Ludovico Bavaro Kraftoni de Hohenlohe oppignoratur. 150. b.

H*illing*, Joannes. 206. a.

H*iltegardis* Auguſta Campiduni Fundatrix è ſanguine Boico. 257. b. Ejus liberi, ubi ſepulta? 641. b.

H*iltprand* Fridrich von Rückhoven. 300. b.

H*ilckerſperg*. 312. b. 313. a. obſidet Albertus Comes Hollandiæ. 343. a. b.

H*ilpoltſtain*. 477. b. 489. b.

H*iltrudis* Odilonis uxor, unde orta. 499. b. 637. b. 641. a.

H*iltibertus* Præpoſitus Pollinganus. 824. b.

Hir

H*iriſperch*. 47. a.

de H*irſchhoven*, Piligrim & Sigibotto Miniſteriales Friſingenſes. 82. a.

de H*irzberg*, Gebhardus, Comes. 104. a. Comitatum & judicium ut ſuum publicis litteris vindicat Erneſtus Dux Bav. 221. b. *Landgericht*. 353. a. 493. a. 506. b.

H*irſchhauſer* Petrus Erneſti Ducis rei Culinariæ Præfectus. 303. a.

H*irſchaw* Monaſt. Bruno Abbas. 502. b. Calwenſium Comitum fundatio. 602. a.

H*irſchaw* oppidum. 573. a.

H*irſchius*, Petrus, Canonicus Dieſſenſis Necrologium Dieſſenſe collegit. 646.

H*irſcelle*. 824. b.

His

H*iſtoriæ* ſcribendæ & de eâ judicium ſanum ferendi difficultas. 50. Temeritas malè accinctorum. Ibid.

H*iſſo* Ortwinus. 676. a.

Hoc

H*ochſtet*, caſtrum & urbs. 176. a.

H*ochſteter* Thoman. 230. a.

H*ock* Otto. 311. b.

H*ochſtetten*, ibi pugnatur inter Bavaros & Suevos occiſo Cunone filio Cunonis Palatini Comitis. 632. b.

H*ochenwanch*, Cunrad. 663. a.

Hod

H*odenſim* corruptum à Bodenſee Lacus Botanicus. 4. b.

Hoe

de H*oehenkirchen* nobiles, Dapiferi Miniſteriales Monaſt. Tegernſee. 67. b. Henricus Præfectus in Tölz. 203. b. 207. a.

302. a. Caſpar Zachariæ F. 304. b. Eraſmus. 329. a.

Hoerauf, Burchard. 169. b.

Hoeſerl, Joannes Clericus Eiſtettenſis, Notarius. 206. b.

Hoerlinger Rudolf. 310. a.

Hoehenſtain. 477. a.

Hoehſtet arx, urbs & Landvogteia. 489. b.

de *Hoehſtat* Goswinus Comes. Aurach Monachorum fundat. 605. b. Hermanni Com. Pal. pater, Luitgard uxor ejus. Ibid. Hermannus Comes Pildhauſen Monaſt. fundat. Ejus uxor Gertrudis Palatina. 609. a.

Hoenhaimer Leonardus civ. Ratisp. capite plectitur. 523. b.

Hoerſching. 648. b.

Hoedern ibi capella S. Martini. 665. b.

de *Hoehenberc* Conrad. 686. a.

de *Hoehenwanch* Cunrad. 686. a. Marcwart. 688. b. in Dieſſen benefici. 692. b.

de *Hoehenrain*, Ruodolf & Eberhard. 688. b. 694. a.

Hoeſen pagus, in eo Pollinga, in comitatu Sigemari. 833.

Hof

Hoffpfaffen. 115. b.

von dem *Hoff*, Otto. 117. a.

Hoflach. Ibi Miſſa fundatur ob victoriam Bav. Ducum civili bello inter ſe contendentium. 247. b. 512. a.

Hofer, Degenhard Vicedominus Bavariæ ſuperioris. 298. b. Dietrich, von Lobenſtain. 298. b. Georg zu Lobenſtain. 300. b. Dietrich, eques. 301. a. Joannes. 306. a. Friz zu Dinckelſpyhl. 312. b. Dietrich von Lobenſtain. 316. a. Degenhart. 318. b.

Hofſtetter, Ulrich. 301. a.

vom *Hof*, Wigileus. 306. a.

Hofkirchen. 312. b. 313. a. 456. b.

von *Hoffingen* Clara, uxor Georgii Smyher. 314. b.

ain *Hoff-Gericht*. 318. b.

Hoh

de *Hohenlohe*, Crafto & Godefridus. 104. a. Albertus, ei Rudolfus Palatinus Waſſerburgum oppignorat. 126. a. Conrad. 130. a. Conradus, Ludovicus, Gottfridus Ludovici Bavari ſtipendiarii. 149. b. 150. a. Krafto. 150. a. Ludovico Bav. ſe obligat ad perpetuum ſtipendium 150. b. Lutz. 159. b. Gerlacus, Duces Bavariæ Stephanum, Fridericum & Joannem fratres ab omni debito liberos declarat. 196. a. Gotloh von Hohenlohe. 299. a. Gerlach. 311. a. b. 584. b. 593. b. Hohenlohicæ gentis progenies à Krafftone & Helena Wirtembergica. 599. a b. Krafto Ludovico Bav. inſidias ſtruxiſſe accuſatur. 549. b. Ludovici Sev. filius in torneamento à Kraftone Hohenloico vulneratur. 534. b. Hermannus, ejus uxor & liberi. 603. a. b. Agnes, uxor Burgrav. Norib. ejus obitus. Ibid. 605. b. 613. b. Hohenloicorum cum Heñenbergiis acerba diſſidia. 608. a. 612. b. Goetz, Gerlach, Gotfrid. 620. a. Marcwart. 698. a. Berthold. 699. a.

de *Hohenperhe* (Gebolf) 18. a.

de *Hohinberc* (Rihheri) 22. a. vid. *Rihheri*. Giſilot. 23. a. Rilheri. 26. a. vid. *Hachberg*. Sophia. 591. b. Oudeſchalch. 695. a.

de *Hohinharte* (Volcnant.) 23. a.

de *Hoheim*, Rihheri. 26. a.

de *Hohſteti*, Gerhart. 28. a. Luitprand. 35. a. Chunradus & ſoror ejus Mechtild. 43. b.

de *Hohenkirchen*, Wolfkerus. 43. b. Henricus. 318. b.

de *Hohenrain*, Dapiferi miniſteriales in Tegernſee. 67. b. Zachreis. 175. a. 308. a. Bertoldus. 665. a. Ludewic. 695. a. Godeſchalc. Ibid. Rudolf. 829. b.

de *Hohenburg* (Agnes) quædam pro anniverſario legat Tigurinis. 72. b.

Hohenburg caſtrum feudum Bav. 326. b. Marquard. 684. b.

Hohenſachſenhaim. 109. b.

de *Hohenberg*, Burchardus Comes. 126. a. Albertus. 170. b.

de *Hohenfels*, Henricus, ex arce Valckenſtain Bavariam turbat. Cum ſex ſuorum pacem jurare cogitur. 130. a. Conradus junior. 130. a. Henricus proceres quosdam calumniatur. è judicio fugit. Proſcribitur. 139. a. b. Hilpolt. 302. b. Hohenfels regicidii reus. 337. b. 504. b. 513. a. Quando extincti. 511. a.

Hohenwart. 201. a. b. 204. b. Joannes, Elzbet uxor ejus. 317. a. 353. a.

Hohſtetter Petrus præf. in Sigenberg. 309. b. Thoman. 324. b.

von *Hohenhaim*, Joannes. 311. b.

Hohenvelter Ulricus. 316. a. Uxor N. de Leubolfing. 316. a.

Hohenkircher Walther. 324. a. 463. b.

Hoholtinger, Pangraz, Margarita vidua ejus, Wolfgangus filius. Georgius. 324. b. 325. a.

Hohenſtain. præfectura. 328. b. Arx Noribergenſibus bello Bavarico cedit. 329. b. 490. a.

Hohenberger Wernherus, architectus Ratisponenſis. 512. a.

Hohenecker, Urban 372. b.

Hohenzoller, Eitl Friz, Legatus Maximiliani ad ſtatus provinciales Aichæ congregatos. 417. b. 419. a. b. vid. *Zoller*.

de *Hohendorf*, Oudalcalc. 681. a.

Hohenrain Goteſchalch & Berhtolt. 693. b.

Hohenwanch Cunrad. 701. a. Marquart. 824. a. Berthold, Marquart, Gerung, Eberhard. 832. a.

Hol

Hollandia in diviſione filiorum Ludovici Bavari ad portionem Stephani, Guilelmi & Alberti pertinet. 176. b.

Holzhaaber quid ? 182. b.

Hollup Fridrich, Eques. 490. b.

de *Holheim* (Ingildeo) 21. b.

Hochhuſun villa. 22. a.

de *Holtza* Thiemo. 35. a.

de *Holzenare*, Henricus. 43. a.

Holmſtain, Mons. 81. a.

Holzhauſer Joannes, zu Paar. 204. a.

Holzgeld. 229. a.

von *Holzhaim*, Seifrid. 298. a.

Holzinger Joannes. 300. a.

Holzham. 454. b.

de *Holnſtain* Wernherus. 668. a. Eberhard. 682. b.
de *Holzhuſin* Adelhaidis. 674. b.
Holzhauſen prædium. 680. b.
de *Holzin* Gotebold. 694. a. 698. b.
Hom
Homicidarum pœna. 59. b.
de *Homeras* Poppo. 695. a. Wernhard & Frideric. 696. b.
Hon
Honorius II. Papa Monaſt. Dietramcell. confirmat. 71. b.
Honorius III. P. Monaſt. Dietramcellenſe confirmat. 71. b. & eidem privilegia confert. 73. a. S. Thomæ Cantuarienſis oſſa transfert. Fridericum II. coronat. 336. a. Obit. 336. a. 337. a. 715. b.
Honorius IV. P. 715. b.
de *Hondorf*, Guota. 659. b.
Hop
Hopferſtat Ulrich. 300. a.
von *Hopping* Joannes, Graisbach Alberto dedit. 445. a.
Hor
de H*orabach* (Gotesſchalh) 22. b. Wolfolt. 40. a.
H*ornbach*. 43. a.
de H*ornbach*, Cunradus. 48. b.
de H*orbach*, Conradus, Comes. 103. a.
H*ornſtorf* villa. 195. a.
H*orneck* von Hornberg. 240. a.
von H*orlingen* Henr. Eques. 309. b.
von H*ornſtain* zu Schatzberg, Joannes. Henricus frater ejus. 309. b. Wilhelm. Ludwig. 314. b. Guta. a. Otto. 677. a. Lazarus. 679. b. Eberhard. 683. a. Sophia. 683. b.
H*ortenſtain* Joannes. 442. b.
H*ornberg* arx & familia. 601. a.
Hos
H*oſpitale* S. Hypoliti Weilhemii à Püttrichiis fundatum à Ludovico Brandeburgico & Alberto III. confirmatur. 320. a. Hoſpitale in Alting Albertus III. in patrocinium ſuum recipit. 320. a Hoſpitale S. Catharinæ in ſuburbio Ratisp. ex parte diruitur. 512. b.
Hov
de H*ovachirchen* (Wernher) 19. b. Wecil. 34. a.
de H*ovechirichun* Engilpert. 33. a. 34. a. 46. 4. Waltherius fiſcalis Advocatus. 33. a.
von dem *Hove*, Eckhart. 106. a.
de H*ouge* Heroldus. 685. b.
de H*oveſtetin* Hiltipolt. Uxor Imiza de Vindingin, liberi: Hailrada, Wigolt. Sigimar. Diepolt, Juditha, Giſila, Hereburch, jus Miniſterialium Comitum de Dieſſen acquirunt. 694. b.
de H*ovedorf* Nobiles. 829. a.
Hoy
de H*oye* Comites Weſtphaliæ. 624. b.
Hub
H*ubarum* mentio ſub Henrico Abbate Eberſpergenſi. 47. b. Hubæ Regales. 80. b. Huba quid. 610. a.
H*uberi* laus. 297.
H*ubolſingen*. 684. b.
Hue
H*uernpeck*, Gebhard. 132. b.
Hug
H*ugolſingen* 172. a. 341. b. De Hugolſingen Anſelm & Conrad. 824. b.
H*ugbertus* Dux Bojorum obit. 637. a.
H*ugo* Rex Italiæ, Lotharii ex Waldratâ Nothus. 642. a. 644 b.
H*ugwertus* Hugonis Regis Italiæ Nothus, Princeps Thuſciæ. 644. b.
Hum
H*ümel*, Eberl, civis Monacenſis. 300. a. a. Paulus. Ibid.
H*umfridus* Regis Angliæ frater, Jacobæ Bavaræ Comitiſſæ Hollandiæ maritus. 574. b. Eam deſerit. Ibid.
H*umbilshaim*. 694. a. 698. b.
Hun
H*unni* Orientis terminos tranſeunt. 5. b. Bavariam infeſtant. 6. b. Eberſpergæ mactantur. 7. b. Eorum ſeptem Reges ſuſpendio pereunt Ratisponæ, pars telis, pars terra obruuntur. 7. b. Hungri dicti. 12. a. b. 13. a. b. Octo annis Noricum vaſtant. 12. b. Sagittarum jactu ſortem explorant. Ibid. Bojos captivos abducunt. 21. b. Boii iis devictis, nomina ſibi ſumunt victoriæ monumenta. 22. a. Clades juxta Auguſtam. 710. a.
H*unfridus* Capellanus. 6. a. Primus Præpoſitus Eberſpergenſis Ord. Can. Reg. D. Aug. Ibid. b. Obit. 8. b. 12. a. b. Autor Templi Eberſpergenſis. Ibid. b. Obit. 13. b. 15. b.
H*ündelbach* prædium. 9. a. Al. H*untilibach*. 13. a. 21. b.
H*unnilbach* prædium. 13. a. Hunulpach. 22. b.
H*unzinisperch*. 18. a. 20. a.
de H*uniwanche* (Adalpero) 19. b. 24. a. 25. b.
H*unniger* cum filiis, H*unniwee*, H*unninlen*, H*unniſlor*, H*unnitöt*, nomina à deletis Hunnis ſibi aſſumunt. 22. a. 22. b.
de H*unzinheim* Aribo. 35. a. Ibidem. b. de H*unzingen*.
H*unnichiren*. 38. a.
H*undius* (Wigulæus) ab editis monumentis antiquis inclaruit. 51. Ejus merita in diplomaticam Bojorum 99.
H*untpach* pagus ſub ditione Gebhardi Comitis. 60. b.
H*unzperg*, pro dote Xenodochio Ingolſtadienſi aſſignatur à Ludovico Bavaro fundatore. 136. a.
H*undelshaim*. 612. b.
H*unthaimer* Göswein. 301. a. 304. b. Wilhalm filius ejus. 302. b. 314. b.
H*unterpfund*. Joan. 319. b.
de H*unde* Laurentius, Imperatricis Dapifer. 609. b.
H*undsæll*. 454. b.
H*ungerus* (Wolfgangus) Waſſerburgenſis additionum Auctor ad Cuſpiniani Cæſares. 557.
H*untishoven* Otto. 694. a.
H*uneshoven*. 833. b.
Hur
de H*urenhaim* Conr. Fridericus filius ejus. 610. a. Rudolph. Fridrich. Herman. Ibid.
de H*urnloch* Henricus. 692. b.

Hus

H*usmanninen* prædium. 39. b.

de H*uſen*, Dietmar. 42. a. Gerungus, Adelhaidis uxor ejus. 655. a. Huſen prædium. 679. b. Thruta de Huſin. 680. b. Ulricus, Alhaidis uxor ejus. Gerungus. 690. a. Volcmar, Ulricus, Marcwart. 690. a. Bertholdus de Huſin, Miniſterialis Comitum de Dieſſen. Adelberga mater ejus, Luitoldus frater, in Comitatu Bertholdi occiſus. 694. b. Helbuwinus & Oudalricus. 694. b. 695. a. Bertholt, Oudalric, Oudalrici filii. 695. b. Theodoricus. 700. a. Witto, Bernhard, Odaſcalch, Wigolt. 824. a. Bernardus, Hiltipurga mater ejus. 829. a. Oelrich. 829. b.

Hut

de H*üte*, Weickardus. 103. b.

H*uttingen* Caſtrum. 171. a.

H*üttenpeck* Berthold. Præfectus in Laber. 303. a. Beatrix uxor ejus. 303. a.

von H*utten* Ludwig. 362. a. 442. b. Frowein ab Ingolſtadienſibus ſpolia repetit. 461. a. b. 484. b.

Huz

H*uze* Henricus. 659. a. 677. b.

Hye

H*yems* rigidiſſima. 702. b. 768. a.

Hyp

S. H*ypoliti* in Auſtria Monaſterium eosdem quos Tegernſeenſe, Fundatores habet. 67. b. S. Hypoliti hoſpitale à Putrichiis fundatum Weilhemii Ludovicus Brandenburgicus & Albertus III. confirmat. 320. a.

I.

Jac

JAcobus Marchio Badenſis. Ejus parentes, fratres, quando natus? Regimini admovetur. Primus Comes de Spanhaim. Ejus uxor, & liberi. 585. a.

Jacobus Badenſis Chriſtophori F. primogenitus, Archiep. Treverens. 586. a.

S. Jacobi ad Scotos Monaſterium fundatur. Macarius Abbas I. 608. a.

Jacobus Præpoſitus XVI. Dieſſenſis, ſub eo Monaſterium S. Stephani & D. V. reconciliatur in Dieſſen. 669. a.

Jacobus, H*enrici junioris*, Bav. Ducis Cancellarius, vel *obriſter Schreiber*. 162. b.

Jacobus Abbas Scotorum Ratisp. 324. b.

Jacobus Præpoſ. Clauſtro-Neoburgenſis ad Sunthemii ſtirpem Babenbergenſem in tabulis expreſſam ſymbolam confert. 560.

Jacoba Bavara Guil. IV. Com. Holl. Bav. Ducis filia unica & hæres. 313. a. b. Joanni Duci Brabantiæ nubit, ſpreta, accipit maritum Humfredum Regis Angliæ fratrem, ab eo deſerta, Franconi de Boſſolen Equiti Selando nubit, maritum à Philippo Duce Burgundiæ captum, ceſſione provinciarum redimit; accepta parva portione cum Teloniis pro victu. Poſt adverſitates plurimas & cuſtodiam diuturnam obit Hagæ Comitum ſepulta ibid. 579. b. Ejus matrimonia recenſentur. 574. b. Ejus varia conjugia, calamitates & obitus. 721. b.

Jae

Jaeger Joannes. 203. b. 308. b. Wilhelm. 310. b.

Jag

Jagſt fl. 602. a.

Jas

de *Jahnſtorf*, Henricus & Otto. 103. b.

Jan

von *Janowitz* Hermanni diffidatio adverſus Albertum III. 328. b.

Ibi

Ibiſivelde, vinea. 45. b.

Jet

de *Jetenſtein* (Erchanfrid) 25. a. 26. a. b.

de *Jettinſtetin* (Ezzo) 27. a. 46. b.

Ige

de *Igelingin* Matild. 682. a. 825. a. Oudalric. 826. a.

Ilm

Ilma fluvius. 10. a.

de *Ilminacha* (Alahker.) 23. a.

Jlmerdorf pagus, exuſtus. 439. a.

Ilminenſe Monaſterium. In eo Reliquiæ S. Quirini. 57. a. Friſingenſis Diœceſis eosdem cum Tegernſeenſibus fundatores habet. 67. b.

Ilmenſe Monaſterium, diverſum ab Illminenſi. 67. b. Fundat Albertus Fundator Tegernſeenſis & S. Arſácii Reliquiis donat. Ibid.

Ilmünſter. Ejus Præpoſito Nicolao Ludovicus Bavarus privilegia concedit. 173. b. 174. a. b. Ejus Præpoſito Ulrico Leonroder Ludovicus Brandenburgicus patris privilegia confirmat. 173. b. Ejus advocatiæ cenſus annuus. 210. b. Joannes Præpoſitus. 207. a. 228. b. 230. b. Illmunſter & Sliers collegiatarum translationis cauſa. 265. b. Joannes Præpoſitus. 321. a. 455. a. Otto Præpoſitus. 757. a.

Ilmerdorf. 457. b.

Ima

Imagina Auguſta, Adolfi Regis uxor, Stutgardiæ Udalricum Comitem de Sacro Fonte levat. 596. a.

Imb

de *Imbratesdorf*, Udalſalh. 82. a.

Imh

Imhof Georgius. 372. b.

Imm

Imma Nobilis fœmina in Eberſpergam benefica. 34. a. Hartmanni uxor, Dietmari mater. Ibid.

Immina filia Hedonis Ducis ad fundationem Eccleſiæ Wirceburgenſis confert. 678. a. Ubi ſepulta? 608. b.

Inc

Inchoven caſtrum Comitum de Sempta. 9. a. b. Intinchove dicitur. 14. a. Eò Albertus ad Maximilianum Regem venit. 480. b.

Incendiarii conductitii. 119. b.

Inchingen. 665 a.

Ind

Induciæ proponuntur inter Albertum & Palatinos. 459. b. Induciæ ampliantur. 462. b. 463. a.

Inderſtorf fundatur. 562. Ejus ſitus. Ibid.

Ing

Ingolſtadium. Ibi xenodochium fundat Ludovicus Bavarus. 136. a. Facultas Theol. 277. a. Ibidem Fratres Minores introducuntur. 338. b. Ingolſtadienſes mortuo Georgio funus adornant: interregni curatores erigunt. 363. a. Duas urbis portas claudunt & excubias ponunt. 363. a. Se ab homagio liberos declarant, donec de hærede conſtaret. 363. a. Ingolſtadienſium prudentia ſingularis & in expellendis militibus exteris audacia. 380. a. b. 375. 378. a. b. 379. a. b. In præcavendis turbis vigilantia. 379. a. b. Metropolis Ducum inferioris Bav. quoad ditiones in ſuperiori ſitas. Vicedomini ſedes tempore Ludovici Barbati. 386. b. Civium quorumdam ſeditio compeſcitur. 391. a. 392. a. Ibidem ad S. Mauritium à Jacobo Muckentallero Miſſa hebdomadaria fundatur. 320. b. Opificum tribus. 364. a. eos hortatur Maximilianus, ut in fide permaneant. 407. a. b. eos coram ſtatibus virili oratione defendit Vitus Beringerus. 427. a. b. Interna diſſidia componuntur. 428. b. Ejus urbis prærogativa, vicedominatus ibidem ab annis ducentis. 429. b. 430. a. Ejus incertitudo conſiliorum, & pericula. 430. a. Denuo jurejurando ſe obligant, pendente lite nullum ex contendentibus agnituros aut admiſſuros. 437. a. b. Petunt cives privilegia ſingulis annis ſibi prælegi, idque ratum habent ſtatus Aichæ congregati. 437. b. Alberto & Wolfgango fidelitatem jurant. 439. b. Formula juramenti. Ibid. privilegiis viciſſim muniuntur. Ibid. ex translata via ſalinaria detrimentum patiuntur. 440. a. Magiſtratûs ſyllabus. 440. a. Seditio compeſcitur. 441. b. Autorum pœna. Ibid. Civium quidam Ruperto adhærentes à Duce Alberto accuſantur. 444. a. Metu imminentis periculi præſidiarios ab Alberto petunt. 446. a. Auxilium impetrant periculo impar. 447. b. adverſus Neoburgenſes denuo auxilium petunt. 455. b. Proceſſionibus ſacris publicam devotionem excitant. 456. a. Ibidem novum Collegium fundatur. 474. b. Turbæ civiles componuntur. 479. a. Academia confirmatur à Sixto IIII. 516. a. Ædes D. Virg. incipitur conſtrui ad normam Ulmenſis. 512. b.

Ingilph Comes. 18. a.

Ingolſtetter, Gilg, civis Auguſtanus. 298. b.

Ini

de *Iningingen*, Irmenſtain. Cunrad. 42. a. b.

Inn

Innocentius III. P. Monaſt. Dietramcellenſe confirmat. 71. b. Rogatu fratrum in Underſtorf Ottoni Regis Philippi percuſſori ſepulturam Eccleſiaſticam tandem concedit. 103. a. 648. b. 715. b.

Innocentius IIII. P. S. Mattini Ædem ſacram ab Udalſcalco Abbate Tegernſeenſi fundatam confirmat. 85. a. 715. b.

Innocentius VI. Papa. 184. a. Ejus Bulla abſolutionis ſuper ſententiis Bavarinis terræ inferioris Bavariæ. 184. ad 187. 722. a.

Innocentius VII. 722. a.

Innocentius VIII. Alberto IIII. bullam à Sixto IIII. de Canonicis Eccleſiar. cathedral. Bav. in Conſiliarios ſuos recipiendis ſalva præbenda, confirmat. 259. b. 260. a. b. 262. b. 735. a. Leopoldum Ducem Auſtriæ inter Sanctos refert. 736. a.

Inv

Inveſtituræ jus. 27. b. per baculum paſtoralem. 68. b. Prædiorum præ foribus Eccleſiæ. 829. a.

Inundatio Danubii à Ratisponenſibus aggeribus coercetur. 340. b. Rheni, Danubii, Oeni & Atheſis. 342. a. Danubii Ratisponæ. 520. b. 775. a.

Inz

Inzinmos prædium. 824. a. 829. a.

Joa

Joannes Dux Bavariæ Stephani Fib. filius privilegia Tegernſeenſium confirmat. 75. b. alia concedit. 93. b. 94. a. cum cæteris Bavariæ Ducibus fœdere comprehenditur, quod cum Ludovico Rege Hungariæ eſt initum. 191. a. b. 192. a. cum fratre Stephano ſacellum S. Laurentii Monachii fundat. Illud jure patronatûs in Wolfrathshauſen & Hohenried donat. 196. b. 199. b. Ejus inſignia. 201. a. Ejus oppignorata caſtra Erneſtus reluit dote uxoris ſuæ. Inde lis inter fratres. 201. b. 202. a. b. 299. a. Ejus portio in diviſione Bavariæ. 353. a. Ejus mater. 567. a. Monaci reſidet, ejus diditiones, indoles, uxor & liberi. 570. a. Malè filius Ludovici Bav. dicitur. Dieſſam reſtaurat. 652. a. Ejus portio paterna, uxor & liberi. 728. b.

Joannes Dux Bavariæ Alberti Comitis Hollandiæ Bav. Ducis F. Alberti frater, Carmelitarum Straubingenſium fundum pro anniverſario fratris auget. 199. b. Nothaftio caſtrum Hilkerſperg vendit. 313. a. Uxoris Gynecæo xenia diſpenſat. 313. b. 342. b. Ditiones Boicas per Vicedominum regit. Dordraci reſidet. Epiſcopus Leodienſis eligitur ope Philippi Burgundiæ Ducis, dimiſſo Epiſcopatu ad ſeculum redit, Jacobam filiam fratris ſui perſequitur, vir ſanguinis. 573. b. Domeſticis inſidiis obit. Ejus uxor Eliſabetha. 574. a. Geſta & mors. 721. a. b.

Joannes Erneſti Ducis F. naturalis. 228. b.

Joannes Ludovici Barbati frater, Stephani Nothus, Epiſc. Ratisp. 569. a.

Joannes Delphinus, Caroli VI. F. intoxicatus lorica. 574. b.

Joannes Poſthumus, Dux Bav. Henrici ſenioris F. ejus tutor Ludovicus Bavarus. 167. a. b. Obit. 170. a. 337. b.

Joannes Alberti III. F. cum Sigiſmundo fratre communiter gubernat. 247. b. Dotationem Miſſæ in Hoflach confirmat. Ibid. ejus officiales quidam recenſentur. 323. a. b.

a.b. 324. a. injuſtè oppreſſi honorem & fortunam reparat. 323. b. 359. a. b. naſcitur. 514. a. Alberti III. primogenitus. Ejus proſopographia, mores probi, equeſtribus ludis gaudet, cœlebs obit, amans ſubditorum & amatus. In Monte Andechs ſepelitur. 571. a. Cœlebs obit. Ejus mores. 729. b. a. De ejus morte rumor ſiniſter. 730. a. 738. a.

Joannes Dux Bav. Com. Pal. Rheni domum emit Ratiſponæ ab Henrico Nothaft. 512. a. Novoforo ſepultus. Ibid. Torneamento intereſt Ratiſponæ. Chriſtophori Regis Daniæ pater. 513. a. 723. a. b.

Joannes III. Philippi C. P. Rheni F. Epiſc. Ratiſp. 521. b. 522. a. de eo Rythmi. 578. b.

Joannes Dux Burgundiæ Philippi Audacis F. Margaretham Guil. IIII. Com. Holl. Ducis Bav. ſororem uxorem ducit. à Turcis capitur. Ejus progenies. 573. b. Ducis Aurelianenſis cædis auctor, Delphini inſidiis viciſſim perit. 727. a.

Joannes Stephani Palatini F. Ruperti Imp. Nepos. Archiepiſc. Magdeb. non ſine ſuſpicione veneni obit. 579. a.

Joannes Lud. Nigri F. Canonicus Colonienſis & Argentinenſis. 580. a.

Joannes Friderici Pal. Rheni F. in Spanhaim ſuccedit. Ejus laudes. Frid. III. curialis, uxores, liberi. 580. b.

Joannes C. P. Rh. Ottonis ſenioris Mosbacenſis F. Præpoſitus Auguſtanus & Argentinenſis. Ejus mores & forma. Auguſtanis exoſus. Trans mare obit. 581. a. 724. a.

Joannes C. Pal. Ruperti Imperatoris F. in Amberga reſidet. *Newburger* dictus. Obeſus, multa bella proſperè contra Bohemos gerit. Fautor Cleri, uxor, liberi, mors & ſepultura. 581. a. b.

Joannes Badenſis Jacobi F. Archiep. Treverenſ. 585. a. b.

Joannes Badenſis Chriſtophori F. Lucemburgi naſcitur & obit. 586. b.

Joannes Dux Lotharingiæ ejus uxor Sophia Comitiſſa de Wirtemberg. 592. b.

Joannes Brandenburgicus alchymiſta. 614. b.

Joachimus Bradenburgicus Francof. ad Oderam Academiam fundat. 616. b.

Joannes Brandenburgicus, ejus uxor Anna Saxonica. Eorum liberi. 620. b.

Joannes cum telo, Marchio Brand. Ejus uxor. 624. a.

Joannes Caroli IIII. frater fit Marchio Brandenb. 625. b.

Joannes Dux Auſtriæ Alberti I. Imp. percuſſor, Monaſterium Canonicorum Regularium S. Aug. intrat. 775. a.

Joannes XXII. P. ejus geſta & cum Ludovico Bavaro contentio. 722. a.

Joannes Epiſcopus Friſingenſis cum Ludovico Divite pœnas contra Clerum diſſolutum decernit & promulgat. 246. a.

Joannes Abbas Campidunenſis. Ejus litteræ reverſales Alberto IIII. datæ de protectione decennali Monaſterii. 248. b.

Joannes Epiſcopus Cracovienſis. 250. b.

Joannes Epiſcopus Ratiſponenſis. 302. a. Bav. Ducum Cancellarius. 312. b. Synodum habet Ratiſponæ. 511. a. 511. b. 512. a.

Joannes Præpoſitus in Undenſtorf Alberti III. Confeſſarius. 320. a.

Joannes Præpoſitus in Illmünſter. 321. a.

Joannes Adminiſtrator in Thierhaupten. 322. a.

Joannes Præpoſitus Pollinganus. 324. b.

Joannes Abbas S. Emmerami. 326. a. b.

Joannes Præpoſitus Dietramcellenſis. 326. b.

Joannes Abbas Cæſarienſis. 364. a.

Joannes Epiſcopus Auguſtanus. 515. b.

Joannes Suffraganeus Ratiſp. obit. 520. a.

Joannes Epiſc. Auguſtanus, Comes de Werdenberg. Francofurti obit. 593. a.

Joannes Præpoſitus Dieſſenſis, laudabiliter præeſt. 653. b.

Joannes Abbas in Fürſtenfeld obit. 670. b.

Joannes Salisburgenſis Archiep. dedicationi Monaſterii Tegernſeenſis intereſt. 55. b. 726. a.

Joannes Præpoſitus Berchtesgadenſis. 227. b.

Joannes Præpoſitus Friſingenſis. 19. b. 197. a.

Joannes Epiſcopus Argentinenſis. 126. a.

Joannes Epiſcopus Brixienſis. 189. b.

Joannes Comes Holſatiæ & Stormariæ 144. a.

Joannes Abbas Mellicenſis. 189. b.

Joannes XXII. erga eum ſe geſturum promittit Henricus ſenior Dux Bav. pro modo majoris partis Electorum, citra tamen præjudicium Cæſaris. 153. a.

Joannes Patriarcha Antiochenus. 202. b.

Joannes Epiſcopus Ratiſponenſis miſſam à Preiſingiis in Wolnzach fundatam confirmat. 204. b. Præpoſitus & poſtea proviſione Urbani V. Papæ Epiſc. Ratiſp. invito Capitulo. 509. a.

Joannes Præpoſitus in Illmünſter Erneſti Conſiliarius. 207. a. 228. b.

Joannes Rex Bohemiæ, Henricum Regem Bohemiæ & Ducem Carinthiæ Regno pellit. 127. a. Comes de Lutzenburg, Ludovici Bav. interventu nuptias inter filiam ſuam Margaretam & Henricum Ducem Bavariæ intendit. 137. a. b. Sororem ſuam Mariam Henrico Duci Carinthiæ uxorem deſtinat. 137. b. Wenceslao filio Henrici Ducis Carinthiæ filiam uxorem deſtinat. 137. b. Ejus ſigilla. Ibid. Quasdam urbes Marchioniſſæ Miſnenſi oppignoratas reluit. 143. Litteræ de eadem re. 143. a. b. Duces Bav. inter ſe componit. 156. a. 157. b. 158. a. b. Generum ſuum Henricum ſeniorem cum Ludovico Bavaro componit. 159. b. Modus compoſitionis. Ibid. Et 160. a. b. 161. a. Burckhuſianos a fide liberat quâ Margarethæ filiæ ſuæ Henrici ſenioris uxori obſtricti erant. 169. b. A Moguntino conſecratur. 545. a. Henrico VII. Imp. Sponſam Auſtriacam in Italiam adducit, morte ejus intellecta, in via ſubſiſtit. 545. b. 552. a. Cum Ludovico Bav. fœdus init, brevi ruptum. 553. b. Henricum Auſtrium Cæſare inſcio, liberum dimittit. 553. b. Ejus uxor. 566. a. Obit. Ibid.

Joannes C. Pal. Rheni 214. b. 215. a.

Joannes Rex Hieroſol. ejus filia Friderico II. Imp. nubit. 336. a.

Joannes Dux Auſtriæ patrui ſui Alberti Cæſ. peremptor. 341. a.

Joannes Dux Burgundiæ, à Turcis capitur. 511. a.

Joanna Bavara Auguſta Alberti Ducis Bav. Hollandiæ Comitis filia, Wenceslai uxor quando promiſſa. 192. a. Ejus pacta nuptialia. 193. a. b. 194. a. 342. b. Ejus parentes. Obitus & ſepultura. 344. b. 574. a. 720. b.

Joanna, Henrici *Nigri* ſeu *Divitis* Bav. Ducis F. Ludovici Divitis ſoror. Uxor Ottonis Mosbacenſis. Ejus liberi. 580. b.

Joanna Bavara Alberti C. Holl. Bav. Ducis F. Alberto Auſtriaco, Alberti filio deſpondetur. 197. b. Mater Alberti V. pòſtea Imperatoris. 574. b. 721. b.

Joanna Palatina Alexandri C. Pal. Rheni, monialis in Popparden. 580. a.

Joanna Naſſovienſis, Joannis Frid. F. Com. Pal. Rheni uxor. Ejus Laudes. 580. b.

Joanna Henrici Divitis F. Ottonis de Novo Foro uxor fœcunda. 567. b.

Joanna Philippi Valeſii Regis Franciæ F. Wilhelmi IV. Com. Holl. Bav. Ducis uxor I. ſecundum Sunthemium. 573. b.

Joc

Joch-Ackers quanti pretii ſub Alberto III. 230. b.

Jod

S. Jodoci Eccleſia Landishuti quando erecta? 181. a. 198. b. 199. a.

Jodocus, Joannis F. fit Marchio Brandenb. & Rex Romanorum. 625. b.

Jœ

Jœrgenried, ibi piſcinam aperiunt Tegernſeenſes. 76. b.

Jos

Josboven, ibi caſtra metatur Alberti exercitus. 445. a.

Ipa

de *Ipah* Erinpreht & Riccheri. 33. a.

Ire

Irengsperg Mons. 699. b.

Iri

de *Iringesburg*, Otto, Advocatus Monaſterii Montis S. Georgii. 47. b. Wignandus & filius ejus Otto cum ſucceſſoribus Mareſcalci Miniſteriales Monaſt. Tegernſeenſis. 67. a. Juribus Advocatiæ renuntiat, & Mareſcalci Miniſteriale officium inde ſibi & filio Ottoni acquirit. 74. a. Conrad. 826. b. Otto. 829. b.

Iringus Epiſc. Herbipol. 608. a.

Iringesbaim. 683. b.

Irm

Irmengardis Comitis Sybotonis de Nuwenberg uxor. 338. b.

Irmingardis Comitiſſa de Oetting Adolphi C. Pal. Rheni uxor, ejus liberi. 576. b.

Irmingardis uxor Hermanni Badenſis, filia Henrici Guelfici. Lucidæ Vallis Fundatrix. Ibidem ſepulta. 582. a.

Irmingard Rudolfi Magni, Marchionis Badenſis F. uxor Eberhardi Comitis de Wirtemberg. *Greyner* dicti. 584. a. 596. a.

Irmingardis Alberti Comitis de Hohberg F. ejus nuptiæ. 595. a. b.

Irmingardis Badenſis, uxor Udalrici Comitis de Wirtemberg. 596. a.

Irmingardis Ludovici Pii uxor I. ſancta habetur. Monaſterium Virginum Nobilium fundat in Alſatia Ershein dictum. Ibidem ſepulta. 641. b. 642. b.

Irmingardis Lotharii Regis Italiæ uxor. 642. a.

Irmintrudis Caroli Calvi uxor I. ejus liberi. 642. b.

Irmingardis Boſonis uxor. Ejus natales. 644. b.

Irmilgardis Bertholdi Magni, Ducis Meraniæ mater. 655. a.

Irs

de *Irſing* Otto, Pewburg fundat. 502. b.

Iſa

Iſara fl. & in eo jus molæ navariæ. 24. b.

Iſabella Regina Franciæ, Steph. II. Bav. Ducis F. Ejus memoria in anniverſario Berchtesgadæ fundato. 228. a. Caroli VI. Reg. Franc. uxor. 568. b. Ejus obitus. 727. a.

Iſe

Iſenriche Nobilis. 19. a.

Iſerboven. 317. b. 482. b.

Iſengaw pagus. 480. b.

Iſi

de *Iſimaningun* (Adalpero) 21. b. Wovolt. 26. a.

Iſiningrin, villa. 27. a.

Isk

Iskerus Abbas III. Tegernſeenſis. 68. a.

Iſm

de *Iſmaningen*. Adalpero. 25. a. von *Iſmaningen*.

Iſſ

de *Iſſelden*, Hermannus. 82. b.

de *Iſſelbach* Gebhardus & Henricus fratres. 334. b.

Iſt

Iſtriæ Marchio Henricus adverſus Bavariæ Ducem & Comitem de Valleie armis contendit. 72. b.

Ith

Itha Ducis Aquitaniæ F. cui nupta. 640. a.

Jub

Jubilæus annus Romæ. 514. b. Sixti IV. 516. a. Ratiſponæ. 519. a. 520. a. b. 732.

Jud

Judman, Albertus. 105. b. Heinrich. 121. a. 106. a. Heinrich Magiſter curiæ. 115. a. Albrecht. 130. b. Joannes zum Steingreif. 299. a.

der *Jud*, Seifrid, Judex in Inchoven. 106. a.

de *Juden* Fridrich. 38. b.

Judenſtewr, à Ludov. Bav. oppignoratur. 147.

Judiciarius Ordo ſub Ludovico Bav. 139. a. b.

Juditha Hermanni I. Marchionis Badenſis ſoror. Ubi ſepulta. Miraculis claret. 582. a.

Juditha Conradi Salici ſoror, ejus parentes & conjux. 603. b.

Juditha Auguſta Lud. Pii uxor II. 641.

b. Ejus machinatione Epiſc. Traject. occiditur. Ibid.

Judæi Ratisponenſes à Ludovico Bav. cognatis Ducibus Bav. oppignorantur. 153. b. Eis in Rietenburg & Tœlz privilegia concedit Erneſtus. 319. a. Teggendorfii Sacrilegi. 341. b. Eorum pœna. 342. a. Judæorum Stewra Ratiſponæ à Ludovico Bavaro empta. Quanti? 477. a. Eorum coactum Baptiſmum improbat Henricus III. & ſuo ritu vivere concedit. 505. a. Infanticidii inſimulantur Monachii. 506. a. Sacra ab ipſis profanata. 507. b. Eorum cædes. 507. b. In Auſtria & Ratiſponæ immunes. 507. b. Judæorum Ratisponenſium ſtatus & mores. 516. b. Eorum res deſcribit ſingulari ſcripto Hofmannus Monachus Emmeram. 516. b. Infanticidii accuſati à Friderico III. Imp. abſolvuntur. 516. b. 517. a. Quamdiu Ratiſponæ. 516. b. Ratiſponâ pelluntur. 523. b. Infanticidia Pforzhemii. 591. b. Landishutanis exitium meditatur Monachus quo ejecto reſpirant. 764. b.

Jul

S. Julianæ Templum conſecratur Tegernſeæ. 72. b.

Julius II. Papa. Ejus Bulla confirmans immunitates & privilegia Tegernſeenſium. 97. b. 98. a Idem Abbati Tegurino facultatem tribuit, ſuis quatuor Ordines minores conferendi. 98. a. b. Ejus litteræ ad Maximilianum Regem, Philippum Elect. Palat. ad Elect. Colon. ad Marianum de Bartholinis nuntium ſuum, in cauſâ Palatina. 401. ſeq. adverſus Ruperti partes ſe declarat & excommunicationem minatur. 404. a. b.

Juliacenſes Comites, Gerardus, Guilielmus, Godefridus. 143. b. 144. a.

Julpach caſtrum. 255. b. Eberhardus de Julbach. 334. b. 477. a. à Palatinis occupatur. 483. b.

Julius II. malè III. Vito Eberſpergenſi. 736. a.

Jun

Jungwirt, Joan. Telonarius Ratisp. 326. b.

Jus

Jus Patronatus Eccleſiarum Bavariæ ratione Ducatus ad ſe pertinere declarat Ludovicus Bavarus. 173. a.

Jusjurandum Principum. 322. a.

Juſtitia uxor Ottonis Comitis de Wolfratshauſen, ubi ſepulta, 303. a.

Juſtinianus, Bernardus, ejus oratio coram Sixto IV. de ſucceſſibus Turcorum. 735. b. 736. a.

Jut

Jutta Stephani Bav. Ducis uxor. 337. a. Ejus liberi. ibid. Ejus pater. Ibid.

Jutta Stephani Ducis Bav. filia. 341. a. Virgo obit. 567. a.

Jutha Hermanni Marchionis Badenſis uxor, cum eo in oppido Bacana Monaſterium fundat. Sepulti ibidem. 682. a.

Jutha Hermanni Haſſi F. uxor Theodorici ſenioris Marchionis Miſnenſis, Thuringiam in dotem affert. 633. a.

Juv

Juvavium & ibid. Eccleſia D. Amandi. 5. b.

Juvavenſis pagus. 21. b.

K.

Kae

KAergel zu Siesbach. 477. a. Carolus. 773. a.

Kaefering obſidet Albertus IV. & expugnat. 519. a.

Kag

Kagers ibi pontem ſupra Danubium conſtruit Ludovicus Bav. 341. b.

de *Kager* Ratoldus, liber. 516. a.

Kah

de *Kaboltesdorf*, Wernherus. 103. b.

Kai

Kaiſerslautern urbs, à Ludovico Bav. Joanni Regi Bohemiæ oppignorata, quanti reluenda. 143. b.

Kaiſer Herman. 298. a.

Kaib Georg von Hohenſtain. 321. a.

Kaiſershaim Monaſt. fundatur. 502. b. Vid. *Cæſarea.*

Kal

Kaltenbrun locus ubi rudera caſtri Eberthauſen. 74. b.

von *Kalenberg* Wolfg. 304. b.

Kaltenbrun. 489. b.

Kalb, ejus urbis prærogativa. 600. b.

Kam

de *Kammer*, Arnoldus & filius ejus Bertholdus. 103. a. Vid. *Cammer.*

Kammerawer, Petrus Alberti Ducis Bav. *Cam̃ermaiſter.* 180. b. Vid. *Cammerawer.*

Kammerland quid? 678. a.

Kan

von *Kanietz*, Henricus. 180. b.

Kantzelberger Joannes in Schwanfeldpuch ab Erneſto Duce in Medicum foraneum recipitur. 318. b.

Kap

Kappfenberger Ulrich. 301. b.

Kar

Karlshuſen. 194. a.

Karlburg caſtrum. 607. a. 608. b.

Karlſperger Henr. Decanus & Canonicus Regularis Salisb. 674. b.

de *Karlsperc* Degenhart. 695. a. b.

Kas

Kasle Ulrich, Præpoſitus in Pfaffenmünſter. 320. a.

Kat

Katzpeckh (Conradus) electus Abbas Tegernſeenſis, factione excluditur. 75. a. Fit Abbas ordine XXXVII. Ejus acta 75. a.

Katzpeck (Otto) Sigebrandum Abbatem Tegernſeenſem excluſo fratre ſuo intruſum, per inſidias necat. 75. a. 342. a. Paulus. 304. b.

de *Katzenellenpogen* Eberhardus & Guilelmus Comites. 126. a. Joannes Comes. 178. b. Vid. *Catzenellenpogen.*

Katzenſtainer, Dietpolt. 298. a.

der *Katzl*, Peter. 302. a.

Katzmair, Georg. 301. a. 303. b. Eberhard.

hard. 309. a. Georg. 310. a. Joannes. 671. b.

Kau

Kaufringen vid. *Kufringen.*

Kef

Kefringer, Joannes, Canonicus Friſingenſis ad S. Andream. 220. b.

Kel

Kelhaim, ibi Telonium injuſtè erectum, aboletur. 111 b. 216. a. Margaretæ Clivenſi aſſignatur. 216. a. Obſidetur. 333. b. Ibi Sacrilegus annorum XIII. virgis caſtigatur. 517. a.

Kellner von Sefeld, Jacob. 312. a.

Kem

de *Kemenaten*, Eberhard. 103. b. Joannes, qui & *Kammater*. 301. b. Volcmar, Marquardus filius ejus. 610. b.

Kempten, Ducibus Bav. oppignoratur. 176. a. b.

Ker

Kerab dicitur petulans expeditio ab Albertinis ſuſcepta dum de pace ageretur, quæ Rupertinos & nova incendia excitat. 486. a.

Kes

Keſching Præfectura. 329. b. Exactionibus vexatur. 450. a.

Kha

de *Khaim*, Reickher. 106. a.

Khamb civitas. 166. b. Principibus Palatinis oppignoratum à Stephano Fibulato reluitur. 178. a. 183. a. Pro dote Joannæ Bavaræ Alb. C. Holl. F. oppignoratur, eodem modo quo tenuerat Rupertus ſenior. 193. b.

Khärgl Georg, zu Siesbach. 269. a.

Khautzius Franc. laudatur. 558.

Khe

Kheck (Joannes) de Giengen, Theologus, Triennio Prioratui Tegurino præeſt. 76. a. Ad Concilium Baſileenſe vocatur & inde Romam, ubi obit. 76. a. Ejus ſcripta. Ibid.

von *Khetze* Heinz, Præfectus in Egenhoven. 317. b.

Khers fl. 602. b.

Khettner Leonh. civis Landish. capite plectitur. 731. b.

Kheſinger Wilhelm capite plexus. 769. b.

Khi

Khitzpübel à Ludovico Bavaro cognatis ſuis oppignoratur. 133. b. 134. a. b.

Khr

von *Khranberg*, Haupt. 159. b.

Khu

Khuntſchafgefahen, quid? 114. a.

Khueſſtain à Ludovico Bavaro oppignoratur cognatis ſuis. 133. b. 134. a. b. Vid. *Kopfſtain.*

von *Khüllensheim*, Eberhart. 169. b.

Kie

Kienberger. Joan. Præfectus in Zinberg. 310. b.

Kiebaccenſis Parthenonis privilegia confirmat Georgius Dives. 323. b.

Kieſer Eraſmus, Ratisponenſes, Sulzbacenſes & Bavariæ Duces diffidat. 328. a.

Kil

Kilianus Abbas Altah. infer. 462. b.

Killertall. 600. a.

S. *Kiliani* & Sociorum ſepultura. 607. a.

Kin

von *Kingsbach* Nobiles Badenſes. 589. a.

Kintzh fl. 601. a.

Kir

de *Kirchberg*, Kalohus, Comes. 103. a. Gebhardus. Grubelo. 103. b. Cunradus ſenior, Wilhelmus, Eberhardus, feoda à Lud. Bav. accipiunt. 152. b.

Kirchberg Comites Monaſterium Malhhartstorf fundant. 333. a. Henricus & Erneſtus filius ejus. Ibid. comitatus. 471. 477. a. Cæſari reſervatur. 482. a. Chaholhus Comes. 516. a.

Kirchgericht, abolentur. 119. b.

Kirchberg, locus, *Burchſaze* ejus loci confertur. 152. b. per Petrum de Wilhelmſtorf Cæſari traditur. 483. a. Inde Rupertini ab incolis, è balneo nudis, abiguntur. 456. a.

Kirchmair Anton. *Cammerſchreiber.* 328. b.

Kirchen oppidum. Ibi Monaſt. FratrumPrædicatorum. 597. a. & Monaſt. Virg. ejusd. Ord. Teckenſium ſepultura. 602. b.

Kirichaim. 660. b. Bernhard de Kirichaim. 675. b. Conrad. 687. b. Bernhard. 700. a.

Kiz

Kizmagen Petrus. 323. b.

Kizingen, ibi prælium cruentum inter æmulos de Eccleſia Herbipolenſi contendentes. 608. b. Kizingenſe Monaſt. Ord. S. Benedicti fundatur. 611. b. Abbatiſſarum ſeries. 612. b. Urbs, arx, & monaſterium. 621. a. b.

Kla

Klammerſtainer Cunrad. junior. 299. a. b.

Klo

Kloſner Ludwig. 312. a.

Kna

Knawb, Henricus, Procurator Ludovici Gibboſi in Concilio Conſtant. 206. a.

Kni

Kniepäntl Georg. Cancellarius Guilielmi Ducis. 216. b. & Erneſti. 301. a. b. Georgius, Erneſti Ducis *Ungelter zu München.* 317. b.

Kno

von *Knoeringen* Hiltpolt. 298. b. Burcard. 309. a.

Koc

von *Kockeriz*, Henr. 180. b.

Koe

de *Koenigsdorf*, Balthaſar, Abbas in Tegernſee. 79. b.

Koelerus, David, laudatur. 100. de rebus Boicis bene meritus. 646. Meraniæ Duces illuſtrat. 673. b.

Koelnerus, Auguſtinus. Ejus patria, vita, geſta, munera & labores diplomatici. 100. Archivi Boici ſtator & inde *Pater chartarum* dictus. 101. Autor deſignationis Bav. geographicæ ineditæ. 100. Annales Bojorum ex tabulis molitur, & ex parte abſolvit. 101. Cenſûs ungularis originem & ſiniſtrum eventum ex tabulis deducit in uſum Principum ſuorum. 141. b. Bellum Palatino - Boicum deſcribit, quod opus ſupereſt. 469. Ejus compendium editur à p. 472. ad 493. Ejus operis idea. 469.

Koeſching, Alberto Bav. Duci, Comiti Hollandiæ oppignoratur. 179. a. Wenceslao Imp. oppignoratur pro contradote Joannæ Bavaræ. 193. b. vid. *Keſching.*

Koelnpeck Bernhart. 303. a.

Koensbover Conr. Canonicus Ratisponenſis, Magiſter fabricæ. 514. a.

Koepfen arx Wirtembergenſis. 600. b.

de *Koepfingen* Mechtild. 683. b.

Kol

Kolberg, Wolfgangus Comes, teſtamentarius Georgii Divitis. 268. b. Cancellarius & Præfectus Landishutanus. Ibid. ei arcem Schoenberg vendit Albertus IIII. 327. b. Ejus caſus. 472. Dominus de Newen - Kolberg. 476. b. Arcem Schoenberg à Haſelpeckiis emit, quæ à Georgio Duce cum reliquis ejus bonis fiſco addicitur. 490. b. perpetuo carcere mancipatur. Ubi? 778. b.

Kon

Konawer Otto. 302. b.

Konhofer Conrad, Præpoſitus Ratisponenſis. 321. a.

Konigswarte. 336. b.

Kop

K*opfſtain.* 78. a. 155. b. 156. a. vid. K*uefſtain.*

Kor

K*ornveſin* Anna. 301. b.

K*orndel* Joannes Decanus Aichenſis. 330. b.

Kra

K*rauſius* Sigismundus, Auguſtini Koelneri ſocer & patronus. 100.

K*raetzlin*, Anna, Caſpari Winzerer uxor, Erneſti prius amica. 228. b. eam dotat. 229. a. Erhardus Krätzl & Agnes parentes ejus. 229. a. Kraezl, Conrad. 316. a.

K*radl* Samuel, Notarius Ratispon. 238. a.

K*rael* Heinrich & Gill. fratres. 302. a. 314. b.

K*rad* Kredwitz Joannes. 302. b.

K*raft* Otto, civis Ulmenſ. 309. a.

K*ranz*, Goez. Ulrich. 311. b.

von K*raelshaim* Henr. 311. b.

K*rachgew* pagus. 602. a.

K*rafto* ſummæ ædis Auguſtanæ Præpoſitus in Dieſſam beneficus. 658. a.

K*rantsberg*, ibi in arce cædes Catharinæ Greiffin peragitur. 672.

de K*rainakirchen* Henr. 674. b.

Kre

Kreidner, Joannes Præpoſitus Brixienſis. 397. a.

K*reuznach* comitatus Badenſis ejus dimidium Comitibus Palatinis oppignoratur. 588. a.

K*reß* nobiles, eorum duelli monumentum ubi? 608. a.

Kri

de K*riech* Conradus Capitaneus Carinthiæ. 189. b.

Kro

K*roepf* Seifrid. 312. a.

Kue

K*uefſtain* Eliſabethæ Alberti III. uxori oppignoratur. 201. a. à Ducibus Auſtriæ venditur. 477. a. obſidetur. 484. b. redditio præſente Alberto Duce. Ibid. 485. a. à Maximiliano Imp. capitur. 521. a.

K*uen*, Michael Archiep. Salisb. 287. a.

à K*uenburg* Georg. 287. a.

Kuf

K*ufringen* curia. 659. b. al. K*aufringen* Eccleſia. 661. a. 669. b. Adelhaid. 677. b. de Kaufringen Gertrud. 681. b.

Kun

de *Kuningiswiſun* (Atto) 21. a. Wieman. 25. a. Gotſchalc. 675. a. Hemma. Kunigunda. 684. b. Vid. *Chunichswiſen.*

S. *Kunigunda* Auguſta, in Tegernſeenſes benefica. 69. a. Ejus & S. Gothardi interventu Tegernſeenſibus quædam confert Henricus II. 81. a. Contectalis ſuæ interventu iidem quædam impetrant. 81. a. Quinque annis monialis, ubi? 609. a.

Kunigunda Ottonis de Orlamund uxor. Ejus ditiones, fit Abbatiſſa prima in Monaſterio Grinlach. Ord. S. Bernh. 621. b.

Kuntzner (Henricus) Abbas Tegernſeenſis. 78. a. b. 79. a.

Kungſeck Albrecht. 309. b. Zu Achberg. 310. a. Walther. 303. a.

Kungsfelder Ludwig. 363. a. Civis Ingolſt. 440. a.

von *Kunſperg*, Georg. 459. a. N. Canonicus Ratisp. Capitaneus Romæ perit in bello Urſinorum. 520. a.

Kuntlingen pagus. 590. a.

von *Kungſtain* domini. 594. a. Ludovicus. 598. b. 622. b.

Kup

K*upfer* und Kaltſchmide. 272. b.

Kur

Kurtz Ulrich. 301. b.

von *Kürchdorf.* Seybolt. 317. b.

Kut

K*ützpübel.* 155. b. 156. a. Eliſabethæ Alberti III. uxori oppignoratur. 201. a. Cæſar ex hæreditate Georgii ſibi retinet numerata Alberto pecunia. 485. b.

K*üttel - Bund*, Ruſticorum fœdus in Iſſengaw. 480. b.

K*ütſcher* Hilprand, ei Ellenckoven arx & Hofmarchia ex hæreditate Georgii Ducis traditur. 490. a.

L.

Lab

de *Laber*, Hadmarus. 104. a. 175. b. Hadmar & Ulrich. 176. b. Caſpar. 301. a. Hadmar & Ulrich. 315. b. 477. a. Hadamar. 700. b.

Laber locus. 489. b. Caſtrum, emitur ab Henrico Divite. 513. b.

de *Laberberç* Hazicha. 674. b.

Lad

Ladislaus Henrici Regis Hungariæ F. 335. a. Ejus tutela materna & mors. 335. b.

Ladislaus IV. R. Hung. uxor Eliſabetha. 564. b. 576. a.

Ladislaus Rex Bohemiæ veneno perit. 580. b. 581. a. 721. b.

Lae

Laemlein Heinrich. Lutz. 311. b.

Laenckover Wolfgang. 490. a.

Laf

de *Lafger* (Gnanno) 35. a.

Lai

von der *Laitter*, vid. Scaligeri.

Lam

de *Lamin* (Frid.) 18. a.

Langachgislingen villa. 24. a.

Lampfritzhamer Eraſmus Præf. in Schwaben. 330. b.

Lampach clauſtrum exuritur. 337. a. exuritur. 504. a.

Lamparter Gregorius JC. Alberti & Wolfgangi Legatus ad Comitia Aichenſia. 421. Cancellarius Wirtembergenſis. 473. a. b. 474. a.

Lambeccii laus. 780. 786.

Lan

Langangazzon prædium. 19. b. 35. b.

Lanthartesdorf. 29. b.

Langatzal. 29. b.

de *Langingislingin* (Fridrich) 32. b. villa. 46. a.

Landſprech quid? 97. a.

Landesfrid. 135. b.

Langenmantel, Rudiger, civis Auguſtanus. 147. b. Marcus Præfectus in Mœringen. 272. b. Joann. von Wertungen. 309. a. Capitaneus Ligæ Suevicæ, quædam ex hæreditate Georgii Ducis nanciſcitur. 490. a.

Lang, Cunrad, civis Auguſtanus. 659. b.

Landſtewre. 199. b.

Landſchrann Ambergæ ad Frondem Querceam *zu der aichenen Stauden.* 149. a. 169. b.

Landaw judicium. 178. b. Urbs, conſtruitur. 336. a. 338. b. 503. b. 504. a. A Georgio de Roſenberg relinquitur & incenditur. 443. b. Rupertini expelluntur, arce incenſa. 482. b. Ab Alberto IV. expugnatur. 520. b. Congreſſus Ludovici Bav. cum Friderico Duce 542. a.

Landſidler Wilhelm. 301. a. 314. a.

Lanzenberg Joannes. 304. b.

Landenberg, von der *Braiten*, Albrecht. 309. a. Sigmund, Haug, Joannes eorum pater. Ibid. Albrecht. 442. b. capitur. 451. a. 478. b.

von *Lanberg* Peter, zu Giengen. 309. b.

Lanquarter Joan. 312. a.

Lantsdorf. 315. a.

Lang Mathæus Secretarius Maximiliani Regis. 378. b. Adminiſtrator Gurcenſis Præpoſitus Auguſtanus, Laudo Colonienſi intereſt. 488.

Landscron exſtruitur. 505. b.

de *Landaw* Comites unde orti? Heiligcreuz-Tall Monaſterium Virginum fundant. 562. a.

Lannckhaim Monaſt. Ord. S. Bernh. Comitum Meraniæ ſepultura. 603. a. Ebraci filia. 604. b. A S. Othone Bambergenſi fundatur. 608. b.

Landebertus Theodeberti F. 638. a.

Landfridus Dux Sueviæ. 641. a.

Landfridus Comes de Blians & Grueb. 640. a.

Lancea Imp. unde inter inſignia recepta? 799. b.

Landulphus Mediolanenſis. 805. a. Herlinbaldi frater. 808. b.

Lancwatte. 824. b.

Landishuta urbs. Landishutani cum ſociis Rudolphi Com. Pal. Rheni auxilium implorant adverſus Dominorum ſuorum injuſtas prætenſiones, eique ſe obligant. 127. b. 128. a. Landishutanis Otto Rex Hungariæ, Bav. Dux, moriens liberos ſuos commendat. 128. b. Ibi Sacello caſtri Ludovicus Bav. jus patronatus Eccleſiæ parochialis in Siesbach concedit. 172. b. Ut & aliarum Eccleſiarum. 173. a. Paulus Epiſcopus Friſingenſis Eccleſias parochiales dividit. 180. b. 181. a. Vetera platearum urbis nomina. 181. a. b. S. Jodoci Eccleſia quando erecta? 181. a. Bonifacius IX. Sacellum ſub vocabulo *Sanguinis Chriſti* fundatum in Parochialem Eccleſiam erigit petente Friderico Bavariæ Duce. 198. b. 199. a. Nicolaus V. Capellanis Sacelli Landishutani Bullam confert accipiendi oblationes quaſcunque. 199. b. Confraternitatis S. Catharinæ in Noſocomio Landishutano, privilegia ab avo ſuo Henrico & Ludovico patre conceſſa confirmat. Georgius Dives. 322. b. conſtruitur. 335. b. Dominicani ibidem fundantur. 337. a. 339. b. Fratres Minores recipit. 339. a. Ibidem Ludovici Bav. filii militari gladio accinguntur. 340. b. Ibidem chorus Minorum conſecratur. 342. a. à Ruperto Palatino occupatur. 407. b. 409. b. Landishutani ſtatibus ſeriem occupatæ à Palatinis urbis ſuæ per litteras exponunt. 414. b. 415. a. b. 416. a. Landishutani à præſidiariis derelicti Eliſabethæ homagium præſtant; fruſtra ſe opponente Scharſachero. 415. b. 416. a. urbe occupata, comitia Aichæ indicuntur. 417. a. Seditio cruenta inter præſidiarios Bohemos & Bavaros. 443. b. Ei imminet Maximiliani Regis exercitus. 482. b. ab Alberto non niſi in comitiis Conſtantienſibus integrè recuperatur. 492. a. conſtruitur. 503. b. 504. a. 505. a. Urbs conditur, Vallis beata Monaſt. Virg. vulgò *Seligentall* in ejus ſuburbio fundatur. 563. b. urbs ſub duro Henrici Divitis regimine laborat. 731. b. Landishutanus Magiſtratus & familiæ notabiliores recenſentur à p. 761. ad 779. vid. *Vetterus.* Ædificia publica conſtruuntur. Turris fundamenta jaciuntur. 762. a. b. Ibidem mortalitas. 763. a. Ludovicum Barbatum captivum adductum honorificè excipiunt Landishutani. 736. b. Campanæ fuſæ pondus & pretium. 764. a. Seditio adverſus Judæos à Monacho ſuſcitata, eo ejecto compeſcitur. 764. b. Torneamentum. 766. a. Patres obſervantiæ admittit. 769. b. Expeditio Traunſteiniana muniendis limitibus. 772. a. Molendilendiuum chartæ conficiendæ conſtruunt. 774. a. mortalitas. 776. b.

Landſperg, civitas Bavariæ, cum aliis Eliſabethæ Mediolanenſi Erneſti conjugi, pro dote oppignoratur. 200. a. 201. a. b. 204. b. Erneſtus ibidem choreis indulgens, illis perpetuis temporibus tres piſces annuos è lacu Wurmſee concedit. 218. a. b. 219. a. b. Donat. tabb. Ibid. 219. b. Landſpergici fœderis mentio. 288. a. 353. a. de Landesburc Odalric. Landesburc caſtrum ad Rodegerum de Pforzheim pertinet. 827. b. Eppo de Landſperc. 828. b.

Lap

Lapis in lingua mulieris enatus. 58. b.

de *Lapide*, Ulricus. 126. a. vid. *Stain.*

Lat

de *Latingen*, Wirinhero. 38. a.

Lattinger, Ulrich. 311. b.

Lau

Laureta Sibothonis Comitis de Wolfrathshauſen, Advocati Tegernſeenſis uxor, gravis hoſpes mirè ejicitur. 61. a. b. 72. a.

Lauritta Comitiſſa, fundatrix Dieſſenſis obit. 667. a 682. a. 696. a.

de *Lauterbach* Ebran. 89. b. 145. a. al. *Luoterbach.* 343. b.

Laugingen. 135. b. 147. b. 176. a. 153. a. b. à Ludovico Sev. deficit. 340. a. 472. ægrè perſuadetur, ut Cæſari ſe comitetur. 481. b. de vaſalagiis ibidem. 492. b. eò ſe Ludovicus Bavarus ſoluta obſidione Burgovienſi recipit. 555. a.

Lauffen caſtrum & oppidum à Friderico Burgravio Norimb. oppignoratur. 138. a. bello Boico à Noribergenſibus occupatur. 443. b. 490.

S. *Laurentii* ſacellum Monachii in arce à Joanne & Stephano Bavariæ Ducibus dotatur, jure patronatûs in Wolfertshauſen & Hohenried. 196. b. Ejusdem ſacelli donationes confirmat Pileus Cardinalis S. Praxedis. Ibid. variis privilegiis donatur. 198. a.

Lauff oppidum. 573. a.

Laurentius Epiſc. Herbipol. Gregorii Divitis teſtamentarius. 269. b. 476.

Laurentius de Ferraria Legatus Apoſt. 515. b.

Lautenbeck Joan. 301. Tiebol. Ibid. Wilhelm zu Wackerſtain. 304. a. 307. b. vid. *Leutenbeck.*

Lavantinenſis Eccleſia, Conradus Epiſcopus. Henricus Epiſcopus. 339. b.

Lauffen urbs & caſtrum ad Nicrum. pagus & Monaſt. Virg. nobilium. 601. a.

Lawtter fl. Nicro hauritur. 601. b.

Lauenburg unde dictum. 615. b. Duces. 630. b.

Lautertal ditionis Wirtemberg. 600. a.

Lauriſſa Monaſterium. 637. b. 638. b. 642. b.

Lay

Layminger Eraſmus. 314. b.

von *Layming* Sigmund. 372. b.

Laz

Lazius (Wolfg.) Ejus laus. 558.

Lec

Lectionarium emendatiſſimum pro vineis & aliis bonis paratur. 47. a.

Lechsmund. 104. b. Comites. Henricus, Lutgardis, Waldradus filius eorum Monaſterium Cæſareenſe fundant. 333. a. Henricus Comes. Luitgard. uxor, Conradus filius, Fundatores in Kayſerhaim. 502. b. Leodegarius de Lechsgemunde & Graiſpach Monaſterium S. Walburgæ Aichſtadii fundat & dotat, ibidem ſepultus. 609. a. b.

von *Lechſperg*, Ulrich. 302. b. Joannes. 308. b. Henricus. 690. a.

Lechſperg arx. 353. a.

de *Lechnpeck* Hermannus. 670. a.

Led

Lederbanck locus Ratisponæ dotalis aræ D. Sebaſtiani Eberſpergæ. 6. b. Avulſus, Monaſterio reſtituitur. 47. b.

Ledern, Alberto Bavariæ Duci, Hollandiæ Comiti oppignoratur. 179. a.

Leg

Leginhart ſylva. 31. a.

Lei

Leibnitius merita Bojorum in rem diplomaticam agnoſcit. 100. Ejus Laus. 557. 559.

de *Leibolſingen*, Ulrich. 104. b. Magiſter curiæ. 145. a.

von der *Leipen*, Henricus ſenior & junior. 143. a.

Leibzucht, *Leibgeding*, *Widem.* 216. a.

Leibius, Kilianus Prior Rebdorfenſis, Can. Reg. ejus ſcripta inedita. 706.

de *Leibnitz* Frid. Archiep. Salisb. Ludovico Bav. adverſus. 718. b. 722. a.

Lel

Leli Dux Hunnorum Eberſpergæ primo captivus, Ratisponæ occiditur. 7. b. 12. b.

Lem

von *Lemberg*, Haſto. 180. b.

Len

Lengenfeld. 89. a. Ulrich der Marſchalc. 113. a. Vicedominus. 106. a. 116. a. Bohemis deditur. 483. b. Diripitur & incenditur. 484. a. 828. b.

Lengenfeld, pro dote Suſannæ Bav. oppignoratur. 283. b. Urbs & caſtrum à Bohemis occupatur. 445. a. Ibidem vineæ. 492. b.

de *Lenedale*, Rogerus. 143. b.

Lengaw Alberto Bav. Duci, Comiti Hollandiæ oppignoratur. 179. a.

Lentling à Neoburgicis exuſtum. 450. a.

Leo

Leopoldus Dux Auſtriæ & Styriæ Leopoldi F. Friderici frater, privilegia à ſuis impetrata Manigoldo Abbati Tegernſeenſi confirmat. 85. a. b. Nobilitati Boicæ adverſus Duces Bavariæ ſe jungit. 126. b. 127. a. b. Inter fratris filiam & Henricum juniorem Ducem Bavariæ nuptias meditatur. 137. b. 192. a. Cæſarem Henricum in Italiam ſequitur, & ſororem ſuam ei deſponſat. 554. b. Quæ in Italiam comitante Joanne R. Bohemiæ deducta, auditâ Cæſaris morte redit. Ibid.

Ibid. In obſidione Mediolani ſtrenuè agit. 544. b. Fratri adverſus Ludov. Bav. aſſiſtit. 552. a. Friderici ſucceſſus ad Lycum præſtolatur. 552. a. Ejus nuntii intercepti, Ludovici victoriam promovent. 552. b. Propterea Monaſterium Fürſtenfeld ſuccendi jubet, renuente Mareſcalo ſuo. 553. a. Auditâ Monachii per exploratores fratrum captivitate clam caſtra movet, & in Sueviam redit. Ibid. De fratrum libertate agit cum Ludovico, renuente, ni prius inſignia Regni reſtituerentur. 553. b. Reſtitutis inſignibus, tergiverſante Ludovico, nova bella parat. 554. a. Ludovicum obſidionem Burgovienſem ſolvere compellit, ibique ad tempus commoratur. 555. a. Leopoldi caracter & mors. 555. b. Ei Volcmarus iniquior, verberum puto memoria. Ibid. 718. b.

S. Leonardo Ædes ſacra Tegernſeæ ædificatur. 72. b. Ad S. Leonardum pagus. Ibi ſubſiſtit Maximilianus Rex prius quam Aicham veniret. 423. b.

Leonardus Decanus Tegernſ. 95. a.

Leo IX. P. 803. a.

Leo Epiſcopus Ratisponenſis. 103. b. 338. a. Obit. 338. b. 503. b. 505. b.

de *Leonberg* Pernger. Comes. 113. b. 123. a. Henricus. 127. a. Al. von *Lenberg*. 316. b. Bernardus Comes fratres Ord. Teut. Ratisponæ fundat. 333. a. Ordinem Teut. ingreditur. 339. a. Obit. Ibid. cum filiis Henrico & Wernhardo Ratisponæ ſepelitur. 339. a. Beringerus fundator Viepachii obit. 340. a.

Leoſtain, urbs & arx. 602. a.

Leonroter, Ulrich Præpoſitus in Illmünſter. Privilegia à Ludovico Bav. impetrat. 173. b. Cuntz. 329. b.

Leopoldus Epiſcopus Bambergenſis Michelfeldenſis Monaſterii jura diſcutit. 102. b.

Leonardus Parochus ad D. Virg. Monaci Guilelmi & Erneſti Confeſſarius. 201. b. 202. a.

Leonardus Præpoſitus in Scheftlarn. 462. b.

Leonardus Archiep. Salisb. præſenti pecunia ſuſpicionem averſi animi apud Maximilianum Regem reluit, in Albertum quoque liberalis. 485. a.

Leopoldus Epiſc. Friſingenſis. 299. a.

Leo IX. ejus acta Ratisponæ. 332. b. 501. b.

Leodegerius Abbas Altahenſis. 333. a.

Leonini fœderis diſſolutio, opera Maximiliani Regis. 423. b. 775. b. vulgò Lœwler-Bund. 519. a.

von *Leonſtain*, Ludov. Comes. 457. b. Captus Monachium abducitur. 458. b. in Cæſaris fidem, non in Alberti jurat. 460. a. 482. a. 484. b. 486. b.

Leopoldus glorioſus, ejus conjugia inauſpicata. 624. a.

Leonora Frid. III. uxor. Nuptiæ in Italia. Ejus proſopographia & liberi. 732. b. & ibi *nota* (c).

Leodium à Carolo Duce Burgundiæ deſtruitur in gratiam Joannis Bavari Epiſcopi. 735. b.

Ler

de *Lerun* (Unare) 21. b. Pero. 22. a. Sigimunt. 24. a. Pillunc. 25. a. Helmpertus. 30. a. Gaminolf. Aſewin. Roudpreht. Helmpreht. 30. b. al. de *Lerin*. Peſo & Gotebolt. 32. b. Wago. 35. a. Bilungi. 45. b.

de *Lercheim*, Ortwin. 44. a.

Leu

Leutgardis Adalberonis Comitis Semptenſis uxor, octo liberorum mater. 7. b. Obit. 8. a.

Leuffingen Alberto Duci Bav. Com. Holl. oppignoratur. 179. a.

Leuben, Auſtriæ vicus. Ibi quædam Tegurinis donat S. Henricus. 69. a. al. *Leubna*. 80. a. 92. a.

Leutenbeckii ex partibus Ottonis Ducis contra Ludovicum Severum. 111. b. cum Starzhauſeris reconciliantur per nuptias liberorum. 112. a. Bertholdus. 132. b. Otto Lautenbech. 166. b. Dorothea Guil. Ahameri uxor. 208. a. b. 209. a. vid. *Lautenbeck*. Joannes. Diewolt. 304. a. Diepolt zu Sandelzhauſen. 314. b. Anna, Wilhelmi vidua, Leonhardi mater. 319. a. Leonhart. 320. a.

Leuffanſtorffer nobiles. 112. a.

de *Leutenberg*, Ulricus, Landgravius. 130. a. 150. b. Ulricus & Joannes Landgravii cum Ludovico, Stephano & Ludovico Romano fœdus ineunt. 173. a. b. Joannes. 102. b. 362. a. 364. a. Ulricus. 317. b. Joannes à partibus Palatinis. 442. b. 620. b. 621. a.

von *Leubolſing*, Ulrich, Henrici ſenioris Magiſter curiæ. 165. a. 166. b. Henricus, uxor ejus Barbara von Degenberg. 315. b. Ulricus, Alberti Holl. Comitis dapifer. 315. b. Wolfhart. 316. b.

Leuberſtorffer, Petrus. 247. b.

der *Leutgeb* Joannes. 303. b. Chriſtan. 418. a.

von *Leutzenbrun* Johannes. 312. b.

Leutzmanſtain ditionis Lengenfeldenſis Henrico de Nothaft in Wernberg in feudum confertur. 319. a.

Lew

de *Lewenſtain* Ditmarus Comes fundator Eccleſiæ Elſenpacenſis. 334. b.

Lewtersheim à Rudolfo I. Friderico Burgravio Noribergenſi impignoratur. 618. b.

Ley

Leyrer, Maurus, Abbas Tegernſeenſis. 78. b. 79. a. b.

de *Leynningen* Dietrich, Emicho, Bernhart fratres, cum Friderico Victorioſo componuntur. 240. a. 241. a. 242. a. b. Philippus Comes. 242. b.. Schafhardus Comes, Joannis pater, ejus uxor Margaretha Badenſis. 584. b. Emicho, ejus filii: Nicolaus Georgius & Philippus, eorum mater Beatrix Badenſis. 584. b.

Leyminger Aſm. Chriſtoph frater ejus. 304. a.

Lib

Libertus, nobilem manſum poſſidet. 46. a.

Liberi ſe offerunt Eccleſiæ ad cenſum perpetuum. 685. a.

Libri cum prædiis commutati. 47. a.

Lic

von *Lichaw* Stephanus præf. in Reichartshoven. 432. a. 433. a. b.

Lie

de *Liechtenſtain*, Henricus teſtis. 86. b. Ott & Rudolff fratres. 130. b. 189. b. Andreas. 328. b. 329. b. Paulus. 397. b. Cæſaris Legatus ad comitia Aichæ. 417. b. 419. a. b. 486. b. ex hæreditate Georgii Ducis Marquartſtain acquirit. 490. a.

Liebius (Joannes) Archivi Boici cuſtos vigilantiſſimus. Ejus Rapſodiæ genealogicæ MSC. 100. 101. 102. 297. Additiones ſcribit ad Hundii Metropolin. 269.

von *Liechtenberg*, Erhard. 130. b.

Liechtenaw pagus. 174. b.

von *Liechtenaw* Georgius. Fleck von Liechtenaw pater ejus. 309. b.

Liechtenecker Ulrich. 302. b. 354. b.

Liechtenberg caſtrum. 309. b. 353. a. 356. b. à Freybergiis Ducibus Bavariæ venditur. 311. a.

Lieber, Albrecht, Sigmund, Bartlme, Joannes, Canonicus Auguſtanus. 310. b.

Liebenaw caſtrum ab Andrea Ramsperger Alberto IIII. traditur. 324. b. Sifrid de Luibenove Comes. 503. a.

Liechtenwerd exuritur. 336. a.

de *Liechtenberg*, Ludovicus Baro, ejus uxor & liberi. 584. b.

Liebenzel urbs Badenſis medicatis aquis gaudet adverſus Icterum. 588. b. 590. a.

Liechtal Monaſt. nobilium Virg. 588. b. vid. *Lucida Vallis.*

Lienberg arx. 601. a.

Liebnaw Monaſt. Ibi vetuſtæ picturæ 609. b. Quis earum auctor? Ibid.

Lig

Ligſalz Joan. ſenior civis Monacenſis. Ei Ludovicus Brandenburgicus telonium Monacenſe oppignorat. 298. a. Carolus, Conſ. Monacenſ. 302. a. Carolus & Joannes, eorum prædia oneribus liberantur. 324. b. Wolfgang, Anna uxor, Eliſabetha filia, eis Ludovicus & Guilielmus jus tabernæ concedunt in Zornolting. 330. a. b. Carolus. 354. b.

Lil

Lilienfeld Monaſt. Diœceſ. Patav. ejus privilegium circa vectigal ſalis confirmat Georgius Dives pro anniverſario Ludovici patris. 322. b.

Lim

de *Limpurg* (Joannes) 135. b. Waltherus, Pincerna. 610. b.

Limittel Leopold. 302. b.

Limpeck, al. *Lymbeck*, Seiz *Landſchreiber zu Tekkendorf.* 303. a. 305. a. Conrad. 312. b. Seiz. 318. a. 320. b.

de *Limberg*, Georg. 442. b.

de *Limburg*, Bernherus Dux. Ejus uxor. 624. a.

Lin

de *Lintaha.* Gebolf & Hartwic. 18. b. Wernheri miles. 26. a. Rudiger. 42. a. b.

Linteum Stupeum. 31. a.

Lintpach, vicus. 33. b.

de *Linthac* (Erbe) 40. a.

Linpana locus. 81. a.

de *Linta*, Fridericus. 103. b.

de *Liningen*, Fridericus Comes. 110. b. Fridericus & Emicho Comites Curatores Eliſabethæ Lothar. ſponſæ Ludovici, filii Ludovici Severi. 110. b.

Linz urbs à Ludovico Severo ſubjugatur. 564. a.

Lindenfels. 144. a. 134. a. 314. a.

Lindenſtain caſtrum ab Andrea Ramſperger Alberto IV. traditur. 324. b.

Lindenaw. 248. a. 320. b.

Lindhove curtis. 324. b.

Lintkirchen pagus exuritur. 439. a.

Lindahe. 827. b.

Lis

Liskircher urbe Ratispona emigrat. 523. a. Wolfgangus, Conſul Ratisponenſis ob peculatum ſuſpenditur. 523. b.

Lit

Litteræ, vaſa memoriæ dicuntur. 686. a.

Liu

Liubolf Laicus. 17. a.

Liuto homo liber. 28. b.

Liutpurc Presbiteriſſa, Sacerdotis uxor. 29. b.

Liutaske fl. 833. b.

Lob

de *Lobenſtain*, Ulricus. 86. b. Ad Hoferos pervenit. 298. b.

de *Lobeſingen*, Henr. 690. a.

Loc

Locinesreit prædium. 26. b.

de *Lochkirchen*, Iſinrich, Miniſterialis Friſingenſis. 82. a.

von *Lochaim* Joannes Judex in Straubing. 315. a.

Locuſtæ Bavariam infeſtant. 342. a. Earum forma ſingularis. 507. a.

Lochhans civis Ingolſt. ſeditioſus. 441. b.

Lochner Joan. in prælio contra Bohemos occiſus. 521. b.

de *Lochuſen* Ambelbertus. 699. a. 700. a.

Lod

Loder, Ulricus. 203. a. Al. *Loderer.*

Lœ

Lœffelholz Thomas miles bello Boico Franconibus infeſtus. 329. b. Capitaneus Abenſpergæ à partibus Alberti. 449. b. 456. a. b. 458. a. Nobilium odium ob ſtrenuè facta incurrens lethaliter vulneratur. 468. a. Ejus acta bellica in partibus Alberti. 481. a.

Loh

de *Lohe* (Hiltipreht) 21. a. Gaminolf. 22. b. Lantfrid. 33. b. Ættowin. 46. b.

de *Lohhuſen*, Magnes & Odalrich. 824. a. 832. a.

Lon

Longobardorum Reges memorantur. 636. a. b.

de *Longuerüe* Ludovicus laudatur. 793.

Lor

Lorſa Abbatia. 9. a.

Lorch. 499. b. Monaſt. Ord. S. Bened. Ducum Sueviæ fundatio. 602. a.

Los

vom *Loß*, Appel. 311. b.

von *Losſtain* Ludov. Comes. 362. a.

von *Loſenſtain.* 396. a. Adam. 442. b.

Lot

von *Lotzberg*, Joannes, Ducis Auſtriæ quæſtor. 189. b.

Lotharius Ludovici Pii F. ex Rege Italiæ Monachus Prumienſis, ejus uxor & liberi. 642. a.

Lotharius II. Imp. invitus Imperium ſuſcipit, ubi mortuus. 604. b. 624. a. Lotharius Rex Witzinburg caſtrum obſidet & deſtruit. 632. a. Ludovicum, Ludovici patrem, Comitem Thuringiæ conſtituit. 632. a.

Lotharius S. Arnulfi F. Noricæ Regionis Dux. 640. a.

Lothariciæ Ducatus, ubi ſitus? 640. a.

Lotharius, Lotharii Imp. F. Rex Lotharingiæ. Uxor Dietpirga ob Waldradæ amores expulſa. 642. a.

Lou

de *Louſzoren*, Megingoz. 38. a.

de *Louffen*, Conrad. 44. a.

Lub

de *Lubenowe*, Sifridus Comes. 41. b. Vel Lubenaw Pernhardus Comes. 103. a.

Lubecke oppidum Imperii. 117. b.

Luc

de *Luckenberg*, Fridericus Landgravius. 104. a. Fridericus filius ejus. Ibid. Ulricus Landgravius de *Luchtenberg*. 143. b. Ejus inſignia. 144. a.

von *Luchaw* Stephan. 370. a.

Lucida Vallis Monaſt. al. *Liechtal.* al. *Burſen*, ubi ſita? 582. a. Ejus fundatio, Ordinis Ciſtercienſis. Ibid. Marchionum Badenſium ſepultura. 582. 583. Seq. 590. a. b. 591.

de *Luckenhaim*, Burckardus Comes occiditur. 632. a.

Lud

Ludowic miles. 15. b.

Ludovicus Dux Bavariæ Ottonis F. parvulus. 43. Cum Principibus, Comitibus & Miniſterialibus in vico Wernherſmute convenit. 43. a. Advocatus Eberſpergenſis. 48. b. Henricum Marchionem Iſtriæ bello petit. 72. b. Eccleſiam in Wittelſpach fratribus in Undenſtorf ſuper altare B. Mariæ delegat pro ſepultura Ottonis Regicidæ. 103. a. Decimas Monaſterio Alderſpach donat. 103. a. b. Abach & Teisbach conſtruit. 335. a. Coronationi Frid. II. intereſt. 336. a. Landaw conſtruit. Ibid. Damiatæ receptæ intereſt. 336. b. Ejus cædes Kelhemii. 337. a. Landshuet ædificat. 503. b. Ejus cædes. 504. a. Ejus geſta. 563. b. *Probus* dictus. 575. a. Ejus geſta. Curiam Wittelſpach fratribus in Undenſtorf tradit. Expeditioni transmarinæ parum felici intereſt. 715. a. Uxor. 716. a. b. 719. a.

Ludovicus Severus Dux Bav. molendinum Tegernſeenſibus donat pro Anniverſario Ottonis Comitis de Phallai. 73. b. Ludovicum Comitem de Graiſpach, Abbatem in Tegernſee conſtituit. 73. b. Litteras Feodales à Rudolpho I. Imp. accipit. 104. a. b. Earum tenor. Ibid. Per Rudolphum Imp. cum fratre ſuo Henrico Duce arbitrio octo Nobilium concordatur. 104. b. Bona quæ pro *Morgengaba* Mechtildi uxori ſuæ conſtituerat, cum aliis cummutat. 109. b. Feudis quibusdam Moguntinis in uxoris Mechtildis favorem renuntiat. 109. b. Ejus ſigilli forma. 110. a. Ludovici & Henrici litteræ quibus transactioni Epiſcopi Ratiſp. & Burgrav. Norib. & decem Nobilium ſubſcribunt. 110. b. 111. a. Cum Ottone, fratris Henrici filio & ſuis pacem firmat. Formula tabularum. 111. a. b. 112. a. b. Pactis cum Ottone nepote quædam adjungi permittit. 114. b. Cum Wenceslao Rege Boh. de mutua limitum ſecuritate convenit. 116. a. Ludovicus Sev. & Otto Dux Bav. fratris ejus filius Henrico Epiſcopo Ratiſponenſi arbitro & Judice inter ſe compoſitionem ineunt. 121. a. b. Tabulæ compoſitionis. 121. b. 122. a. b. 123. a. Cum fratre ſub Wichnandi Vicedomini curatela. 124. a. Ejus dies mortualis. 149. b. Anniverſarium ſingulariter obſervat Ludovicus Bavarus. Ibid. Comitatum Waſſerburgenſem ſibi ſubjicit. 337. b. Expeditio ad Anaſum. 337. b. Militari gladio accingitur Oetingæ. 337. b. Bavariam cum fratre dividit. 338. a. Rudolpho in bello Bohemico adeſt. 339. a. Cum Marchione Brandenburgenſi componitur. 339. a. Swaben caſtrum ædificat. 339. a. Ab eo Lawingenſes deficiunt. 340. a. Obit. Ibid. Uxoricidium. 505. a. b. Landscron exſtruit. 505. b. In Fürſtenfeld ſepelitur. 505. b. Obit. 506. a. Noribergam ad Comitia cum filio Ludovico proficiſcitur. 534. a. b. Quem ibi ſiniſtro caſu amittit. Ibid. Morbus Heidelbergæ, obitus & ſepultura in Fürſtenfeld. Ejus laudes. 535. b. Ejus portio, & fundatio Fürſtenfeldæ. 555. a. b. Moritur. 556. a. b. Fridbergam conſtruit. 564. a. De ejus bino conjugio Rythmi. 564. a. Nativitas & obitus. 564. a. Roteneck Comitatum emit. Mosburgenſis & Waſſerburgenſis Comitatus ad eum devolvitur. Linz & Anaſum cum parte illius provinciæ ſubjugat. 564. a. Uxoris cædes, & nuptiæ ſecundæ. Ibid. Ubi obierit. Uxoris cædes. Matrimonia. Liberi. Fürſtenfeldæ fundatio. 575. b. Conradi Imp. avunculus. 610. a. Ei werde impignoratur. 610. a. b. Ejus epitaphium. 611. a. Ejus donatio Eccleſiæ Dieſſenſi facta. 700. b. 717. b. Conjugia ſecundum & tertium. Ex iis liberi. 718. a.

Ludovicus Ludovici Severi filius natu maximus, Eliſabetham ducit Friderici Ducis Lotharingiæ filiam, eique Morgengabam conſtituit pater ſponſi. 109. b. In torneamento occiſus. 339. b. 506. a. Ex Anna Glogavienſi naſcitur. Haſtiludio perit Noribergæ. Hohenloicus detrectat luctam. 534. b. Vulnerato Principe fugit. Invidioſe rem narrat Volcmarus. In gutture vulneratur lethaliter. Ibid. Ludovici junioris pietas & abſtinentia. Undecim diebus vulneri ſupervivit: piiſſimè obit. Fürſtenfeldam mortui corpus defertur & ad latus matris reconditur. 534. b. 555. b. 556. a. Ei Palatinatus deſtinatur. Obit. Circa uxorem error Sunthemii. De eo rythmi. 564. a. Obitus. 575. b. 655. b. 718. a.

Ludovicus Bavarus, Imp. in Tegurinos beneficus. 74. b. 88. b. Eosdem à Vicedominatûs jurisdictione eximit. 89. a. Damna eorum bello cum fratre geſto, reſarcit. 89. a. b. 90. b. Rudolphum in litteris, dilectum fratrem ſuum vocat. 89. a. Ob varia perpeſſa damna Monaſteria Vicedominatûs ſuperioris Bavariæ immunitatibus donat. 90. b. Cum patre infeodatur. 104. a. b. Ludovicus Bav. cum fratre Rudolpho obſtagium præſtare tenetur Dachovii. 118. a. Dimidium dotis confert Agneti ſororis ſuæ filiæ Gerlaco Comiti de Naſſau nubenti. 125. a. Ei cum fratre Rudolpho Henricus VII. Imp. majorum privilegia confirmat. 126. a. Tutelam Henrici Regis Hung. filii & Ottonis & Henrici, Stephani Ducis filiorum adverſus Nobiles, Auſtriæ Ducum fœdere nixos armis tuetur. 126. b. 127. a. b. Victoria potitur in Gamelsdorf. 126. b. Donationem Henrici de Weilheim Monaſterio Pollingano factam confirmat. 127. b. Ei & Rudolpho tutela & adminiſtratio Ducum juniorum jure ſibi debita confirmatur. 129. a. b. 130. a. b. 131. a. In Regem Rom. eligitur. 131. a. b. Cum Ducibus Bav. pupillis agit de reſarciendo damno per Stewram. 131. a. b. Monaſterio Pollingano donationem trium curiarum confirmat. 135. b. 136. a. Abbati in Salmansweiller privilegium concedit in remedium animæ patris & Rudolphi fratris. 137. b. 138. a. Ingolſtadii fundat Xenodochium. 136. a. Litteræ fundationis. Ibid. Joanni Regi Boh. Auctor eſt nuptiarum inter Margaretham filiam ejus & Henricum Ducem Bav. ineundarum. 137. a. b. Lauffen Burgrafio Norib. oppignorat. 138. a. Calumniæ ſubjicitur & vindicatur. 139. a. b. Cognatorum ſuorum litteras Clero datas confirmat. 141. a. Ambergenſibus privilegium concedit. 141. b. Pollingano Monaſterio privilegia concedit, ne ſub obtentu Advocatiæ vexetur. 141. b. 142. a. Varia oppida Miſſniæ Marchioniſſæ oppignorat à Joanne Rege Boh. reluenda. 143. Margaretam Comitis Hollandiæ filiam, uxorem ducit; earum nuptiarum acta. 143. b. 144. a. Miſſo Comite de Hennenberg Chriſtoferi R. Daniæ filiam, filio ſuo, Ludovico Brandenburgico uxorem petit. 144. a. Monaſterio Arnſpurgenſi poſſeſſiones quasdam confirmat. 144. b. Item Monaſt. Schœnfeld privilegium concedit. 144. b. Nec non civitati Ambergenſi. 149. a. Anniverſarium patris ſui ſingulariter obſervat. 149. b. Vilshovenſi, Pferingenſi & Geiſenfeldenſi decanatui privilegia concedit. 149. a. b. Rotenburgum Hohenloicis oppignorat pro ſtipendiis. 149. Ut Stainsberg caſtrum ſuum. 150. a. b. Bertholdo de Neiffen ſe obligat. 150. b. 151. a. Jus conducendi in ſuburb. Ratisp. oppignorat. 151. a. Ut & Chub telonium ſuum. 151. b. Et Plyſenſem diſtrictum. 152. a. Ejus ſigillum & Parœmia. 156. a. 172. b. Henricus ſenior, Otto & Henricus junior Ludovico facultatem tribuunt hæreditatem inter eos dividendi. 156. a. 157. b. Litteræ diviſionis. 160. a. b. 161. a. Reichgartis Duciſſa Bav. Ottonis, Stephani F. uxor, ei ſe obligat. 165. b. à Rege Angliæ ſubſidia accipit. 167. a. à Margaretha Bohemica Henrici ſenioris vidua, ut tutor filii ſui agnoſcitur. 167. b. 168. a. qui ei viciſſim ſe obligat. 168. b. Reichgardis Duciſſa Bavariæ, Ottonis Stephani F. uxor de receptitiis & pactis eidem cavet. 168. b. *Bavariam* INDIVISAM perpetuo tempore vult, ſi aliter fieri nequeat, vicennio ſaltem poſt mortem ſuam. 169. a. Ei Joannes Burgravius Noribergenſis fidem jurat. 169. a. Ei Burckhuſium reſtituitur. 169. a. Sacello caſtri in Landshuet jus patronatus Eccleſiæ parochialis in Siesbach concedit. 172. b. nec non variarum Eccleſiarum. 173. a. Præpoſito in Illmünſter privilegium concedit. 173. b. 174. a. b. filio naturali Ludovico von Riggershoven bona quædam donat. 174. b. Monaſterio Virginum Pulnhoven privilegia confert. 244. a. Ex Apochis ejus excerpta. 298. a. b. Ejus expeditio Marchica. 299. a. Parthenoni S. Walburgæ Aichadii privilegium confert. 323. a. 340. a. Filii ejus Stephanus & Otto Landishutæ militari gladio accinguntur. 340. b. Clero privilegia confert. 341. b. Ettal fundat. Ibid. ab Epiſcopo Auguſtano quædam emit. 341. b. Obit. 342. a. quæ Ettalenſi fundationi contulerit? 343. b. Henrico Duci Carinthiæ inveſtituram confert in favorem filiarum & ſororum. 476. b. victoria in Gamelſtorf. 506. b. Eligitur Imperator. 506. b. Ejus ſucceſſus prænuntiat Aſtronomus Ratisponenſis Ordinis Præd. 507. a. Ejus victoria in *Fechwis* de Friderico. 570. a. Ratisponæ inſignia imperii populo exhiberi mandat. 507. a. ejus urbis libertati inſidiatur, detectis inſidiis rei ſupplicio affecti. 507. b. Obit. 507. b. Ejus laudes ex conformitate virtutum paternar. 536. a. cum fratre Rudolpho graviter colliditur, quæ cauſa? 540. b. eorum odium perpetuum. Ibid. Paternam hæreditatem cum fratre partitur, utriusque portio. 540. b. Palatina comitia, indiviſa manet, utrique communis. Ibid. Ludovicus ætatis calore ad incendia pronior: militari vitâ induratus. 541. a. Pax cum fratre inita. 541. a. cum Friderico Duce Auſtriæ grave bellum gerit pro tutela filiorum Ottonis Regis Hung. & Stephani fratris ejus, cui ſe ingerebat Auſtriacus. 541. b. Landaviæ convenientibus, parum abfuit, quin irâ commotus, in Fridericum gladium ſtringeret. 542. a.

Suos armat in Fridericum accitis Suevis & Francis, ſegnius agente Rudolpho fratre. 542. b. Auſtriacis pugnam protelantibus quadringentis retentis Mosburgam clam deflectit, & numero confidentes invadit atque proſternit plurimis captis. 543. a. Captivos dimittit, cum retinendi erant: victoriâ uti neſcit. 543. b. In conſpectum Henrici VII. Imp. nunquam venit, ei clam infenſior. 544. a. Tales expertus alios qualem ſe Henrico præbuerat. Ibid. Imperio deſtinatur invitus, & cauſas ut impar tali oneri, allegans. Electorum diſſenſus. Ludovicus intra urbem, Fridericus extra moratur. 546. b. 547. a. à Moguntino, Treverenſi, Rege Bohemiæ & quibusdam aliis eligitur. 547. a. Aquisgranum veniens à Moguntino & Treverenſi cum Beatrice uxore ſua coronatur. 547. b. Coloniam veniens à civibus ſuſcipitur, qui illi conſtanter adhærent. 547. b. Fridericum æmulum elabi ſinit, qui in Seltz caſtra figit. 548. a. Ejus regni limites à Colonia ad Auguſtam. Ibid. Monachium veniens in campis cum tota civitate fratrem Rudolphum obvium habuit, qui paulo poſt ab urbe aufugit. 548. b. ab hoſte velut oppreſſus in Fridberg ſe recipit. 548. b. ab Auguſtanis periculo Regis commotis, in urbem recipitur. Ibid. Ejus conatus in hoſtes Conſiliarii ſufflaminant. 549. a. ſuorum infidelitatem expugnat. 549. b. Vohburg capit, Rudolphum fratrem in arce Wolphratshauſen obſidet; arce capta, Rudolphus cum ſuis elabitur. 549. b. obſidionem Eſslinganam ſolvit, & cum Friderico dubio Marte pugnat. 549. b. ab oriente Friderico, ab occaſu Leopoldo urgentibus bello ſe parat. 550. a. ſuorum auro corruptorum perfidiam & vitæ inſidias ægrè vitat. 550. a. Mœſtus à ſuis deſertus Monachium ſe recipit. 550. a. In Rheni partibus novum exercitum colligit. 551. b. ab Argentinenſibus civibus receptus, cum ibidem ſibi inſidias ſtrui ab hoſpite clam moneretur, fugâ ſe proripit, & denuò exercitum dimittit, deficiente ab eo Comite de Oeting ad Fridericum. 551. a. b. Monachii hybernans Beatricem conjugem effert. 551. b. Parum à copiis, levius ab ære inſtructus hoſtibus ſe ſuis opponit, Bavaris priorem infamiam abolere nitentibus. 552. a. Joannes Rex Boh. cum exercitu in ejus auxilium accurrit. Ibid. Leupoldi & Friderici nuntii apud Fürſtenfeldam intercepti Ludovici victoriam maturant. 552. b. Ludovici pugna & victoria Ampfingenſis. Ibid. Victor Oettingam exercitum ducit, triduo conſueto non expectato. 553. a. cum Ludovico de fratrum libertate agit Leopoldus Dux Auſtriæ. 553. a. b. ante omnia regni inſignia reſtitui jubet Ludovicus. Ibid. quæ Noribergæ accipit. 553. b. Burgovium obſidet, ſed à Burgravio Norico, qui denuò partes ejus ſequebatur, de periculo monitus, diſcedit. 555. a. Lawingæ moratur. 555. a. cum Pontifice colliditur, quæ res Volcmari Monachi calamum ſiſtit. 555. b. Fridericum in carcere inviſit, pacem mutuo liberorum conjugio firmat, & imperii conſortio juxta Volcmarum. 555. b. Patris funeri intereſt. 556. b. Septennis patrem amittit à matre educatus. 556. b. Ejus geſta, annis novem de regno contendit, æmulum capit. Ejus uxor II. literarum rudis. 564. b. Ettal fundat, mors ex caſu cum equo ſecundum Sunthemium. Monaci ſepelitur. De eo Rythmi. 564. b. mortuo Joanne inferioris Bavariæ Duce, ejus portionem acquirit. 566. a. Bavariæ diviſio inter filios ejus. 566. a. Eberhardum ſeniorem de Wirtemberg adverſarium habet. 596. a. Obitus, & Epitaphium. 611. b. Friderico Burgravio Noribergenſi, ſibi adhærenti, feuda in Auſtria confert. 613. a. victoria de Friderico, & iſtius captivitas. 619. a. Stauff Joanni Burgravio Norimb. vendit. 620. b. Viennæ Auſtriæ litteris latinis cum Ducibus Auſtriæ imbuitur matris cura. 650. b. Obit. 669. a. Geſta. 718. b. Expeditio Italica & coronatio Romæ. 719. a. Uxores & liberi. 719. a. Ettalenſe Monaſterium conſtruit. 719. a. b. Controverſia cum Joanne XXII. 719. b. Obitus & ditionum diviſio. 720. a.

Ludovicus Romanus, Ludovici Bavari F. cum Landgraviis Leuchtenbergiis fœdus init. 173. a. b. Marchionis Brandenburgici & Luſatiæ nec non Ducis Carinthiæ titulum præfert. 175. a. Ejus ſigillum. 175. b. In diviſione terræ cum fratre ſuo Ludovico Brandenburgico manet. 176. a. b. 177. a. b. cum fratre Alberto diſcors, à Ludovico Brandenburgico componitur. 183. b. Tabulæ transactionis. Ibid. Unde dictus? Rex Poloniæ dicitur, uxor, obitus & ſepultura Landishutæ in Valle Beata. 573. a. Fit Marchio Brandenburgicus. 625. a. Unde Romanus dictus? 719. a.

Ludovicus Brandenburgicus, Ludovici Bav. F. patris ſui privilegia Tegernſeenſibus conceſſa confirmat. 75. a. Margaretham Chriſtophori Regis Daniæ filiam uxorem ducit. 144. a. Margaritæ matris morgengabam confirmat. 155. b. 156. a. cum Landgraviis de Leuchtenberg fœdus init. 173. a. b. Præpoſito in Illmünſter privilegia Ludovici patris confirmat. 173. b. Marchionis Brandenburgici & Luſatiæ, nec non Ducis Carinthiæ titulum cum Stephano & Lud. Romano fratribus, communiter gerit. 175. a. Ejus ſigillum. 175. b. 184. a. Ejus litteræ Monaſterio Pollingano conceſſæ. 175. b. 176. a. cum fratre Stephano terras partitur. 176. a. b. 177. a. b. Otto frater ejus in diviſione cum eo manet. 176. a. b. 177. a. b. Fratribus ſuis ſe obligat, ſe eos defenſurum, ſi quis turbare præſumpſerit in poſſeſſione Bav. inferioris. 179. b. 180. a. Ludovicum Romanum & Albertum fratres inter ſe concordat. 183. b. Tabulæ transactionis. Ibid. Ejus Abſolutionis Acta à quo publicata. 187. b. Patris ſui privilegia Monaſterio Pulnhoven conceſſa confirmat. 244. a. Ex Apochis ejus excerpta. 298. a. b. Weiſſenhorn Ducibus Auſtriæ oppignorat. 298. a. Bona Ettalenſibus à patre deſtinata revocaturus à Capellano ſuo viſionis obtentu continetur. 342. b. 343. a. Obit. 343. a. b. Parentes, uxores. 566. a. De ejus morte ſiniſtri rumores increbeſcunt. Monachii reſidet, ibi cum parentibus ad D. Virg. ſepultus. Ejus fratres. 566. b. Ejus conjugia. 625. a. Obitus. 668. a. Ejus geſta. 720. b.

Ludovicus Barbatus, al. ſenior. Stephani F. bella gerit cum cognatis ſuis. 75. b. Cum eo bellum gerunt Erneſtus & Gulielmus ob urbem Fridberg. 203. a. Comes Mortaniæ, Præpoſito Berchteſgadenſi privilegium concedit circa telonii libertatem in certa quantitate ſalis. 227. b. Anniverſarium ibidem fundat, in quo non ſolum majorum ſuorum ſed omnium ſibi fidelium memoriam haberi petit. 228. a. In judicio Ardingenſi quædam Egkeris de Kapfing oppignorat, quæ Albertus IV. reluit. 327. a. Ejus hæreditas quomodo diviſa. 476. a. Pariſiis capitur Joannis Ducis Burgundiæ inſtigatione. A Delphino liberatur. 511. b. Ejus ærumnæ à filio degenero, captivitas & mors. 514. a. b. Ejus ditiones, Comes Mortaniæ, ejus mores & dicterium, mora in Francia. 568. b. Calumnia Sunthemii de raptis in Gallia theſauris. 569. a. filius in Gallia natus, uxores, Regnum ad tempus adminiſtrat. Ab Henrico Landishutano in concilio Conſtantienſi lethale vulnus accipit. Gladium & veſtem cruentam in facti memoriam ſervat. Cum Henrico bella gerit. A filio capitur & Alberto Marchioni Brandenburgenſi traditur. Ab eo Henrico inimico ſuo venditur in carcere arcis Burckhuſianæ vitam finit, ſepultus in Raitenhaslach. Quædam fundat Ingolſtadii a Ludovico Divite in ſtudium generale poſtmodum collata. Ejus dicterium in filium, Henricum Divitem & Albertum Brandenburgicum. Scherdinga & Waſſerburgum deficientibus omnibus in fide permanent. 569. a. Quid de venditione ſui ſenſerit. 569. a. Ejus filius ex Freybergia pellice Wielandus de Freyberg. Ejus imago in vitreâ Ingolſtadii, quæ hodie unà cum effigiebus univerſæ Ludovici Barb. familiæ ſublata. Wielandus cauſa odii inter patrem & filium legitimum ſpurio invidentem. In caſtro Neuburg à filio obſidetur & capitur. 569. b. Venditus in carcere obit. 570. a. Ejus geſta foris & domi, uxores, filius degener. 726. b. 727. a. Pariſiis in vincula datur. liberatur. 727. a. b. In Bav. redit. Patris debita exſolvit. Altercatio cum Henrico Duce & exinde vulnus lethale. 727. b. 728. a. Bellum contra cognatos & filium, a quo obſidetur & capitur, redimere ſe detrectat. Henrico Landishutano venditur, Burckhuſium abductus in carcere obit, ſepultura. 728. a. b. Expeditio adverſus Monacenſes, pagi ab eo exuſti. 729. a. Captus in Bülsbach abducitur. 762. a. Inde Landshutam, ubi à civibus honorificè ſuſcipitur. 763. b. Burckhuſium abducitur. Ibid. Obit. 764. a.

Ludovicus Gibboſus, Dux Bavariæ Ludovici Barbati F. degener. Ejus uxor quæ? 190. b. Univerſis qui Stephani avi & Ludovici patris pignora tenent dicam movet in Concilio Conſtantienſi. 206. a. Ejus Cancellarius. Ibid. Ejus memoria in Anniverſario Berchteſgadenſi à patre fundato. 228. a. Mandatum dat Procuratoribus ſuis ad Concilium Conſtantienſe. 205. b. 206. a. b. Mediis auſibus contra patrem moritur. 514. a. In Gallia naſcitur, unde Gibbum nactus. In patrem impius. Ejus uxores. 569. a. b. Capto patre minimè longævus. 728. a. Ejus mors. 762. a. Ejus uxor obit. 769. b.

Ludovicus Dives, Henrici Divitis F. Dux Bav. Comes in Graisbach Ulricum ſeniorem Comitem de Helfenſtein cum Alberto III. reconciliat. 229. b. Leges promulgat contra Clerum diſſolutum cum conſenſu Joannis Epiſcopi Friſing. 245. a. b. 246. a. Monaſterio Montis S. Georgii in valle Oenana privilegia à Ludovico Bavaro conceſſa confirmat. 246. a. b. Ejus epiſtola ad Pium II. in cauſa diſſidii Sigiſmundi Ducis Auſtriæ & Nicolai Cuſani. 243. a. b. Dietam de hac re habet cum Commiſſario Apoſtolico Landishutæ. Ibid. Abbati Allerſpacenſi privilegium concedit. 247. a. b. Conrado Abbati in Tegernſee & conventui Capreolum cenſualem annuum remittit pro Anniverſario. 251. a. b. A Paulo II. Bullam impetrat. 253. a. Confraternitati S. Catharinæ in noſocomio Landishutano privilegium confert. 322. b. Ei Anniverſarium ſtipulatur Georgius filius pro beneficio in Monaſterio Lilienfeld. 322. b. Dies mortis ejus. Ibid. Viebacenſi Parthenoni Ord. S. Auguſtini privilegium confert. 322. a. Nec non Monaſterio S. Walburgæ Aichſtadii. 323. a. Joanni & Sigiſmundo fratribus, cognatis ſuis adhuc minoribus de ſucceſſione cavet. 352. b. Cum Alberto III. de hæreditate Ludovici Barbati tranſigit. 355. a. b. 356. a. b. Renuntiat iis quæ ex hæreditate Lud. Barb. & Gibboſi ad Albertum III. pertinent. 359. a. b. Cum Joanne & Sigiſmundo tranſigit de *portorio* ſalis in Sueviam. Ibid. Ejus nuptiæ Landishutæ. 414. b. Varia bella cum finitimis. 514. b. Eychſtet obſidet & capit à Bohemis adjutus. 515. a. Auguſtanos incendiis vexat. 515. a. Parentes, ditiones, bella cum Marchione Brandenburgenſi Alberto, cum civitatibus Imperii. Eorum Exercitum fundit ad Giengam, Werdeam, & Aichſtadium capit. Werdeam Imperio reſtituit,

tuit. Ejus indoles, Erotica, morbi. Univerſitatem Ingolſtadienſem fundat cum caſtro ibidem. Obitus & ſepultura in Seldentall. 567. b. Uxor. 568. a. Bellum cum Marchione Brandenburgico. 726. b. Ejus præclarè geſta. 731. b. Bellum civitatum adverſus eum Cæſare connivente, eis exitioſum. 732. a. Uxor, liberi, obitus. Ibid. Ejus pompa funebris à Joanne Vettero deſcripta. 760. Ejus nuptiæ cum Amalia Saxonica hoſpitum ſeries. Torneamentum. 766. a. Synagogam Judæorum in Sacellum mutat. 766. b. Werdam occupat. 767. b. Pugna ad Giengam. 768. b. Solennis ingreſſus Landishutæ unà cum filio Georgio. 770. a. b. Filiæ Margaritæ nuptiæ. 770. b. Ejus mors, exequiæ & ſepeliendi ritus. 772. a. Burckhuſi advenit ut regimen ſuſciperet. 765. b. Statuum homagium recipit. Judæos ejicit, eis nihil præter ſortem principalem pendi jubet. 765. b.

Ludovicus, Alberti IV. F. Dux Bav. ei Auguſtinus Kœlnerus à ſecretis. 101. Ejus Cancellarius Thomas Rudolph. ibid. cum fratre Guilielmo à Leone X. Reformationem Cleri petit. 273. a. De Epiſcoporum negligentia conqueritur. 275. a. Cum fratre de hæreditate ſororis Sybillæ tranſigit. 281. a. b. Tabb. transact. Ibid. Quando natus? 572. b.

Ludovicus Niger Comes Palat. Rheni Dux Bav. Stephani F. Ruperti Imp. nepos. In Ducatu Veldentiæ, Biponti & Maiſenhaim ſuccedit. 579. b. Ejus uxor & liberi. Princeps rixoſus, cum Friderico Belliçoſo conſanguineo ſuo acriter ſed parum proſperè pugnat. 579. b. Moguntiam capit & diripit in turbis Iſenburgicis. 622. a. b. 723. a.

Ludovicus Comes de Wirtenberg Eberhardi F. Ulrici frater. Ejus portio, mores, uxores, liberi, obitus. 594. a.

Ludovicus junior Landgravius Haſſiæ, uxor Mechtildis de Wirtemberg. Eorum deſcenſus recenſetur. 594. b. 597. a. 598. a.

Ludovicus Boſonis F. Berengarium Regno Italiæ pellit. 605. b. A Berengario excœcatur. 644. b.

Ludovicus Pius Imp. Caroli M. F. patruum excœcat. Ejus uxores & liberi. 641. b. Obitus & ſepultura. 642. b.

Ludovicus Lotharii Cæſ. F. Rex Italiæ & Imperator. Ejus uxor & liberi. 642. a.

Ludovicus Germanicus Lud. Pii F. Bavariæ Rex. Ejus uxor & liberi. 642. b.

Ludovicus Balbus Caroli Calvi F. Imp. & Rex Francorum. Obit. Ejus uxores & liberi. 642. b.

Ludovicus filius Ludovici junioris Ratisponæ de feneſtrâ lapſus obit. 643. a. 644. b.

Ludovicus Arnulphi Imp. F. ejus geſta. 643. In Bavaria obtinet. 643. a.

Ludovicus junior, Karolomanni frater, poſt eum Dux Bavariæ. Ejus geſta. 643. b. 644. a. b.

Ludovici XI. Gibboſi, expeditio Italica. 776. a.

Ludovicus, Henrici F. Dux Bav. Stephani frater, cum eo obſtagium præſtare tenetur pro patre, Mosburgi. 118. a. Obit. 340. a. Nativitas & obitus. 565. b. Malè illi uxor datur ab Anonymo. 506. a.

Ludovicus Rudolfi F. Com. Pal. uxorem ducit Mariam Henrici VII. Imp. filiam. 125. b. Moritur, in Fürſtenfeld ſepultus. 545. b.

Ludovicus C.P. Philippi F. Ejus nuptiæ cum Sibylla Bav. Alberti IIII. F. 522. b.

Ludovicus Abbas Tegernſeenſis XXXI. Ejus acta & obitus. 73. b. 74. a. 86. b.

de *Ludenberge*, Gebehardus. 82. b.

à *Ludewig* merita Bojorum in rem diplomaticam extollit. 100.

Ludmilla Ludovici Sev. avia. 116. a. Vallem Felicem fundat, ibidem ſepulta. 337. a. Ejus ortus & acta. 563. b. 716. a.

Ludovicus Rex Hungariæ. 180. a. Legatum mittit ad Bavariæ Duces. Acta legationis. 187. a. 188. a. b. Ludovici Bavari filios avunculos ſuos vocat. Ibid. Fœdus init cum Bavariæ ducibus adverſus Duces Auſtriæ. 188. a.

Ludovicus Comes Veldentiæ. 238. b. 239. a. b. 240. a. Philippum Comitem de Leynningen captivum dimittit. 242. b. Niger dictus, Maguntiam capit. 515. a.

Ludovicus IV. Elect. Palat. cum Guilielmo & Ludovico fratribus Bav. Ducibus tranſigit de hæreditate ſororis eorum Sibyllæ Bavaræ, uxoris ſuæ. 281. a. b.

Ludovicus Patriarcha Aquilegienſis Dux Feccenſis. 290. a.

Ludovicus Landgravius Thuringiæ S. Eliſabethæ maritus, obit. 336. a. Iter transmarinum, veneno obit. Ubi ſepultus? Ejus ortus. 631. b. Sophia Bavara mater. 633. a. Nativitas, ſepultura, inter Beatos refertur. 634. b.

Ludovicus Hermanni Landgrav. Haſſiæ frater. Ejus uxor. 633. a.

Ludovicus Epiſcopus Aquanus. 402. b.

Ludovicus Palatinus, Ruperti frater, Alberti gener pro pace laborat. 486. a. Elector Pal. Philippi F. ei ſoror Wilhelmi Bav. Ducis Sibilla deſponſatur, iisdem conditionibus, quibus prius Sidonia. 492. a. Primogenitus. Habitus corporis. Mora in Gallia. Elector & Dapifer. Uxores. 578. De eo Rythmi. ibidem.

Ludovicus Cœcus C. Pal. Rheni, Elector. Ruperti Imp. F. Obit Haidelbergæ ad S. Spiritum ſepultus. Cœcus & Claudus. Barbam nutrit ex mœrore, inde *Barbatus* dicitur. Uxoris conſilio deponitur. Joannem XXIII. in carcere tenet. Concilio Conſtantienſi miniſtrat. Ejus uxores & liberi. 577. a. De eo Rythmi. Ibid.

Ludovicus Pius, Ludovici Cœci F. C. P. Rheni, primogenitus bene ſed non diu regit. uxor filia Amadæi Sabaudi, poſtea Papæ Felicis V. 577. a.

Ludovicus C. P. Rh. Friderici Victorioſi F. Comes in Lewſtein & Dominus in Scharfeneck. Uxor Eliſabetha de Montfort. 577. b.

Luf

Lüffingen pagus. 103. a.

Lug

Luger Niclas. 312. b.
de *Lugunberg* Dietpoldus Comes. 675. b.

Lui

Luitkart Comitiſſa Semptenſis uxor Adalberonis ſenioris. Obit. 17. b.
Luitkart Sigeberti neptis Monachi præbendam accipit. 20. a.
Luitkirchen Ducibus Bavariæ oppignoratur. 176. b.
Luipirgis Deſiderii R. Longobard. F. Taſſilonis uxor. 637. b. 638. a.
Luitgardis Ludovici junioris uxor. 644. b.
Luitoldus duorum necrologiorum Dieſſenſium auctor. 646. Primum à p. 654. ad 674. Poſterius à p. 674. ad 685. publicatur. Ex ejus membranis codex traditionum Dieſſenſium editur. a p. 685. ad p. 700.
Luitpoldus Comes, frater Ottonis Fundatoris in Dieſſen. 675. b.

Lun

Luna, in ea ſignum. 334. a.

Lup

Lupoldus Dux Auſtriæ Theodoram ducit. 335. a. Cum Andrea Rege Hungariæ colliſus. 335. b. Scherding conſtruit conſentiente Duce Bav. Ludovico. 336. a.
Luppurch caſtrum. 353. a.
zu *Lupfen* Sigmund, Comes. 452. b.
Lupfdich Joan. JC. 492. b.
Lupoldus ultimus Comes de Hals, in Oſterhoven ſepultus. 509. a.

Lus

Luſatiæ Marchiones. 625. a. Luſatiæ Marchiones & Comites Merſeburgenſes ex Sunthemio recenſentur à p. 626. ad 628.

Lut

de *Lutternbach* (Engilmar) 23. a. Babo. 38. a. 40. a.
Lutenbach villa. 109. b.
Lutrea. Ibi pacta nuptialia inter Ludovicum, Lud. Sev. F. & Eliſabetham Lotharing. perficiuntur. 110. b.
Lutershauſen. 169. b.
Luthardus ſuperior Ord. Brigittini in Altenmünſter. 296. a.
Lutzmanſtain caſtrum. 353. a.
Lutzman Albertus. 610. b.

Luv

Luvingin. Locus. 20. a. 29. a.
de *Luvingen* (Willipreht.) Ludowic. 24. b. 26. b. Ubi de *Luvingin*. Willibreht & Eppo. 27. b. Luitpolt. Werner. 41. b.

Lyc

Lycus fluvius. ad eum ſtrages Hunnorum. 7. a. 12. b.

Lyn

von *Lynz* Burgrave Joannes, Eraſmus, Auguſtin fratres. 314. a. Conrad & Henricus fratres. Ibid.

Lys

Lyskirchen (Joan.) Cancellarius Henrici Divitis. 96. a.

M.

Mab

MAbillonius (Joannes) laudatur. 789. 822.

Mac

Macarius Abbas, Monaſt. S. Jacobi ad Scotos. 608. a.
Machtolfingen. 693. a. Bernhard. 695. a.
de *Machtinſtain*, Pertold. 832. a.

Mad

Madronenſis S. Petri Eccleſia. 489. a. Georgius Præpoſitus. Ibid.

Mae

Maeſſenhauſer, Arnold. 145. a. 158. b. 159. b. Ortlieb. 147. a. Arnolt. Henr. ſenior, Vicedominus. 165. a. 166. b. 172. a. Al. *Mazzenhauſen*. Ulricus Canonicus Friſingenſis. 316. b. Familia quando extincta. 511. a. Arnold. 610. a. b. Uxorem innocentem comburit Cranſpergæ. 672. a.
Maemling. 123. a.
Maenchingen. 219. b.
Maemingen. Ibi confraternitatem erigit Sixtus IIII. 293. a. 299. a. b.
Maechſelrain Wilhelm. 303. b. 304. b. 306. a. 309. a. 310. a. Sigmund zu Hohenberg. Criſtina uxor ejus, Joannis Füger in Schwatz filia. Alberti IIII. Unterleſs. 325. b. Wilhelm. 326. b. 354. b.
Maegerl Georg. 311. b.
Maendelius, Joannes, Cameræ Præſes. 469.
Maeſſing. 477. b.

Mag

Mage. Ita Rudolphum Palatinum nominat Balduinus Treverenſis Archiep. 168. a.
Magdalena Bernabonis F. uxor Friderici Bav. Ducis. 190. b. Parentes, liberi, obitus & ſepultura. 567. a.
von *Magenbuech*, Joannes. 203. b. 310. a. Conrad & Fricke. 318. a.
Magensreuter Wilhelmus. 269. a. 476. b.
S. Magni Eccleſia conditur, dicta *Ripenſis* Ratisbonæ. 502. b. 509. b.
Magdalena Caroli VII. R. Franc. F. deſponſatur Ladislao R. Hung. & Boh. poſtea Bernardo Badenſi; in via mortuo. 585. b.
Magdalena Pomeranica uxor Eitl Fritz Com. de Zoller. 615. a.
Magdalena Brandenburgica uxor Friderici Ducis Brunſvicenſ. 615. b.
Magnus junior Dux Brunſvicenſis ab Alberto Megapol. prælio victus, quando? 628. b.
S. Magdalenæ translatio. 658. a. Converſio. b.
Magenſo occiſus in obſidione caſtri Valai. 681. b.
Maginbach prædium. 824. a.

Mai

de *Maiſabe*, Meginhart. 41. a. Eberhard. 825. a. Maiſah curia. 682. b.
Maingoldus Abbas XXIV. Tegernſeenſis, prius in Chrembsmünſter. Ejus acta & obitus. 72. b. Genus. Fit Epiſcopus Pataviensis. Ibid.
Mailing. 123. a.
de *Maidburg*, Burggravius. 130. b. Burcardus & Joannes Comites. 189. b.
von *Maiſſaw* Stephanus, Rudolphi Auſtriæ Ducis ſupremus Mareſcalcus. 189. b. Haidenreich ſupremus pincerna. Ibid.

Mainhardus Dux Bavariæ. 299. a. Ejus parentes. Monachio aufugit ad matrem. De ejus & patris morte rumor. 566. b. Uxor. Ibid. de ejus tutela lis inter proceres. 720. b. 721. a.
Mairhofer Ruger. 301. a. Ulrich. 303. a.
von *Maienzill*, Wilhalm. 311. b.
Maierberg. 313. b.
Mainberger, Eraſmus. 325. b.

Mal

Malincrotii laus. 100. 471.
Malhartsdorf. Ibi S. Wolfgangus altare conſecrat. 333. a. Ecclesia conſecratur. 338. a. fundatur. 333. a. Eppo & Burchardus Abbates. Ibid.
Malching. 482. b.

Mam

Mamendorf. 656. a. Henricus. 665. b. 680. a.
de *Mamenhoven* Egilhart. 826. b. Marcwart, nobilis. 829. a.

Man

Mancipia aræ D. Sebaſtiani Eberſpergæ traduntur, qua conditione? 23. b. Manu poteſtativa dantur. 36. b. 37. b. Traditionis mancipiorum teſtes vocati. 39. b. In jus Miniſterialium Monaſt. Eberſperg. data. 41. a. Miniſterialium filii privilegiis nonnullis gaudent. 42. a. emancipationis exemplum. 42. b. 43. a. Mancipiorum liberi legitimè nati ad Monaſt. Tegern. privilegio ſpectant. 75. a.
Manſi Nobiles in Norico Ripenſi. 26. a. 31. a. Manſi Regales. 29. b. Manſus nobilis. 33. a. Manſus dimidius. 46. a. Manſus quid? 56. a. Manſorum millia undecim, octingentos ſexaginta ſex poſſedit Monaſt. Tegurinum. 56. b. Manſionarii. 82. a.
Manicvalt flumen. 43. a. Mangfalt fl. ſuper eum pons lapideus in Gmund conſtruitur. 77. b. 484. b.
Manegoldus Epiſcopus Patavienſis bellum gerit cum Rapotone Comite Palatino Bavariæ, Comite de Ortenburg. 73. a.
Manſee Monaſt. ibi vitam privatam agit Quirinus I. Abbas Tegernſeenſis. Monachorum diſcolorum triccis ejectus. 78. a.
Mangoldus Epiſc. Patav. cum Ortenbergiis bella gerit. 335. b.
Mangolt Joan. Notarius Cæſ. 269. a.
Manehaim villa, inter dotalia Eliſabethæ Lotharingicæ Ludovici Severi, filii Ludovici, uxoris. 110. a.
de *Mansfeld*, Burcard. Comes. 144. a.
Mannberg Monaſterium Virginum. 594. b.
Mandikingen manſus. 674. a. 694. a. Hazecha de Mandichingen. 699. a.
Mangoldus Comes de Kyburg Monaſt. in Werd fundat primo Mangoltſtain dictum. 611. a.
Mangoldus II. Comes de Kyburg. 611. a.
Mangoldus III. idem Monaſt. Werdenſe denuò fundat in honore S. Crucis. 611. a.

Mar

Marquardus Marchio Carinthiæ. 8. a. 13. a.
de *Marbach*, (Gotſchalcus) Comes. 18. a. 20. b. Otacher. 37. a. Goteſchalc. 47. a. ubi *Marhbach*. Marbach Monaſt. Virg. 602. a.
S. *Martinus* Confeſſor. 20. b.
de *Marutta*, Rihhart. 33. a. Babo. Aribo. Oudalrih. 35. a.
Marquardus Abbas Tegernſeenſis. 67. b. Ordine XXXIII. Ejus acta. 74. a. b. 87. b.
Marchia Adalberti Marchionis ubi ſita? 81. b.
Marſtetten. 170. b.
Marcus Barnabonis Vice-Comitis Mediol. F. Friderici Ducis Bav. gener. 190. a. b. Ejus nuptiæ cum Eliſabetha Bavara. Ibid.
Marck-Zol zu München. 219. b.
Marſchalck Petrus de Stumpfberg Canonicus Friſingenſis. 220. b.
Margaritæ. Eas diverſis in locis profert Bavaria, quod patriæ ornamentum ad Principes pertinere declarat Erneſtus Dux. 227. a.
Martignanus Chriſtophorus Ord. Carmelitarum Prior generalis. 294. a. b.
Marſchalck von Oberndorf, Seyfrid. 298. a. 302. b. Ulrich. Henrich. 308. a.
Marckrecht. 323. b.
Marspeck Sigmund. 328. b.
Marchartſtain. 337. b. 477. a.
Marxham. 376. a. 458. a. al. *Marchshaim* & *Morichshaim*. 492. a.
Marcus Marchio Badenſis Jac. F. Canonicus Argentorat. Ejus obitus. 585. b.
S. *Mariæ Magdalenæ* Monaſterium Virginum Pforzhemii. 591. a.
S. Marii Monaſt. à quo fundatum. 607. a.
Martinus IIII. Papa. 715. b.
Martinus V. Papa. 722. b.
Maria, Henrici VII. Imp. F. natu maxima. 126. Ejus nuptiæ cum Rudolphi Palatini filio natu maximo, Ludovico. 126. a. Soror Joannis Boh. Regis Henrico Duci Carinthiæ deſtinatur. 137. b.
Maria Wolfratshuſana, Imperatrix Græcorum. 703. a.
Maria Burgundica, Adolfi Clivenſis uxor, Margarethæ Guilielmi Bavariæ Ducis uxoris mater. 215. b. 216. a. b.
Maria Brabantina, Lud. Sev. uxor. Ejus cædes. 338. a. Werdæ commiſſa. 505. a. b. 555. b. Ortus, cædes & ſepultura. 564. a. 575. b. De ea Rythmi. 610. b. 611. a.
Maria Caroli Audacis F. Maximiliano nubit, Philippi mater. 573. b.
Maria Badenſis Chriſtophori F. Abbatiſſa Lucidæ Vallis. 586. b. 587. a.
Maria Wirtembergica ejus parentes uxor Henrici Ducis Brunsvicenſis. 595. b.
Maria Burgundica Max. Imp. uxor, Philippi Regis mater, de equo lapſa, inde moritur. 737. a.
Margaretha Comitiſſa Hollandiæ Guil. ſenioris F. ejus acta nuptialia cum Ludovico Bav. 143. b. 144. a. Ejus morgengaba & contrados in Boicis ditionibus. 155. b. 156. a. Ei poſt mortem fratris ſui Hollandiam confert Ludovicus Bavarus. 156. a. Ei urbes quædam Bavariæ oppignorantur pro dotalitiis. 172. b. vidua per litteras ſe filiis ſuis obligat de poſſeſſionibus ſuis in Bavaria. 175. a. Ejus

dotalia Ludovicus Brandenburgicus cum fratribus ſuæ portionis, reluenda in ſe ſuſcipit. 177. a. Ejus frater in Friſia occiſus. 507. b. coronatur Romæ. Ibi filium parit Ludovicum Romanum. 564. b. In fratris ditiones ſuccedit. Ejus liberi. 565. a.

Margaretha Badenſis, uxor Comitis de Leynningen. 584. b.

Margaretha Badenſis uxor Henrici Comitis de Litzelſtain. 684. b.

Margaretha Badenſis Bernardi F. cuidam de Fenningen matrimonium promittit. Impedita Phorzhemii Monialis obit. 584. b.

Margaretha Badenſis Jacobi F. Alb. March. Brand. uxor. 585. a.

Margaretha Badenſis Caroli F. Abbatiſſa Lucidæ Vallis. 586. a.

Margaretha Adolphi Clivenſis & Mariæ Burgundicæ F. ſenior, uxor Guilielmi Bav. Ducis Protectoris Concilii Baſileenſis. 215. b. Pacta & acta nuptialia. 215. b. 216. a. b. Coloniam ducitur patris impenſis, inde Moguntiam, ibidem expenſis ſponſi Monachium & Baſileam. 216. a. Ejus dos, contrados in Kelhaim & Arenſperg aſſignatur. Ibid. Ejus vitalitium in reditibus Dietfurt, arcis Wildenſtain & Rietenburg urbis. 216. a. Nuptiæ Baſileæ in facie Concilii. 216. 217. b. Vidua. 222. a. cum Erneſto de vitalitio & dotalibus tranſigit. 222. b. 223. a. Sex honeſtis virginibus aulicis de dote proſpicit. 222. b 223. b. Vitalitium & dotem in diverſis ei locis aſſignat Erneſtus. 226. a. b. Ejus liberi. 570. b.

Margaretha Clivenſis, uxor II. Alberti Com. Hollandiæ, Bav. Ducis. improles, obitus & ſepultura. 573. a.

Margaretha Clivenſis Stephani junioris uxor II. 568. b.

Margaretha Clivenſis Guil. IIII. Com. Holland. tertia uxor juxta Sunthemium, mater Jacobæ, ejus ſecundæ nuptiæ. 573. b.

Margaretha Ludovici Pii, Elect. Pal. uxor, filia Amedæi Ducis Sabaud. poſtea Papæ Felicis V. 577. a.

Margaretha Ludovici Nigri Com. Pal. F. uxor Comitis de Naſſaw Saarbrücken. 579. b. 580. a.

Margaretha Frid. C. P. Rh. Ruperti Nepotis uxor, Ducis Geldriæ F. ejus liberi. 579. b.

Margaretha Brabantina Auguſta Henrici VII. uxor Januæ moritur, & règio ſumptu ibi tumulatur. 544. b. à piis cultum obtinet. Ibid.

Margaretha Hohenloica, Alexandri C. Veldentiæ uxor. Ejus parentes & liberi. 580. a.

Margaretha Palatina, Alexandri C. Veldent. ſoror, monialis. 580. a.

Margaretha Alberti II. Ducis Auſtriæ F. Mainhardi Bav. Ducis Comitis Tyrolis uxor. 566. b.

Margaretha Alexandri C. Veldent. F. monialis. 580. a.

Margaretha Norica Burgrav. Joannis F. Stephani Fibulati uxor II. Ejus liberi & obitus. 567. a.

Margaretha uxor Ludovici Gibboſi. Ejus parentes. 567. b. De ea opinio Sunthemii. 569. b. & varia fata. Ibid. Obit. 769. b.

Margaretha Auſtriaca, Alberti IIII. Ducis Auſtriæ F. Henrici Divitis uxor, Alberti Imp. ſoror, mater Ludovici Divitis. 567. b. Obit. ubi ſepulta? 764. a. 514. b.

Margaretha Henrici Divitis F. monialis in Saldentall. 567. b.

Margaretha Alberti III. F. Friderici Marchionis Mantuani uxor. Eam malè Eliſabetham vocat Sunthemius. 571. a.

Margaretha Brigenſis uxor I. Alberti Com. Hollandiæ. Ejus liberi, obitus & ſepultura. 573. a.

Margaretha Burgundica uxor II. Guilielmi IV. Holl. Comitis juxta Sunthemium. 573. b.

Margaretha filia Theobaldi Comitis Bleſenſis. 587. a.

Margaretha puella à Judæis occiſa Pfortzhemii. 591. b.

Margaretha Friderici Ducis Lotharingiæ uxor. Ejus parentes. 110. a. Ejus filia Eliſabetha nubit Ludovici Sev. filio Ludovico primogenito. 110. a.

Margaretha Clivenſis, Comitiſſa Würtemb. cum Alberto III. de hæreditate litigat. 321. a. b. Acta litis. Ibidem. 593. b. 598. a.

Margaretha Caroli IIII. F. uxor Joannis Burgrav. Norib. 596. b. 613. b.

Margaretha, Joannis Regis Boh. F. ejus nuptiæ cum Henrico ſeniore Stephani F. Bav. Duce. 137. a. b. 147. a. Vidua, Joannis mater per litteras teſtatur ſe filio ſuo ſua conſervaturam & Ludovici Bav. tutoris partibus adhæſuram. 167. b. 168. a. Ei ſe viciſſim obligat Lud. Bav. 168. b. 169. b. In Burckhuſianos benefica, Pragam redit ad patrem. 170. a. b. 566. a.

Margaretha Tyrolenſis Ludovici Brandenburgici uxor. 156. a. Mainhardi mater. Maultaſch dicta. Ubi ſepulta. 566. a. De ea ſiniſtri rumores. 566. b.

Margaretha Lupoldi Auſtriæ Ducis F. Henrico Friderici II. filio nubit. 336. a.

Margaretha Bavara, Stephani Principis Sclavoniæ uxor hactenus ignorata. Ejus litteræ renuntiatoriæ. 180. a.

Margaretha Georgii Divitis F. monialis in Altenhohenaw. Ejus Legatum in teſtamento patris. 268. b. magno ſumptu alitur. 417. b. Dos & Legatum. 476. b. 568. a. 732. a.

Margaretha Chriſtophori Regis Daniæ F. Ludovico Brandenburgico deſponſatur. 144. a.

Margaretha Duciſſa Bavariæ, Regis Siciliæ filia obit. 344. a.

Margaretha Sileſiaca Alberti Bav. Ducis, Comitis Hollandiæ uxor prima. S. Sigismundo devota, ejus imaginem argenteam donarium offert Friſingæ. 190. b. unà cum marito ad honorem ejusdem Sancti Miſſam fundat in ſacello caſtri ſui

novi-

noviter conſtructo Straubingæ. 194. b. 195. a. Litteræ fundationis. Ibid. Parentes & liberi. 342. b. Obit. 344. b.

Margaretha Sabaudica Ulrici Comitis Wirtembergenſis uxor. 239. b. matrimonia reliqua. Liberi & obitus. 593. b.

Margaretha Georgii Divitis ſoror, Philippi Palatini uxor. Ejus liberos filiæ ſuæ improli hæredes ſubſtituit Georgius Dives. 269. b. 347. b. Obit. 520. b. ubi ſepulta. Ejus liberi. 522. a. 568. b. 578. a. 598. b. Nuptiæ Ambergæ. 770. b.

Margaritha Bavara Duciſſa Burgundiæ. 342. b. Alberti F. Joannis intrepidi uxor. 721. b.

Margareta Norica uxor Hermanni Landgravii Haſſiæ. 614. b.

Margareta Joannis Daniæ R. filia uxor Joachimi Brandenburgici. 616. b.

Margareta Brandenburgica. Ejus parentes, uxor Leopoldi Glorioſi Ducis Auſtriæ, repudiatur, & veneno extinquitur alia ſuper inducta, ea vivente. 624. a.

Margareta uxor II. Ludovici Brandenburgici, unde cognomen nacta? 625. a.

Margaretha Auſtriaca Rudolphi IIII. F. Maynhardi Ducis Bav. & Comitis Tyrolis uxor. 625. a.

Margaretha Stetinenſis Erneſti Ducis Auſtriæ uxor. Ejus liberorum effigies in vitrea Neoſtadii. 629. a.

Margaretha Auguſta obit. 663. b.

Mas

Maſchachswincl fundus dotalis Eberſpergenſis. 6. b.

Maſchard, Raſo, miles. 143. b.

Maſchius V. Cl. laudatur. 790.

Mat

Matſtain Mons. 81. a.

Mathæus, Erneſti Ducis filius naturalis. 228. b.

Mathæus Archiep. Salisb. Canonicos Regulares S. Auguſtini à Capitulo inductus, ſuſtulit. 287. a.

Matzenberger Jacobus conventualis & hoſpitalis domûs in Maemingen Procurator. 293. a.

Matigkoven ab Hartungo de Egloffſtain emitur. 477. b. ad Ortenburgios pervenit. 490. b.

Mathias Rex Hungariæ Viennam capit. 518. a. coronatur. Ejus victoria de Turcis. 735. a. Ejus exercitûs reliquiæ exterminantur, *nigræ Legionis* nomine confinia turbantes. 737. a.

Mathias Carthuſianorum Prior in Briel, Suffraganeus Friſingenſis. 520. a.

Mathildis Abbatiſſa de Otilinſtetin obit. 662. a.

Mathildis Abbatiſſa Kitzingenſis Bertholdi Ducis Meraniæ F. obit. 671. b.

Mathildis Sachſenhauſeri uxor occiſa. 675. a.

Mathildis Abbatiſſa filia Ottonis fundatoris in Dieſſen. 680. a.

Mathildis Comitiſſa Monaſt. Viſchpadau condit. 502. a.

Mathildis Bonifacii F. 804. b. filia S. Petri dicitur. 809. b.

Mau

Maurus Abbas Tegernſeenſis. 67. b. Ordine XLVII. Ejus acta. 78. b. 79. a. b. à Julio II. Pont. facultatem ſuis quatuor Minores Ordines conferendi impetrat. 98. a. b.

Mautner, Fridrich de Burckhauſen. 158. b.

Mautner Oſwald von Katzenberg. 303. b.

de *Mauro*, Rabno, Præpoſitus Spaltenſis, Alberti Bav. Ducis Holl. Comitis Protonotarius. Privilegia & documenta Ducum colligit. 184. Cancellarius, à Domino ſuo Friſingam cum donario argenteo mittitur. 190. b. Fritz. 298. b.

de *Maurhaim* Joannes, Ludovici Barbati Cancellarius. 206. b.

SS. *Mauritii* & Germani collegiata Spiræ. 269. a. S. Mauritii lancea inter inſignia imperii. 507. b.

Maushamer Doctor. 397. b.

Maurſtetten. 471.

Maulbrunenſes Monachi adverſus Ligam Suevicam propugnaculum excitant, quod *Trutzbund* nominant. 482. a. quod à Sunnenbergio diruitur, capto per Wirtenbergenſem Monaſterio. Ibid. 602. b.

Max

S. *Maximilianus* Confeſſor. 17. b.

S. *Maximini* Monaſterium Treviris. Ex eo Hartwicus Abbas Tegernſeenſis aſſumitur. 68. b.

Maximilianus I. Elector, Dux Bav. ejus laus à hiſtoriæ patriæ inſigni ſtudio. 99. 100.

Maximilianus I. Rex Rom. ejus litteræ ad Ingolſtadienſes, ne, Rege inconſulto, cujusquam fidei & dominio ſe permitterent. 360. b. 361. a. Litteræ ad Status Bavariæ. 378. a. b. 269. b. Auguſtæ ſtatuum provincialium Bavariæ Legatos audit. 393. a. b. quibus promittit ſe provincialia comitia Fridbergæ convocaturum in cauſa hæreditatis herciſcundæ inter Principes Bav. Ibid. Transactionis formulam inter Rupertum & Albertum proponit. 394. b. 395. a. b. Excipit proprium, ut vocat, *Intereſſe* ſuum. 395. b. 396. a. b. à ſtatibus *Intereſſe* ſuum petit, qui negant ſibi integrum quidquam à ditione avellere. 396. a. b. novas transactionis partitiones offert, quas Rupertus & Albertus æqualiter rejiciunt. 397. b. Denuò novas propoſitiones profert. 398. b. Judices qui muneribus paterent, militari formula diti devovet. 399. b. Maximilianus novas conditiones proponit neutri parti acceptas. 401. a. Georgii hæreditatem quoad ditiones Alberto & Wolfgango adjudicat. 401. b. Ingolſtadienſes hortatur ne adverſæ partis prenſationibus reſpondeant. 402. a. Pontificem contra Rupertum excitare conatur. 402. b. eum proſcribit. 409. a. b. Formula proſcriptionis. Ibidem. Status Bavariæ hortatur, ne ſollicitationibus Eliſabethæ flecti ſe ſinerent. 413. b. 415. a. Aicham ad comitia venit. Ejus ibidem acta. 423. a. b. Merita ſua in Domum Bavaricam enumerat, & detrimenta inde ſibi nata compenſari & æs alienum remitti poſtulat. 423. b. Ejus adventus Aichæ. 424. a. Comites & nobiles à partibus Ruperti avocat ſub pœna amittendæ nobilitatis. Formula litterarum. 442. Ejus copiæ auxiliares Alberto miſſæ ob ſtipendii moram, ſigna paſſim deſerunt. 445. a. Expeditio verſus Ratisponam. 448. b. Bohemos prælio vincit ad arcem Schoenberg. 448. b. 449. a. Kueſſtain obſidet, capit, & præſidiarios partim capite mulctat, partim intercedentis Erici Ducis Brunsvicenſis precibus donat. 451. a. b. 452. a. b. Philippi Pal. ad eum litteræ. 452. b. 453. a. b. Pacem urget, bellum Geldricum cauſatus, Philippi filii res & negotia Hiſpanica. 459. b. Ejus litteræ quibus declarat partes belligerantes ſummam rerum ſibi commiſiſſe. 465. b. 466. a. Ejus litteræ ad Albertum ut ſuæ ſe ſententiæ ſubmitteret. Rationes decidendi memorabiles. 467. a. Maximiliani Regis, quod vocabat *Intereſſe* ſuum bello Bavarico. 470. 478. a. 471. De Alberto optime meretur. Ibid. Ejus acta Auguſtæ circa hæreditatem Georgii Ducis. 471. 474. a. Maximilianus Landvogteiam cum X. urbibus & LX. pagis Palatino abjudicat. 483. a. Francofurti curiam indicit. 483. b. Ejus portio ex hæreditate Georgii. 490. b. Ejus *Intereſſe* quale & quantum. Ibid. Ratisponenſibus cantilena perfidiam exprobrat. 519. a. Ratisponam venit, inde adverſus Ungaros movet. 520. b. Victoria de Venetis & ignes publici Ratisponæ. 522. a. Victoria de Bohemis. 521. a. Litterarum fautor. 557. 558. Ejus quædam geſta, quando electus & coronatus. Ejus elogium. 736. b. Conjugium cum Burgundica. 737. Geſta. Belgium acquirit, & Philippo filio reſignat. Comitia Noribergæ agit. A Mathia Rege erepta revindicat. Albam Regalem expugnat. 737. a. bellum Flandricum. Captivitas Brugenſis & liberatio. 737. b. Comitia Auguſtæ. 737. b. 777. b.

May

Maynburg Ludovicus Severus pignoris loco futuræ pacificationis in manus Alberti Judman deponit. 105. b.

von *Maybech*, Dietrich. 158. a.

Maynhardus Comes Goritiæ & Tyrolis. 610. b. 655. b. Dux Carinthiæ obit. 660. a.

Maynhardus, Ludov. Brandenb. F. 625. a.

Maz

Mazanvelt. 24. b.

Mec

Mechtildis Habsburgica, Rudolphi I. F. ejus mentio in litteris feodalibus Rudolphi patris, Ducibus Bavariæ datis. 104. a. Ejus *Morgengaba*. 109. b. Ludovico Severo nubit. Ibid. Soror Guthæ Reginæ Bohemiæ. 116. coram Emichone Epiſcopo Friſingenſi aut fratre ejus Præpoſito ejusdem Eccleſiæ jurare cogitur. 110. b. Obit, in Fürſtenfeld juxta maritum ſepulta. 340. b. 556. a. b. Ludovicum Bav. ſeptennem educat. 556. b. 564. a. Bavariam vidua laudabiliter regit. Dieſſenſe Monaſterium ruinæ eripit. 650. b. 651 a. in Eccleſiam Dieſſenſem munifica obit. 673. a.

Mechtildis Henrici Leonis F. cui nupta. 628. a.

Mechtildis Ludovici Severi F. Ottonis ſtrenui Ducis Brunsvicenſis & Luneburgenſis uxor. Ejus dos. 117. b. 575. a.

Mechtildis Rudolphi C. Pal. F. Comitem de Spanheim ducit. 556. b. 576. b.

Mechtildis Montenſis uxor II. Rudolphi Rufi Com. Pal. obit, Haidelbergæ ſepulta. al. *Beatrix*. 576. a.

Mechtildis Naſſovica, Rudolphi Palatini uxor. 125. b. ejus vitalitium vulgò *Wideme*. 135. a. b. Pacta nuptialia. 134. a. b. Filio Adolfo Comitis Oettingani filiam uxorem accipit ſiniſtro eventu. 551. b. cum marito ex arce Wolfratshuſana fugiens iram Ludovici Bavari evitat. 548. b. Nuptiæ & liberi. 556. b.

Mechtildis Badenſis, uxor Henrici de Hennenberg. 584. b.

Mechtildis Henrici Lancaſtriæ Ducis F. Guilielmi C. Holl. Ludovici Bavari filii uxor poſt ejus obitum alteri nubit. 572. b.

Mechtildis Sabaudica uxor II. Ludovici Cæci Elect. Palat. ejus liberi. 577. a.

Mechtildis Palatina Ludovici Cæci F. uxor Comitis de Wirtenberg. ejus liberi. 577. a.

Mechtildis Badenſis, Bernardi F. 584. b.

Mechtildis Palatina Ludovici Probi F. uxor Ludovici Com. de Wirtemberg. Ejus liberi. Poſtea uxor Alberti Auſtr. in Carthuſianos benefica. Obit. ubi ſepulta. 594. a. 597. a.

Mechtildis Alberti Marchionis Brand. Conradi F. uxor, unde orta? 624. a.

Mechtildis Comitiſſa Goritiæ Bertholdi Ducis Meraniæ ſoror. 655. a.

B. *Mechtildis* Bertoldi Comitis de Andehſe F. Abbatiſſa in Ottelinſtetten. 303. a.

Mechtildis Comitis de Valei F. uxor Comitis de Greiffenſtein fundatrix in Gries, ibidem ſepulta. 713. a.

Meching caſtrum. 353. a.

Meckmüb urbs. 602. a.

Med

de *Medicis* Conſtantinus, Ferrarienſis, Marci F. Notarius Barnabovis. 190. a.

Mediolanum rebellat, capitur & deſtruitur. 334. a. 338. a. internis diſſidiis diviſum capit Henricus VII. 544. b. turbæ à Gallis motæ. 778. a. exuritur. 813. a. deſtruitur. 826. b.

de *Mediolano* Petrus, martyrio afficitur. 609. b.

Mediolacenſe Monaſterium vulgò Mettlach. 639. b.

Meg

Meginboldus Præpoſitus Ebersberg. Canon. Reg. S. Aug. 8. b. 13. b. 16. a. Didaſculus. 44. a.

Meginwart Laicus. 15. b.

Meginhardus pater Ruodperti Abbatis Eberſpergenſis prædium ad Moſaha habuit. 37. a.

de *Megelingen*, Chuno. 37. b. Meginhart. Ibid. Cuno Comes. 516. a.

Megilo Abbas Tegernſeenſis. 57. a. Ordine *quartus*. Quando vixerit. 68. a. Sub eo Monaſterium incenditur. Ibid.

Megapolenſium Ducum Familia Sunthemio auctore editur. à p. 628. ad 629.

Mei

de *Meiſſowe*, Otto, teſtis. 86. b.

Meizingen. 183. a.

Meining, pagus à Neoburgenſibus exuritur. 450. a.

Meiſſing. 648. b.

Meilinger Otto, de Hohendorf. 657. a. Irmgart. 663. b. Joannes. 665. a. Ulricus. 667. a. Gertrudis. 673. a. Eliſabeth. 673. b. Otto. 675. b.

Mel

Mellicenſis Abbas, Joannes. 189. b. Mellicenſis Anonymus de viris Illuſtr. laudatur. 786.

Melinger Conradus, Magiſter Cameræ. 190. a. b.

Men

Mencingin, villa. 31. b.

de *Meniſache*, Meinhardus. 82. b.

de *Menni*, Burchardus & fratres ejus Arnold & Frederic. 82. b.

de *Menzingen* Rab. 135. a.

Menzing; ejus arcis Eccleſiæ curia in Menzing inferiori confertur pro dote miſſæ ab Alberto III. confirmante Erneſto patre. 218. a. Patrocinium S. Crux, SS. Georgius & Catharina. 218. a. ibi ſacellum D. Georgii indulgentiis ditatur. 290. a. b. Reliquiæ SS. ibidem. 290. b. 291. a. ſub limitibus parochiæ in Aubing. 291. a.

Mendorfer Hilpolt. 301. a.

von *Menchoven* Berthold. 316. a.

Menndl Fridrich. 325. b.

de *Menningen* Berth. 690. a.

Mer

Merilaba flumen. 36. b.

Meraniæ Dux Advocatus Tegernſ. ab Henrico Abbate electus, obit. 84. b. Meraniæ Marchionem ſe ſcribit Otacharus Dux Auſtriæ & Styriæ. 85. b. 86. a. fortè legendum *Moraviæ*. Meraniæ Duciſſa ex Hungaria ad ſuos remittitur. 335. a. Meraniæ Comitum genealogia. 587. a. b. Eliſabetha Frid. Burgrav. uxor. 613. a. Otto Dux Bertholdi F. 648. b. Mechtildis Bertholdi Ducis ſoror. 655. a. Otto Comes junior Meraniæ obit, Papiæ ſagitta confoſſus. 670. b. Mathildis Abbatiſſa Kitzingenſis Bertholdi Ducis Meraniæ F. obit. 671. b. Meraniæ Duces illuſtrat Koelerus. 673. b. Eorum memoria ſepulchralis editur. 703. a. b. Mechtildis Comitiſſa Goritiæ Bertholdi Ducis Meraniæ ſoror. 307. b.

Merane. 825. a. b.

Mermoſen. 477. b.

Merſeburgenſes Comites recenſentur. 626. ad 628.

Merboto miniſterialis Bertholdi Comitis Andecenſis. 694. a.

Mes

Meskilinvelt villa. 27. b. 32. b.

Met

Metallurgica res Bojor. Argentifodinæ. 217. b. jura & leges. Ibid. Sigiſmundus Dux Joanni Gabelckover facultatem tribuit in theſauros abſconditos inquirendi. 247. a. b. Metall. Saliſb. ſtatus. 288. a. Decimæ minerales, *auf dem vordern Berg* ab Alberto IIII. venduntur. 325. b. Conradus Prandauer quintam in reperta aurifodina impetrat. 318. b. Argenti vena in Visbach Aurburgenſis judicii invenitur. 318. b. 319. a. Joannes Stupf quintam argenti ei concedunt Erneſtus & Wilhelmus. Ibid. Bilgreim mons, ibi argenti vena aperitur. 319. a. Erneſtus Dux Ulrico Saureich de Wolfertzhauſen licentiam tribuit in metalla inquirendi. 319. b. Cloe mons propè Mitterwald ibi mineræ aperiuntur. 319. b.

Metenſe clauſtrum erigitur. 340. b.

Metza pro Mechtild. 628. a.

S. *Methodius* Apoſtolus Moraviæ. 710. a.

Meu

Meusbach. 109. b.

Mey

Meyſenheem ibi in caſtris Fridericus Victorioſus, Ludovicus Veldentiæ Comes & Comites de Leynningen per Carolum Marchionem Badenſem pacificantur. 241. a. 241. b.

Meylinger Georg. 300. a. Wentela, Anna. 659. a. 660. a.

Mez

Mezingen Alberto Bav. Duci Comiti Hollandiæ oppignoratur. 179. a.

Mic

Michelfelden Monaſterium. 182. b. 183. a. S. Joanni Baptiſtæ ſacrum Foreſtum Veldnenſe pars fundationis. 182. b. à S. Ottone fundatur. 608. b.

Michelspeck Petrus Erneſti Fidejuſſor pro dote Beatricis filiæ ejus. 211. a. Wolfgangus arcem Egenhoven poſſidet. 267. a. 268. a. Petrus. 304. Wolfgang. 326. a.

Michael Præpoſitus Boleslavienſis Sigismundi Imperatoris Secretarius. 211. a.

Michael Archiep. Salisburg. Ejus hæreditas ſpoliatur. 287. a.

Michelsperger Conrad. 303. a. Albrecht. 317. a.

Mil

de *Miligun* (Eberhardus) 22. a. Engelmar. 38. b.

Miles proprius. 38. b.

Miltach Alberto Bav. Comiti Holland. oppignoratur. 179. a.

Milo, Cunrad, Ulric. Helica. 833.

Mim

Mimpelgart ditio & arx, collegiata, ſepultura Comitum ejus nominis, ubi ſita? 602. a.

Min

Miniſteriales Abbatis Eberſpergenſis. 18. b. 23. b. 38. b. 39. a. Aſſenſum donationibus dare ſoliti. 39. b. Miniſteriales Tegernſeenſes. 67. b. Miniſteriales infeodantur. 84. b. Ludovici Bav. Ducis, Ottonis M. F. 103. b. Miniſterialium jus quomodo amittatur. 694. b. à nobilibus diſtincti. 829. b.

de *Minendorf* Chuno, Perinhart. 40. b.

Mindenſis Epiſcopus Theodericus. 180. b.

von *Mindeberg* Schweicker. 298. a.

Mindelheim, ibi Urſula Badenſis Ulrici de Teck uxor ſepelitur. 584. b.

Mindelowe. 824. b.

Mis

Miſtelpeck Sighart. 306. a.

Miſnia bellis turbatur ſub Adolfo Cæſare. 536. a.

Miſnenſium Marchionum Familia Sunthemio auctore. à p. 625. ad 627.

Miſchenrieder Arnold. 664. a.

Mit

de *Mitehahe*, Otto. 41. a. Outa nobilis matrona. 41. a. Oudalricus. Adelbreht, Oudeſcalc. Ekkehart. 41. a.

Mittermyhl, Molendinum Tegernſeenſibus traditum pro anniverſario Ottonis Comitis de Vallai à Ludov. Severo. 73. b.

Mitterleutte qui? 131. b.

Miterſels caſtrum, Leichenbergio oppignoratur. 131. b. Ibi degit Henricus junior. 162. a. b.

Mitterwald telonium. 219. b.

Mittenwald telonium. 353. a.

Mod

S. *Modericus*. 639. a.

Moe

Moetſchidler Eberhart. 302. b.

Moeshamerin Barbara. 302. b.

Moeringen Freybergeris oppignoratur. 307. b. 310. b. 323. a. Moeringen comitatus. 343. b.

Moeringer Ulricus. 662. b.

Mog

Moguntia ejus captæ per Ludovicum Nigrum Palatinum hiſtoria, Sunthemio auctore. 622. a. b.

Moh

de *Mohbingun* (Meginhart) 21. a. Adalbero, Marquart. 825. a. b.

de *Mochingen*, Marchwart. 39. b.

Mol

Molæ navalis jus in Iſara. 24. a.

Mom

de *Momoſe*, Uz. 41. a.

Mon

de *Monſareine* (Adalrich) 22. a.

Monumenta antiqua quare publicanda? 51.

Mons S. Georgii. 58. a.

Monheimenſis civitatis privilegia confirmat Georgius Dives. 322. b. à Comitibus de Oetting emitur. 477. b. 489. b.

Monaſteria diverſa Bavariæ Principum & Advocatorum venandi immodico ſtudio depauperantur. 340. b.

Mouſee Monaſterium. Wolfgangus Abbas. 391. a.

Montag der Gaile. 316. b.

von *Montfort*, Wilhelmus Comes. Henricus. 306. b. Ulricus. 327. a. 328. b. Haug. 362. a. Præf. in Neuburg. 442. a. Dominus in Bregenz. 442. b. Biburgi captus Monachium abducitur. 458. b. 486. b. Eliſabetha, Wolfgangus. 577. b. Ulricus, Ulrici F. 589. b. Haug junior. 584. b.

Monaſt. inf. Ratisponæ incendio vaſtatur. 332. a.

Montecalerium al. *Munckaliz* in prov. Pedemontana. 585. b.

Monſtrum Ratisponæ naſcitur puer biceps. 508. a.

Monheim oppidum Sueviæ. Ibi Monaſt. Virg. fundat S. Liubilla ibidem ſepulta. 609. b.

Montis Sereni Monaſterium quis fundaverit? 627. a. Ord. Can. Reg. Ibid.

de *Monte Albano*, Uto & Wolfwin. 826. b.

Monachium. Ibi domum emit Ludovicus Abbas Tegernſeenſis pro ſuis, quam hodie poſſident. 74. a. Monacenſes cum Friſingenſi Epiſcopo de Ponte Veringenſi tranſigunt. 87. b. vid. *Munichenin*. Ibidem ſacellum in arce, D. Laurentio ſacrum beneficiis dotatur. 169. b. Ibidem Ludovici Bavari Vicedominus Hiltprand de Niunburg. 171. b. *Marck-Zoll*. 219. b. *Wag zu München*. 219. b. *Zoll am Yſertor zu München*. 220. a. *Ungelt*. 220. a. In æde D. Virginis ſingulis diebus Jovis proceſſio à Tichtelio fundatur, & ab Alberto III. confirmatur. 130. b. 231. a. b. Litteræ fundationis. Ibid. Judæis pulſis, ſynagoga eorum ab Alberto III. & Anna Brunſvicenſi Joanni Hartlieb Medico donatur. 231. b. Wilbrechti domus ubi ſita? 231. b. Domuum quarumdam & platearum memoria ſub Alberto III. 231. b. Hoſpitale S. Spiritus à Sigismundo Duce, Franciſcanis in certis cenſibus ſubſtituitur, ſi negligentiores inventi fuerint. 292. b. Monacenſium diſſidia cum Helvetis ab Ulrico Duce Wirtembergenſi componuntur. 329. b. Parrochia S. Petri in duas Eccleſias parrochiales dividitur. 338. a. Infanticidii rei aguntur Judæi. 339. a. Fames & annona difficilis. 340. a. Clauſtrum Auguſtinianorum fundant Ludovicus & Rudolphus fratres. 340. b. Chorus ididem conſecratur. 342. a. Monachii Beatrix Auguſta ſepelitur ad D. V. 341. b. 353. a. Putrichiorum fundatio apud Minores. 318. a. In domo Henrici Putrichii, hodie Turri Ruffinianâ, Conradus Dux Teccenſis perimitur. 342. b. Ibi Albertus Brandenburgicus cum Caſimiro filio in auxilium Alberti & Wolfgangi advenit. 440. a. Monacenſes hortantur Ingolſtadienſes ut à Bohemis ingruentibus ſibi caveant. 447. a. Sidonia Alberti IIII. filia, ſponſa obit, ibidem ad D. V. ſepulta. 466. b. Alberti exercitus luſtratur. 480. a. Milites Ardingam mittendi, in foro tumultuantur; ab Andrea de Sonnenberg immiſſo equite compeſcuntur. 480. b. Tormentis bellicis urbi inſultat Wisbeckius, nec appropinquare audet. 485. a. conditur. 503. b. Judæi infanticidii accuſati. 506. a. Monacenſibus indulgentiæ plenariæ à Stephano juniore impetrantur. 510. b. à Wilhelmo obſidetur. 511. a. Monachii Eccleſia D. Virg. ædificatur. 515. b. Rudolphus, Ludovici Bav. frater, quosdam Monacenſium in partes ſuas pertrahit, quorum domus poſtea everſæ. 548. a. Ludovico Bavaro regnum nacto obviam in campos vicinos procedunt Monacenſes. 548. b. Monachii inſignia imperii ſervantur, & oſtenduntur, quatuor Monachis Fürſtenfeldenfeldenſibus aſſiduè ſacris operantibus. 553. b. Monachium portioni Ludovici Severi accedit. 505. a. Monacenſis urbis initium & incrementum. 711. b. Ejus facies tempore Viti Eberſpergenſis. à Ludovico IIII. ampliatur. Ab Alberto IIII. ornatur. Ejus condendæ occaſio & inde lites cum Epiſcopo Friſingenſi. Conradus Epiſc. Friſ. duas parrochias inſtituit. Albertus IIII. collegiatam erigit, non ſine controverſia. 711. b. Monachii novum caſtrum à Joanne Duce Bav. Steph. Fib. F. contra voluntatem Stephani fratris ſui conſtrui incipitur. 724. b. Ei cum exercitu imminet Leopoldus Dux Auſtriæ ſed à Ludovico Bav. repellitur. 651. a.

Monetaria res. vid. *Groſſus.* marcæ argenti cum libra Hallenſi proportio. 126. b. Monetarii officium Ratisponæ Albertus Dux Bav. Comes Hollandiæ confert Diepoldo Frumolt. 181. a. Litteræ deſuper. Ibid. Albert Zant Monetæ Ratisp. Præfectus. 181. b. *Florin* ſeu *Guldein.* Ejus mentio ſub Ludovico Bavaro. 167. a. *Gerechte newe ungariſche Gulden.* 201. b. *nit gemeine Gulden, ſonder gut Unger und Ducaten.* 201. b. *braite Groſchen.* 298. a. *Römiſch Gulden.* 307. a. Floreni Hungarici valor. 319. b. Monetarii à Duce Erneſto recipiuntur. 319. b. Petrus Gieſſer monetarius Monacenſis. 302. a. *Amberger Pfenning ſo man Regensburger nennt:* eorum valor reſpectu Ung. & Boh. 303. b. *Nobel* moneta cum florenis rhenanis comparatur. 313. a. in monte *Pilgreim* argenti vena detegitur. 319. a. Henricus von Oeringen Erneſti Ducis monetarius ab officio miſſionem impetrat. 318. a. Joannes Riegk Landſpergenſis Erneſto Duci duas argenti venas indicat. 319. a. *Franckreichs - Cronen* ejusdem valoris cum florenis Hungaricis. 313. b. *Gulden rheiniſcher* quot groſſis conſtet. 314. a. *Schlagſchaz der Münz zu München* à Ducibus Erneſto & Guilielmo oppignoratur. 302. a. Rupertus Palatinus Landishutæ auream & argenteam monetam cudit. Ejus typus, ab Alberto proſcribitur. 461. b. 462. a. Ratisponenſes *Gulden* cudunt. 523. a. *Schinderling* cuduntur. 514. b. *Monetæ Longæ* ſolidi. 666. a. Moneta corrupta in Germania, ejus rei origo. Ludovicus Dives & Albertus III. vicinorum avaritiâ ad eandem corruptionem coguntur. 768. a. Inde annonæ difficultas & mala plurima. Inter depravatores monetæ Ulricus Epiſc. Paſſav. Sigismundus Archiep. Salisburg. Comes Goritiæ & Dux Auſtriæ. 768. a. Ratisponenſes & Landishutani denarii inter ſe differunt. 761. ex ejus corruptione annona inceditur. 768. a.

Mor

Moering. 219. b. vid. *Moering.* Pagus à Neoburgicis exuritur. 450. a.

Morhart Caſpar, *Rentmaiſter zu Waſſerburg.* 269. a. *Landſchreiber zu Neüburg.* 476. b.

Mornhaimer Lenz, Margaretha ſoror ejus, Joannes, Leonardus, cives Monacenſes. 300. a.

Morſtain Rainbot. 311. b. 312. a.

von *Morshaim* Joan. Magiſter curiæ Palatinæ. 492. b.

Mortnaw diſtrictus ibi quædam Marchionum Badenſium. 590. b.

Morenwis, ibi Eccleſia S. Udalrico ſacra. 669. b. Hiltiprand. 684. b. Gebehard. 691. a.

Morgingabe, jus dotale. 690. a.

Morbi Gallici initium in Bavaria. 777. a. 778. b.

de *Moreit*, Alban. 830. b.

Mos

Moſaba villa. 19. b. 20. a. 37. a.

de *Moſaba* (Durinc.) 28. a. b. Rupreht. 38. a. Ruodolph & Ditmar. 39. b. Egilolf. 42. b. Rubertus. 43. a.

de *Moſa*, Rudpert. 37. b. Otto. 48. a.

de *Moſeburch*, Chuonradus Comes. 43. b. 48. b. 103. a.

Mosbach Alberto Bav. Comiti Hollandiæ oppignoratur. 179. a. Parochia. 183. a.

Mosburgenſis comitatus morte Conradi Comitis ad Henricum Bavariæ Ducem devolvitur. 339. a. 506. a. 717. a. à Rupertinis occupatur. 479. a.

von *Mosdorf* Marſcalcus Ottonis Ducis. 316. b.

Moshaim. 317. a.

Moshaimer Dietrich. 326. b.

Mosbuecher Chriſtoph. 481. a.

Moſen à Sunnenbergio exuritur. 482. a.

Mos-Leben, de iis controverſia. 492. b.

Mot

Motzingen ſuperius. 315. a.

Muc

Muckentaller Erhard. 301. a. 325. a. 326. a. Ulrich. Haimeran. 302. b. Jacobus, Miſſam fundat hebdomadariam cum anniverſario ad S. Mauritium Ingolſtadii. 320. b. Henricus. 462. a.

Muckersbach. 825. a.

Mul

de *Mulidorf*, Otto. 46. b.

de *Mulhauſen*, Cunradus. 103. a. Perhtoldus. 103. a. 826. a.

Muldorf, forum ab Auſtriacis contra Bavariæ Duces defenditur. 189. a. inde Rex Bohemiæ fugit. 338. a. 339. a.

Mulich. 315. a.

Mülberg arx Badenſ. 590. a.

Mulberg Joannes contra Beghardos & Beginas ſcribit. 610. a.

Müller Joannes al. *Landſperger* Guilielmi IV. præceptor. 706. ejus hortatu Vitus Eberſpergenſis chronicam ſuam ſcribit. Ibid.

Mun

Munichenin civitas, ibi Ludovicus Dux Bavariæ concambium inter Eberſpergenſem Abbatem & Præpoſitum in Sliers confirmat. 48. b.

Munſingen. 600. b. Ulricus de Munſingen. 674. a.

Munſinger Thal. 600. a.

Mundraching. 593. b.

Münſter Monaſt. Ratisp. Diœceſ. Carolus Abbas. 75. b.

München vor dem Wald, urbs. 162. b.

Munch von Gagnang, Henricus. 312. a.

Mundrichingen. 332. a.

Munichawer, Gilg. 372. b.

de *Munigiſingin* Eppo. 694. b. 828. a.

Münſter parochia. 247. a.

Mur

de *Murach*, Jordan. 105. b. 116. a. Göz. 300. b. Walthaſar zu Flügelſperg. 300. b. 302. b. Conrad. 305. b. Aſm. 305. b. Albrecht zu Guteneck. 326. a. Ortenbergiorum arx. 504. b. Erhard zu Flügelsberg. 763. b.

Mur. 169. b.

Murer Stephan. 300. a.

Muracher Chunrad. Præf. in Vohburg. 301. a. 302. a.

Murg amnis. 599. a.

Murhart urbs & Monaſt. 601. b. 602. b.

de *Muron* Gebehard. 694. a.

Muratorii Lud. Ant. laus. 782.

Mus

Muſica in Eccleſia Ratisponenſi introducitur. 506. b.

Muſingen. 660. b.

Musler Ulric. Mechtild uxor ejus. 683. a.

de *Muſſis* Joan. Hiſt. Placentinus. 784.

Mut

de *Mutichingen*, Eberhardus. 103. a.

Myn

nach Mynne und nach Rechte, quid. 106. a.

Mynnfeld arx Com. de Leynningen. 242. b.

N.

Nab

NAbeck caſtrum. 317. b.

Nag

Nagolthal. 600. a.

Nagolt oppidum & fluvius. 600. b.

Nan

Nanhover (Wernher.) 111. b. 219. b.

de *Nangadicia* abbatia. Ejus diſtrictus feuda Eſtenſia continet. 138. b.

von *Nanningen*, Anſelmus. 203. b.

Nannesheim. 832. a.

Nas

Naſſoviæ Comes, *Gerlacus*. Ejus nuptiæ cum Agnete Haſſiaca. 125. a. 126. a. Rudolphi Palatini ſocer, ab eo mandatum accipit circa bona dotalia & vitalitia ſororis. 135. a. b. *Joannes* Comes. 135. a. *Gerlacus* Comes Ludovicum ab omni debito liberum pronuntiat. 167. a. Adolfus Elect. Mogunt. 515. a. Joannis de Naſſaw, ejus poſteritas ex binis uxoribus. 597. b. Ottilia. 598. b. Emmich, Helena, obeunt. 612. b. Anna, uxor Frid. Burgrav. ubi ſepulta? 612. b.

Nat

Natternberg caſtrum. 341. a. ab Alberto Hollandiæ Comite obſidetur. 342. b.

Nec

Necrologium Eberſpergenſe. 15. ſeq. Tegernſeenſe, colligit Udalricus II. Abbas. 73. b.

Neckerawe villa, Feudum Wormatienſe Ludovicus Severus filio ſuo primogenito Ludovico donat. 110. a.

Necker - Thal. 600. a.

Nei

von *Neiffen*, Bertold. 130. a. Comes, ei ſe obligat Ludov. Bav. 150. b. 151. a. 152. b. 170. b. 171. a. b. Ejus ditiones. 176. a. 596. a. 600. b. Egino Comes. 826. a.

Neidhartshauſen cella, ab Ottone Bambergenſi erecta. Ubi? 609. a.

Neideck Cunrad. 683. b.

Nen

Nenninbach, Eppo. 26. a.

Nenndorf caſtrum. 317. a.

Nenninger. 442. a.

Neo

Neoſtadium Danubii patria Auguſtini Koelneri. 100.

Neocella Canon. Reg. Monaſt. 655. a.

Nep

Nepomucko Monaſt. Ord. Ciſt. Ebracenſis filia. 604. b.

Ner

Neresheimenſe Monaſt. Ortliebus Abbas. 606. b.

Neu

de *Neuburg*, Comes, Aribo Abbas Tegernſeenſis. 71. b. Rupertus Abbas Tegernſeenſis. 72. a. b. Siboto Advocatus matricularis Tegernſeenſis, frater Udaſchalchi Abbatis & Confundator Dietramcellenſis Monaſterii. 71. a. b.

Neoburgum. Neoburgenſes, Herbipolenſem equitatum ab Ingolſtadienſibus ejectum non recipiunt. 376. a. à Ruperto occupatur. 416. b. 439. a. Suburbia à Rupertinis exuruntur. 440. a. ab Alberto deficientes, Ruperto adhærent, & hoſtiliter agunt. 446. a. partem pontis Danubiani exurunt. 455. b. Comitum de Graiſpach. 477. a. ad Palatinos tranſit. 489. b.

Neuchinger Joan. & Caſpar. 324. b.

Neuenſtat. Ibi telonium injuſtè erectum aboletur. 111. b. Gerlaco Comiti de Hohenloh oppignoratur, reluitur. 197. a. 353. a.

Neumburg, ibi Burggravius. 130. b.

Neunkircher, Albrecht. 147. a.

Neuhauſen. 268. a.

Neuhauſer Joannes Canonicus Friſing. Alberti III. Conſiliarius. 262. b. cum Concanonicis ſuis litigat Romæ. 264. b. Primus Præpoſitus collegiatæ Monacenſis. 265. b. Curator, Decanus majoris Eccleſiæ Ratisponenſis, Monacenſis & Oettinganæ Eccleſ. collegiatarum Præpoſitus, & Cancellarius Alberti IIII. 271. a. 472. Ejus officia. 493. a.

von *Neuneck* Reinhart. 442. b.

Neuburgenſe clauſtrum, Ord. Canon. Reg. S. Auguſt. ibi Tabulæ Clauſtro-Neoburgenſes ſtirpis Babenbergicæ Sunthemii. 559.

New

Newmarckt. 135. b. Nwnmarckt oppignoratur. 151. b. 153. b. à Noribergenſibus

bus incaſſum obſidetur. 443. b. 482. a. exuritur. 482. a. 723. b.
Newkirchen mit Namen der Winckel. 193. b.
Newſtat urbs. 353. a. urbs & arx. 602. a.
Newenkirchen arx Sigismundi Apfalterer à Palatinis incenditur. 483. a.
Newhauſen collegiata propè Wormatiam donationum titulis abundat. Ejus fundator. 609. b.

Nic

Nickerus Epiſcopus, cryptam Tegurinam conſecrat. 70. a.
Nicodemus Epiſc. Friſingenſis Joanne Gruenwalder Vicario ſpirituali utitur. 76. a. Nicodemus & Bartholomæus de Scala frater ejus cum Mathæo de Cammer ab Erneſto & Guil. Ducibus componuntur. 210. a.
Nicolaus IIII. 715. b.
Nicolaus V. P. Joannem Kheck Theologum Tegernſeenſem Romam evocat. 76. a. Capellanis ſacelli Landishutani bullam confert percipiendi oblationes quaſcunque. 199. b.
Nicolaus V. privileg. immunit. & indulgent. à prædeceſſoribus ſuis Bav. Ducibus conceſſas confirmat. 233. b. Fridericum III. cum Leonora conjuge coronat. 726. a. Obit. Ibid.
Nicolaus II. P. Normannis adhæret. 806. a. b.
S. *Nicolaus*, in ejus honorem xenodochium fundat Ludovicus Bav. 136. a. Ejus ſacellum Wolfratshuſii in arce. 212. b. 213. a.
Nicolaus Epiſc. Ratiſpon. Duces Bavariæ cum reliquo Clero ad abolitionem cenſûs ungularis adigit. 140. a. b. 141. a.
Nicopingk, eò ſponſa Ludovici Brandenburgici Margareta Danica celebrandis nuptiis adducenda. 144. a.
Nicolaus Marchio Eſtenſis. 138. a. b.
Nicolaus Præpoſitus in Illmünſter à Ludov. Bav. privilegium impetrat. 173. b. 174. a. b.
Nicolaus Presb. Card. S. Petri ad vincula Legat. Apoſt. per Alemanniam. 198. a. Sacello S. Laurentii Monachii privilegia confert. 198. a.
Nicolaus Eremita Helvetus Thaumaturgus. 736. b.
S. *Nicolai* præpoſitura. Ejus privilegia confirmantur. 322. a. 332. a. 499. b. Ejus nominis Monaſterium Werdæ fundatur. 611. a.
Nicopolitana clades Boicis quoque militibus exitioſa. 511. a.
Nicolaus Arragoniæ Cardinalis Hiſt. pontificiæ ſcriptor. 786.

Nid

Niderloch. 205. a.
Nider- Windeſpach clauſtrum Ord. S. Wilhelmi à Ludovico Bavaro erectum. 340. b.
Nidern - Wald, ſaltus. 492. a.
Nider Joan. Ord. Præd. 609. b.
de *Nidergelting* Cunrad. 656. b.
Niderprunnen curia. 659. a.
de *Nidereck*, Cunigund, 670. a.

Nin

Ninguarda (Felicianus) Ord. Præd. de eo judicium. 50. Epiſcopus S. Agathæ in Campania, Nuntius Apoſtol. ad Archiep. Salisb. 284. ad eum Epiſtola Fickleri de abuſibus quibusdam ejusdem Capituli. Ibid.

Nip

von *Nippenburg* Sebaſt. 328. b.

Nit

Nittenaw. 338. a.

Niu

de *Niuswingen*, Adalhart. 23. b.
de *Niuruten*, Megingotz. 26. a. Eppo. Hiltolf. 26. b. Megingoz. Adalhart. 28. a.
de *Niunburg*, Hiltprand Ludovici Bav. *Vitzdum zu München.* 171. b.
Niuburg caſtrum à Nobili de Swenningen ædificatur. 176. a.

Niw

Niwenheim. 109. b.
de *Niwenberch* Herbrand. 693. a.

Nix

Nix inſolita Friſingæ. 506. a.

Nob

Nobilitas Boica, Ducibus Auſtriæ fœderatur ut Ducibus Bavariæ tutelam juniorum Ducum vi eriperet. 126. b. 127. a. b. Nobilitas inferioris Bavariæ Landishutæ congregata Ingolſtadienſes in ſocietatem litteris invitat. 291. a. b. Nobilium catalogus quos Litteræ Cæſareæ à partibus Rupertinis avocant. 478. b.

Noc

Nochcingin (Pappo) 24. a. al. *Noteingin.* Herih & Papo. 22. b.

Noe

Noertweiner Rudiger, *Probſt zu Oppenheim.* 151. b.
Noederling pagus. 676. b.
Noerdling à Georgio Divite incaſſum obſidetur. 732. a.

Nor

Northofer Petrus. 310. a.
Noricum Ripenſe. 26. a.
Nortwalt ſylva in Norico Ripenſi. 26. a. 332. a.
von *Nordholz*, Gerweich & Cunrad. 298. a. Wiguleus, Eques. 299. a.
Noribergenſis Burggravius Fridericus. 144. a. Joannes, Ludovico Bav. fidelitatem jurat cum Nobilibus ſuis. 169. a. Joannes & Cunradus. 162. b. Joannes cum Alberto & Wilhelmo Lud. Bav. filiis fœdus init. 179. b. Novum Forum obſident. 443. b. In exercitu Regis & Alberti. 448. b. Albertum pecuniis juvant. 473. a. Eorum portio ex hæreditate Georgii Ducis. 490. a. Ibidem Ludovico inſignia regni reſtituuntur. 553. b. eis caſtrum vendit Fridericus Burgravius. 726. b.
Norgaviæ veteris libri Salici tempore Alberti IIII. extantes, vel deſiderati memorantur. 325. b. in ea incendiis graſſantur Bavari bello Palatino. 482. a. quæ ejus pars Palatinis ceſſerit ex hæreditate Georgii Ducis per laudum Colonienſe. 489. b. 490. a.
Normannorum cæſorum ſigna in Bavariam

referuntur. 500. a. Invaſio Italica. 804. eis adhæret Nicolaus II. 806. b.

Northaim Albertus. 674. a.

Not

de *Notringin*, Goteſcalh. 35. a.

Notwere & *Notveynd* quid? 107. a.

Nothaft: eis Roſenheim & Crantsperg oppignoratur. 131. b. Albertus junior Caroli IIII. Imp. miniſterialis. 180. b. Henricus. 203. b. 216. b. 300. b. Haimeran. 305. b. Henricus, ei Albertus C. Holland. Hilckersperg caſtrum & forum Hofkirchen in ſolutum concedit. 312. b. 313. a. b. Hermannus Henrici filius Præfectus in Werde. 313. a. b. Conradus Præfectus in Abach. 315. b. Henricus dimidium caſtri Nabeck in proprietatem obtinet. 317. b. Henricus ſenior, de Wernberg, fit Vicedominus Bav. inf. 219. b. Joannes von Wernberg, Barbara de Rorbach uxor. Caſpar & Joannes filii ejus. Eis caſtrum Weichs ad dies vitæ concedit Albertus IIII. 325. b. Georgius. 372. b. Henricus, ejus dignitates & geſta in bellis Belgicis. 313. b. Bona in Bavaria. Ibid. Georgius Præfectus in Naterberg, ei Cæſar ſcribit, ne quid innovaret in detrimentum Alberti. 479. b. Henricus, ab eo caſtrum Werd reluit Guilielmus Dux. 513. a. b. Walther à Bodenſtain. 771. a.

Nov

Novalia. Circa illa complacitum inter Friſingenſem & Tegernſeenſem Eccleſiam. 81. b.

Nova civitas. Ibi morgengabam conſtituit Mechtildi Ludovicus Severus. 109. b. *an der Hardt.* 576. a.

Nova cella Monaſterium. 656. a. 657. b. 660. b. 664. b. 668. b. 669. a. 670. b. 672. a.

Noz

Nozzingen curia. 690. b.

Nue

Nuenkirchen villa. 9. a. 13. b. al. *Newenchirchin.* 22. b.

Nuetenhauſen. 205. a.

Nui

de *Nuinburch*, Ekkebertus, Comes. 48. a. al. *Nuwenberg.* Vid. *Syboto* Comes. caſtrum ab Ottone Rege Hungariæ capitur & incenditur. 341. a. Rupertus Abbas Tegernſeenſis. 344. a. vid. de *Neuburg*, Comites.

de *Nuifarn* Sigiboto. 677. b.

Num

Nummophylacii Boici Collectores. 50.

Nur

Nurtingen Duciſſarum Wirtembergenſium vitalitium. 595. a.

de *Nurtingen*, Ebbo. 35. a.

Nurmberger Præfectus Burckhuſii, ad eum litteræ Joannis Reg. Boh. nomine Margaritæ ejus filiæ Henrici ſenioris viduæ ut Ludovico Bav. Burckhuſium reſtituat. 169. a.

Nus

de *Nusdorf*, Adalbreht. 41. a. 145. a. Ulrich & Seywot fratres. 298. b. David. 442. b.

Nuſſia Monaſterium Virginum ſupra Rhenum. A quo fundatum? Scyphum S. Quirini ſervant. 65. a. b. 67. b.

Nuſſia, urbs, obſeſſa à Carolo Burgundo. 577. a.

Nusberg caſtrum ab Alberto IIII. deſtruitur. 515. b.

Nusberger Albrecht. 180. b. apud eum pretioſa quædam deponit Albertus Dux Bav. Comes Hollandiæ. 182. a. uxor ejus Alhait. Ibid. Achatius. 303. a. Eberhard. 313. a. b. Seifrid. & Heinrich. 317. b. Haimeran. 319. a. Warmund Alberto IV. partem ſuam in Newennuſsberg vendit. Mater ejus Catharina Awerin. 323. a. Joannes, *Erbmarſchal in nider Bairn.* 328. a. Haimeran. 392. a. *zu Kalmberg Judex in Straubing.* 303. a. Joannes, in Bohemiam fugatur, ab Alberto IIII. Ratisponam redit impetrato ſalvo conductu. Obit. 515. b. Joannes Pincerna hæreditarius obit Ratisponæ. 517. a. N. Canonicus Ratisp. fuſtuario enecatur. 522. a.

Nuz

Nuzloch. 109. b.

O.

Obe

de O*Berolvingen* (Burcard.) 18. b.

de *Obernhus* (Tagini) 22. a. 24. b. Tagini & Ruopreht. 23. b. 25. a. Tagini. 45. b.

Oberndorf. 24. b. 44. b.

Oberentagaribbingin. 45. b.

Obernberg caſtrum conditur. 333. a. Ab Epiſcopo Wolfgango contra Ortenbergios. 334. b.

Oberhamer, Utz. 458. a. Ulricus miles. 486. b.

Oberhauſer, Georg. 510. a.

Oberſtafelt Monaſt. Virg. nobil. 602. a.

Obendorfer Oswald. 776. Wolfgang. Conrad. Ibid.

Obs

Obſtagium. vid. *Geyſelſchaft.* 106. b. 111. Obſtagio Principum filii ſubjacent. 118. a. b. 122. a. b. 123. a. Obſtagii conſuetudines. 120. a. 125. a. Varii modi. 151. a. 165. a. 211. a.

Och

de *Ochſenſtain*, Otto. 126. a.

von *Ochſenſtain* Comites. 592. a.

Ochſenfurt oppid. Imperiale. 608. a.

de *Ochſen* Conradus. 610. a.

Ode

Odenberger Conradus. 300. a.

Odo

Odoldeshuſen, prædium Comitis de Valeie. 43. a.

Odoacer Marchio de Styre obit. 684. b.

Odr

Odratingen prædium Eccleſiæ Dieſſenſi traditur conſentiente Henrico Marchione Iſtriæ. 687. b. ibi poſſeſſiones habet Conradus Comes & Dux de Dachowe. 824. b. 826. a. 827. a. Odaſcalc & Witto. 824. a. b. 825. a. b.

Oed

de *Oede*, Pertoldus, Pincerna Ludovici Ducis Bavariæ. 103. b.

Oedelzhauſen arx ab Eliſabetha Mediolanenſi reparatur. 204. b. 303. a.

Oef

Oefelin Conradus, teſtis actionis (*Taeding*) Eliſabethæ Mediolanenſis Erneſti uxoris. 203.b. *Ottilia Oefelia* Abbatiſſa Monaſt. S. Altonis Ord. Brigit. ei Albertus V. privilegia Monaſterii ſui confirmat. 284.a.

Oer

von *Oeringen* Henricus Erneſti monetarius, ab Officio miſſionem impetrat. 318. a.

Oes

de *Oeſele* (Waltman.) 37. a.

Oet

Oettingen, ibi tres curiæ Monaſterio Pollingano donantur. 135. b. 136. a.

Oettingen urbs. 172. b. 255. b.

de *Oettingen*, Albertus Comes. 177. b. Joannes Alb. III. hoſtis. 229. b. Ludovicus, Fridericus, Joannes, Ulricus, Wilhelmus, Albertus. 306. a. Eucharius & Joannes. 328. b. Joachimus Legatus fœderis Suevici ad comitia Landishutæ: petit Alberto & Wolfgango homagium præſtari. 371. b. 372. a. Carius, partes Ruperti ſequitur. 455. a. b. Decimæ vinariæ Hailbrunenſes à Comitibus de Oetting. 477. a. Joachimus. 462. a. Eis Baldern reſtituitur ex hæreditate Georgii Ducis. 490. a. 549. b. 551. a. b. Maria. 583. b. 584. a. 592. a. Ludovicus Comes. 619. a. 620. a.

Oetlinger (Petrus) 200. a. Oswald. 300. a. Judicium Erneſti & Wilhelmi Bav. Ducum inter ipſum & Auguſtanos. 209. a. b. 210. a. N. decollatur. 506. b. Conradus. 664. a.

Oetinganus theſaurus bello Boico impenditur. 348. b. Quantus tempore Georgii Ducis. 377. a. pecunia inde mutuum accepta reſtituitur. 492. a.

de *Oetenburc* Gebehard. 824. b.

de *Oetenhaim* Willehalm. nobilis. 827. a.

Ofe

Oſenſtetter Bernhard. 302. b.

Off

Offenhaimer Joan. *Rentmaiſter zu Landshut*. 269. a. *zu Burckhauſen*. 476. b.

Offl Joan. uxor Barbara Schenckin de Neydeck. 521. a.

Ofi

Ofingin locus. 20. a.

Old

de *Oldenburg* Comites 624. b.

Oli

Olinga villa Arnulfi Imp. 12. a.

Olingenthal. 208. a.

Ome

de *Omeras*. 829. a.

Ong

Ongoltingen. 12. b. villa. 21. a. 22. b.

Ono

Onoltzbach oppidum Gumbertus nobilis Francus, factus Monachus S. Burckhardo Epiſcopo Herbip. donat in pias cauſas. 608. a. 619. a. 620. a.

Ope

de *Openried*, Meginwart. 829. a.

Opi

de *Opingin* (Herrant) 22. a.

Opizo Laudenſis. 807. a.

Opp

de *Oppinburc* (Willihalm.) 21. a.

Orb

Orbitatis ſolatium. 9. b.

Orc

Orca filia Theodeberti, cauſa cædis S. Emmerami. 638. b.

Org

ad *Organa*, Beatæ Mariæ Monaſterium, ex eo Reliquiæ SS. M.M. Chryſogoni & Caſtorii Tegernſeam transferuntur. 70. b.

Organa. In iis conficiendis excellit Erhardus Smid, ab omni exactione propterea immunis. 318. b.

Ori

Oringen urbs & ibi collegiata à Conradi Salici matre fundatur. 603. a. b.

Orl

de *Orlamunde* Beatrix. 587. b. Otto, ejus bona ad Burgravios Norib. perveniunt. 619. b. quæ illa? Ibid. 620. b.

Oro

Orongoltingin villa. 27. b. 30. b.

Ort

de *Ortenburg*, Henricus Comes 85. b. Rapoto Comes Palatinus Bav. 73. a Gebhardus & Dietpoldus cujusdam infeodati ſui donationem monialibus in Schwartzhoven factam, ratam habent. 103. b. Henricus Comes. 145. a. 166. b. Wolfgangus. 269. b. Contra eos Obernberg conſtruitur. 334. b. Rapoto & Henricus Eccleſiam Patavienſem turbant. 334. b. Wolfgangus. 372. b. In Comitiis Aichenſibus. 418. a. 476. Rannfels vendunt. 477. a. Chriſtoph. 490. b. Harbach & Gaiſenhauſen poſſident. 477. b. Ortenburgii Vilshoven conſtruunt. 503. b. Henricus Comes, ſororum S. Sixti in Schwartzhoven fundator. 504. b. Arx. 504. b.

Ort-Kind quid? 112. a.

Ortliebus Præpoſitus Dieſſenſis. 648. a. b. Obit. 664. a.

Oſa

Oſana Erneſti Ducis filia naturalis. 229. a.

Oſanna Abbatiſſa Monaſt. infer. Ratiſpon. 229. b. 230. a. Ei privilegia Monaſterii ſui confirmat Albertus III. 320. a.

Oſt

Oſtermünchen villa Tegernſeenſium. 60. b.

Oſtyn villa. 77. b.

Oſterwein, vinum Auſtriacum. 97. b.

von *Oſtrawitz*, Herman Pincerna. 189. b.

von *Oſtorog* Stanislaus. 250. b.

Oſtermair Conrad. 302. a. Georg. 372. b.

Oſterreicher Hainz, cum Alberto III. componitur. 320. b. Joannes. 363. a.

von *Oſtheim* Mangolt cum Archiepiſcopo Salisburgenſi litigat. a Wilhelmo IV. capitur. 329. b.

Oſternaw Sylva. 332. a.

Oſterhoven fundatur. 337. b. Ibidem Lupoldus ultimus Comitum de Hals ſepelitur. 344. a. 477. a. Volckardus Abbas. 757. a.

Oſterhoven oppidum Leopoldi Comitis de Hals. 516. a.

Oſw

Oſwaldus Torer de Thor, Abbas Tegernſeenſis. Ejus lis cum Tœlzenſibus componitur. 95. a. b. Ordine Abbas XL. Ejus acta. 75. a. b.

Ota

Otackersberg fundus dotalis Eccleſiæ Eberſperg. 9. a. 13. b. 22. a. 38. a.

Otackarus Dux Auſtriæ & Hiſtriæ Marchio Meraniæ privilegia Monaſterii Tegernſeenſis confirmat. 85. b. 86. a. b.

Otacher Marchio Styriæ. 503. a.

Ote

Otenhovun. 46. b.

Otershuſen. 825. a.

Otg

Otgarius Fundator Tegurinus unde ortus? 53. b. *Oſſiger* unde dictus? Ibid. Filium Ludo Scaccorum amittit. 53. b. Cum fratre Monachatum profitetur in Monaſterio à ſe fundato. 56. a. Primus frater converſus. Ibid. Hartwici F. Dux Burgundiæ. 640. b. Cum fratre Tegernſee fundat. Ibid.

Oth

Otho Illuſtris, Ludovici F. Dux Bavariæ, Monaſterio Alderſpach Decimas caſtri Freymäringen donat. 103. a. b. Fit Advocatus Altahenſis. 336. a. Apud Straubingam gladio accingitur. 336. b. Altahenſi Eccleſiæ privilegia concedit. 337. b. Ejus geſta. Simultas cum Rege, reconciliatio, filium obſidem dat. 504. a. Horrea aperit, ut Annonæ occurreret. 504. a. b. Prædones perſequitur. Ibid. Ejus Laus. Filii, & Ducatûs inter eos diviſio. 555. a. Ejus uxor, liberi & geſta. 563. b. Hermannum Badenſem in recuperanda Auſtria adjuvat. 563. b. 564. a. Ei Fridericus II. Palatinatum Rheni confirmat. 563. b. Ejus acta. 715. b. Viti error in gemino conjugio. Palatinā dignitatem recuperat. 716. a. b. Ejus mores, ſeveritas in prædones. Cum Clero colliditur. Obit. 716. b. Ejus liberi. 717. a.

Otho Dux Bavariæ, Rex Hung. Henrici F. pacem init cum Ludovico Severo, patruo ſuo. 111. a. b. 112. a. b. Ejus pactis cum Ludovico Severo quædam adduntur. 114. b. Ad pacem invitatur ſimul cum Duce Auſtriæ. 116. b. Pax inter eum & patruum Ludovicum per Henricum Epiſcopum Ratisponenſem. 117. b. 118. a. b. 119. a. b. 120. a. b. Tabulæ conventionis ibidem. 121. a. b. 122. 123. a. Cum Ducibus Auſtriæ Leopoldo & Friderico fœdus init. 127. b. Moriens liberos ſuos civitatibus Landishutanæ & Straubingenſi commendat. 128. b. Præpoſituræ S. Nicolai Pataviæ privilegia confirmat. 332. a. 337. a. Catharina uxor ejus. 337. Beatrix Glogavienſis uxor altera. 337. a. Liberi, ibid. Altahenſes à vectigali ſalis liberat. 337. b. Mors. Ibid. Ejus expeditio Hungarica, regni occupatio. 340. b. Albertus Imperator ei turbas excitat. 341. a. Ejus errores per Pruſſiam & Ruſſiam. Nuptiæ & reditus. 341. a. Caſtrum Nüwenburg capit & incendit. 341. a. Obitus. 341. a. Fit Rex Hungariæ. 506. b. Funeri Ludovici Severi Fürſtenfeldæ intereſt. 535. b. Ejus mores, Rex Hungariæ coronatur, ærumnæ, uxores & obitus, Auſtriæ vices reddit. 565. a. De eo verſus. Ibid. Ejus filii Rudolphus & Henricus in pueritia obeunt. Ubi ſepulti. 565. b. Ejus conjugium. Expeditio Ungarica, in regem recipitur, ejus carcer, errores & conjugium. 717. a. Obit. 719. a.

Otho Dux Bavariæ, Stephani F. Degenbergiis privilegium confert. 90. a. Ludovico Bavaro ſe obligat. 133. b. 134. a. 136. b. 137. a. Adverſus Fridericum Pulchrum Ludovico Cæſari adhæret. 138. b. 139. a. Occaſione cenſus ungularis interdicto ſubjicitur. 140. a. b. 141. b. Cum fratre Henrico per litteras ſe obligat nulla injuſta exactione ſe unquam ſubditos oneraturum. 141. b. Otto & Henricus fratres, cum Henrico Duce Bavariæ Ottonis Regis Hung. filio pacem ineunt. 144. b. Transactionis tabulæ. 144. b. 145. a. b. 146. a. b. 147. a. Ludovico Bavaro per litteras ſe obligat. 155. a. b. unà cum Henrico juniore oppignoratas Tyrolenſes arces reluit. 155. b. Ludovico Bav. & Joanni Regi Bohemiæ arbitrio diviſionem portionis ſuæ permittit. 156. a. 157. b. 178. a. b. Fratri ſuo Henrico ſeniori promittit ſe Schardingam redditurum, ſi ſtato tempore Burckhuſium reciperet. 157. a. b. Ejus uxor *Richgardis*. Vid. *Richgardis*. Partem ſuam inferioris Bavariæ & partem fratris ſui Henrici Ludovico Bavaro tegat. 163. a. b. In lite cum fratre ſuo Henrico de hæreditate cognati ſui Henrici junioris, arbitrio Ludovici Bav. per litteras ſe permittit. 164. a. Præpoſito D. Nicolai Patav. privilegia confirmat. 332. a. 337. a. Ejus fratres & ſorores. 341. a. Ejus portio de hæreditate paternâ, improles, ejus uxor. 566. a.

Otho, Ludovici Bavari F. in diviſione Bavariæ cum Ludovico Brandeburgico fratre ſuo manet. 176. a. b. 177. a. b. A cenſuris paternis à Petro Cameracenſi abſolvitur 188. b. cum fratre Stephano, militari gladio accingitur Landishutæ. 340. b. Obit. 344. a. Brandenburgicus dictus. In caſtro Wolfſtain ſuper Iſaram reſidet. Amores indigni. Marchiam vendit Carolo IIII. 573. a. quo pretio? ei quædam oppida reſtituuntur, quædam retinentur. Obit, ſepultus in valle beata Landishuti. Ejus uxor. 573. a. b. 625. b. inglorius obit. Marchiam vendit. 719. b. 721. b.

Otto C. P. Rh. de Novoforo obit. 520. a. Liberando Chriſtophoro Bav. Duci operam dat. 571. b. vid. Otto *Mosbacenſis*.

Otho ſenior dictus Mosbacenſis Ruperti Imp. F. Novum Forum obtinet. Ejus habitus corporis, in Reichenpach ſepultus. 580.

580. b. uxor & liberi. Ibid. Ejus geſta, uxor & liberi. 724. a.

Otto junior Ottonis Mosbacenſis F. ejus forma. Militiæ & Veneris amans, venationis, & aucupii. Cum Ladislao Rege Boh. conſanguineo ſuo Pragæ agit. Pater ſubditorum dictus, ſine uxore obit. 580. b. 581. a.

Otto primus Dux Brunſvicenſis & Luneburg. 633. a.

Otbering Eccleſia cum decimis fundus Eccleſiæ Eberſperg. 6. b. 681. a.

Othalmus donativus D. Sebaſtiani Eberſperg. 27. b.

Otho Comes de Scirun profecturus Hieroſolymam quædam S. Sebaſtiano donat. 32. a.

Otho Dux in donationem D. Sebaſtiani Eberſperg factam ab Henrico III. Imp. conſentit. 29. b. Advocatus Eberſpergenſis. 42. a.

Otho urbis Ratisponenſis Præfectus Romam petit. 37. b. in Eberſpergam beneficus. Ibid. Burgravius Ratisp. 43. b.

Otho de Witlinſpach & filius ejus Otho, teſtes. 38. b. Otto Comes palatii & filius ejus Otto molendinum Monaſterio Eberſpergenſi tradunt. 41. b. quædam cum Advocato Eberſpergenſi commutat. 47. a. Teſtis. 82. b. Ensdorf fundant. 503. b. Ejus liberi & geſta. 562. a. b. de eo Rythmi. Ibid. Ducatum Bavariæ obtinet. 575. a. Ejus merita. Ibid. Error Sunthemii circa patrem ejus. 575. a. 681. a. 684. a.

Otho Philippi Regis percuſſor pro agreſti ſepultura Eccleſiaſticam obtinet fratrum in Undenſtorf conatu. 103. a. 563. a.

Otho I. Epiſc. Friſing. quædam commutat in Sliers cum Conrado Abbate Tegernſeenſi. 72. a. Scheftlarn reſtaurat. 333. b. Obit. 338. a. Obit. 657. b.

Otho Advocatus Eberſpergenſis. 47. a.

Otho, Alberti & Otgarii Principum fratrum, fundatorum Tegernſeenſium Sororius Legatus Romam pro fundatione Monaſterii mittitur. 55. a.

Otho II. Epiſcopus Friſingenſis Eccleſias in Tegernſee & Egern parochiales efficit. 72. b. jura ſua in Sachſenkam Tegurinis reſignat. 73. a. Ejus privilegium circa jura parochialia in Gmund Tegurinis conceſſum. 83. b. 84. a.

Otho Comes de Phallay, Henricum Marchionem Iſtriæ bello petit. 72. b. Anniverſarium obtinet Tegernſeæ. 73. b.

Otho de Wolfratshuſen, Advocatus Eccleſiæ Tegernſeenſis, ejus uxor Laureta. 72. a.

Otho Epiſc. Ratisponenſis. 501. b.

Otho Advocatus Friſingenſis. 81. b.

Otho Dux Meraniæ, ejus uxor. 587. a.

S. *Othmarus* S. Galli archimandrita. 56. a.

Otho Marchio Brandenburgenſis conſentit in oppignorationem Ottoni Duci de Luneburg factam ab Adolfo Imp. in favorem Ludovici Severi. 117. b.

Otho Brunſvicenſis & Luneburgenſis cognomento ſtrenuus Ludovici Severi gener partem dotis ab Adolfo Cæſare accipit. 117. b.

Otho Novoforenſis Dux Bav. Com. P. Rh. urbem Altorf à Ludovico Duce Bav. emit. 251. b. pretium in liberando Chriſtophoro Duce expenſum eidem ex parte reſtituitur. 328. a.

Otho Henricus C. P. Rh. uxoris ſuæ Suſannæ Bavaræ vitalitium reluit. 283. 348. b. Ejus portio ex hæreditate Georgii Divitis. 489. b.

Oti

Otinhova ſylva. 23. b.

Otingin villa. 24. b. 34. a. prædium à quibus poſſeſſum. 45. b.

Oting pagus. 450. a. 479. b.

Otilo Dux Bav. Altach fundat. 637. a. b.

Otl

Otlinger, Nobiles. 112. a. Georgius & Hileprand. 305. a.

Oto

Otocarus R. Boh. Rudolpho Habſp. ſe opponit. 530. a. ab eo proſcribitur. 530. b. 531. a. Slavos & Ungaros in auxilium ſibi advocat. 531. a. à ſuis proditoriè occiditur. 531. exercitus ejus morte cognita, fugit, non inultus. 531. b. occiſi corpus nudum & ſpoliatum exponitur. 531. b. ejus ſoror monialis cædem fratris per revelationem cognoviſſe fertur. 532. a.

Ott

Otto I. Rex Francorum. 21. b. Ejus victoria de Ungaris. 500. b. 799. b. 710. a. 711. a.

Otto II. Imp. Tegernſeenſibus privilegium concedit. 67. b. Hartwicum Abbatem Tegernſeenſem baculo paſtorali donat. 68. b. 712. a. 799. b.

Otto III. Imp. ei iniquus Abrahamus Epiſc. Friſingenſis. 8. a. pro remedio animæ ejus quædam Tegurinis donat Henricus II. Imp. 80. a. b. 712. a. 800. a.

S. *Ot'* Bambergenſis Epiſcopus. Ejus viſio Priflingenſis. 502. a. Ei ſacellum Ratisponæ conſecratur. 503. b. Auracenſe Monaſterium conſecrat. 605. b. & Hailsbrunnenſe. 606. b. 607. a. Pomeranorum Apoſtolus. 608. a. Ejus fundationes recenſentur. 608. b. Bertholdi Comitis de Andechs F. 648. a. b. in Dieſſenſem Eccleſiam beneficus. 660. b. Kirchaim prædium Eccleſiæ Dieſſenſi tradit. 695. a. b. 703. a.

Otto Henricus C. P. Rh. Philippi Electoris filius nonus, juvenis decedit. 578. b.

Otto Marchio de Swinfurt. Suevorum Dux obit. 608. a.

Otto Longus Marchio Brandenb. lepra inficitur. Ejus Parentes, uxores & obitus. 624. a.

Otto Dux Meraniæ Bertholdi F. 648. b. Obit. 703. a.

Otto Comes junior Meraniæ obiit Papiæ ſagittâ confoſſus. 670. b.

Otto Comes ſenior Meraniæ & major domus, obit. 660. a. Obit. 661. a. 678. b.

Otto Meraniæ fundator in Dieſſen Monachus obit ſepultus in Seon. 662. a. Dieſſenſibus bona in Franconia confert. 676. a. b.

Otto Epiſcopus filius Ottonis fundatoris Dieſſenſis obit. 679. a.

Otto Dux Meraniæ Comes Palatinus Burgundiæ junior, obit in Lanchaim ſepultus. 663. a. 703. a.

Ottinburin, Rudpertus Abbas. 666. a.

Otto ſenior Comes de Wittelſpach Wernheri F. Eckardi frater. Ejus geſta, uxor & liberi. 712. b. 713. a.

Ottenhover Reinpreht. 326. b.

Ottocarus Rex Bohemiæ à Philippo Rege ad deditionem cogitur. 335. a. Bavariam devaſtat. 338. a. Ejus cædes. 338. b. vid. *Otocarus*.

Ottilia ab Erhardo viſum recuperat. 501. b.

Ottilia Chriſtophori Badenſis uxor. Comitiſſa de Catzenellenpogen XV. liberorum mater. 585. b.

Ottilia Badenſis Chriſtophori F. monialis in Pfortzheim ad S. Mariam Magdalenam. 586. b. Obit. Ibid.

Oub

Oubelin (Ulricus) Judex. 43. b.

Oud

Oudalharteſtetin vicus. 28. a.

Oudalricus Comes de Sempta. 44. a. vid. *Udalricus*.

Oudalricus Advocatus Agnetis Auguſt. 45. b.

Oudinus Caſimirus primus Bonizonem ſcript. Eccleſ. catalogo inſerit. 792.

Oul

Oulſtat. 828. a. 829. a.

Oun

Oundingen. 39. b.

Ous

de *Ouſte* Dietholt. 38. a.

Out

Outkilinshuſon. 34. b.

Ouv

Ouvisla (Waltker) 23. b.

de *Ouwingen* Conrad. 686. b.

Owe

de *Owe*, Albreht. 41. a. 829. a. 831. b.

de *Owern* Wernher. 693. a.

Owi

de *Owiſte*, Hartwic. 36. b.

P.

Pac

PAchmair, Weicher ſive Wernher Canonicus Friſingenſis, Notarius publicus Joannis Bav. Ducis. ſive *offner Schreiber*. 200. a. b.

Pachern. 219. b.

von *Pach* Burcard & Ulricus F. 298. 310. a.

Pachling. 316. a.

Pachreiter Seifridus Præpoſitus Dieſſenſis. 650. a. Bertholdus Pachritter. 665. b. Henricus 679. b. Pachrito. H. 698. b.

Pae

Pael caſtrum. 201. b. 203. a. 219. b. 272. a. 320. a. 353. a. Vid. *Puole*.

Paeler Georg. 301. b.

de *Pael* Henricus, Judex provincialis. 698. a.

Paeſing exuritur. 729. a.

Pag

Pagus Juvavenſis. 21. b. Sundergaw pagus Bavariæ. 82. a. Spirgowe. 168. a. Dürgaw. 298. b. Irngaw. 454. b. Vid. Iſengaw.

Paganinus Advocatus Eliſabethæ Mediolanenſis. 200. a.

Pagii V. Cl. laus. 784. 793.

Pah

Pahhen villa. 24. a.

de *Pahheim* (Rihherl) 31. a.

Pai

Painhaim urbs, Palatinis oppignoratur. 588. b.

Pairſtorf. 620. b.

Pal

Paltheim vicus. 29. b. 30. b.

Palatinus Bavariæ. Vid. Rapoto Comes de Ortenburg. 73. a. Palatina Comitia, indiviſa. 540. b. Palatinorum Comitum Rheni Bavariæ Ducum familia juxta Sunthemium. à p. 575. a. ad 582. Palatinatus Rheni ad varios tranſit. 632. b.

Paldvin Alberti Hollandiæ Comitis *Landſchreiber*. 196. a.

Palaverinus Marchio, Nicolaus. 200. b.

Pan

Panzenſis Abbatia. Balbinus Abbas. 608. b.

S. Pantaleonis Monaſterium fundatur Coloniæ. 709. b.

Pap

de *Pappenhaim*, Hiltprandus Marſchalcus. 104. b. Conradus. 184. a. 216. a. Conrad & Haupt Anna Henrici uxor. 307. Haupt. 308. a. Sigmund. Ibid. Haupt. 310. b. Cunrad. 311. a. Haupt, Henrich. 314. b. Albertus junior, ei traditur Eberſperg arx. 325. a.

Papeprochius, ejus de genealogiis Principum ſententia. 562.

Par

Parſcalci qui? 29. b. 32. b.

de *Partperch*, Rudolph. 41. b.

de *Parterhauſen*, Udalricus, Abbas Tegernſeenſis. 73. a. b.

de Parone (*Wolfkerus*) teſtis. 85. b.

de *Parſperg* Henricus. 104. b. 106. a. Dietrich. 130. a. Joannes Epiſcopus Ratiſpon. Canonicos Eccleſiæ ſuæ fruſtra tentat reformare. Obit. 514. a. b. De Presbytero homicida ſupplicium ſumit. Obit. Ibid. Wolfgang. 326. a. Chriſtoph. 328. a. Benigna. 477. b. Alberto III repugnant. 775. b.

Parganarus Prynus de Nucina Procurator Marchionum Eſtenſium apud Ludov. Bav. 138. b.

de *Parazo* Ant. Notarius Mediolanenſis. 200. b.

Part. Patritia familia Monacenſis. Joannes. 300. a. 302. a. Henricus. 310. a. Franciſcus, Joannes, Henricus. 310. b.

Parckſtain. 477. b.

Parſtorffer occiditur. 775. b.

Parckirchen. 828. a.

Pas

de *Paſingin* (Erhart) 22. a.

Paſcalis II. Monaſt. Dietramcellenſe confirmat. 71. b.

Paſſavienſis Epiſc. Albertus. 165. a.

Pat

Patichinriuti, locus. 34. a.
Patellæ Salinarum. 56. b.
Patronatus jus in Eccleſiis Bavariæ ratione Ducatûs ſibi competere declarat Ludovicus Bavarus. 173. a.
Paternoſterer, Dietrich. 200. a.
Patavia civitas à Taſſilone inſtauratur & Epiſcopatus ibi renovatur. 499. b.
Patarea & Patarini quid? 784. 805. b. Patariæ mentio. 807. a. Herlinbaldo Duce Paterini Mediolanum obſident. 808. b. Paterea. 809. a.

Pau

de *Paulſtorf.* Ch. 104. b. Ejus filia, uxor Puechbergeri. 108. a. Seifrid. Ibid. Chonrad ſenior. 113. a. Conradus, Ludovici Severi Commiſſarius pro limitum Bohemiæ & Bavariæ ſecuritate. 116. a. Henricus Camerarius. 130. b. Conradus ſenior de Temeſperg. 151. a. Conrad. von Ruden. 151. a. Wilhelm von der Kürn dimidium caſtri Nabeck poſſidet. 317. b. Joan. zu Kürn. 328. b. Cum Satelbogeris bella gerunt & poſt mutua incendia circa Schwaben à rege Romanorum componuntur. 339. b. Joannes. 459. b. 472. 513. a. Paulſtorfferi Leonini fœderis ſocii. 519. a.
Baumanrecht. 95. b. 96. a.
Pauen und uberhauen quid? 114. a.
Paurberch Monaſt. cum Ludovico Bav. quædam commutat. 172. a. 657. a. Al. Bawburch. 663. b. Wernherus Præpoſitus, obit. 671. b. 682. b.
Paulus Epiſcopus Friſingenſis Eccleſias parochiales in Landshuet dividit. 180. b. 181. a. Ettalenſe templum conſecrat. 343. a. b.
Pauſcher Thoman. 220. b.
Pauntzhauſen. 237. b.
Paulus II. Ejus bulla impetrata a Ludovico Divite. 253. a. 735. b.
de Pavinis Franciſcus JC. 286. a.
Paurnfeind, Cunrad. 301. a. Heinrich. 302. b.
Paumgartner Joannes Rentmaiſter zu Waſſerburg. 476. b.
Paulus Magiſter Epiſc. Ratisp. eligitur. 509. a. b.

Peb

von *Pebenburg* Arnolt. 311. b. Lewpolt. 312. b. Joannes, Wilhelm, Arnolt. 312. a.

Pec

de *Pecka*, Ulricus. 86. a.
Peckenhauben, arma vetita. 120. b.
Pecktaller, Herman. 312. a.
Peck (Matheus) miles, peditum Dux ſub Alberti ſignis. 485. b.
Pecking. 667. b. 675. b. 680. a.
Pecunia, altius conſilium dictum. 685. a.

Pef

Peffenhuſen prædium. 23. b.
Peffenhaim. 33. b.
Peffenhauſer, Nobiles. 112. a. Joannes zu Reichertzhauſen und Eberſpewnt. 271. a. Petrus. 310. a. Præfectus in Abach. 319. b. Joannes 328. b. zu Reichertzhauſen. 462. b. 493. a.

Pei

Peiſſenberg. 318. b. Caſtrum Wilhelmi de Seefeld à Weilhamenſibus evertitur. 344. b. Al. *Piſenberg.*
Peiſſer Wolfgangus. Georgii Divitis medicus. 350. b. 365. a. 368. b.
Peitigaw. 610. a. b.
Peirdorf curia. 677. a.

Pel

de *Pelaheim.* Ougo. 25. a. b. Joannes 203. a. 211. a. Pelhaimer. Landrichter zu Dachau. 217. a. Magdalena filia ejus. Clara Dorfpeckin uxor. 230. a. Joannes. 302. a. 307. b. Joannes Præf. in Dachau. 318. b. 319. a. 321. a. 825. a.

Pen

Pentzling. 313. b.
de *Penzingen* Gizzo. 680. b.

Per

de *Perchoven* (Hartwich) 19. 24. a. b. Dietmar. 21. b. Villa. 22. a. Hartwic. 25. a. Eraſmus. 301. b. Joannes, Ducis Georgii quæſtor. 322. a. 682. a.
de *Perſinpiugun* (Otker) 22. a. b. 23. b. 24. a. b. 25. a.
Periwic libertus. 24. b.
Peringin prædium. 26. a.
de *Perga.* Megingoz. 28. a. Diepolt. Ibid. & 33. b. Henricus, Megingoz. 33. b. Dietpolt & Walter. 47. a. Wolftrigetel. 82. b. Alheidis de Perge. 676. a. Ortolf, Engelmar, Adelbert. 824. a. b. 826. a.
Perhcozus Presbyter uxoratus. 29. b.
de *Pering*, Adalwart. 33. b. Otto. 674. b.
Perga vicus propè lacum Wirmiſeo. 34. b.
de *Perberichéshuſen*, Walther. 37. b.
de *Perchoch*, Marchwart. 39. b.
Peringerus Abbas IX. Tegernſeenſis. Ejus acta & obitus. 69. a.
Perchtoldus Abbas XXV. Tegernſ. 72. b.
Perchtoldus II. Abbas XXVII. Tegernſeenſis. Ejus acta, tyrannis, & obitus. 73. a.
Perchtinger (Udalricus) Monachus Tegurinus. Ei adminiſtratio Monaſterii ad tempus committitur. 74. a.
Perangarius artifex. 80. b.
Pernried Monaſt. à Ludovico Bav. privileg. accipit. 90. b.
Perinthal. 600. a.
Pergenheim, villa. 109. b.
von *Pergaw*, Ulrich. 130. b.
Perngaw. 135. b.
de *Peruſia* Caſpar juris Doctor conſultat pro Guilielmo adverſus Erneſtum. 202. b.
Perkirchen. 219. b.
Perching Aichſtadienſis diœceſis ad Bavariam pertinere aſſerit Erneſtus litteris publicis. 221. b.
Perger Georgius Sigiſmundi Ducis Confeſſarius. 295. b.
Percholtzhover Stephan. *Landrichter zu Amberg.* 300. b. 324. b.
Perneck urbs & familia. 601. b.
Perlſtain urbs & arx. 602. a.
de *Pertingen*, Richardis, incluſa. 654. a. Fridericus miles, Richgardis uxor ejus. 690. a.
Peringerin Diemudis. 661. b.
Perchting. 669. b.

de *Perloh* Henricus, dictus *Snekke*. 690. b.
Perpetualiter, id eſt, donec iſte mundus durabit. Formula. 691. b.

Pes

Peſſenheim prædium. 26. a.
Pes (Henricus) teſtis. 103. a.
Peſtis. 507. b. Ratiſponæ. 509. a. Pragæ. 533. a. Landſpergæ. 680. a. 734. a. 776. a. b. Landishutæ. 778. b.
Peſecken urbs ad Nicrum. Ibi vini menſura plenior. Palatinis oppignoratur. 588. b.
Peſſowang, urbs & arx. 602. a.

Pet

Petrolei vena Tegurini quando reperta. Ejus uſus? 76. b.
von *Pettau*, Hertl ſupremus Mareſcallus Auſtriæ. 189. b.
Petrus Presb. Cardinalis S. Potentianæ. 103. a.
Petrus Abbas Altahæ inf. 178. b. 179. a.
Petrus Epiſcopus Cameracenſis Wilhelmum, Albertum & Ottonem Bav. Duces à cenſuris paternis abſolvit. 188. b.
Petrus Epiſcopus Auguſtanus Abbatem Weſſofontanum deponit. 221. a. Habacenſis collegiatæ ſtatuta confirmat. 234. Seqq. S. vitalis Cardinalis. 243. a. b. 310. b. 321. a. 669. a.
Petrus Abbas S. Petri Salisburgenſis. 238. a. b.
Petenbach dictum, quod hodie Scheftlarn. 333. a.
Petenbeck Ulricus Sigiſmundi Ducis *Ungelter* in Dachaw. 295. b.
Petprun deſtruitur. 516. b.
Petrus Præpoſitus Schlierſeenſis. 266. a.
Petrus Comes Gertrudem Reginam Hungariæ occidit. 335. b.
Petrus Patavienſis Epiſcopus obit author pontis trans Danubium. 339. a.
Petrus Abbas Fürſtenfeldenſis. 355. a.
Petrus Baſileenſis Epiſcopus, poſtea Moguntin. exercitum Rudolphi in Bohemos ante conflictum ſermone excitat. 351. b.
Petrus Damiani Oſtienſis Epiſcopus. 806. b.
Petrus Igneus Epiſcopus Albanenſis, unde dictus? 817. a.

Peu

Peutingerus Conr. ex ejus authographo Sunthemiana Genealogica eduntur. 557.
de *Peutelſpach* Palatini, eorum inſignia. 591. a. Collegii ibidem fundator quis? 592. a. Urbe à civitatibus deſtructâ, Eberhardus ſenior Wirtemb. oſſa majorum Stutgardiam transfert. 596. a.
Peutengaw, al. de *Pitengow*, Sigebotto & Adalbert. 827. b. Eppo, Engelſchalc, Dietrich. 828. a.

Pey

Peyrn Monaſterium à Ludovico Bavaro ob varia damna, immunitatibus donatur. 90. b.
Peybarting Monaſt. à Ludovico Bav. privil. donatur. 90.
Peylſtein Alberto Bav. Duci Comiti Hollandiæ oppignoratur. 183. a. 179. a. A Friderico & Engelardo Zengeris reluunt Rupertus ſenior & junior Comites Palat. Rheni. 183. a.
Peytengaw. 306. b. Comitatus. 343. b. 353. a.
Peyrn Monaſt. S. Laurentii, Ord. S. Bened. 340. b.
Peyrbach, al. *Purtlbach*. 482. b.
Peyburg clauſtrum conditur. 502. b.

Pez

Pezius, Hieron. ejus laudes. 559. Bernhardus, Arenpeckium odit. 704.

Pfa

Pfaffenwerd, Monaſterium Chiemſeenſe virorum. 124. b.
Pfalburger. 171. b.
Pfafenhoven forum Eliſabethæ Mediolanenſi pro dote oppignoratur. 200. a. 201. a. 204. b. 205. a. 269. b. 300. b. 306. a. 353. a. A Rupertinis in fidem acceptum, diripitur & incenditur. 441. a. 482. a. à Ludovico capitur. 511. a. 683. a.
von *Pfatendorf* Joannes Sigiſmundi Ducis filius naturalis. Ei ad dies vitæ arcem Egenhofen confert Albertus IIII. 267. a. b. 268. a. Sigiſmundus, curias duas in Neuhauſen Alberto IIII. tradit. 268. a. Sigiſmundus, Joannes, Margaretha liberi naturales Sigiſmundi Ducis, à matre eorum Margaretha *Pfatendorferin*, al. *Pfadorferin* nominati. 295. a. b.
Pfalspewntner Wilwolt. 302. b.
Pfaffenmünſter collegiatæ privilegia confirmat Albertus III. 320. a. 324. a. A Taſſilone fundatur. 499. b.
Pfatrach. 483. a.
Pfauſer von Reiſach. 589. a.

Pfe

Pfeffenhuſen prædium Adalpero & Richlint Comites de Sempta D. Sebaſtiano tradunt. 25. a. 29. b.
de *Pfetarach* (Oudalr.) 26. a.
de *Pfeffenheim*, Iſingrin. 39. a.
de *Pfeffingen*, Ruodpreht & Gebhard. 40. a. Gerwicus. 690. a.
Pferingenſis Decanatus privilegium accipit à Ludovico Bavaro. 149. b.
Pfetner. 298. b. Cuntz. 310. b.
von *Pferſe*, Pranthoh. 299. a.
Pfeiel Albet. 302. b.
Pfeil zu Haſelbach, Ruger. 305. a.
Pfetrer, Eberhard. 657. b.
de *Pfetene*, Luigardis, Ulricus filius ejus. 687. a. Herman & Ulrich. 700. b.

Pfi

Pfinz amnis, ejus piſces. 590. a.
Pfirt, Comites. 592. a.
Pfintzen pagus. 483. b.

Pfl

Pflandorffer Joannes Præf. in Fridberg. 301. a. al. *Pflawndorffer*, Joannes. 303. b. 354. b.
Pflug, Joannes. 457. b.
Pfluedorfer Margaretha. 681. b. Eberhard. 686. b. al. *Pflucdorfer*. Eberhard. 702. a.
de *Pflockdorf* Albreht. 828. b.

Pfo

Pforsheim Joannes. 302.
Pfolnchoven Hofmarchia. 317. b.
Pforzheim. Linea Pforzenſis Marchionum Badenſium. 583. b. Monaſterium Virgi-
num

num D. Magdalenæ ſacrum, Marchionum Badenſium ſepultura. 588. b. Hoſpitale ad S. Spiritum. Quis dotaverit? 591. a. Arx, à quo conſtructa. 591. b.

de *Pforzheim* Rodegerus, Henricus 827. b. 828. b. Ruodiger & Walther. 829. a. 830. b. 833. b.

Pforden nobiles Badenſes. 589. a.

Pfr

Pfreim in manus Berengeri de Leubenberch deponitur. 105. b. 109. a. Henricus junior Dux Bav. caſtrum Pfreimd Landgravio de Leuchtenberg vendit. 161. b. 162. a. Litteræ venditionis. Ibid.

Pfrumarin vicus. 46. a.

Pfu

Pfuntzner Henrich. 301. b.

Pha

de *Pharrkirchen*, Albrecht, Vicedominus ſuperior. ſubaudi Bavariæ. 106. a.

de *Phannberg* Comites, unde orti? 582. b.

Phi

Philippus Epiſc. Friſingenſis Agoniam Salvatoris cultu proſequi jubet. 78. b. 522. a. vita & obitus. 578. a. De eo Rythmi. Ibid. fit Epiſcopus Friſingenſis. 347. b. 471. De pace nomine Ruperti fratris agere incipit. 485. b. 738. a.

Philippus Romaniæ Imperator Ludovici Regis Hungariæ patruus. 188. a.

Philippus Abbas de Wiſſenburg. 241. a.

Philippi Aug. acta apocrypha ex Legenda Quirini. 52. a. b.

Philippus Comes de Katzenellenpogen. 239. b.

Philippus Comes Pal. Rheni à Georgio Divite filiæ ſuæ Eliſabethæ improli hæres ſubſtituitur. 268. b. motivum. Ibid. 269. b. 347. b. Ruperti pater. 347. b. Ad eum litteræ Pontificis. 403. a. Ejus litteræ ad Maximilianum Regem, quibus ſibi inaudito vim fieri queritur. 452. b. 453. a. b. à Georgio Duce Executor teſtamenti nominatur. 476. cum Cæſare in gratiam redit inſcio Alberto. 486. a. quibus conditionibus. 486. a. b. Ejus mors. 492. a. per fecialem Alberto & Wolfgango bellum denuntiat. 481. a. Obit. 521. b. Ejus elogium, morbus, ſepultura, liberi. 521. b. 522. a. Parentes, animi dotes, regimen, obitus & ſepultura. 577. b. Hoſtes, uxor & liberi. 578. a. De eo Rythmi. Ibidem. 737. b.

Philippus C. P. Rheni Ottonis Henrici frater. 283. b. Ejus portio ex hæreditate Georgii. 489. b.

Philippi Regis Expeditio Thuringica. 335. a. ejus cædes. 335. b. 713. b.

Philippus Dux Mediolani naſcitur. 510. b.

Philippus Dux Burgundiæ, capto Jacobæ Bavaræ marito, ei provincias extorquet. 574. b.

Philippus Marchio Badenſis. Ejus uxor & mora in Gallia. 578. b. Ejus parentes & nativitas. 586. a. b.

Philippa Regis Angliæ F. Henrici Pomerani Regis Daniæ uxor. 630. a.

Philippus Archiep. poſtea Patriarcha Aquileg. 717. b.

Pib

de *Piburc* (Erchambreht.) 21. a. Rihheri miles. 23. a. Erchanfrid. Ellenhart. Oufo. 23. a.

Piburc locus. 40. b. 304. b. Monaſt. 676. a. 682. a. Henricus Prior. 684. b.

de *Piberkar* Henricus. 686. a. Hailwig filia ejus. 688. b.

Pic

de *Picbartingen*, Geolf, teſtis. 81. b.

Pid

de *Pidrichingen*, Macelinus, liber. 695. a.

Pie

de *Pienzenaw* Nobiles, Nobilibus de Warngaw in camerariatu Tegernſeenſi ſuccedunt. 67. b. Otto, Vicedominus Bavariæ ſuperioris fundat Miſſam in æde S. Corbiniani in Reichſpeyrn. 94. a. b. *Chriſtophorus* Pienzenaw in Zinnenberg, Patronus Miſſæ in Reichſpeyrn. 97. a. b. *Otto* inter Margarethæ Aug. Adminiſtratores Bavariæ. 175. a. *Warmund*, Commiſſarius Erneſti Ducis in pact. nupt. Eliſabethæ Mediolanenſis. 200. b. Ludovicus. 203. a. Joannes. 211. a. de Kempnaten. 213. b. 216. a. b. Wolfgang zu Hermansperg. 269. a. Joannes. 303. a. 304. b. Otto. 310. b. 321. b. 354. b. Ulricus. 311. b. Warmund. 354. b. Joannes Præf. arcis in Kueffſtain. 452. a. capite plectitur cum XIIII. ſociis. 452. a. Wolfgang zu Hermansberg. 476. b. Joannes. 483. a. b. 569. b. Otto, miles. 665. b. Adelhaidis. 666. b. Otto, Catharina filia ejus. 671. a. Otto, miles ex vulnere obit. 673. b.

Pieſtnichen fluvius. 69. b.

Pieſenberg, Heinrich. 669. a.

Pil

von *Pilchdorf*, Dietrich. 130. b. Ludovici Bavari captivus, litrum ſolvit. 148. b. al. *Pillichdorfer*.

Pillingsberg. 316. a.

Pildhauſen Monaſt. Ord. S. Bened. fundatur. 609. a.

Pilgrimus Archiep. Saliſburg. 722. b.

Pin

Pincerna, Leopoldus. 86. a.

Pip

Pipinus Hariſtellus Dux Lothariciæ, ejus uxor & liberi. 640. a.

Pipinus Parvus Caroli Martelli F. fit Rex Franciæ. Regem ſuum in Monachum attondit, approbante Zacharia Papa. 640. b.

Pipinus Caroli M. F. Bavariæ Ducatum obtinet. 641. b.

Pipinus Ludovici Pii F. Rex Aquitaniæ demens obit, ubi & quando? 642. a.

Pir

Pirchfelder Fritz. 300. a.

Pirckhaimer Thomas Præpoſitus Andecenſis. 321. a.

S. *Pirminius*, ejus ſuaſu Altaha inferior fundatur. 499. b.

Pis

Piſcinarum inſtagnatio in ſylvis. 44. b.

Piſtnicha fluviolus, ubi ſitus? 81. b.

Piſtingen. 338. b.

Piſa ab Henrico VII. occupatur. 545. a. eò corpus exanime Henrici VII. refertur, & *honeſto mauſoleo* ſepelitur. 546. a.
de *Piſenberg* Arnolt, nobilis. 828. b. Otto, Ortolph. 829. a. b.

Piu

Pius II. Pont. Ejus litteræ ad Fridericum Victorioſum Elect. Palat. 244. b. 245. a. Ejus geſta. 735. b.
Pius III. 736. a.

Piz

de *Pizze*, Dietrich. 39. b. Gerhunc. 41. b.
de *Pizenis*, Chriſtoph. Notarius Mediolanenſis. 200. b.

Pla

Placitum legale celebrat Geroldus Advocatus. 30. b.
Placita ſtatuta frequentat Abbas Hermannus. 48. a.
Plannitz villa. 72. b.
de *Plachingen* Conradus. 123. b.
von *Plawen* Henricus Lang. 152. b. Henricus dictus Raezz. Ibid.
Plaibach parochia. 183. a.
Planckenfelder Georg. 302. b.
Planck Petrus. 305. a.
Plaſt Wilhelm. 312. a.
Playen Comites. 336. a.
Platner civis Braunavienſis urbem adverſus Rupertum defendit. 480. b.
Pladling. 482. b.
Plancbenberg. 45. b.
de *Planckenfels* Fridericus Epiſc. Ratisp. ejus iter Romanum. Coronationi Frid. Imp. intereſt. Obit. 514. b.

Ple

von *Pleining* Theodericus Alberti & Wolfgang. Ducum Legatus. 372. a. 488. a. 492. b. 493. a.
Pleintling. 456. b.
de *Plein* Luitoldus, Comes, obit. 503. a. Ludovicus Comes transfretans, ſagitta oculum amittit. Terviſii obit, oſſa apud *Hegelwert* ſepulta. 504. a.

Pli

von *Plinthaim* Joannes. 309. b.

Plu

Plum - *Oſtertag*. 298. b.
Plumel, Joannes 368. b.
von *Pluemeneck* Dietrich. 482. a.

Ply

Plyſen ditio Friderico Marchioni Miſniæ opignoratur à Ludovico Bav. 152. a.

Poc

von *Pocksperg* Joannes, Mareſcalcus. Anna uxor ejus. 308. a.

Pod

Podalungisheim prædium. 19. b. 35. b.
Podem Conradus, telonarius Monacenſis. 302. a. Joannes. 302. b. 318. a. rei venatoriæ Præfectus Erneſti Ducis, præfecturam in Gruenwald obtinet. 319. b.

Poe

Poeſenbeug caſtrum Adalberonis Comitis de Sempta ubi obiit. 11. a. Perſinpiuga, fortè mendosè dicitur. 14. b.
Poena uſtionis in genis. 88. a.
Poenales leges Sec. XIII. in Bav. & Auſtria. 88. a. b. Poena deſerti judicii. 106. b. calumniantium. Ibid.
Poellinchoven poſtea Seemanshauſen fundatur. 338. a.
Poetſchneri Patritii Monacenſes, unde dicti? 137. b. Petrus. 301. b. Ulricus, *Landſchreiber in O.B.* 301. b. Ludwig. 326. a.
Poering. 482. b.

Pog

de *Pogen* Comes, Bertholdus. 332. b. Albertus Comes Windberg fundat. Obit Hartwicus & Hedwig, Bertholdus, Albertus. 333. b. Albertus Spoletum capit, corpora SS. Sabini & Serenæ in Windberg transfert. Luppoldus, Bertholdus, Albertus ultimus. Bertholdi mors. 333. b. Impediunt deſtructionem arcis Heligenſperg. 335. b. Nec niſi data pecunia conſentiunt. Ibid. Bertholdus Damiatæ moritur. Albertus ſuccedit. 335. b. Bertholdus in Altahenſes munificus. 336. a. Fori Pogenſis tertiam Altahenſibus donat Albertus transfretaturus. 336. a. Pogenſium & Ortenburgenſium bellum. 336. a. Albertus Flinsbach conſtruit. 337. a. Obit. 337. b. Albertus Windberg fundat. 502. b. Albertus Bertholdus filii ejus. Albertus Spoletum capit. 502. b. Albertus Comes ultimus. 504. b. Leopoldus, Bertholdus, Albertus. 516. a.
Pogner Laurentius. Occiditur. 517. b. 518. a.

Pol

Pollemoſe, villa. 37. b.
de *Pollenhaim*, Albero. 86. b. Al. *Polhaim*. 456. b. 522. a. b. Weickardus Archiep. Salisb. 717. b.
Pollingen Monaſt. Ord. Can. Reg. S. Aug. à Ludovico Bavaro ob varia damna in bello accepta privilegia quædam obtinet. 90. a. Donatio Bertholdi Witelshoven trium curiarum in Oetingen confirmatur. 135. b. 136. a. Alia privilegia à Ludovico Bavaro obtinet. 141. b. 142. a. In ſuam ſpecialem protectionem recipit Ludovicus Bav. 171. b. 272. b. Joannes Præpoſitus. 324. b. Poſcholtzried Pollingani juris. Ibid. Advocatorum & Principum vexationibus ex venatione laborat. 340. b. Ejus quædam prædia Albertus IV. ad decennium conducit. 324. b. Conradus Præpoſitus conſecrationi templi Ettalenſis intereſt. 343. b. E Pollingano agro Eraſmus Vendius ortus eſt. 470. fundatur. 499. b. 654. b. 655. Henricus Præpoſitus, obit. 657. a. 663. a. Guntherus Præpoſitus, obit. 666. a. 667. b. 668. a. Conradus Renner Decanus in Pollingen, in Eccleſiam Dieſſenſem beneficus. 669. b. Chuonradus Præpoſitus obit. 670. a. Merbottus de Pollingen. 670. b. Henricus Presbyter obit. 671. a. 674. a. Conradus Præpoſitus obiit. 677. a. 680. a. 683. a. Ejus Canoni[illegible] Rotulus cenſualis editur ex membranis vetuſtiſſimis à p. 822. ad 838. [illegible] litteris inſtruitur inde à ſec. XI. 827. b. Pertholdus Præpoſitus. [illegible]. b. Pollinga Eccleſiæ Brixinenſi appropriatur. Diploma-

ta

ta de ea re. 833. Conradus Præpoſitus. 834.

Pom

Pomeraniæ Ducum familia Sunthemio auctore. a p. 630. ad 631.

Pon

Pontiani cœmeterium Romæ. 53. b.
Pontius Epiſcopus & Martyr. 52. a.
Pontis Ratisp. ſtructura. 502. b

Pop

Poppo Comes Advocatus Tegernſee. 68. b.
Poppo Abbas Altahenſis. 335. b.
Poppo Marchio Carinthiæ. 587. a.
Poppo major Præpoſitus Babenbergenſis, obit. 671. b.
Poppo Comes obit, filius Bertholdi Comitis fundatoris in Dieſſen. 672. b. 684. b.
Poppo Babenbergenſis Epiſcopus Bertholdi Ducis Meraniæ frater obit. 707. b.
Poppo Aquilegienſis Patriarcha. 801. b.
Popo Comes de Andehſe. 826. a.

Por

Porcus Lardarius cenſualis. 29. b. Porcus ſaginatus cenſualis. 33. b.
Portner cives Ratisp. Anna, Joannes filius ejus. 301. a. Seifrid. Ibid. Anna uxor ejus, Joannes filius. 312. b. Henricus. 315. a.

Pos

Poſcholtzried. 324. b.

Pot

de *Potenreina* (Hatto) 21. b. Wieman. 22. b.
de *Pottendorf*, Rudolf. 86. a. Conradus. 130. b. Rudolph. filius Seiboldi. 130. b. Caſpar. 302. b.

Pou

de *Poucha* (Otpreht) 22. a. Al. *Puocha* (Into) 23. b. Oudalrich & Piligrin. 27. b. Into. 27. a. 28. a. Into & filius ejus Roubo. 30. a. Roupreht. 34. a.
de *Poumgarten*, Perhtold. 34. a. Dietrih. 48. a.
de *Poullen*, ſive de *Pael.* Engeldic. 42. a. Luttoldus. 675. a. Mathildis. 679. b. Chunigund. 684. b. Dietpolt. 824. a. Bertold. 828. 832. a. De *Poele* Otto. 830. b. *Poule* villa. Ibid.

Poz

Pozana. villa. 46. b.
Pozana. 24. b.
de *Poziprunnen*, Oudalric. 37. a.

Pra

de *Prato* (Gerunch.) 23. b.
Praittenecker, Wernher. 108. b.
von *Pranneckh*, Andreas. 130. a.
Præſcriptio poſſeſſionum. 168. b.
Praitenweinez. 232. b.
Praitenſtainer, Georg. 300. a. Locus. 477. b.
Prandauer Conradus. 318. b.
Prandner von Neidſtain. 328. b.
Praun Joannes Presb. Ratisp. 522. b.
Praga, vivente Otocaro incrementa capit. 532. a. Peſtis ibid. 533. a. A Rudolpho Palatino nomine Henrici VII. obſidetur & Henricus Dux Carinthiæ inde ejicitur. 541. a.
Praetenbrun. 651. a.
Praitenauer H. Jacobus filius ejus. 670. b.

Pre

de *Preyſing*, Greynolt. 111. b. Heinrich. 113. b. Conradus, Ducum Bavariæ Auſtrega, ſive *Schidman.* 121. b. Henricus, ubi & *Priſinger.* 127. a. Heinrich von *Volltſach.* 130. a. Eis Roſenheim & Crantſperg oppignoratur. 131. b. *Henricus* Preiſinger de Roſenhaim. 145. a. Conrad. 147. a. *Henricus* de Wolnzach Henricum ſeniorem Bav. Ducem cum Ludovico Bavaro reconciliat. 159. b. *Conrad.* teſtis in pactis nuptialibus Erneſti & Eliſabethæ Mediolanenſis. 200. b. *Seiz* teſtis in memoratis pactis. Ibid. Preiſingii milites in Wolnzach Miſſam fundant in Wolnzach quam Joannes Epiſc. Ratispon. confirmat. 204. b. Thomas Rudolfus, Henricus frater Thomæ Rudolphus filius Rudolphi Fundatores. 204. b. 205. a. Litteræ fundationis. Ibid. Thomas & Anna uxor ejus Miſſam fundant in Wolnzach. 237. a. b. 238. a. Litt. fundat. Ibid. Joannes, Armiger. 237. b. Georgius *Rentmaiſter zu Burckhauſen.* 268. b. Rudolf zu Wolnzach. 303. b. Erhart. 303. b. Albrecht zu Copsberg. Henrici Ducis *Cammermeiſter.* 303. b. Joannes ze Krawinckel. Wilhelm frater ejus. 305. a. Cunradus Vicedominus Bav. ſuperioris. Rudolphus Conradi frater. 305. b. Preyſingeri Erneſto & Wilhelmo Regenſtauffen oppignorant. 306. a. Albrecht. 310. a. Thomas 311. b. Seitz, de Weickertshauſen Joannis Bav. Ducis Pincerna, pro eo obſtagium præſtat. 312. b. Erhard, ſoror ejus Anna, uxor Wilhelmi Lewtenbeck. 319. a. b. Conrad, Thoman, Rudolph. 354. b. Thoman Præfectus in Crantſperg. 356. b. Georgius Præf. Waſſerburgi in fide Ruperti manet. 440. a. 476. b. 479. b. Grimaldus, Henricus, Conradus. 610. b. Henricus de *Priſingen*, teſtis in donatione Ludovici Severi Monaſt. Dieſſen factæ. 700. b.
Presbyteriſſa quid? 27. a. 28. b.
Premberger, Nobiles. 117. a. De Prennberg, Raymar. Gravi calumnia afficitur & vindicatur. 139. a. b. Ludovici Bavari Stipendiarius, cum jure aperturæ caſtri Prennberg. 148. b. Ulricus. 301. b. Reymarus Eremitis in Schopfloch favet. 341. b.
Pretſchlaipfer Wernhart, Engelhart, Kriſtan. 300. a.
Prendorfer Conrad. 302. b.
Pregkendorfer Achaz zum Hartenberg Margaretha uxor & Barbara filia arcem & dominium Sigenſtain in Emphiteuſin ab Alberto IV. impetrant. 326. b.
Prenzthal. 490. a. A Georgii hæreditate avellitur. Ibid.
Pretzingen urbs & arx. 590. a.

Pri

Priſling conditur. 502. a. b. Unde dictum. Ibid. Eribo Abbas. 608. b. A S. Ottone in adventitio fundo fundatur. 608. b.
Primislaus Dux Megapol. ejus geſta adverſus Henricum Superbum. 629. a.
Pridriching, ibi Eccleſia S. Petri. 648. b.

Pro
Proles legalis quæ. 26. a.
Proſcriptionis effectus. 139. a. b.
Protwitz. 316. a.
Pru
de *Prunnen* (Timo) 23. a. b. Henricus. 86. a.
Priul. 24. b. Pruel Monaſt. 249. a.
de *Prucca* (Otker) 26. b. Rapold. 31. b. Alto. 48. b. Tagino & filii ejus Adalpero, Bertolt. 81. b.
de *Pruerbach*. 40. a.
de *Pruchberch*, Fridrich & Albert. 48. a. De Pruckberg, Diethalm. 147. a.
Pruſing. 275. b.
Prunſter Rudiger. 300. a.
Prunner Leonhard. Præf. in Greiffenberg. 302. b. In Toelz. 319. b.
Prunhofer Jacob, *Schultheis zu Regensburg*. 303. a. Margaretha uxor ejus. Ibid.
Prüflingen Monaſt. inchoatur. 332. b. Vid. *Priflingen*.
de *Pruiberg* Albero. 610. b.
Pſe
Pſeudo Fridericus in Rudolphum inſurgit. Captus crematur. 534. a.
Pua
de *Puaſincheim* Hartmannus Miniſterialis Friſingenſis. 82. a.
Pub
Pubing. 123. a.
Puc
de *Puche*, Ekkehardus. 42. b. 176. a. Otpolt. 42. b. Henricus Vicedominus in Lengenfeld. 151. a.
de *Pruchelar*, Arnolt. 44. b.
von *Puchaim* Albrecht, ſupremus Dapifer Auſtriæ. 189. b.
Puchler Leonardus Decanus Dachovienſis. 295. b. Georgius. 302. a. 486. b.
Pue
Puechberger, Albrecht. 108. a. Seifrid. 132. b. 145. a. Hartlieb. 147. a. Pangraz zu dem Newenhaus. 300. b. 313. b. Seifrid von Huntszagel. Ejus uxor ex Gynecæo Ducum. 315. b. Hartlieb Stephani Ducis Magiſter curiæ. 316. b. Ottonem Ducem in Ungariam ſequitur. 341. a. Wilhelmus. 344. b. Ab eo Wintzer emitur. 477. a. Al. *Puobberg*. Wernher. 829. a.
von *Puechaim*, Pillgreim. 130. b.
Puechenawer Petrus. 304. b.
Puechbeck Joannes Præf. in Leonſperg. 325. a.
Puechlen juxta fluvium *Vindorum*. Ibi caſtra habet Fridericus Pulcher. 549. Inundatione fere exercitum perdit. Ibid.
Puechbrunner Henr. 655. a. Adelardis. 671 b.
Puech Eccleſia. 269. b.
Pul
Pullinger Georgius, Armiger, in Inchoven. 237 b.
Pulnhoven Monaſt. Virg. ejns privilegia Joannes & Sigiſmundus Bav. Duces nomine fratrum reliquorum confirmant. 249. b. 244. a. b.
Puloch curia. 317. a.
Pun
Punchoven Hofmarchia. 317. b.
Puo
Puoch villa Fürſtenfeldenſis. Ibi in *Grangia* latens Volcmarus hiſtoricus fuſtuario excipitur. 553. a. b.
Pup
de *Pupelingen*, Oudalric. 693. b. 697. a.
Pur
de *Purchſtala*, Otto. 28. b.
Purin, locus. 38. a.
Purdan, inter arma vetita. 120. a.
Purring. 123. a.
von *Purchſtetten*, Ortlieb. 123. a.
Purchaim forum. 176. a.
Purgberg. 308. a.
Purlaſchwaben. 312. a.
Purtlbach al. *Peyrbach*. 482. b.
de *Purlovingen* Adelhaid. 683. b.
Purckmezz, tritici menſura. 689. b.
de *Purren* Henr. 690. a.
Put
de *Puto* (Henricus) Miniſterialis Eberſpergenſis. 23. b.
Putſchen quid? 137. b.
Pütrich, Joannes, de Monaco Procurator in nuptiis Erneſti Ducis & Eliſabethæ Mediolanenſis. 200. b. Putrichiana domus ſororum Monaci. 294. a. Georgius. 301. a. Joannes. 310. b. Joannes junior. 312. b. Henricus. 312. b. zu Reichertzhoven, Georgius & Jacobus. 318. a. Jacobus ſenior horum pater anniverſarium fundat Monachii apud Minores. 318. a. Rudolfus, Joannes, Stephanus. 319. b. Jacobus 320. b. Henricus, in ejus domo Conradus Teccenſis perimitur. 342. b. Jacobus zu Reichertzhauſen. 761. a.
Pyc
Pychler Guil. Canonicus Habacenſis. 234. a.
Pyh
Pyhler Georg. 302. b.

Q.
Qua
Q*Uantula*, villa. 19. b. 36. a. 47. b.
Qui
S. *Quirini* Regis & M. hiſtoria a pag. 49. ad 67. Fabulis inquinata. Ejus translatio. 53. b. Seq. Ejus reliquiæ Roma Tegernſeam transferuntur. 54. b. 55. a. Varii Sancti hujus nominis è martyrologiis recenſentur. 65. b. Ex his unus Capitaneus undecim millium virginum. 66. a. Acta ſubleſtæ fidei. 64. a. b. Ipſo Surio Judice. Ibid. Ejus translationem Tegurinam actis ſanctorum inſeri petit Albertus V. Surio renuente. 65. a. Reliquiæ auro & gemmis ornantur. 76. b. Ejus Sacellum & Fontem è ligneo lapideum conſtruunt Tegurini. 76. b.
Quiccelberg (Samuel) inter Collectores Nummophylacii Alberti V. Bojorum Ducis. 50.
Quirinus I. Abbas Tegernſeenſis XLV. ejus acta. 78. a. b.
Quirinus II. Abb. Tegernſ. L. ejus acta. 79. b. 80. a b. 326. b.

Quinqueeccleſienſis Eccleſiæ Epiſcopus Wilhelmus ad Bav. Duces ablegatur à Ludovico Rege Hungariæ. 187. a. 188. a. b.

R.

Rab

Rabanus Prior Admuntenſis obit. 674. a.

Rac

Rackenſtain. Henrici de Stain caſtrum. 123. a.

von *Racoltshoven*, Liebhart. 180. b.

Rad

S. *Radegunda*. 17. a.

Raderus Mathæus, Auctor hiſtoriæ Bojorum ineditæ. 469.

Rae

Raemelsdorf. 219. b.

Raedwitz Bohemus capitur. 447. a.

Raetziorum armatura. 454. b.

Raebitzer Canonicus Ratiſpon. D. Thomæ altare fundat. 508. b.

Rag

Raganinus Capitaneus de Pleſſano Barnabonis Legatus in nuptiis procurandis inter Erneſtum Bav. Ducem & Eliſabetham Mediolanenſem. 200. a. b.

Rai

Rainer (Henricus) Abbas Tegernſeenſis. 74. b. Erhard. 315. a. vid. von *Rain* Petrus. 319. a.

Raitenbuech Monaſterium, ejus damna privilegiis compenſat Ludovicus Bavarus. 90. b.

von *Rain* Otto Ducum Bavariæ Marſcalcus. 316. b. & Magiſter curiæ. Ibid. al. Otto *der Rainer.*

Rain urbs, præfectura & judicium. 308. a. partibus Ruperti adhæret. 447. a. 480. b.

de *Rainſperg* , Irmingart Marchioniſſa. 591. a.

von *Rainſtain* , Irringus Epiſcopus Herbipol. 608. a.

Raitenbaslach fundatur. 716. a.

de *Raiſtingen* Baltwin. 828. b.

Rap

de *Rapotingun* (Rapoto) 22. a.

Rapoto Comes Palatinus Bavariæ Comes de Ortenburg bellum gerit cum Manegoldo Epiſcopo Patavienſi. 73. a. intereſt donationi Eccleſiæ Wittelſpach. 103. a. ejus bellum cum Epiſcopo Patav. 335. b. 336. a.

von *Rappach* Henricus Magiſter curiæ Rudolphi Auſtriaci. 189. b.

Rapoto Abbas I. Monaſt. Hailsprun. 606. b.

Rapoto Præpoſitus in Bernried. 657. a.

Ras

Raſtetn pagus Badenſis & Emporium *in der Mortenaw*. 588. b. 599. a. 591. a.

de *Raſtingen* Bernh. 679. a.

Rat

Ratiſpona. Ibi fundus Eccleſiæ Eberſpergenſi donatur. 6. b. 12. b. ibi pax inter Ludovicum Severum & Henricum fratres à decem Nobilibus ſtabilitur. 109. b. jus conducendi , in ſuburbio Ratiſponenſi oppignorat Ludovicus Bavarus. 151. a. Ejus Eccleſiæ jus in caſtro Lobenſtain. 215. a. Monaſterium inferius Ratiſpon. 229. b. 230. a. Ratiſponenſe Scotorum Monaſterium ad S. Jacobum Albertus IIII. in patrocinium ſuſcipit. 324. b. Ratiſponenſi Reipublicæ Albertus IIII. varia jura vendit , perpetuo reluenda. 325. a. Diffidatio Heſpergii componitur. 328. a. urbis incendium. 332. a. 334. b. Leonis IX. ibidem acta. 332. b. S. Wolfgangi translatio. Ibid. Incendium. 333. a. b. Domûs Teutonicæ fundatio. 333. b. Epiſcopi bellum adverſus Bav. Duces. 335. a. Noſocomium fundatur. 336. b. Ibidem ſchiſma ex electione duorum Epiſcoporum. 337. a. Eccleſiæ cathedralis incendium. 338. b. 341. b. Ratiſponenſium rerum farrago hiſtorica editur è Cod. MSC. à pag. 498. ad 523. Ratiſponenſium rerum ſcriptores inediti. 499. urbs ab Arnulpho ampliatur. 500. a. Incendia. Ibid. Ratiſponæ incendia. 501. a. b. 503. a. b. Henricus III. Ratiſponæ Judæos ſuo ritu vivere permittit. 502. a. à Ducibus Bav. incaſſum obſidetur. 503. a. Ratiſponenſes cives capti in Stauff ducuntur. 504. b. Ibidem ſanctitate claret & obit Fridericus Eremita Auguſtinianus. 507. a. Incendium. 505. b. Ejus libertati incaſſum inſidiatur Ludovicus Bav. 507. b. Ratiſponenſium Canonicorum diſcordiæ. 507. b. puer biceps naſcitur. 508. a. ob cæſum Canonicum ludus annuus abrogatur. 508. b. Incendium. 508. b. Scholæ Ratiſponenſes penes Canonicos. 508. b. Vetus S. Joannis Eccleſia deſtruitur ampliandæ cathedrali. Ibid. Synodus celebratur. 509. b. De hoſtibus victoriam obtinent. 509. b. ſuburbia ſua diruunt imminente Bojorum exercitu. 509. b. civitas multis ædificiis publicis augetur. 511. a. b. 512. b. Igne de cœlo tangitur. 512. b. Telonium Bav. Ducibus venditur. 512 b. Hoſpitale S. Catharinæ ex parte diruitur. 512. b. Seditio. 517. b. Ordo pœnitentium S. Magdalenæ introducitur. 516. a. In fidem Cæſaris reducitur. Quidam carcere mancipati. Series rei geſtæ. 519. b. Sigismundum de Rorbach Capitaneum recipere jubetur. 520. a. ſeditioſi capite plexi. 523. b. Thomas Fuchs Capitaneus obtruſus , non ſine ſanguine. 523. b. Friderici Pulchri copiis tranſitum per pontem Danubii negant. 550. a. b. Scotorum adventus. 501. b. 502. a. Dominicani & Fratres Minores in urbem recipiuntur. 503. b. Carolus IIII. ſeditioni ægrè eripitur à Satzenhovero. 508. a. Alberto Stauffer Epiſcopo caſtrum Ernfels tollunt, pace facta reddunt. 511. b. Synodus habetur. 513. b. Comitia adverſus Turcas. 733. a. Alberto ſe dedit, deditionis cauſa, à Cæſare proſcribitur. 775. a.

Ratboldus Comes de Sempta. 5. a. Ejus liberi , uxor , mors & ſepultura. 5. b. 12. a. 15. a.

Ratbold liber homo. 18. a.

de *Ratternhoven*, Haidericus. 103. a.

Rattemberg telonium Ludov. Divitis. 246. a. Alberti IIII. Bav. Ducis. 251. a. Monaſt. Virg. Ord. S. Aug. ejus privilegia confirmat

mat Georgius Dives. 322. b. 477. b. 482. a. 483. b.
von *Ratsperg* Arnolt. 312. a.
Ratzenhoven. 477. a.
de *Ratzenſtain* Rudolph. 610. a.
B. *Rathardus* primi Monaſterii Dieſſenſis Conditor. 654. a.

Rau Rav

Raugraf, al. *Verin*. Vid. *Emicho* Epiſcopus Friſingenſis. 87. a.
Raubenlesperg ab Erneſto & Guilielmo obſidetur. 203. a. Caſtrum. 219. b. 311. a. 327. a.
Rauter Jacob. & Fridrich. 300. a.
Ravensburgum, Ladislai Sunthemii patria. 557. de *Ravinſburc*, Dieto Welfonis Ducis miniſterialis. 830. a.
Ravengesperg Monaſt. Canonicorum Regularium. 579. b.

Ray

Raynaldus & Nicolaus Marchiones Eſtenſes. 138. a. b.
Rayſting. 666. a. 680. b. Gotebold, Gerolt de Rayſtingin. 694. b. Oudlric, Gotebold, Bernhart. 700.

Raz

S. *Razzo*, ei in Werd domumculta lignea conſtruitur. 654. b. ubi ſepultus? 663. a. Cœnobii in Werde fundator obit. 680. b.

Reb

Rebdorfenſis Henricus, liberi oris Hiſtoricus. 526.

Rec

de *Rechpochingen*, Puppe. 112. a.
de *Rechberg*, Joannes. 123. b. Bernardus. 321. a. 329. b. Joannes. 392. b. Vitus, Joannes, Georgius. 478. b. 442. b. ab eo Weiſſenhorn emptum. 477. a.
Recht, unverdingtes. 203. a.
Reculfus Abbas de Buerren, obit. 658. b.

Red

von *Redwitz* Friz. 459. a.

Reg

Regenſtauf caſtrum. Ejus reditus Ludov. Bav. aſſignat in ſolutum Raymaro de Prennberg. 148. b. Caſtrum & forum. 219. b. 306. a. 328. a. Ab Ottocaro deſtruitur. 338. a.
Regen fl. Bav. margaritifer. 227. a.
Regenbach, Henricus. 311. b.
Regentes Bavariæ ſuperioris poſt mortem Georgii Divitis, Bernardum de Stauf Præfectum Ingolſtadii officio moveri volunt. 439. a. b. Subditos de occupata per Eliſabetham Landishuta edocent, & ad cuſtodienda ſua hortantur. 438. a. b.
S. *Regiswindis*, ejus ſepultura. Al. *Remeswinde*. 601. a.
Regensdorf Monaſt. fundatio. 608. b.
von *Regensberg* Leotoldus. 621. b.
Regintrudis Thaſſilonis uxor, ſepulta Salisburgi. 638. a.
Reginlobisbuſen. 682. a.
Reginwertus Brixinenſis Epiſc. in Pollingam beneficus. 824. a.
Reginboldus Abbas Eberſperg. 9. a. 13. b. poſtea verò Epiſcopus Spirenſis. 17. b. 44. a.
Reginboto liber homo. 20. b.
de *Reginoltesperge*, Regiholt. 37. b.
Regalia beneficia familiis extinctis redeunt, unde emanârunt. 44. a.
Regler, Quirinus, Abbas Tegernſeenſis. 78. a.
Regeldorffer Wilhalm. 309. b.

Reh

de *Rehurickendorf*, Alramus. 103. b.

Rei

Reinpertus Presbyter, intereſt elevationi tumbæ D. Quirini Tegernſeæ. 55. b.
Reinaldus Cancellarius Friderici I. Imp. 82. b.
Reichſpeyrn, ibi Miſſa à Pienzenaweris fundata in æde D. Corbiniani. 94. a. b. 97. a. b. Albertus IV. *Ant. von Roß Reicherſpewrn* vendit. 326. a. Rotpert de Riherſpuren. 827. b.
von *Reicheneck*, Agnes Schenckin Ulrici Schenck uxor. 151. a. Reicheneck ejus dimidiam partem ab Egloffſtaineris emit Georgius Dux. 477. a. alteram à Georgio de Seckendorf. Ibid. Arx & *Landgericht*. 490. a.
von *Reichen*, Jobſt. 300. a. 310. a.
Reicher Ulricus Parochus in Wolnzach. 237. b. Wilhelm. 300. a. Balthaſar. 314 b.
von *Rein*, Carl. 117. a. 123. a. Ubi von *Reyn*.
Reichenſtein. 144. a. Ubi ſitum, à Huſſitis occupatur. Joanni de Novo Foro redditur. 513. a.
Reich von Reichenſtain Joan. 311. a.
Reichgartis, Ottonis Bavariæ Ducis, Stephani F. uxor. 147. a. Juliacenſis. Cura mariti circa eam viduam. 163. a. b. Ditionem Bavariæ quæ Ottonis mariti fuerat, cedit per litteras. 164. a. b. Ludovico Bavaro per litteras ſe obligat ſe cum Henrico ſeniore Bav. Duce, mariti ſui fratre nulla pacta inituram Cæſare inſcio vel invito. 165. b. De receptitiis & pactis cavet Ludovico Bavaro. 168. b. De ejus hæreditate futura diſponitur. 177. a. b. 337. a.
Reindl Liehard zu Suningen. Georgius frater ejus. 300. a.
Reichartinger Leonh. 303. a.
Reiſach Theodericus. 368. b. 402. b. Deputatus Univerſ. Ingolſt. ad ſtatus Aichæ congregatos. 433. a.
Reichartshoven. 428. a. Ibi cum exercitu advenit Albertus & Wolfgangus. 439. a. Exactionibus incendia reluit. 450. b. A Preiſingiis emitur. 477. b. 489. b.
von *Reichenberg*, Reinbrecht Eques. 452. b. Ejus præclarè geſta in partibus Alberti. 458. b. Expeditionis quæ *Kerab* dicebatur, Dux. 485. b.
Reichenhall. 477. b. Se dedit. 483. a. A Palatinis obſidetur. 485. a. Coquendi ſalis rationem ibidem conſpicit Albertus IV. & incolas in fidem recipit. 485. b.
Reichenbach fundatur. 502. b.
Reitza filia Diepoldi de Vohburg Duciſſa Boh. Cladrunam Monaſt. condit, in Reichenbach ſepulta. 502. b.
der *Reich* Ruger. Ei Tonawſtauff oppignoratur. 508. a. N. Reich Canonicum Ratisponenſ. occidit. 508. b.
Reifferding. 510. a.

Raiſmännin Ord. S. Magdalenæ Ratisponæ introducit. 516. a.

Reinbotto Aichſtettenſis Epiſcopus 535. b. Funeri Ludovici Severi intereſt. Ibid. 556. b.

Reichenfeld. 573. a.

de *Reineck* Adelhaidis Comitiſſa, ejus maritus & liberi. 582. b. De Reineck famil. 612. b.

Reichenweil urbs Alſat. 602. a.

Rel

Reliquiæ D. Sebaſtiani Eberſpergæ. 6. b. 12. b. Reliquiæ SS. in Sacello Mencingenſi. 290. b. 291. a. SS. Sabini & Serenæ Spoleto in Windberg transferuntur. 502. b. A Conrado CPoli allatæ, in Spalt reponuntur. 603. b. Dieſſenſes. 701. a. b.

Rem

von *Remichingen* Nobiles. 589. a.

Remſtal vallis vinifera. 601. a.

Rembotto Præpoſitus in Bernried. 664. a.

Rembaldus Arelatenſis Epiſcopus. 801. b.

Ren

Renner Secretarius Maximiliani Regis. 466. a.

Rentarigel. 477. b.

Res

Reſt, Quirinus, Abbas Tegernſeenſis. 79. b. 80. a. b.

Reſch Ainweig. 301. b.

Reſsler Leonhard. 441. b.

Ret

Rettenpacher, Simon Monachus Cremifanenſis de re diplomaticâ Bojorum bene meritus. 100.

Retzenhoven à Ruperti militibus tempore induciarum occupatur 468. a.

Rev Reu

Reverentiales quid? 321. b.

Reuter Joan. 328. a.

Rhe

Rheni fluvii piſces. 591. b.

Rho

Rhodus amiſſa. 282. a. 734. a. b.

Rib

Ribnitz Monaſterium Virginum, ubi ſitum? 628. b.

Ric

Richardis Udalrici Comitis de Sempta uxor unde nata. 8. a. 9. a. b. Ejus majores recenſentur. 711. b. 13. a. 18. a. 16. a.

Richlindis Adalberonis Comitis de Sempta uxor, Rudolfi Suevi F. 8. b. 11. a. b. Cœnaculi ruinâ læſa obit. Ibid. 13. b. Richaris dicitur. 14. a. b. 16. a. Ei caſtrum Eberſperg cum pertinentiis tradit Adalbero. 24. b.

Riberi miles. 15. b. 17. b.

Richlinda uxor Com. Sempt. 25. a. 26. b.

Richiniricha villa. 29. b.

Richinchiſcha villa. 32. b. 46. a.

de *Richolfesdorf*, Hartwic. 41. b. Otto, Miniſterialis Friſingenſis. 82. a.

de *Richartingen*, Bernh. 42. b.

de *Richingin*, Herman. 42. b.

de *Richtenberg* Henr. Magiſter Generalis domus Teuthonicæ. 250. b.

Richarda Juliacenſis Ottonis Steph. F. Bav. Ducis Conjux. 566. a.

Richwinus miles & Berno, fratres caſtrum Eberaw in Monaſt. mutant. 604. b.

Richza Lotharii Imp. uxor Comitiſſa de Wolfertshauſen. 624. a. 703. a. Ubi *Richenza*.

Richardis Haſſiaca, ejus parentes uxor Henrici crudelis de Medling Ducis Auſtriæ. 633. a. 635. b.

Richildis Caroli Calvi uxor II. 642. b.

S. *Richarda* Caroli Craſſi Aug. repudiatur. Monaſt. Andlo fundat. 643. a.

Richershuſen. 677. a.

de *Richerſpuern*, Albanus & filius ejus Rupertus. 691. a.

Riccobaldus Ferrarienſis hiſtoriæ Auguſtæ ſcriptor. 786.

de *Richelingen* Pertold. 829. b.

Rid

Ridigin, locus. 38. b.

de *Ridigen*, Luitpolt, Friderat. 39. a.

Ridler al. *Rigler.* Petrus Præpoſitus Schlierſeenſis. 266. a. Ridlerianarum regularis domus Monachii. 294. a. Ludwig. 300. a. Franciſcus. 671. b.

Ridler familia Patritia Monacenſis. Gabriel. 302. a. 310. b. Stephanus. 323. b. Walthaſar. 324. a. Franciſcus & Hilpolt fratres, Auguſtanæ Lineæ. Eis Albertus IV. venandi facultatem concedit in diſtrictu Mœringenſi. 325. b. Franciſcus. 326. b. Gabriel, Balthaſar fratres. Alexius Balthaſaris F. Zornoltingæ domum condunt, bello Boico exuſtam. 330. b. Gabriel. 303. b.

Rie

de *Rieden*, Dietrich. 39. a.

de *Riedere*, Henricus. 44. a.

Riezz, Rhætia transdanubiana. 176. b.

Rietenburg. 217. a. Margarithæ Clivenſis Guilielmi uxoris vitalitium. 216. a.

de *Rietheim* Nobiles, Comitatum Schwabeck pignoris loco tenent. 731. a.

de *Rieth* Arnold. 824. a. Arnolt & Erneſt. 824. b. 825. a. 826. a.

Riegk Joannes, Landſpergenſis Erneſto Duci duas argenti venas detegit. 319. a.

Rietenburg Comitatus. 320. a. 353. a. Burggravii. 518. a.

Riederer Michael Præf. in Reichartzhoven arcem Alberto ſervat. 450. b. Dedit. 481. b.

Riederin Eliſabeth. 667. b.

de *Riede*, Ulricus. 691. a. 826. b. 828. b. Rodegerus homo Nobilis, prædia in Suevia propè villam *Genigen* poſſidet. 828. b. 829. a.

Rif

de *Rifin* (Willihalm) 32. a.

de *Rifinſtein* Ruotpertus. 829. b.

Rig

von *Riggershoven* Ludwig, Ludovici Bav. filius naturalis. Ei bona quædam donat Ludovicus pater ejus. 174. b. In expeditione Italicâ ſub paternis ſignis militat. Ibid.

Riggershoven caſtrum filio ſuo Ludovico de Riggershoven in feudum confert Ludovicus Bav. 174. b.

Rih

de *Rihberishuſun.* Arnolt Nobilis vir. 31. a.

de *Ribcozzin*, Ruotmund. 33. a.

Ribkart, Oudalrici Comitis de Sempta filia, S. Sebaſtiano tria mancipia offert. 36. b.

de *Ribeisdorf*, Wernherus. 39. b.

Ril

Rilberius miles. 22. b.

Rim

de *Rimidingen* (Adalram) 23. a. Aripo & Adalram. 24. b. 26. b. 44. b. Aripo & Wittigowo. 27. b. Aribo. 34. b.

Rimidingen villa. 28. b.

Rimpach parrochia. 183. a.

Rin

R*ingoltesdorf*. 41. a.

R*indesmaul*. 130. b. Albrecht. 311. b.

R*inbach*. 179. a.

R*inchnow* Ecclesia. 332. a.

R*ina* Ord. Ciſt. Monaſt. 604. b.

Ris

R*iſun* villa. 22. a. 26. b.

de R*iſun* (Fritilo.) 24. b.

R*isheimer* Joannes, Alberti IV. Secretarius. 325. b. Telonarius Monachii. 488. a.

Rit

R*itzlſperg* mons in diſtrictu Rattensbergenſi. 251. a. b.

R*iterswerd* Erneſtus Dux Joanni Seyberſtorffer oppignorat. 318. a.

Rod

R*oder die Freyen*, *von Neidberg*. 589. a.

R*odanch* Arnolt & Frid. 693. a.

Roe

R*oeggl* Theodoricus, ejus uxor cives Landishutanos prodit. 731. b.

Roe

von R*oetaw*, Alram. 316. b.

R*oetenpach* prædium ab Albertinis inceditur. 444. a.

Rog

R*ogerius* Comes. 62. a.

R*ogationis* dies, quomodo celebrati? 84. a.

Rom

de R*omago* Petrus Auctor exactionis iniquæ pœnas dat. 509. a.

Ron

R*oniga* rivus & prædium ejusdem nominis. 45. b.

Rop

von R*oppau* Joannes. 328. b.

Ror

R*origimoſe*, Penno. 27. a. De Roremos, Ulrich, Vicedominus. 106. a.

de R*orinbach*, Bertolt. 35. a. De Rorbach, Winhard. 104. b. Eberhardus junior. 113. a. VVernher. 113. b. Eberhard, VVinhardi F. 115. a. VVinhard & filius ejus VVinhard cum Ludovico Severo tranſigunt. 122. b. Heinrich & VVerner. Ibid. Jobſt Rorbeck. 201. a. 211. a. Jobſt, Eliſabethæ Mediol. Magiſter curiæ. Ejus ſtipendium. 204. b. Anna uxor ejus. Ibid. vid. R*orbeck* Sigmund. 362. a. 372. b. 392. b. Otto, *Richter zu München*. 301. a. Sigmund. 419. b. 448. b. 457. b. VVolfgang. 462. a. Sigmund. 489. a. N. Rorbach occiditur cum Abenſpergio. 517. b. 518. a. Sigiſmundus, Capitaneus Ratiſponæ à Cæſare conſtituitur. 520. a. Engelſchalck. 660. b.

R*orbach*. 109. b. Jobs. Judex Monacenſis. 301. a. Vid. R*orbeck*.

R*orbeck* Otto. 305. a. Jobſt, *Hofmeiſter*. 310. a. Heinrich. 316. a. Vide R*orbach*.

de R*orſtorf*, Albo. 38. b.

R*or* Monaſterium, à Rupertinis ære mulctatur. 439. a. 663. b. Canonici quædam Marchioni Meraniæ vendunt. 695. a.

R*orizer* VVolfg. capite plexus. 523. b.

Ros

R*oſſoltiſperch*, locus. 20. a. 36. b.

R*oſawer*, Alr. 147. a.

von R*oſenberg* Thoman, Arnold, Egelein junior. 312. a. Georgius. 362. a. 415. b. 442. b. 445. b. In Bohemiam redit cicatrice ex vulnere notatus. 467. b. A Landaw fugit. 482. b. Landishutæ ægrotat. 484. b. Zenz von Roſenberg. 573. a. Georgius ſub ſignis Georgii Divitis Albam Regalem capit. 774. b.

von R*oſs*, Ant. Ei Albertus IV. Reicherſpewrn vendit. 326. a.

R*os* Joann. D. Ingolſtadienſis. 368. b.

R*oſenhaim*, in manus Conradi de Preiſingen conſignatur. 105. b. 131. b. 257. a. A Monacenſibus occupatur. 482. b. Ejus varia fata bello Palatino. 484. b. Eis *Salz-Straſs* item ut VVaſſerburgenſibus ob benemerita conceditur. 484. b. Ibi Maximilianus exercitum dimittit. 485. a.

R*oſenfeld*. 600. b.

R*oſina* Badenſis, Chriſtophori F. ejus nuptiæ. 586. b.

R*oſa* Benedicta à Nicolao V. Landgravio Haſſiæ miſſa. 732. b.

Rot

de R*ota* (Poppo) 21. b. 23. a. Roudolph. 25. a. Roudolph & Cunrat filius ejus. 26. a. Otto, uxor ejus VVirada. 35. a. Bertold 38. b.

de R*otenberc*, Perholt. 32. b.

de R*otenpahe*, Ortolph, vir Nobilis. 40. b. Hartwich. 41. a. Henricus. 44. a.

R*ot* Monaſterium, ejus damna perpeſſa privilegiis ſarcit Ludovicus Bavarus. 90. b. Alexius Abbas privil. ab Alberto IV. impetrat. 257. a. Ejus privilegia confirmat Georgius Dives. 322. b. Al. Roete. 827. a.

R*otenbelcke*, Teinzar. 103. b.

R*ot*, Henricus, civis Ulmenſis. Ei Ludovicus Bavarus Gundolfingen oppignorat. 148. a. b. 147. a. b. Dietrich. 301. b.

de R*ottenburg* Comites, eorum fundationes. 603. a. 607. a. b. 691. b.

R*otenburgum* Hohenloicis pro ſtipendiis oppignorat Ludov. Bav. 149. b.

R*otſe*. 175. b. De Roteſe, Bernhard, Adelhaid filia ejus. 825. b. Bernard, Egilinc, Arnolt, Ludwic. 826 a. Hermannus. 829. a.

R*otenhaslach* Monaſt. 275. b.

R*ottaw*. 299 b.

R*ottſchmid*, Ludwig. 301. b.

R*othach*, Albrecht. 312. b.

R*ottaler* Jacobus, uxor Catharina Joannis Ramſperger filia. 324. b.

de R*oteneck*, Henricus Epiſcopus Ratiſpon. patri-

patrimonium vendit reſtaurandæ Eccleſiæ ſuæ. 338. b. 505. b.
R*oteneck* Comitatus, à Ludovico Sev. emitur. 564. a.
R*otenpuech* Ord. Can. Reg. Monaſt. 340. b. Otto Præpoſitus. 826. b.
R*otenfels*. 354. b.
von R*otenſtain* Arbogaſt. 442. b. In Danubium actus perit. 458. a. 478. b.
R*ottal* tractus. 482. a.
R*ottel* dominium ad Badenſes ut pervenerit? 588. a. b. Hujus familiæ fabuloſa origo. 589. a. Philippus ultimus gentis, ejus uxor. 589. a. Theodoricus, Leotoldus. 589. b.
R*otta* Cellula in Herbipolenſi epiſcopatu à quo condita? 609. a.
R*ot* Joannes. Ejus Chronicam MSC. Thuringiacam Iſenaci apud Minores vidit Sunthemius. 631. a.
R*otenbuech* Monaſt. Ulricus Præpoſitus. 657. a.
R*otrudis* Ulrici Comitis de Sempt F. naturalis. 711. a.
R*otulorum* uſus. 822.

Rou

R*oudolf* miles & Adilhilda uxor ejus. 27. b.
R*outpertus* Abbas Eberſperg. 31. b. 36. a. b. 42. a.
R*oudmundesdorf*, vicus. 33. b.
R*oudeinesriet* vicus. 45. b.
R*outrudis* Caroli M. F. deſtinata Imperio Orientis. 641. b.

Rub

de *Rubendorf*, Wilebolt. 39. a.
R*ubart*, nomen dignitatis quod gerit Albertus Comes Hollandiæ, fratris infirmi Adminiſtrator. 193. a.

Ruc

de R*ucoltingen* Ulricus. 690. a.

Rud

R*udolphus* I. Imp. ejus litteræ feodales Ludovico Sev. Bav. Duci datæ. 104. a. b. Litteræ transactionis inter Ludovicum & Henricum Bavariæ Duces. 104. b. Ottocarum vincit. Ejus quædam geſta. 338. b. Ejus geſta. Proſopographia. Francofurti coronatur. 529. a. b. Ottocarum proſcribit. 530. a. Adverſus eum auxilia precibus & promiſſis à Principibus imperii impetrat. 530. Henrici Bav. Ducis ditiones incendio vaſtat. 531. b. Viennam obſidet, & ad deditionem compellit; ditioribus civibus mulctam imponit. 532. b. Alberto filio Auſtriæ Ducatum confert. 532. Bohemiam petens nuptias inter Wenceslaum & filiam ſuam conciliat. 532. ad ſuperiores partes Sueviæ proficiſcitur. 533. a. in eum quidam in partibus rhenanis ſe movent ob non ſoluta ſtipendia & promiſſa non ſervata. 533. b. ſed brevi in fidem redeunt. 534. a. Domum ſuam matrimoniis firmat. 534. Filiam Clementiam Regi Siculo copulat. Ibid. Comitia agit Noribergæ, & infelici caſui Ludovici Bav. Ducis haſtiludio intereſt. 534. a. Ejus morbus, obitus & ſepultura. 535. a. Wendelſtain & Lewtershaim Friderico Burgravio Noriberg. impignorat. 618. b.
Rudolphus Dux Bav. Ludovici Severi F. Ludovici Bav. frater in Tegernſeenſes beneficus. 74. b. 88. b. Rudolphus & Ludovicus fratres Tegernſeenſium homines à Vicedominorum ſuorum jurisdictione eximunt. 89. a. Rudolphi damna Monaſterio Tegernſeenſi illata beneficiis compenſat Ludovicus Imperator, in quibus Rudolphum dilectum fratrem ſuum vocat. 89. a. cum patre & fratre à Cæſare infeodatur. 104. a. b. Ejus Vicedominus Wichnandus. 123. b. ſub ejus curatela Rudolphus. 124. a. Dimidium dotis confert Agnetis Haſſiacæ ex ſorore ſua Agnete, natæ. 125. a. cum Gerlaco Comite de Naſſaw de damnis & ſtipendiis tranſigit. 125. a. Ejus filius Ludovicus Mariam Henrici VII. Imp. filiam uxorem ducit. 125. b. Pacta dotalia. Ibid. Ejus & uxoris Mechtildis pacta dotalia ab Adolfo Imp. confirmata, denuo rata habet Henricus VII. Imp. 125. b. Waſſerburgum Alberto de Hohenlohe oppignorat, & caſtrum Stainsberg recipit. 126. a. cum fratre Ludovico Bav. tutelam Henrici Bav. Ducis, Ottonis Regis Hung. filii, & Ottonis & Henrici, Stephani filiorum adverſus Nobiles Bavariæ Ducum Auſtriæ fœdere nixos, armis tuetur. 126. b. 127. a. b. Henricus VII. Imp. ſolenni præcepto ei & Ludovico fratri privilegia majorum confirmat. 126. a. Ei juniores Bavariæ Duces in quinquennium ſe obligant. 134. b. Ejus ſigillum ſingulare & parœmia. 134. a. Ejus pacta nuptialia cum Mechtilde Naſſovica. 134. a. b. In remedium animæ ejus Ludovicus Imp. quædam privilegia Monaſterio Salmansweyler concedit. 137. b. 138. a. Sachſenhauſeris Feudum confert. 317. a. Adolphi Regis filiam ducit. Regem in expeditione Miſnica ſequitur. 340. a. Ejus filius Adolphus naſcitur. 340. b. Patri Ludovico in ducatu ſuccedit. 506. a. Matrem diffamat milite decollato. 506. a. b. Funeri paterno intereſt Fürſtenfeldæ. 536. a. 556. b. in prælio pro Adolfo Cæſare, virorum & rerum jacturam patitur. 537. cum Alberto reconciliatur. Ibid. Filium adhuc tenellum Henrici VII. Imp. filiæ deſponſat cum magna dote. 540. b. cum fratre Ludovico acriter colliditur. Qua de cauſa? Eorum odium perpetuum. 540. b. Cum fratre hæreditatem partitur. Ibid. Invitus bella gerit, nec niſi provocatus fraterno inſultu. 541. a. cum eo pacem init. 541. a. b. ſegnius agit, dum fratri ſuccurrendum. 542. b. vincente fratre cum uxore Haidelbergam ſe recipit, gliſcente ſimultate priſtina. 543. b. In auxilium Henrici VII. accurrit. 544. a. ab Henrico VII. mandatum accipit Joannem filium in ſolio Bohemico collocandi, eique filiam Wenceslai deſponſandi, ejectoque Henrico Duce Carinthiæ efficit. 545. Pragam capit. Ibid. Henricum VII. in Italiam ſecutus, Romæ in ponte Tyberis conflictum habet, & victor evadit. 545. a. Filium morte amittit. 545. b. cum quingentis Cæſarem deſerit ob ne-

gata ſtipendia. in Germaniam redit. Iram Regis morte ejus evadit. 545. b. à partibus Friderici Auſtr. ſtans, votum fratri negatum, æmulo ejus præbet. 547. a. De ejus morte ſilet Volcmarus. 551. b. Auguſtanos ne Ludovico fratri, ſed Friderico adhærerent, hortatur, nec auditur. 548. a. Monachii quosdam à partibus fratris avocat, quorum domus poſtea dirutæ. 548. a. in arce Wolfrathshauſen à Ludovico obſeſſus, priusquam deditio fieret cum uxore elabitur. 549. b. 556. a. Mechtildem Naſſovicam uxorem ducit. 556. b. Eorum liberi. Ibid. De eo Rythmi. 564. b. Fratri iniquus, patria pulſus in Anglia exul obit. Ejus uxor & liberi. 564. b. 576. a. pecuniæ patuiſſe dicitur. 547. a. Matris largitiones revocat. 651. a. Ejus liberi & exilium. 720. a. Diſſidium cum fratre, uxor & liberi. 722. b.

Rudolphus II. Rudolfi F. C. Palat. Rheni à Ludovico Bav. privilegium obtinet de non evocandis ſubditis. 154. a. ab eodem licentiam impetrat urbem Weibſtad ab Epiſcopo Spirenſi reluendi. 156. b. Balduino Archiepiſcopo Treverenſi ſua quædam in feudum offert, & ab eo recipit. 168. a. cum Stephano Duce Bav. de portione hæreditatis Lud. Bav. ære tranſigit. 177. a. 178. a. naſcitur, & à Conrado Epiſcopo Friſingenſi baptizatur. 341. a. filiam Ducis Carinthiæ uxorem ducit. 556. b. brevis vitæ, ejus uxor, obitus & ſepultura. 576. a.

Rudolphus Ottonis R. Hung. F. puer obit, ubi ſepultus. 565. b.

Rudolphus Suevus, ejus liberi. 8. b. ejus geſta. 816. 818. a.

Rutpertus Abbas Tegernſeenſis. 18. a.

Rudolphus Abbas XXIX. Tegernſeenſis, ejus acta. 73. b.

Rudolf, Thomas, Ludovici Bav. Ducis Alberti IV. F. Cancellarius. 101.

Rudolph Petrus. 203. a. b. 207. a. 228. b. Zachreis, Joannes. 299. b. Joannes Præf. in Dachau. 301. a. Rudolf, Joannes, Petrus, Henricus. 301. a. Joannes. Ibid. Petrus, Alberti III. *Fürleger im Recht*. 321. a.

Rudolphus Dux Saxoniæ. 126. a.

Rudorfer Joan. civis Monacenſis. 299. a.

Rudolphus Dux Auſtriæ Archiducis titulo utitur. 186. Scherdingæ eadem privilegia concedit, quibus civitates ad Anaſum gaudent. 189. a. bellum cum Ducibus Bav. gerit. Ibid.

Rudolphus Rex Burgundionum victus. 799. b.

Rudling. 315. a.

Rudolphus Archiep. Salisburg. obit. 339. b. 717. b.

S. Rudperti miſſio. 499. a. Eccleſiam Juvavienſem erigit. 499. a.

Rudolphus Marchio Badenſis, ejus epitaphium. 583. a.

Rudolphus Hers dictus Marchio Badenſis, Ejus uxor. 583. b.

Rudolphus junior Marchio Badenſ. ejus parentes & obitus. 583. b. 587. b. quando natus & mortuus. 585. a.

Rudolphus Badenſis Chriſtophori F. ejus uxor. 586. b.

Rudolphus Comes de Reinfelden Dux Suevorum. 608. a.

Ruden caſtrum. 353. a.

Rue

Ruegerus Epiſc. Chiemenſis. 504. a.

Rug

Ruger der Reich, civis Ratiſpon. ei caſtrum Tumſtauf impignoratur. 177. b. vid. *der Reich*.

von *Ruggingen*, Rudolf. 298. b.

Rui

de *Ruit*, Gottebolt. 34. a.

Rum

Rumhofer Ulrich Vitztumb - Schreiber in O. B. 310. b.

de *Rumesberc* Robertus. 826. b. Gotefrid Comes 827. b.

Ruo

R*uotpertus* Abbas Eberſpergenſis. Sub eo geſta. 19. b.

R*uotareſperc* villa dotalis Eccleſiæ Eberſpergenſis. 22. a.

R*uodolveshuſen* villa. 22. b.

Ruodmundesdorf. 23. a.

R*uodpertus* junior, Abbas Eberſperg. Conſanguineus Dominorum de Aſchaim. 38. b.

R*uotardeſperc* villa. 13. b.

Rup

R*upertus I.* ſenior Rudolfi F. Com. Pal. Rheni, Rudolfi II. frater à Ludovico Imp. patruo privilegium impetrat de non evocandis ſubditis. 154. a. Ab eodem licentiam impetrat urbem Weibſtad ab Epiſcopo Spirenſi reluendi. 156. b. Unacum Ruperto juniore de parte hæreditatis Lud. Bav. cum Stephano ære tranſigit. 177. a. 178. a. Rupertus ſenior cum Wilhelmo & Alberto Lud. Bav. filiis fœdus init. 179. a. Quædam Alberto oppignorat. Ibid. Rupertus ſenior & Rupertus junior uterque S. R. I. Dapiferum ſe ſcribit. 183. a. Quædam oppignorat Alberto Bav. Duci, Comiti Hollandiæ. Ibid. Vid. *Peylſtein*. Ludovicum Regem Hungariæ avunculum ſuum vocat. 188. b. Ipſe & Ludovicus Brandeburgicus Ludovicum Romanum & Albertum inter ſe concordant. 183. b. Tabb. tranſact. ibid. Ruperti ſenioris ſigillum. 184. a. In fœdere Bavariæ Ducum & Ludovici Hung. Regis, ab offenſione eximitur. 191. b. in caſtro Wolphratshauſen naſcitur. 340. b. 579. a. Nuptiæ cum filia Comitis Juliacenſis. 556. b.

R*upertus* junior, ſive II. Adolfi F. cum Stephano Bav. Duce de hæreditate Ludovici Bav. ære tranſigit. 177. a. 178. a. Æquè ut Rupertus ſenior, S. R. Imp. Dapiferum ſe ſcribit. Ibid. Vid. *Rupertus ſenior*. Vid. *Peylſtein*. Ejus parentes. Dictus *Klem*, bellicoſus. De eo Rythmi. Uxor & ſepultura. 576. b.

R*upertus* Rufus Rudolphi F. C. Pal. Dux Bav. Academiam Haidelbergenſem fundat. Ejus uxores. 576. a.

R*upertus III.* Ruperti II. F. poſtea Imperator. Unà cum reliquis Bavariæ Principibus

bus Thumſtauff obſidet. 509. b. *Klem* vocatur. 510. a. Imperator eligitur. 511. a. b. Ejus mors & epitaphium. Ibid. Ejus parentes. *Klain* dictus, id eſt parvus. 576. b. Ejus uxor prima ignoratur, Ruperti *Pipan* mater. 576. b. Obit. Ibid. Quædam Bavariæ avulſa recuperat. 721. a. Ejus parentes, Rex Romanorum eligitur. Ejus indoles. 722. b. Geſta in Italia. Uxor & liberi. 723. a.

R*upertus*, Ruperti Imp. F. ejus mater ignoratur. A Turcis capitur. Liberatus Ambergæ obit. 576. b.

R*upertus* Bavarus Archiep. Colon. capitur. De eo liberando agit per nuntios Sixtus IV. 251. Inſtructionis Tabb. ibid. Ejus pater Ludovici Barbati ſive Cœci F. Archiep. Colon. Ejus habitus corporis, rixoſus. Occaſio Nuſſiæ obſeſſæ. Ab Hermanno Haſſiæ Landgr. capitur. Obit captivus in arce Blanckenſtain. 577. b. Ejus bella. 724. a.

R*upertus* Philippi F. Comes Pal. Rheni. Ejus parentes. 347. b. Ætas mortuo Georgio. 347. a. Epiſcopus Friſingenſis deſignatur ab Innocentio VIII. Diſpenſante eodem Pontifice fratri Philippo cedit. 347. b. Nuptias cum Eliſabetha Georgii Divitis filia celebrat Alberto & VVolfgango inſciis. 348. a. Ottonem Henricum, & Fridericum Orphanos relinquit. 348. b. Pro iis bellum continuant Wilhel. de Hennenberg, & Georgius de Roſenberg, & Georgius Wisbeck. 348. b. Ejus arcam plures quam cauſam ſequuntur. 349. a. Ruperti adventus Ingolſtadii. A Magiſtratu dono excipitur. 350. b. Arcem Landishutanam & Burckhuſianam in extremis agente Georgio tenet, & ei familiares Aulici ibidem homagium præſtant. 362. b. Bernhardinum de Stauf Præfectum in Ingolſtadt litteris ſollicitat. 368. a. Ejus acta in Comitiis Landishutanis poſt Georgii mortem cum ſtatibus. 370. a. b. Funeri Georgii obviam procedit. Nobiles quidam Bavariæ palam ſe partibus ejus jungunt. 370. a. Ingolſtadienſium legatos prenſat. 370. b. Ejus prima actio cum ſtatibus, perorante Ludovico Comite de Leonſtain. 371. a. b. Ruperti actio altera. 372. a. Status ab armatis ſuis nihil timere jubet. 373. a. Cum ſtatibus Landishutæ convenit de non arrigando ſibi Imperio lite pendente. 389. a. b. Rupertus *intereſſe* Cæſareum non niſi poſt ſententiam diſcutiendum cenſet; Albertus contra. 397. a. Auguſta diſcedit rebus infectis & tergiverſante Judice omnia ſibi integra reſervat. 398. a. Capto Neoburgo Ingolſtadienſes ad homagium litteris publicis hortatur. 416. b. 417. a. Paratam pecuniam è *Stewra* Georgii occupat. 417. b. 418. a. Legatos Aicham mittit cum mandatis. 420. a. b. Neoburgum capit; Ingolſtadium evocat, nullo accepto reſponſo. 439. a. Incendiis ſævire incipit. Ibid. Ejus mors Landishutæ per octiduum occulitur. 445. a. Auream & argenteam monetam cudit Landishutæ. Ejus Typus ab Alberto proſcribitur. 461. b. 462. a. Locum tenens Georgii conſtituitur, vetante Cæſare quidquam innovari in feudo. 473. a. Ruperti actiones de hæreditate. 474. a. b. 475. a. Sententia proſcriptionis adverſus ipſum & Eliſabetham uxorem. 478. a. Ejus in bello conſilium. 480. a. Mors. Ibid. A Neoburgenſibus recipitur. 480. b. Rupertinorum victoria de Albertinis *vorm Wald*. 482. a. VVisbeckium dimittit & Roſenbergium copiis præficit. 482. b. Mors. 483. b. 520. b. Ejus nuptiæ, diſpenſante Papa. Exinde origo belli Boico-Palatini. 737. b. 738. a. 779. a.

R*upertus* Abbas XXII. Tegernſeenſis, Comes de Neuburg. Ejus acta, Mors & Epitaphium. 72. a. b.

R*upertus* Abbas in Ottinburin. 666. a.

R*upertus* Palatinus, Epiſcopus Ratisponenſis, per Pium II. intruſus. 514. b. Obit. 515. a. Frater Ottonis Ducis. Ibid. 581. a.

R*upertus II.* Epiſc. Ratisp. ex Canonico Moguntino in Coadjutorem ab Henrico de Absberg Epiſcopo Ratisp. aſſumitur. 519. b. Cum hoſtibus Eccleſiæ ſuæ bellum gerit. 520. a. Obit. 521. b. 580. b.

R*upertus* Stephani F. Ruperti Imp. nepos, Epiſcopus Argentinenſis. 579. b.

Rus

R*uſowa* ad Iſaram. 24. a.

von R*uſenbach* Utz. 459. a.

de R*us*, Theodericus. Albero. 686. b.

Rut

R*utthrudis* Udalrici Comitis Semptenſis filia ſpuria. 9. a. 13. b.

de R*ute* Bernhart. 41. b. de Rutta, Hermannus. 81. b.

R*utingin* villa, à novalibus dicta. 45. a.

R*utzdorffer* Albert. 158. a.

S.

Sab

S*Abina* Bavara, uxor Udalrici Ducis Wirtemb. 522. a. Nuptiæ. 522. b. 523. b. 572. b. 595. b. 599. a.

Sac

de *Sachſincheim* (Adalpero) 23. a. 24. a. Bernard. 46. b. Berthold. 322. a.

Sachſenkam Eccleſia. Jura in eam ſua Tegurinis reſignat Epiſcopus Friſingenſis. 73. a.

Sachſenkaimer. Joan. 299. b. Wilhalm. 300. a.

Sachlaer Steph. *Landrichter zu Vobburg.* 304. a.

Sacrilegi divinitus puniuntur. 510. a. b.

de *Sachſenhuſen* Ulricus, Adelhaid uxor ejus. 661. b.

Sae

de *Saechſenhauſen* Joan. & Ulrich. 317. b.

Saerching caſtrum à Dürenſtettero cive Ratisp. conſtruitur; ad Ratisponenſes pervenit, ab his ad domum S. Egidii Ord. Teut. Ratisponæ. 511. a.

Sag

Sagittarum jactu ſortem explorant Hunni. 12. b.

Sah

de *Sahſincheim* (Adalpero) 19. b.

Sai

de *Saiſſieden* Sigebotto. 41. a.

Sal

de *Sallenchaim* Henricus, Miniſterialis Bertholdi Comitis Andecenſis. 693. b. 694 a.

Salisburgum. Ibi pax inter Bav. Duces poſt conflictum in Gamelſtorf. 131. a. De Capituli Salisburgenſis abuſibus memorabilis epiſtola Joannis Fickleri ad Nuntium Apoſtolicum nomine Archiepiſcopi ſcripta. 284. a. b. ad 290. Salisburgenſis Præpoſitus uſum mitræ & annuli & chyrothecarum, virgæque obtinet. 337. a. Salisburgenſis Eccleſia fundatur. 499. a. Conflagrat. 509. a. Eccleſiæ initium. 638. a. S. Ruperti Templum igne abſumitur. 716. a.

Salinariæ rei Præfectus in Hall, Udaſcalcus. 62. b. Salis Cuppæ amplioris ligaminis, quomodo dictæ? 137. b. *Putſchen* quid? 137. b. *Nackentfuder* quid? 138. a. *Kieffen-Salz Weitsbands.* Item *Klainsbands.* 227. b. De portorio ſalis in Sueviam Bavariæ Duces inter ſe tranſigunt. 359. a. b. Salis telonium in Burckhauſen & Schaerdingen. 337. b. Salis coquendi rationem Reichenhallæ conſpicit Albertus IV. & incolas in fidem recipit. 485. b. Via nova vehendi ſalis ad Roſenhaim & Monachium aperitur. 485. a. Telonium ſalis in Frontenhauſen. 477. a. Miniſterialis Bertholdi Ducis Meraniæ partem ſalis, quam habuit in Halle Eccleſiæ Dieſſenſi donat. 693. b. 694. a. *Achtail* ſalis fontis in Halle, quid? 700. a. Salinarum Hallenſium varia loca. 700. b. *Nuintail* quid? Ibid. Salis & tritici commercium ſibi aſſumit civitas Landishutana. 776. a.

Saliehin locus. 19. b. Salichin. 167. b.

Sallandorf. 23. a.

Salica opera redimuntur. 30. b. Salici juris agri. 34. a. Salici libri in Bav. ſuperiori Alberti III. juſſu inſtaurantur. 320. a.

Salmansweilen Monaſt. Ord. Ciſt. eò ſecedit Henricus Abbas Tegernſeenſis depoſita dignitate, ibidem mortuus. 73. a. Albertus III. ejus privilegium in vecturâ ſalis à Ludovico Bavaro conceſſum confirmat. 229. a. Ut & Georgius Dux. 229. a.

de *Salutiis*, Galeaz, Marchio Manfredus, Joannes, filius Ugolini teſtes pact. nuptialium inter Eliſabetham & Erneſtum. 200. b.

Saldorſer, Margaretha zu Güntzelhoven. 203. a. Intereſt morti Annæ Mantuanæ. 203. b. Henricus. 203. b. Wilhelm. 325. b.

Saller Berthold zu Vohburg. 301. a. 316. a. Leonhard. 301. a. Peſel. 301. b. Ulrich. 303. a. Henricus. 665. a. Henricus. 665. b.

Salchinger, Petrus. 304. b.

Salzinger Thoman. 422. b.

von *Salm*, Barbara, Comitiſſa, uxor II. Ulrici Ducis Wirtemb. Nicolaus frater ejus. 195. b.

Saller (Philippus) Canonicus Pollinganus, eruditorum ſtudia promovet, ipſe doctiſſimus. 646. Ejus obitus. Ibid.

de *Salurne* Roepertus Nobilis, Henricus, Gebhardus. 832. b.

San

Sanffl Ludov. Procurator Sigiſmundi Ducis Bav. 293. b.

Sanderſtorffer. 304. a.

Sandiceller Ortolf zu Edelzhauſen. 310. b. Wilhelm, Dorothea uxor ejus. 318. a. Conradus, Magdalena uxor. 327. b.

Sandius Chriſtoph. Ejus laus. 804.

Sandelzhauſen. 314. b.

Sar

von *Saremont*, Joann. Ludovici Brandenburgici ſupremus Telonarius Monachii. 303. a.

de *Sarentin* Ulricus. 832. b.

Sat

de *Satelpogen*, Conrad. 106. a. Fridrich. 132. b. Henricus. 147. a. Heinrich, Fridrich & Leynbolt Satelboger. 162. b. Heinrich. 166. b. Joannes de Geltelfingen. 215. b. Petrus. 300. b. Eraſmus. 303. a. 313. b. Erhard. Martein. 304. a. 314. b. Joannes. 319. a. Eraſmus zu Liechtenegk. 320. b. Georg. 321. a. Joan. zu Geltolfing, uxor Eliſabeth Tannbergerin. 323. b. 325. a. Sigiſmundus Vilshovenſibus ſuccurrit. 456. b. 482. a. Erhard Epiſcopus Ratiſpon. in ſchiſmate eligitur. 512. a.

von *Satzenhoven* Dietrich Eques. 200. 304. a. Magiſter curiæ, teſtis in pactis nuptialibus Erneſti & Eliſabethæ. 200. b. Joannis Comitis Hollandiæ Magiſter curiæ. 305. b. 306. a. 312. a. N. Satzenhoven Magiſter civium Ratisponæ, Carolum IIII. ſeditioni Ratisponenſium eripit. 508. a. Wolfgangus Canon. Ratiſpon. pacem publicam turbat. Abensbergæ capite plectitur. 521. b.

Sau

Saulberger Alhart. 315. a.

Saulberg caſtrum. 315. b. 320. b.

Saurzapf Georg. 323. b. Eraſmus & Jacobus, cives in Sulzbach. 324. b. Henricus zum Fronberg. 325. b. Eraſmus & Paulus fratres. 326. a. Jacob, Joañes, Wilhelm & Caſpar fratres. 326. b.

Saunsheim Göz. 328. b.

Sax

Saxoniæ Duces. 575. a. Saxoniæ calamitates ſub Udalrico Principe ob repudiatam filiam Ludovici Comitis. 632. b. armis turbatur à Sigefrido Comite. Ibid. Saxoniæ Ducum varia matrimonia recenſentur. 630. 631. 632. b.

Sca

de *Scamaba* (Erchanger) 22. a.

Scaftlob ſylva. 23. a.

de *Scat*, Gaminolf. 26. a. b.

de *Scattenheim*, Rouprecht. 32. a. Gamanolf. 33. b. Roudpreht. 38. a.

de *Scattinhoven*, Gamanolf. 32. b. 46. a.

Scaccorum ludus in aula Pipini Regis filio Otgarii fatalis fertur. 53. b.

de *Scalia* Nicolaus Abbas Moniacenſis. 202. a.

de *Scala*, Nicodemus Epiſc. Friſing. & Bartholotholomæus frater ejus. 210. a. Joannes *Herr zu Pern und Vicenz zu Wald.* 271. a. 493. a. Joannes, Dominus Veronæ & Vincentiæ, Ratisponæ obit, ibidem ſepultus. 519. a. Ejus pater cum tribus filiis à Venetis expellitur. Ibid.

Scha

de *Schawaze* (Rudiger) 18. b.

Schaumburg arx. Inde è vinculis mirè elabitur Dietmarus, miles. 60. a.

de *Schaumberg*, Henricus. 85. b. 127. a. Heinrich. Wernher. 130. b. Ulricus & Henricus Comites fratres. 189. b. Ulricus arbiter pacis in Duces Bavariæ & Auſtriæ. 192. a. Wilpolt. 375. a. 442. b. Sylveſter. Ibid. al. *Schomberg.* 478. b. Georg. 521. b.

Schaedlicher Mann quis? 91.

Schaerdinga. 129. b. conſignanda poſt pugnam in Gamelſtorf in manus Wichardi Archiep. Salisb. & Henrici R. Boh. unà cum caſtro oppido & telonio, ut Ludovico Bav. reſtituatur. 129. b. Ibi Burggravius. 130. b. 157. a. b. ei Rudolphus Dux Auſtriæ eadem privilegia concedit, quibus civitates ad Anaſum gaudent. 189. a. contra Bavaros ſe defendunt, quæ cauſa privilegii impetrati. Ibid. vid. *Scherding.* Adverſus Rupertinos quidam regentum illuc profugi, ope Auſtriacorum ſe tuentur. 479. a.

de *Schallechaim* Henr. 700. a.

Scharfenberg caſtrum. 241. a.

Schambeck Henricus. 309. a. Georgius. Barbara. 328. a.

von *Schaunberg* Vitus. 325. b. Chriſtoph zum Mackerberg. 329. a. vid. *Schovenberg.* Wibolt. 431. b.

Schaltorfer Wilhelm. 326. a.

Scharſacher Vincenz. 372. b. civis Landishutanus, diffugientibus omnibus ſolus Rupertinis cum cohorte ſua ſe opponit. 415. b. Wilhelmus. 768. b.

Schatz Michael, Vicarius ad S. Mauritium Ingolſtadii. 453. b.

Schainpuech S. Petri collegiata ab Eberhardo Barbato fundatur. 594. a.

Schambach auf dem Vildern. 600. a.

Scharndorf urbs & arx. 601. b.

Schawenſtain. 621. a.

Schamhaupten Monaſt. Ord. Canon. Reg. 650. a.

Schaller Conrad. Canonicus in Polling. 671. a. Chuno. 833. a.

Sche

Scherzius (Joan. Georg.) Willerami Encomiaſtes. 3.

Scheyrn. vid. *Scirun.* Exactioni militari ſubjicitur. 441. a. Sepultura Comitum hujus nominis & Bav. Ducum. 506. a.

de *Schelluc*, Bertoldus. 43. a.

Schenck de Flügelsperg, Dietrich. 106. a. 112. b. 113. b.

von *Scherfenberg*, Rudolph. 130. b. Bernhart. 488. a.

Schenck Wilhelm *von Stein bey Bopfingen.* 298. a. *von Geyrn Bertold.* Henricus & Joannes filii ejus. 311. b. *von Geyrn, Fridrich zu Uttenhoven.* Georg. Wigileus. 311. b. von Schenckenſtein Wilhelm. 314. b. Leutold de Stainach. Albertus filius ejus. 315. a. von Schenckenſtain, Joannes Mathæi Cardinalis Salisb. Magiſter curiæ. 330. a. Chriſtoph von Limburg. 378. a. Georg von Neydeck in prælio occumbit. 449. a. Schenck de Erbach in Cæſaris fidem non in Alberti jurant. 460. a. Georgius Præf. in Ried. 482. a. b. Georg, von Neydeck in conflictu obit, ſepultus Ratisp. 521. a. Georgius Schenck de Oſterwitz Archiepiſcopus Salisburgenſis. 722. b.

Schedelius (Hartmannus) ejus Epiſtolæ MSC. in Bavarica. 243.

Schelbornius Joh. Georg. V. Cl. laudatur. 790.

Schelſner Herman. 301. b. 302. a.

Schechner Paulus. 302. a.

von *Schellenberg*, Egellin, Eques. 309. a. Wilhelm. 319. a. Marquart. Jacob. 320. b.

Scheflar - Baad Monachii. 318. b.

von *Schechingen*, Ulrich. 322. a.

Scheltorſ. 454. a.

Scheffolting. 670. b.

Scheſtlarn Monaſt. ejus prima fundatio. 333. a.

Scheiring. 673. a.

Scherding à Lupoldo Duce Auſtriæ conſentiente Ludovico Bav. Duce conſtruitur. 336. a.

Schi

Schirhund, Otto, Miniſterialis Friſingenſis. 82. a.

Schiltperger. 108. b.

de *Schilwatz*, Eberhardus. 111. b. Joannes Præfectus in Natternberg. 268. b. Stephanus Epiſcopi Friſing. granarius. 299. a. Stephan. Canonicus Friſingenſis. 199. a. Rudolph. 301. a. Georg. 307. b. 326. a. b. Joannes. 324. b. 328. a. Præfectus in Lawingen. 476. b.

Schinderling moneta. 514. b.

Schieck, Heinrich. 302. a. al. *Schick.* 833 a.

Schilt Eraſmus. 457. a. Aſm. 485. b.

Schillingsfurt Comitum de Hohenloh, cum urbe *Herrirn* à Ludovico in pœnam deſertionis incendio vaſtatur. 549. b.

Schiltach, urbs, fluv. familia. 601. a.

Schiberc Bertholdus Marſchalcus Ducis Bav. Guota uxor ejus. Ulricus filius. 691. a.

Schl

Schlangenſtain tormenti genus. 272. b.

Schluder Familia patritia Monacenſis. Joannes. 301. a. b. 303. b.

Schlehdorf, Conradus Præpoſitus. 343. b. 677. b. Atto Abbas. 757. a.

Schlißelberg Comites. 591. b.

Schm

de *Schmutingen*, Ruemhardus. 43. a.

Schmidmüllen. 283. b. 353. a.

Schmaus civ. Ingolſt. motuum auctor. 441. b.

Schmaler Joan. civ. Ratisp. capite plectitur. 523. b.

von *Schmalſtain* Nobiles Badenſes. 589. a.

Schn

Schneck (Pertholdus) Abbas Tegernſeenſis, intruſus. 73. a.

Schneberch. 162. b.

Schneidpeck Joan. JC. 488. a.

Scho

Schoenenfeld inferius, Monaſterium Virg. Ord. Ciſtercienſis. Ei quædam vendit Ludovicus Comes de Graispach. 104. b. Ei privilegium concedit Ludovicus Imp. 144. b. Inde moniales fugantur ab hoſtibus. 481. b. Ibidem Stephanus Fibulatus ſepelitur. 511. b.

Schoenſtainer Nobiles. 130. a. Stephan. 300. b.

Schoenaw Parochus. 247. a.

Schoenhover Joannes. 302. b.

von *Schoenbrun* Joan. 323. b.

Schoenberg caſtrum Joanni Haslpecken & hæredibus vendit Albertus IIII. 325. a. Wolfgango de newen Kolberg, Bavariæ Sejano venditur. 327. b. Ibi Maximilianus & Albertus copias Bohemicas prælio vincunt. 448. b. 449. a. al. *Schoenbach* prælium ibidem. 484. a. arx ubi ſita? 490. b. ad Bernardum Stauff pervenit. Ibidem.

Schoenawer Haymeran. 326. a.

Schober Cuntz. 327. a. Georg. 363. a.

de *Schobenberg* Henricus. 334. b.

de *Schoeneck* Ulricus, Epiſcopus Auguſtanus, quædam Ludovico Bavaro vendit. 341. b.

Schoenlebius, Joan. Ludov. geneographus Auſtriacus, acris judicii. 558.

Schonaugia Monaſt. ubi ſitum? Ibi quidam Com. Palat. ſepulti. 579.

Schoen Joannes Præpoſitus Dieſſenſis. 653. a. b.

Schondorffer, Conrad. Criſtina. 655. b. Agnes 656. a. Berthold. Henricus. 658. a. b. Cunigund. 659. 678. a. b. Eberhard. 660. a. Otto. 671. a. 672. a. Conrad. 671. b. Eufemia. 676. Eberhard. 678. b. 680. a. 682. b. Joannes. 683. a. Gotſchalc. 683. b. Eberhard. 686. a. Juta, Conrad. Joannes. Ibid. 687. b. 693. a.

Schondorf, manſus. 676. a.

Schoubzugil Ulric. 679. b.

Schombeck Joan. 682. b.

Schoetgenius Chriſtianus laudatur. 705.

Schott Conrad, Noribergenſes diffidat. 778. a.

Schola Tegernſeæ inſtruendæ juventuti aperitur. 79. b.

Schongaw urbs. 219. a. 306. b. 353. a. Caſtrum Ducibus Bav. eripit Albertus I. Auſtriac. Imp. 538. b. Ad Conradini hæreditatem pertinet. 610. a. b.

Scholl Jacobus centurio. 480. b.

Schr

de *Schrotingen* (Wernher) Sifrid. 18. b. Al. *Scrotingin.* Hiltolt. 27. a.

Schrannengericht. 119. b.

Schrenck (Laurentius) 207. a. Bartholomæus. 271. a. 301. b. Laurentius. 203. a. Von Notzing, Michael, Catharina Draechslin mater ejus. 301. b. Joannes. 302. a. Laurentius. 302. b. 312. b. Bartholomæus militibus Monachii tumultuantibus impunitatem criminis ab Alberto impetrat. 480. b. 481. a. Caſpar Hoechſtet dedit. 481. b. Henricus, liberi ejus Gotſchalcus, Diemuot, Bercholt, Hainrich, Agnes. 698. b.

Schrobenhauſen. 433. a. b. Alberto redditur. 481. b. Frideric, Rudiger de Scrovenhauſen. 831. b.

Schrovenſtain Chriſtoph. Coadjutor Brixinenſis. 488. a.

Schrimpf, cognomen Conradi comitis de Oeting. in Cæſarienſi Monaſt. vita precaria acta decedit. 596. a.

Schu

de *Schublaer* (Henricus.) 39. a.

Schützen, quis iis uti poſſit. 120. a.

Schuttenhoven Joannæ Bavaræ oppignoratur. 193. b.

Schuttenpfeffer Conrad. 302. a.

Schuttur Monaſt. Eberhardus Abbas. 608. b.

Schuerfeiſin, Hiltrudis. 662. b. 680. a. Rudolph. 685. b. 686. a. 690. b. Henricus, Otto & Henrich. 698. b.

Schw

de *Schwaighuſare*, Dietmar Preco. Oulric. 43. b.

Schwatz oppidum Tegernſeenſibus duos Abbates profert. 79. a.

de *Schwemeburc*, Crafto teſtis. 82. b.

Schwaighof, ibi fons medicatus ſcaturire incipit. 78. b.

Schwartzhoven Monaſt. Virginum Ord. S. Dominici, donationem accipit. 103. b. Parochia. Ibid. ab Ortenburgiis fundatur. 504. b.

Schwarzenberger. 117. a. Balthaſar von Schwarzberg. 350. a. 361. a.

Schwarzenburg. 162. b. Caſtrum. 173. a. Gerhardus Epiſcopus VVürzburgenſis, Guntherus & Henricus fratres ejus, Comites Henricus & Guntherus prædicti Henrici filii. 197. b. 311. b. Sigiſmundus. 457. a. Joannes Epiſcopi VVirceburgenſis Miniſterialis cum ſuis capitur & Monachium abducitur. 458. a.

Schwarzeneck. 299. b.

Schweintkreiſt, Hiltprand. 298. a.

Schwarzenſtainer Andreas Præf. in Fürſteneck. 305. b. Sigmund. 372. b. von Engelsburg. 485. b.

von *Schwangaw*, Joannes, Bartholomæus, 308. b. Stephanus, Ulricus, Conradus, Pärtlin, fratres. Ibid. Georgius Conradi F. 309. a. Hiltipolt de Schwanegow. 826. b.

Schwartz Oſwald. 314. a.

Schweichart, Otto, Judex in Aibling. 320. a.

Schwabeck à VVolfgango Duce Auguſtanis venditum, ab Alberto IV. reluitur. 327. b. 353. a. Ab Alberto I. Imp. Ducibus Bav. eripitur. 538. b.

Schwaben Caſtrum ædificat Ludovicus Severus. 339. a. 339. b.

Schwainckendorf oppidum. 353. a. 483. b.

Schwanigdorf ab Ambergenſibus & Bohemis accenditur. 483. a.

de *Schwezzelberg* Nobiles equitatu immiſſo pugnam Ampfingenſem inſtaurant & Ludovici victoriam promovent. 543. a.

Schwabach ab Ebracenſibus emit Rudolphus Habsburgicus, quo pretio? 604. a. 605. a. Ejus nomen à fluvio. 606. b. 620. a. b.

Schy

Schyrenſe Monaſt. Ord. S. Bened. ejus Abbas Ludovicus Comes de Graiſpach. 73. b. 74. a. Ejus damna Ludovicus Bavarus beneficiis reſarcit. 90. a. Schyrenſium Comitum deſcenſus juxta Sunthemium. 562. ſeq. Ibi ſepultura Comitum hujus nominis. 563. a. 575. a. Vid. *Scheyrn.*

Sci

de *Scirun*, Otto Comes. 32. a.
de *Sciltarn*, Babo. 35. a.
Sciphauſen, vicus. 69. b.

Sco

Sconrainen, locus. 40. b.
de *Sconinreina* (VValter.) 22. b.
de *Sconinbrunen*. 38. b.
de *Scoubel*, Gozbreht. 38. b.
Sconenberch urbs in montibus ſita. 699.

Scu

de *Scubel*, Oudalrich proprius miles Ottonis de Aſchaim. 38. b. Vid. *Scoubel.*

Scy

Scypho S. Quirini donantur Fundatores Tegurini. 54. b. Ægris medetur, ſi poſtea carnibus avium abſtineant. 68. a.

Seb

S. *Sebaſtiani* Reliquiæ Eberſpergæ. 6. b. Eisdem Templum ſacratur. 12. b. Patrocinium Eberſperg. 20. b.
Sebaſtianus **Abbas Eberſpergenſis. 326. b.**

Sec

Seccovienſis Eccleſia. 291. b. Fridericus Epiſc. ibid.
von *Seckendorf*, Burcard, Dietrich. 311. b. Georg. 312. a. VValther. Ibid. Balthaſar. Barbara vidua ejus. 314. b. Joannes *Aberdar* dictus, Præfectus in Graisbach. 320. a. Ejus filia Jacobo Muggentaler nubit. 320. b. Guilielmus oppidum Guntzenhauſen Burgravio Norib. vendit. 619. b. 620. a.
Seckkingen villa. 674. a.
Secka fl. 602. a.

Sed

Sedelius; VVolfgangus Monachus Tegernſeenſis, Concionator Monacenſis ſcriptis celebris. 78. b.
von *Sedliz* Joan. Magiſter curiæ Alberti III. 230. a. Fit Mareſcalus Bav. ſuperioris ad dies vitæ. 230. b. Jani, Erneſti Ducis captivus. 300. b. Joannes Alberti Ducis Magiſter curiæ. 301. a. Præfectus in Pfaffenhoven. 318. a.
Seditio inter equitatum & pedeſtres copias Alberti Ducis ægrè compeſcitur. 445. a.

See

Seeveld, Nobilis, carcere liberatur. 114. b. 115. b. Marquart. 130. a. 166. a. Henricus miles, obit. 661. b. VVerenhardus. 687. b. Degenhard, Ulricus. 695. a. 700. a. Degenhard. 825. a.
Seevelt caſtrum. 660. b.
Seelandia in diviſione ditionum Ludovici Bav. in portionem Stephani, VVilhelmi & Alberti cadit. 176. b.
Seehofer Conradus. 230. a.
Seeman Conradus Præpoſitus Ratisponenſis, Poelinchoven fundat ab ipſo Seemanshauſen dictum. 338. a.
à *Seelen* Henr. laudatur. 558.
Seeburg, caſtrum. 596. a.

Sef

de *Seffriedon*, Chadalhoh. 35. a.

Sei

de *Seiſſiedun*, VVecil. 27. b.
Seifridus, Abbas XVII. Tegernſeenſis. Ejus acta, obitus & epitaphium. 70. b.
von *Seinsheim*. Vid. *Saunshaim*. Georgius Eques. 452. b. Bello Boico crucem albam pro rubrâ cruce aſſuens aſtu hoc Biburgum capit. 458. b. Sed ea expeditione cæſus obit. 458. b. Traunſtain recuperat. 485. a. Expeditioni *Kerab* dictæ intereſt. 485. b. In pugna obit, multis è Cæſaris partibus captis. 486. b. Seinshemii Marchioni Brandenburgico *Lenaw* vendunt. 620. b.
Seifridus Epiſc. Ratisp. Dominicanis Eccleſiam S. Blaſii concedit. 504. a.
Seifridus Præpoſitus Dieſſenſis. 649. b. 650. a.

Sel

von *Seldenhoven*, Chöl, Capitaneus Styriæ. 189. b.
Seligenthal. Ibi ſepeliri vult Georgius Dives; cum anniverſarium ibi fundat. 268. b. Ibi ſepultus Otto Brandenburgicus. 344. a. Alii Duces cum uxoribus & liberis. 565. a.
von *Seldeneck* Fridrich. 311. b.
de *Selwe* Henricus. 685. b. Wernhard. Henricus. 688. b. Geroldus, al. *Seluwe*. Henricus. 694. a. Sigewant. 695. a. Magenſo & Gerolt. 697. a. Henricus. 700. a. Francho. Henricus. Uttilo. 688. a. Henricus. 829. a.

Sem

Sempta fluvius. 4. a. Semitaha. 20. a. 38. b.
de *Sempta* Comites. Arnulphi Imp. Conſanguinei, nec non Henrici Imp. *Sigebardus*. 4. a. Monaſt. Eberſperg. condit. Ibid. *Udalricus*. 5. a. *Gottina*. Ibid. *Ratholdus*. Ibid. *Engelmuta*. 5. b. *Eberhardus*. *Adelbero*. 5. b. 7. b. *Wilburgis*. 7. b. *Leutgardis*. 7. b. *Richardis*. 8. a. *Hademudis*. 8. a. *Adalbero*, *Eberhardus*, *Willibirga*. 8. b. 11. a. b. 12. a. b. 13. a. b. 14. a. b. Eorum Regalia. 44. a. 711. a.
Semitaha locus. 12. b. Ratoldus. 21. a.
Semttaha curtis Fiſcalis. 21. a. 30. b.

Sen

Senftl, Ludovicus, Monacenſis muſices peritiſſimus. 78. b.
Senfto Conrad. 658. a. Irmingard. 674. a. 687. a. 688. a. 698.
Sentlinger familia Patritia Monacenſis. Matheis. 301. a. Zu Pael. 301. b. Agnes. Ibid. Matheus. 304. a. 306. a. Petrus. 307. a.
Sentlingen manſus & curia. 690. b.
von *Sennen* Ludwig, Wolfgangi Ducis Secretarius. 488. a.

Seo

Seonenſe Monaſterium. 61. b.

Sep

Sepultura Bavariæ Ducum, in Fürſtenfeld transfertur. 506. a.

Ser

Servitus. Vid. Sigevinus.

Servi prædia poſſident. 19. b. Servi S. Sebaſtiani Eberſpergæ. 24. b. Clericus ſervus S. Sebaſtiani dato prædio ſe redimit. 23. a. Occiſus prædiolo penſatur. 27. b. Servi traditi in perpetuum. 694. a.

Serentein Cyprianus Maximiliani Regis Secretarius. 407. a. b. Cancellarius. 488. a.

Sev

Severa Auguſta. 52. b.

Sew

de *Sewon* (Ebbo) 19. a. Ad Sevum villa. 22. De Sewan, Eppo. 47. a.

de *Sewn*, Sigiwart. 28. a. Ebbo prædium poſſidet in beneficium ab Ottone Comite de Scirun. 32. a. Gotebreht. 39. a.

Sewn Monaſterium, ejus damna Ludovicus Bavarus beneficiis penſat. 90. a.

Sey

Seyfridus Ottonis Ducis Secretarius. 123. a.

von *Seyberſtorf*, al. *Seywoltsdorf.* Henricus. 200. a. b. 299. a. 201. b. 302. a. 303. b. Wernher Erneſti Ducis Quæſtor. 303. a. Henricus. 304. a. 305. b. Ludovicus. 304. b. Sigmund. Bernhard. 305. a. Ludovicus Sigiſmundus, Wernhardus fratres. 305. b. Wernhard, *Cammermaiſter.* 311. a. Dorothea. 311. b. Bertold. 316. a. Joannes, ei Erneſtus Dux Ritersrwerd oppignorat. 318. a. Ludovicus, ei Georgius Putrich filiam deſponſat. 318. a. *Weiber in der Schenckenaw*, Erneſti Ducis Magiſter Cameræ. 319. b. Sebaſtian, uxor Margaretha Joannis Munchawer filia. 324. b. Hieronymus, Erentraut uxor ejus. 327. b. Aſm. 368. a. 370. a. Bernhard Præfectus in Schaerding. 418 b. 438. a. 450. b. Eraſmus inter ſex locum tenentes Bavariæ à Duce Georgio nominatur. 476. b. Seyboltſtorffer Aſam, innovat in exactionum modo ut Principi adularetur. 778. b.

Seyſliz Monaſt. Virg. 626. a.

Sib

Sibenburg expilatur. 449. b.

Siboto Comes de Hadmersberg. 516. a.

Sibenhar Conradus, Erneſti Conſiliarius & Canonum Doctor. 318. a.

Siboto Epiſcopus Auguſtanus. 666. a. 681. a.

de *Sibenaichen* Hartman. 827. b. 828. b. Manegolt & Hartman. 829. b.

Sibylla Bavara, Alberti IV. F. ejus hæreditas inter Guilielmum & Ludovicum fratres dividitur. 281. a. b. Quando nata & nupta. 572. b.

Sibylla Badenſis, Chriſtophori Marchionis F. uxor Comitis de Sarwert. 586. b.

Sic

Siccanhovan juxta Foreſten Eberſperg. 46. b.

Sichamer, Rogerius Magiſter curiæ Stephani junioris. 190. a. b.

von *Sickingen* Schweicker. 326. b. 376. a. 420. a. 484. b. Joannes. 492. b.

Sid

Sidonia, Alberti IV. F. Ludovici Palatini ſponſa, obit. 466. b. Filiarum natu maxima ſponſa obit. 572. b.

Sif

Sifhoven. 332. a.

Sig

Sigehardus Comes de Sempta. Vid. *Sempta.* Obit, ſepultus Friſingæ. 5. a. 11. a. b. 12. a. 17. b.

Sigehardus Comes Ratisponæ juſſu Cæſaris capite plectitur. Cauſa ſeditionis. 502. a.

Sigeberti leges. 10. a.

Sigivinus ſervus qua conditione D. Sebaſtiano Eberſperg. oblatus. 19. a.

Sigisbert Nobilis. 20. a.

Sigirisdorf villula. 30. a.

de *Sigolsprunnen.* 39. a.

Sigebotto Comes. 43. b.

de *Sigenburch*, Altman. 48. a.

Sigilbertus Epiſcopus Auguſtanus Monaſterium Benedictoburanum ab Ellingero Abbate Tegernſeenſi reformari jubet. 69. b.

Sigibobesprunnen villa, à Tegernſeenſibus quanti empta. 70. b.

Sigibrandus Abbas XXXV. Tegernſeenſis, inſidioſè necatur. 75. a. 342. a.

Sigiſmundus Dux Auſtriæ, Comes Tyrolis, Frid. F. paterna privilegia Tegurinis confirmat. 75. b.

Sigiboto Advocatus Tegernſeenſis. 81. b.

Sigiſmundus Imperator Caſparo Abbati Tegernſeenſi privilegia majorum confirmat. 93. a. b. Cum Sophia Bavara fratris ſui Wenceslai uxore tranſigit. Litteræ transactionis. 210. b. 211. a. Ratisponæ de rebus Huſſiticis conſultat. 512. a. 513. a. 625. b. Ejus acta. 725. a. Henrico Diviti iraſcitur. Qua de cauſa? 728. a.

Siggenheim. 109. b. Reikkart. 299. b.

Sigmarshauſer (Fridrich.) 111. b.

Sighard filius Judicis in Dachaw. 111. b.

Sigenſtain caſtrum. Illud à Joanne C. Pal. Rheni Erneſti genero, reluendum. 214. b. 215. a. 326. b.

S. *Sigiſmundus*, in ejus honorem Miſſam perpetuam Straubingæ in arce fundant Albertus Dux Bav. Comes Hollandiæ & Margaretha uxor ejus. 194. b. 195. a. Litteræ fundationis. Ibid. Sacellum in ejus honorem Straubingæ in arce iidem erigunt. 196. a. Ejus imaginem argenteam donarium mittunt Friſingam Albertus & Margaretha. 190. b.

Sigiſmundus Dux Auſtriæ. 243. a. b. Cum Venetis componitur. 736. a.

Sigenhover Fridericus, caſtrum in Nenndorf in feudum accipit. 317. a. Agnes uxor ejus. 317. b.

Sigenburg caſtrum & oppidum. 353. a.

Sigmaringen urbs ad Werdenbergios tranſit. 601. b.

Sigiſmundus Marchio Brandenburgicus, Maximiliani Cæſ. ſigna ſequitur. Ejus obitus & ſepultura. 616. a. 620. b.

Sigiſmundus Landgravius Haſſiæ ad Albam Regalem militari gladio accingitur. 774. b.

Sigiſmundus Dux Bav. Alberti IV. F. ejus quædam diplomatica ſub rubro *Pietatis domeſticæ* publicantur. 102. a. A pag. 290. ad 296. Ejus proviſio vitalitia. 267. Liberi naturales. 267. a. b. 268. a. Ejus domus Monachii. 267. b. A Memmingano conventu Franciſcanorum litteras confraternitatis accipit cum privilegiis annexis. 293. a. Quatuor anniverſarios in totidem trimeſtribus obeundos in Conventu Monacenſi Franciſcanorum fundat cum cenſu perpetuo pendendo ſororibus in Pittrichiana & Ridleriana regulari domo, officio interfuturis. 293. b. 294. a. Franciſcanis Monacenſibus favet. Anniverſarium ibidem fundat. 292. a. b. pœna negligentium. Ibid. à Carmelitanis in fraternitatem Ordinis recipitur. 294. a. b. Item ab Ordine Ciſtercienſi. 294. b. In Dachovienſem confraternitatem cum ſuis recipitur. 295. a. b. eam domo & prædio donat. Ibid. à Fratribus Obſervantiæ in fratrem ſuſcipitur. 295. b. 296. a. de ejus officialibus excerpta. 323. a. b. 324. a. b. Iniquam ſententiam profert, quod ſæpè faciunt Principes; cognita veritate, revocat & reparat, quod raro faciunt. 323. a. 327. b. Georgium Ducem ſibi hæredem ſubſtituit in defectu maſculorum lineæ ſuæ. 476. b. Ei Sunthemius iniquior. Ejus Proſopographia. Apud Leonoram Luſitanam Auguſtam gratioſus. 571. a. Alberto regimen reſignat. Otii amans & quietis amores cum muliere nobili ab ea carminibus celebrantur. 571. b. certis coloribus in veſtitu aſſuetus. 571. a. avibus & exoticis delectatur. Ex alia muliere plurium liberorum pater, obit. 571. a. ei deſignatur ſponſa Margarita Brandenburgica poſtea uxor Boleſlavi Stetinenſis. 615. a. regimen fratri Alberto reſignat, in otio vivit. 730. a.

Sim

Simon Epiſcopus Wormatienſis. 110. a.
Simpſen pagus. 590. a.

Sin

de *Sindoltingen*, Gotebolt. Reginmar. 37. b.
Sindoltingen. 41. b.
Sintzinger. 204. b.
Sintzenbover, Joan. 300. a.
Sintzendorffer Ulrich, Alberti IIII. rei venatoriæ Præfectus in Callmüntz. 326. a.
Singrun ditionis Ratiſpon. ab Alberto IIII. deſtruitur. 516. b.
Sindelfingen, ibi Canonici Regulares. 600. b.

Sit

Sittenbeck Thomas. 326. b.

Six

Sixtus IIII. pro liberando Roberto Archiep. Colon. agit. 251. ejus bulla ad Epiſc. Friſing. & Abbates in Tegernſee & Eberſperg pro viſitandis reformandiſque per Bavariam Monaſteriis & locis ſacris ad normam bullæ Pauli II. 253. a. b. 254. a. Ejus bulla Alberto IIII. conceſſa circa Canonicos cathedralium Bavariæ. 258. a. b. 259. a. b. Sixtus IIII. cum Cardinalibus in fundatam à ſe confraternitatem Ord. S. Franc. Maemingæ recipitur. 293. a. b. Academiam Ingolſtadienſem confirmat. 516. a.
Sixtus Epiſcopus Friſingenſis translationem collegiatarum è Schliers & Illmünſter incaſſum impugnat. 739. a.

Ski

de *Skiltaren* (Ulr.) 19. a.

Sli

Slibisheim (Ruodpreht) 25. a. 26. a. Comes. 27. a.
de *Sliwingen*, Dietrich Albo. 48. a.
Slierſeenſes concambium faciunt cum Eberſpergenſibus. 48. b. Ibi quædam ab Ottone I. Epiſcopo Friſingenſi commutantur cum Abbate Tegernſeenſi. 72. a. Albertum IIII. advocatum ſibi eligunt 266. a b. Petrus Præpoſitus Schlierſeenſis. 266. a.
de *Slizelberg*, Eberhard & Udalrich. 104. a. al. *Schlüſſelberg* Conrad. von Truhendingen. 130. a.
Sligk Caſpar Cancellarius Sigismundi Imperatoris. 211. b. Ducibus Bavariæ litem movet. Per Aichſtadienſem Epiſcopum componuntur. Cauſa debendi. 328. b.
de *Slibingen* Albero, nobilis. 832. a.

Slu

Sluder Joan. 207. a. 312. b. 354. b.

Smi

Smidebuſen, prædium. 40. a.
Smieber Stephan, Eques. 300. a. 303. a. 305. b. Georg zu Helmenhofen. Ejus uxor Clara von Hoffingen. 314. b. Henricus. 354. b. Wolfgangus Præf. in Vohburg. 457. b. 484. b. Henricus. 654. b. 655. a. Irmgardis. 666. a. Stephanus. Arnolt. 672. a. Henricus. 675. a. Margaretha. 679. a. Stephanus 686. b. 694. a. Adelbero. 694. b.
Smieben Eccleſia. 648. b. 650. a. 651. b. Cunigund. 659. a. 695. a. b. al. *Smiecon*. 696. b.

Sna

Snäwding inferius. 123. a.

Sne

Snelmuot Clericus ſervus S. Sebaſtiani dato prædio ſe redimit. 23. a.
Sneckinboven prædium. 24. a.
Snelman Henricus. 298. a. b. 310. a. Agnes. 656. b.
Sneberger Wernhart. 305. b.

Sol

de *Solarn*, Helmpreht. 39. b.
S. *Sola* Eremita fundator Monaſterii Solhoven Ord. S. Bened. 609. b.

Son

Sonderſtorfer Joan. 301. a.
de *Sonnenberg* Andreas, Petmeſſii Bohemos obruit, multis cæſis, pluribus captis. 444. b. Joannes Landishutam invadit, & tormentis urbem infeſtat. 447. a. Joannes & Andreas Equeſtrium copiarum Alberti Duces. 473. a. Arding recipiunt pro Alberto. 480. b. Tumultuantes Monachii milites compeſcit Andreas. 480. b. Andreas cum ſuis profligatur & capitur ad Geiſenfeldam. 484. a.

Sop

Sophia Ottonis Illuſtris F. non Ottonis R. Hung. ſoror, ut malè Sunthemius. Quando nata. Gebhardo Comiti de Hirſchberg nubit. 565. b.
Sophia Wirtemberg. Ulrici ſoror, uxor Ducis Lotharingiæ. 566. a.

Sophia Phirretana Comitiſſa, Theobaldi F. uxor Udalrici Comitis de Wirtemberg. 596. a.

Sophia de Hochberg. 612. b.

Sophia Brandenburgica Caſimiri R Poloniæ F. Frid. Elect. Brandenb. uxor. Ejus parentes. 616. a.

Sophia Friderici March. Miſn. ſoror, uxor Conradi Ducis Glogoviæ, poſtea Abbatiſſa in Weiſſenfels. 626. b. 632. b.

Sophia Bavara Hermanni Landgravii Haſſiæ uxor. 633. a. Ejus liberi. 634. a. b.

Sophia Haſſiaca S. Eliſabethæ F. monialis in Kytzingen. 633. b. 634. a.

Sophia Thuring. Sophiæ Bavaræ F. uxor Ducis Brabant. 633. b. 634. b.

Sophia Comitiſſa Dieſſenſis, B. Mechtildis mater, fundatrix Dieſſenſis, obit. 667. a. Obit. Ejus poſſeſſiones in Carniola. 681. a.

Sophia Comitiſſa Andecenſis obit. 674. a.

Sophia Marchioniſſa Henrici Marchionis Iſtriæ uxor benefica in Dieſſenſes. 676. a.

Sophia de Styre Marchioniſſa. 681. a.

Sophia Bavara Joannis F. Wenceslai Imp. uxor. Vidua cum Sigiſmundo Wenceslai mariti ſui fratre tranſigit de reſiduo vitalitii per terminos expungendo. Et de annua penſione quamdiu in Hungaria moram traheret. 210. b. 211. a. Litteræ transactionis. Ibid. Sophiæ Auguſtæ, Reginæ Bohemiæ teſtamentum. 211. a. 212. b. Rotenſtain emit & Bradlze in Bohemia. 212. a. Cenſum perpetuum in urbe Melnicenſi & in pago Brozanckh. Ibid. Domum Pragæ dono accipit à Rege Wenceslao. Ibid. Clenodia. Ibid. Ei Sigiſmundus XXXI. millia debet. Executores inſtituit fratres ſuos Erneſtum & Guilielmum, & eosdem cum Alberto ex Semiſſe in mobilibus. Debita activa expungi petit; nec non ſibi monumentum poni & domeſticorum ſtipendia perſolvi. Apographum in fine mutilum. 211. b. 212. a. Parentes, conjugium cum Wenceslao Imp. ejus forma. Poſonii obit, ibi ſepulta improles. 570. a. 720. b. Huſſitis favet. Cui propterea alapam duxiſſe Erneſtum fratrem primus retulit Vitus Eberſpergenſis, anilis credulitatis Monachus. 728. b. 729. a.

Sor

de *Sorgis*, Wilhelm, Miles. 143. b.

Sow

Sowen prædium. 9. a. Al. *Sewn*. 13. b.

Spa

de *Spannheim*, Simon & Joannes Comites. 135. a. Comitatus dimidia pars Palatinis oppignoratur. 588. a. b.

von *Sparberſeck* Joannes. 310. a.

Spaet VVilhelm, Rauharti F. 310. a. Dietrich. 240. a. Nobiles. 601. b.

Sparnecker Martin. 329. b.

Spalt collegiata, ejus fundatio per Conradum Burgrav. de Nurnberg & Agnetem de Hohenloh conjuges. Eorum obitus. 603. b. Veteris capellæ ibidem fundatio. Vetus collegiata D. Emmeramo ſacra. Ibid. Reliquiæ CPoli allatæ ibi reponuntur. Ibid. 613. a. Fundatur. 619 a.

Spannagel Aſam. 761. & ſeq. Eraſmus. 771. b.

Spe

de *Spetermoſen* (Berhtolt.) 23. b.

de *Sperling*, Ekkehart. 39. a.

Spi

de *Spilberga* (Adalfrid) 23. a. Atto & Adalfart de Spiliberga. 25. b. Ponbo. 26. b. 34. b. Leonard. & Ulrich Spilberger. 300. a.

de *Spinebach*, Adalhart & Irminolt. 34. b.

Spicentrencke locus. 42. a.

Spirgowe pagus. 168. a.

Spiz in Auſtria ad Bav. ſuperior. pertinet. 354. b. *In der Wachaw*. 357. a. Spitz & Schwalnbach in Auſtria Zolleranis cedit. 490. a.

Spirenſis Epiſcopatus fundatur à Conrado II. Cæſ. 608. a.

Spizze prædium. 675. b.

Spo

de *Spocperch*, Herman. 39. a.

Sponhamer civis Moguntinus. 299. a.

von *Sporneck* Joan. 305. a.

Spor Wolfgangus. 457. b.

Sporer Joannes, Impoſtor, lemures mentiens, punitur. 422. b.

Spr

de *Sprinze* (Conr.) 18. b. 43. a.

de *Spremmingen* (Rudiger) 18. b.

de *Sprinchinbach* (Adalbero) 23. b.

Spur

de *Spurolfingen* (Henr.) 18. b.

Sta

Statuum Provincialium Bavariam regentium litteræ Encyclicæ ad conſtatus Scherdingæ congregatos. 408. b. Eis ſententiam Cæſaream publicandam committunt. 409. a. Eos hortatur Maximilianus Rex, ne ſollicitationibus Eliſabethæ ſe moveri ſinant. 413. b. 415. a. Statuum deputati petunt ut ſubſidiarii à Maximiliano miſſi in urbem Ingolſtadienſem admittantur. 414. a. b. Status ſuperioris Bav. Ingolſtadii congregati & deputati Auguſtam verſus, ſubditos hortantur ut ſententiæ Cæſaris ſe morigeros exhibeant. 416. a. b. Statuum acta Aichæ. 417. a. b. ad 420. a. b. In gravibus & arduis coeuntes, ſuis impenſis victum tolerant. 417. b. Ærarii publici penuria mortuo Georgio. 417. a. Georgius Wisbeckius ſe coram ſtatibus excuſat. 421. a. 422. b. Actio Aichæ coram ſtatibus. 421. b. 422. a. Statuum Aichæ congregatorum reſponſum Ruperto & Eliſabethæ datum. 422. a. b. Status Aichæ non more majorum ſed turbas agere, incuſant Ingolſtadienſes. 428. b. Statuum Bavariæ conſuetudo in eligendis deputatis. 459. a. Statuum Bav. Deputati XXIV. Alberto pecunias ſubminiſtrant. 462. b. 463. a. b. Comitia. 473. a. b.

de *Stankirchen* (Ekkehart) 18. b.

de *Stainhard*, Dietmar. Hoholt. 19. a. Hartman. 36. b. Oudalrich. 37. a. Dietmarus Nobilis. 37. a. Dietmar, Ekkirim. 35. b. Berhta Nobilis. Adalbreht. 41. a.

Staringin locus. 19. b. Villa. 35. a.

de *Staringen* (Purchart.) 22. b. Heinrich & Prun. 39. a.
de *Staine*, Walchoun. 42. b. Brunvaldus. 43. b. Ulricus. 48. a. 125. a. Hilpolt. 151. b. Joan. 240. a. 302. a. *Stain zum Reichenſtain*, Walther. 306. b. Cunrad zu Muntsberg. 307. a. Zu Romſperg, Berthold, *Halbritter*. Cunrad filius ejus. 307. a. Zu Klingenſtain Dietrich. 307. a. Zu Marchtel Ludwig, filius Bertholdi. 307. a. Pienz. 307. a. Berthold. 309. b. Claus. 310. b. Hipolt ſenior. 312. a. Georg. zu Stozingen, Præfectus in Kelhaim. 326. b.
Stadalaren, locus. 46. b.
Starzhauſer. 105. a. Starzhauſeri cædes. 108. a. Ulricus à Leutenpeccio occiditur. 111. b. Dietrich, Conrad. 112. a. 303. a.
de *Starcholfeshoven* Adalbero. 696. b. 700. a.
Stainhauſer Wilhelmus. 300. a.
Stainer von Stain, Hilpolt & Heinrich fratres. 123. a.
Stainsberg, caſtrum. 126. a. Craptoni de Hohenloh oppignorat Ludov. Bav. 150. a. b. Berchtold von *Stainsberch*. 162. b.
von *Stamenchingen*, Henricus. 135. a.
Staleckh, caſtrum. 135. b.
Stalberg caſtrum. 135. b.
Stainhart. 176. b.
Stainach Monaſt. Virg. Nob. 602. b.
von *Stainach*, Joan. 180. b.
de *Staudach*, Wicherus. 181. a. Wilhelm. 315. a.
von Stadeckk Lewtold Landmareſcallus Auſtriæ. 189. b.
Starnberg. 200. a. 201. a. b. 203. a. Ibi morantur aliquamdiu Erneſtus & Eliſabetha. 204. b. 301. a. 328. a. 353. a. Albertus III. ibidem in arce Miſſam Hebdomadariam fundat. 320. b.
von *Stadel* Conrad. 298. b.
Staingrif. 299. a.
Staepfel Paulus civis Monacenſ. 300. a.
Stainpeck, Nicolaus, Joannes & Ulricus. 300. a.
Staufferin, Eliſabeth. 302. b. Dietrich. 318. b. Hieronymus von Stauff zu Ernfels Magiſter curiæ Alb. IV. ei arcem & dominium Falckenſtain tradit. 327. b. 329. b. Dietrich. 354. b. Bernhardin. 361. a. Et ſeq. Hieron. 421. Bernhard ejus apologia coram ſtatibus Bav. 431. a. b. 432. a. Leo. 442. b. Bernardus partem pontis Danubii flammis ſubjicit. 444. b. Obſidionem metuens præſidium petit. 447. b. Hieronymus Vilshovenſes ab obſidione liberat. 456. b. b. 457. a. Hieronymus. 481. b. Bernhard Schonberg arcem acquirit. 490. b. Hieron. 492. b. Albertus Epiſc. Ratisp. S. Floriano Altare fundat. 508. b. 511. a. b. Hieronymus. 519. a. Cum Alberto IV. bellum gerunt, qui arcem Koefering expugnat & Hieronymum Stauffer capit. 775. b. Erenfels arx expugnatur Bernardino Stauffer evadente. 775. b.
von *Stadion* Joannes, Wilhelmus frater ejus. 309. b. 429. a. Joannes Gundelfingen tradit. 481. b.
Stainperger zu Stainberg. Ulrich Berthold, Joannes. 315. a.
Stainebach exuritur. 328. a.
Staingaden Monaſt. 340. b. 680. a. Staingademe. 828. a.
Stainhauf Albertus, Benefactor Carmelitarum in Straubing. 343. b. 508. b.
Staffelsee Eccleſia. 341. b.
Stamhaim. 477. b.
Stadler Conrad. civis Braunavienſis ei Uttendorf committitur. 482. b.
zum *Stain*, Sacelli S. Martini origo. 607. b. 608. a.
Stainenſis, Otto. 608. b.
Stauff, Ludovicus Bavarus Joanni Burgravio Noriberg emit. 620. b.
de *Stafeneck* Irmentraut. 671. a. 684. a.
Stainhering prædium. 674. b.
Stamsberger Joan. 675. a.
de *Stainbach* Bernard & Gozolt. 695. a. Conradus. 698. Hartnidus. 700. a. De Stainegebach Walchun Nobilis. 830. b.

Ste

de *Steinn* (Adalhart) 18. a. Henricus. 18. b. Familia extincta. 511. a.
de *Steinberingen* (Adalhart.) 18. b. Warmund. 23. b. Fridrich. 48. b.
de *Steina* (Outo) 21. a.. Adalbreht. 26. a.
de *Steinhart* (Hartman.) 23. a. Ditmar & Hartman. 32. a.
Steinberingen locus. 38. a.
de *Steinheim*, Adalhart. 38. a.
de *Stepheningen*, Otto. 43. b. Otto Comes. 48. a.
de *Steingrüfft*, Rugerus. 103. a.
Stewra vernalis & autumnalis. 141. b. 178. b.
Stecken Andreas, Canonicus Auguſtanus. 199. b.
Stetten Monaſt. Virg. Zollerenſium ſepultura. 602. a.
à *Stetten* Paulus, laudatur. 210. a.
Steckh Krafto Conſiliarius Adolfi Clivenſis. 216. a.
Stephanus Præpoſitus ad S. Nicolaum. Ejus privilegia confirmat Georgius. 322. a.
Stephanus Abbas Eberſpergenſis. 343. b.
von *Sternberg* Albrecht. 482. a.
von *Sternfels*, Nobiles Badenſes. 589. a.
de *Stega* Winandus Canonicus Patavienſis, vir doctus. 609. b.
Stettinenſium Ducum familia Sunthemio auctore à p. 629. ad 630.
Stephanus Rex Ungariæ. 801. a.
Stephanus Cardinalis Burgundus. 803. b.
Stephanus Fibulatus, Dux Bav. privilegia Ludovici Bavari patris ſui, Tegernſeenſibus conceſſa, confirmat. 75. a. 91. b. Comitem Tyrolis & Goritiæ ſe ſcribit. 92. a. Præpoſito Chiemenſi Ord. S. Aug. privilegia confert. 124. b. Novercæ ſuæ Margarithæ Morgengabam confirmat. 155. b. 156. a. Cum eo & fratribus Ludovico & Ludovico Romano, Ulricus & Joannes Landgravii de Lewtenberg pactum ineunt. 173. a. b. Marchionis Brandenburgici & Luſatiæ nec non Ducis Carinthiæ titulum cum Ludovico Brand. & Lud. Rom. communiter gerit. 175. a. Ejus ſigillum. 190. a. 175. b. Patris di-

tiones cum fratribus dividit, litteræ diviſionis. 176. a. b. 177. a. b. Quædam illi reluenda à Nobilibus de Laber, reddenda poſtea Ludovico Brandenburgico. 176. b. Bavariam inferiorem cum fratribus ſuis Guilelmo & Alberto nanciſcitur. 176. b. Debita paterna portioni ſuæ adhærentia cum fratribus expungenda in ſe recipit. 177. a. b. 178. a. b. Ejus portio ex hæreditate paterna. 176. b. Eccleſiam parrochialem S. Martini Landishutæ dividi curat in duas parrochiales. 181. a. Ejus & fratrum ſuorum à cenſuris paternis abſolutio. 184. a. ad 187. b. Cum Alberto fratre, filiis Stephani fœdus init cum Ludovico Rege Hungariæ. 191. a. b. 192. a. Fœdus & pax cum Auſtriacis. 192. a. b. Landishutæ militari gladio cingitur. 340 b. Cum uxore & filiis conſecrationem Templi Ettalenſis promovet. 343. a. b. Cum filiis Auguſtam obſidet. 343. b. Obit. 344. a. In Schoenefeld Monaſt. Virg. ſepelitur. 511. b. Diviſio cum fratribus. 566. a. unde dictus? Ibid. Ejus uxores. 566. b. Liberi & obitus. 567. a. Monaci ſepultus. Ibid. Ejus uxor & liberi. Expeditio Italica. Liberorum diſſenſus. 724. a.

Stephanus junior, Stephani F. Dux Bavariæ Gebhardo Abbati Tegernſeenſi varia privilegia concedit. 92. b. Ei Goſſoltzhauſen Eccleſia redditur, ſed fractis propugnaculis. 117. a. Cum fratre Ludovico obſtagium præſtare tenetur Mosburgi. 1 8. a. Ejus ſigillum. 190. a. Ejus uxor Thadæa Barnabonis F. 190. b. In fœdere patris cum Ludovico Rege Hungariæ comprehenditur. 191. a. b. 192. a. Ei & fratri Friderico Carolus IV. Landvogteiam Alſatiæ confert. 194. a. b. Patris debita cum fratribus eluit. 197. a. Privilegia Eccleſiaſtica ab Epiſcopo Friſingenſi impetrat. 197. a. Cum Joanne fratre in nuptias Erneſti Ducis conſentit. 200. a. Ejus inſignia. 201. a. Poſt Galeatii mortem Mediolanenſibus Apocham pro certa pecuniæ ſumma tradit. 201. b. Cum fratre ſuo Joanne, Erneſto promittit multa oppignorata ex dote Eliſabethæ reluere. 204. b. Moguntiæ agit. 299. a. Nuwenberg propè Danubium obſidet & capit. 344. b. Ejus portio Bavariæ. 353. a. Civitatum copias in campo Lycio ſpoliis Boicis onuſtas, pugna vincit. 516. b. *Kneiſſl* dictus. Ei Monachium cedit. Uxor Thadæa Mediolanenſis. 567. a. Ejus figura, mores & indoles. Uxor, liberi, cognomen, obitus. 568. b. Ejus uxores & liberi. 724. b. *Kneuſel* dictus. 725. a.

Stephanus Dux Bav. Henrici F. collegiatæ S. Nicolai Pataviæ privilegia confirmat. 332. a. Ejus filii. Ibid. Ejus uxor Juta, unde orta? Ejus liberi. 337. a. Senior dictus. Ibid. à Papa ab Epiſcopatu Salisburgenſi excluditur. 339. b. Viechbach Monaſterium condi cœptum, perficit. 340. a. In Clerum & Altahenſes beneficus. 340. b. Fratrem Ottonem in expeditione adverſus Nuwenburg comitatur. 341. a. obitus & liberi. 341. a. Ludovici Severi funeri intereſt. 556. b. Ottonis R. Hung. frater, uxor Jutta ſive Gutta Sileſiaca. Eorum liberi. 565. b.

Stephanus Ruperti Imp. F. dictus Bipontinus, Comes in Veldenz. Ejus oppida ubi ſita? in Maiſenhaim reſidet. Uxor & liberi. 579. a. Ejus uxor & liberi. Ibid. 723. a.

Stephanus Stephani F. Ruperti Imp. Nepos C. P. Rh. Eccleſiæ Colon. Canonicus. 579. b. Epiſc. Magdeburg. 723. a.

Stephanus Friderici Com. Pal. F. Decanus & Canonicus Colonienſis. 580. b. Obit. Ibid.

Stephanus Rex Myſiæ à Turcis excoriatur. 755. a.

Sti

Stireilheim prædium. 19. b.

Stiga, locus. 26. b.

Stircilheim. 35. b.

Stir, Friderich. 42. b.

de *Stibingen*, Dietrich. 48. a.

Stillfrag quid? 119. b.

Stier Ulrich, Erneſti Ducis ſclopetarius. 229. a.

Stingelhaimer Bernhart & Joannes. 364. b. Bernhard telonarius Ingolſt. 426. a. Joannes. Ibidem.

Sto

de *Stochel* (Heinricus) 18. b.

de *Stouphe*, Heinricus. 42. a. 48. a. ubi *Stophen*.

de *Stoiſa*, Werinhart. 81. b.

Stocktalp, Albertus, civis Werdenſis. 104. b.

Stornſtain, Lud. Sev. deponit in Jordani de Murach manus in pignus pacificationis futuræ. 105. b.

Stoll Joañes, Præpoſitus S. Stephani in Wyſſenburg & Decanus Spirenſis. 269. a.

Stoer, Joannes. 305. a. Bartholomæus. 310. a.

Stocker Ulmenſis Medicus. 350. b.

Stoll Joannes, Præpoſitus in Weiſſenburg Decanus S. Germani Spirenſis. 477. a.

Stolhofen urbs & arx. 591. a.

von *Stopeln* Comites. 594. b.

Stopfer Bartholomæus, Joannes, Vitus chronographus. 705. 729. a.

de *Stouſen* Henricus. 826. b. Henricus, Sigibot. 827. b. Dietrich, Siboto. 828. b. Henricus de Stoufe à Friderico I. prædium Forſtaried in fide ſuſcipit, tradendum Eccleſiæ Pollinganæ. 829. a.

Str

Straubinga urbs Bav. ibi Sigiſmundus Imp. Abbati Tegernſeenſi privilegia majorum confirmat. 93. b. de Straubingen, Albrecht, Vicedominus inferior. 106. a. Rudolphum C. Pal. Rheni implorant, eique ſe obligant. 127. b. 128. a. b. eis Otto Rex Hung. & Stephanus fratres morientes liberos ſuos coñendant. 128. b. Straubingæ in arce ſacellum erigit, & S. Sigiſmundo Miſſam fundant Albertus Comes Holl. & Margareta uxor ejus. 194. b. 195. a. Idem Albertus Carmelitis Straubingæ, fundationem confirmat. 195. a. b.

con-

conſtruitur. 335. b. Incendio conflagrat. 339. b. à Ludovico Bavaro obſidetur. 341. b. Inundatio Danubii. 342. a. caſtrum ab Alberto Comite Hollandiæ conditur. 343. a. vid. *Stainhauf.* Albertus C. Hollandiæ eò venit. 344. a. conditur. 503. b. Incendio vaſtatur. 507. a. caſtrum ab Alberto conſtruitur. 503. b. Igne de cœlo tacta conflagrat. 510. de ea re verſus. Ibid. ad Duces Monacenſes pervenit. 575. a. Incendium. 722. b.
de *Strinhart*, Dietmar. & Hartman. 18. a.
de *Struchisdorf* (Gaminolf) 21. b.
de *Strubingen* (Papo) 28. b. Albrecht. 316. b.
de *Strusdorf* Dietrih & Megengoz. 41. a. b. Oſerich. 48. b.
Strada (Jac.) inter Collectores præcipuos Nummophylacii Boici. 50.
Strenberg oppidum Auſtriæ. Ibi Tegernſeenſes quædam poſſident. 61. a. 63. b. Ibi ædem ſacram D. Quirini dum ſpoliare nituntur Turcæ horologii ſtrepitu territi aufugiunt. 63. b. ejus exemptio. 69. b. de Strenberg, Bertholdus al. *Sternberg*, de Epiſcopatu Herbipolenſi cruentâ pugnâ contendit. 608. b.
Strino, Ulricus, Miniſterialis Friſingenſis. 86. a.
de *Stromispunt*, Eberhardus. 104. b.
de *Stras*, Arnolt. 104. b. Arnolt junior, miles. Ibid.
von *Streitberg*, Eberhard, Paulus. 328. b.
Strigel Thurn, carcer civ. Ingolſt. 426. a.
Strasbauſen 450. a.
de *Strasburg*, al. *Strasberg*, Bertholdus Comes, ejus uxor Gutha Badenſis. 583. a. 584. a.
Streichenloh ſaltus. 651. a.

Stu

Studabe, locus. 20. a. 35. a. 46. a.
de *Stumpfharte*, Waltrih & Chuniperth. 21. b.
Sturzenprügl, Auguſtinus Abbas Tegernſeenſis 79. a. b.
de *Stumbaus*, Joan. 134. a.
von *Stumpfberg*. 220. b. Peter, Marſchalck. 310. b.
Stupf, Joannes, ei quintam argenti effoſſi conferunt Erneſtus & Gulielmus. 319. b.
Stubhan, Cunrad. 656. a. Henrich. 658. a.
Sturmſold quid? eo negato Landaw diripitur ab Albertinis. 482. b.
Sturmfeder Frid. Commend. domûs Teutonicæ in Bluemental. 330. a.
Stürzel Conradus de Buechaim Maximiliani Regis Cancellarius. 471.
Stutgardia quondam Marchionum Badenſium. 588. b. al. *Stuetgarten.* 600. a. Præpoſitura Canonicorum ſecularium. 602. a.
Stubhan Eberhard. 676. b. Conrad. 681. a.

Sty

de *Styra*, Gundacarus. 86. a.
Styriæ marchionatus in ducatum mutatur. 503. b. Marchionatus in ducatum mutatur. 716. a.

Sua

Suaben locus. 20. a. b.

Sue

Suevici fœderis Legati pro Alberto IIII. ſe declarant. 375. b. adverſus Rupertum pro Alberto ſe declarant. 396. b. Conditiones proponunt. 399. b. Ejus deputati Werdæ congregati cauſæ Alberti favent. 448. a. vires omnes adverſus Rupertum & ſociales Bohemos intendunt. 448. a. Suevici fœderis præſidiarii motus excitant Ingolſtadii. 462. a. Suevicum fœdus Alberto auxilium pollicetur. 473. a. Ejus partes in executione Laudi Colonienſis. 489. a. Suevica liga, Albertum cogit ad reſtitutionem Ratisponæ. 519. a. b.

Sui

Suilnaba fl. 20. a. 33. b.
de *Suindaba* (Podolunc) 22. a. b. al.
de *Suinda* (Dietrich) 24. a. Adalram. Dietrich. 24. b. & 25. a. ubi de *Suindaba*. 25. b. Adalram. 45. b.
Suidigerus Dux Sueviæ. 641. a.

Sul

Sullingin vicus. 29. b.
Sulz urbs 601. a.
de *Sulz* Joannes, Comes & Judex Rotwillanus. 221. b. Alwig. 241. b.
Sulzbach, ibi ſacra profanantur. 510. a. b. Ottoni Brandenburgico, Bavariæ Duci reſtituitur. 573. a.
Sulzberg urbs, ubi ſita. Ibi quondam Monaſt. Ord. S. Bened. utriusque ſexûs. Quis fundaverit? 588. b. 591. a.

Sum

Summer, tritici menſura. 519. b.

Sun

Sundirsbuſen, Babo. Wermund. 19. a. Warmund. 38. a. Babo. Warmund viri nobiles. 47. a.
de *Sunderendorf*, Warmund. 33. b. Villa. 42. a. Joannes pocillatoris Miniſterialis Tegurini officio fungitur. 67. b.
de *Sunſingon*, Wilihalm. 35. a.
Sundergaw pagus Bavariæ. 82. a.
Sunne, reconciliatio. 105. a.
Suntboven. 109. b.
von *Sünicbing*, Häwer. 123. a.
Sunchinger, Fridrich. 132. b.
Sunderbaimer Conrad. 311. a.
Sunching. 318. b.
Suntbemius Ladislaus. Quis fuerit? Ejus Familiæ Principum Germaniæ ex autographo Conradi Peutingeri eduntur à p. 557. ad p. 645. de ejus vita & ſcriptis, nec non de illo teſtimonia Ill. virorum. 557. 558. 559. 560. 561. 562. de ejus ſcriptis ſententia. 562.
Sunnenberg Henr. 685. b. Ulricus. 693. a.
Sundersboven, Conrad. 689. a. Henricus. Conradus. 688. b.

Sur

Sur Rex Hunnorum Ratisponæ occiditur. 7. b. 12. b.
de *Sura* (Brun.) 22. a.
de *Surlemos*, Henrich. 41. a.
Surius (Laurentius) acta translationis Tegernſeenſis S. Quirini actis SS. inſerere recuſat petente licet Alberto V. 65. a.

Sus

de *Suſato*, Conradus, à Papa Epiſcopus Ratisponenſis nominatur. 512. a. b. de Eccleſia ſua bene meritus, obit. 513. b. 514. a.
Suſnberg arx & dominium, ad Badenſes pervenit. 588. a. b.
Suſanna Bav. Ottonis Henr. uxor. 283. b. prius uxor Caſimiri Brandenburgici. Ibid. Ejus dos. Liberi ex Caſimiro. Ibid. 472. b.
Suſanna Alberti IIII. F. puella obit. 572. b. quando nata. Ibid.

Swa

de *Swaben*, Bernhart. 38. b.
de *Swaichove*, Marcellinus. 41. b.
de *Swab*, Marcwin. 41. b.
Swaben. 117. a. 356. b. arx, ejus præſidiarii eruptione facta Wisbeckium repellunt. 451. a.
Swabeck caſtrum. 219. b.
Swabingæ curia ad Miſſam altaris Cæſarei ad D. Virg. Monachii deſtinata. 230. b.
Swab Wilpolt civis Ingolſtadienſis de patria optimè meritus. 350. b.
Swalnbach in der Wachaw. 357. a.
Swabelmair Regens Collegii Georgiani Ingolſtadii. 365. a.
Swaiger Chriſtoph prædo publicus punitur. 458. b.
de *Swaphuſin* Bertold. 674. a. 675. b.
Swabeck comitatus à Nobilibus de Rietheim pignoris loco tenetur. 731. a.

Swe

de *Sweich*, Wezel. 42. a.
Swetzingen villa. In ea quæ proprietatis ſuæ erant cum aliis Mechtildi conjugi pro morgengaba conſtituit Ludovicus Severus. 109. b. Ibi quædam feuda Moguntina, quibus in gratiam Mechtildis uxoris renuntiat Ludovicus Severus. 109. b.
Swepfermannus, Sifridus, teſtis. 123. b.
von *Swenningen* Henr. Eques, Berſingen caſtrum Ludovico Bav. vendit. 167. a. 176. a.
Swentis Joan. 663. b.
Swelber Wieland. 304. b.
Swert Lebens - Erben. 401. b.
Sweinfurt ab Epiſcopo Herbipolenſi obſidetur. 608. a.
Swenhildis Thaſſilonis ſoror, Caroli Martelli uxor. 638. b. 637. a.
Swenhildis Caroli Martelli F. 640. b.
Swenhildis Griffonis uxor. 641. a.

Swi

de *Swindaha*, Dietrich. 19. b.
de *Swilanche*, Pernhart. 39. a.
Swiental. 48. b.
Swidkerus Abbas cellæ S. Magni & Monaſt. Ottinbyrani. 71. a.

Syb

Syboto Comes de Wolfratshuſen Advocatus in Tegernſee miris modis exagitatur. 61. a. b. al. Comes de *Neuburg*. Weyarn fundat, occiditur. 338. b.

Sye

de *Syelenbach*, Eberhardus. 103. a.
Syesbach, ejus Eccleſiæ jus patronatûs donatur ſacello caſtri Landishutani. 172. b.

Syl

Sylveſter Chiemenſis Epiſcopus ſacello in Mencing indulgentias confert. 291. a. b.
Sylveſter III. P. 801. a.

T.

Tab

TAbertzhauſen. 313. b.

Tag

Tagirbbingin territorium. 25. b.
Tagaleichungin prædium. 29. a. 38. a.
Tagabertus. 30. b.
de *Tagal*, Lanzo. 33. b.
de *Tagel*, Waltman. 38. a.
Tageno, Præpoſitus Stierſeenſis. 48. b.

Tah

Tabenſtain caſtrum. 353. a.
Tabenhauſen Monaſt. Can. Reg. al. *Capel-Munch.* 602. b.

Tal

de *Tala*, Gotebold. Eberard. 19. a.
de *Talahaim* (Otpreht) 24. a. b.
de *Tala*, Wirinth. 32. a. Al. de *Tale.* Waldman. 40. a. Fridrich. 42. a. Waltman. 42. b.
Talaverna fl. 46. b.
Tal trans Iſaram; eo Alderpacenſes Monachi Coloniam ducunt. 338. a.
Talwart pagus à Neoburgenſibus exuſtus. 450. a.
de *Talehuſin* Bernh. 695. a.
de *Talmudesdorf* Otaker. 824. b.

Tam

Tamſtain. 298. b.

Tan

Tandorf prædium. 23. b. 24. a. Villa. 27. b. Baſilica ibi dotatur. 44. a.
Tandheim, locus. 33. b.
de *Tandorf* (Heinrich.) 39. a.
Tanne, locus. 40. a.
de *Tanne* Wernhart. 41. b. Gebolf & Albo. 42. b. De Tanna, Pilgrim. 48. b.
de *Tannerſtain*, Henricus & Antonius. 103. b.
Tanner Eckhard. 166. b. Joannes. 300. a. Daniel. Ibid. Joan. von Tann. 303. b.
Tangrindel, diſtrictus, ubi ? 176. b.
Tannhauſer Hilpolt. 300. a.
Tanner Weiprecht. 311. b.
Tannbergerin Elſpet, uxor Joannis Satelpogen. 324. a. 442. b.
Tanninger Gotſchalc. 659. a. 674. a. b. Agnes uxor ejus. 683. a. Al. *Taeninger.*
de *Tandiswanch* Werner & Ludwic. 694. a.

Tap

Tapulun, Ehinhart. 34. a.

Tar

Tarchingen. 48. b.
Taringen. 208. a.
Tartari Ungariam vaſtant. 337. b.
S. *Tarſicia* virgo. 639. a.

Tas

de *Taſſowe*, Bohuſch. 85. b.
Taſſilo Dux Bav. Collegium S. Nicolai Paraviæ fundat. 332. a. Vid. *Thaſſilo.*

Tat

de *Tatingen* (Hecil) 29. a. Al. *Tatingon*, Werin-

Werinher. 35. a. Al. *Taetticbingin* villa 42. b. VVerher de *Tattingon*. 46.

Tatnhauſer-See. Lacus & pagus hujus nominis. A Rechbergiis emit Georgius Dux. 329. b. Ottoni Henrico & Philippo reſtituitur. 329. b.

Tau

Taufkircher, Gebhardus Abbas Tegernſeenſis. 75. a. Henricus de Taufkirchen. 106. a. VValch. 127. a. Eraſmus. 303. a. Gebhardus Abbas Tegernſ. 344. a. Henricus. 693. b.

Taurinenſes Duces. 636. a. b.

de *Taure* Bertholdus. 670. a. Ulricus Præpoſitus. 691. b.

Tawpach Reginhard Dapifer. 685. b.

Tax

Taxationis negotium Neoburgi curat Auguſtinus Kœlnerus. 101. Taxationis negotium poſt laudum Colonienſe. 488. a. b. Seq.

Tay

Tayſpach. 477. a.

Tayningen. 832. b.

Tef

Tefingen, ibi Ulricus Comes de Wirtemberg occiſus. 592. b.

Teg

Tegernbach Eccleſia fundus dotalis Eccleſiæ Eberſpergenſis. 6. b. 12. b. 21. a.

de *Tegilingung* (Warmunt.) 22. a.

de Tegrinbach (VVicheri.) 22. b. VVillibirg Nobilis fœmina, uxor Richeri conſentientibus liberis in S. Sebaſtianum benefica. 39. a. Vicus. 44. b.

Tegernſee. Ekkibertus Abbas. 14. b. Monaſterium in honorem SS. Petri & Pauli dedicatur. 55. b. Eorum monumenta hiſtorica à p. 49. ad 99. Fundatur juxta lacum hujus nominis. 54. a. Sacellum primum in honorem S. Salvatoris dedicatur. 54. b. 55. b. Tegernſeenſis Advocatia Sibotoni Comiti mirè extorquetur. 61. b. Ejus Monaſterii ſtatus priſtinus & tempore Anonymi Auctoris. 67. a. Incendio devaſtatur. 68. b. Sub Peringero Abbate electionis libertatem recuperat. 69. a. Abbatum ſeries. 67. b. & ſeq. Incendio & furtis depauperantur ſub Ellingero Abbate, ab eodem reſtaurantur. 69. b. Denuo rapinis & incendiis vexatur. 72. b. Uſum mitræ & Pontificalium obtinent. 72. b. Monaſterium in ædificiis caducum reparatur. 71. a. Tertia vice exuritur. 73. a. Tegernſeenſes à teloniis eximuntur in Auſtria. 73. b. Eorum Necrologium conſcribitur. 73. b. Muro cingitur. 74. a. Advocatiam eidem renuntiat VVicnandus de Irinſpurc. 74. a. Sigillum majus mutat. 74. b. Bello civili Ducum læditur. 75. b. Chori pars anterior cum ſanctuario corruit. 75. b. Ante Caſparum Abbatem non niſi Nobiles ſuſcipiebant. 76. a. Reſtauratur in bonis, in diſciplina, in litteris. 76. a. poſſeſſiones ejus conſcribuntur. 76. b. Fundatorum oſſa marmoreo monumento reconduntur. 76. b. Scholam erigunt. 79. b. Et typographiam. 80. b. Diplomatarium Tegurinum a p. 80. ad 99. Fundatores unde orti? 82. a. Ludovicus Bav. in eos Beneficus. 90. b. Judicium Ludovici Principis ſingulis annis in vigilia Viti. 89. b. Eccleſia conſecratur. 77. b. Muro & foſſa cingitur. 77. b. marmor udum pro miraculo. 344. a. Bertholdus Abbas. 690. b.

Tei

Teiſpach caſtrum conſtruitur. 335. a. 336. b. 338. b.

Tek

Tekkendorf, Joannæ Bavaræ dos ibidem oppignoratur. 193. b. Judæorum ibi Sacrilegium. 341. b.

Tek Ducatus, Ludovicus Patriarcha Aquilegienſis, Dux Teccenſis. 290. a. Fridericus Dux. 306. a. Fridericus & Ulricus. 306. b. 309. a. Ulricus, quæ ejus uxor? 584. b. Lutzman. 591. b. Eorum ſepultura. 602. b.

Tel

Telonium Monacenſe. Ei præficitur Auguſtinus Kœlnerus. 100. Telonia injuſtè erecta abolentur. 111. b. Telonium ſalis in Burghauſen & Scherdingen. 337. b. Telonia non augenda ſtipulantur inter ſe duces. 476. a. Telonium ſalis in Frontenhauſen. 477. a.

Teleſphorus Papa. 654. a.

Tem

Temesberg. 151. a.

Templarii, eorum veſtitus. 602. b. Milites Templi. 627. b.

Ten

Tenckling pagus in judicio Haydaw. 323. a.

Tennebach Monaſterium Ord. S. Bern. Marchionum Badenſium ſepultura. 588. b.

Tenckndorf Præpoſitura Ord. Templariorum. 602. b.

S. *Teneſii* mons. 692. a.

Ter

Terræmotus. 342. b. 701. b.

Tes

Teſtes auribus tracti. 18. a. Et paſſim alibi. Teſtes alii inſtrumentorum: alii pro inveſtitura. 20. b. Teſtis auribus tractus comes de Sempta. 23. b. Teſtibus non egere Regiam Auctoritatem in concambiis & teſtamentorum datione. 45. a.

Tet

Tetigun. 22. b.

Tettenbach. 42. b.

Tetilinga Curtis. 46. b. Parochia. 247. a.

de *Tettinbuſen* Hartmannus & filius ejus. 693. b.

Tetaldus Epiſc. Mediolan. 813. b.

Teu

Teuginga prædium D. Sebaſtiano Eberſpergenſi donatur. 8. a.

Teutlingun prædium, poſtea Abtshoven dictum. 24. a.

Tewel Joannes. 325. b.

Teutonici Ordinis Fratres Ratisponæ fundantur, & Eccleſia eorum conſecratur. 333. b. 339. a. 613. b.

Tey

Teyſchnach fl. Bav. inf. Margaritas fert. 217. a.

Teyningen. 322. a.

Tha

Thaebinger Eques, ei caſtrum ſuum Lennzenberg poſt pugnam in Gameiſtorf redditur. 130. a.

Thadæa, Barnabonis Principis Mediolan. filia, uxor Stephani II. Bav. Ducis. 190. b. Ludovici Barbati mater. Ejus memoria in anniverſario in Berchteſgaden à filio fundato. 228. a. Obit. 344. b. Ejus liberi & obitus. 568. b.

von der *Thann* Joan. 459. a.

von *Thalberg* VVolfgang. 484. b.

Tharis Monaſt. ubi & à quo fundatum. 605. b. VVitmandus Abbas. 606. b.

Thaſſilonis ſepultura. 637. b. 638. b. Geſta, & Stemma. 638. a. Parentes, uxor & filius. 640. b. 641. a.

The

Theodorici leges. 10 a.

Theobaldus Friderici F. Dux Lotharingiæ, Eliſabethæ frater. 110. b.

Theobaldus Bojorum Dux Gothos ex Italia pellit. 499. a.

Theodericus Epiſcopus Mindenſis inducias paciſcitur cum Alberto Bav. Duce, Comite Hollandiæ. 180. b.

Theſauros abſconditos indagandi facultas per litteras publicas traditur. 247. a. b.

Theodora Græca Lupoldi Ducis Auſtriæ uxor. 335. a.

Theodericus Præpoſitus Pollinganus. Obit. 669. b.

Thengler Ulricus, *Landvogt zu Hochſtet.* 492. b.

Theodo, ejus mors. 499. a. 638. a.

Theodebertus Narſeti auxiliatur. 499. a.

S. *Theodori* Monaſterium Monialium Bambergæ fundatur. 609. a.

Theodoricus de Iſenburg Archiep. Mogunt. magnorum motuum Auctor. 622. b.

Theodelinda Bavara Regina Longobardorum. 636. a, b. 637. a.

Theodo II. ejus acta. 636. b.

Theodo III. Dux Bojor. 636. b. A S. Ruperto baptizatur. 637. b.

Theodo IV. Dux Bojor. 637. a.

Theodericus Comes, Bertholdi Comitis Dieſſenſis frater. Obit. 680. a.

Thi

Thierhaupten Monaſt. privilegia confirmat Georgius Dives. 322. a.

Thierſtain Comites. 589. b.

Thiemo Comes Merſeburgenſis. Ida uxor ejus. unde orta? 625. a.

Tho

de *Thor*, al. de *Porta* Nobiles, ſuccedunt in dignitate & caſtro Mareſcallis Tegernſeenſibus de Irinſpurc. 67. b. 668. a. Conradus Canonicus Friſingenſis. 661. a.

Thorer de Thor, Oſwaldus Abb. Tegernſeenſis. 75. a. Ulricus. 200. a. Caſpar. 200. a. Anna Torerin de Kuntelberg ſoror Joannis, uxor Muracheri. 201. a. Joannes. 203. a. b. Caſpar. 211. a. 207. a. Georg. ibid. Eberhard *von Thor in Eureſpurc*. 230. a. Petrus. 300. b. Caſpar. Præfectus in Pfaffenhoven. 300. b. Caſpar Præf. in Landſperg. 300. b. 309. a. 318. a. 321. b. Joannes Præf. in Wolphertzhauſen. 324. b. Ulric. 354. b. Joannes, von Hornſtain. 354. b. Eberhardus obit, equum & arma Dieſſenſibus legat. 671. a. Cunigundis. 672. a. Stephanus. 665. b. Conrad. de Hornſtain. 661. b. Eberhard, Gertrudis uxor ejus. 655. a. Ulricus Canonicus Friſingenſis. 655. b. Eberhard. 659. b. Catharina uxor ejus. 660. a. Oulricus. 676. b. Eberhard, Sophia uxor ejus. 678. b. Conradus. 679. a. Eberhardus. 680. b. Anniverſarium in Dieſſen. 682. a. b. Conradus. 682. a. b. Eberhard. Matildis mater ejus. Lazarius. 685. a. b. Lazarius Miniſterialis Ducis Meraniæ. Ejus donatio Dieſſenſis. 685. b. 686. a. Eberhard, Lazarius, Cunrad. Ulric. 687. b. 689. a. Eberhard, Otto filius ejus. 690. b. Lazarus. 691. b. Eberhardus Otto. 698. Torer de Eyresburc. 705. 729. b. Catharina. 667. b.

S. *Thomæ* Cantuarienſis translatio. 336. a.

Thonaw-Stauff, caſtrum ubi ſitum? de eo lis inter Duces Bavariæ Regem Bohemiæ & Capitulum. 508. a. A Petro Ecker Carolo IV. traditur, qui oppignoratum reluit & ſibi retinet. Ibid. ab Epiſcopo Ratisponenſi reluitur. 509. a. A Ducibus Bavariæ obſidetur, foro capto. 509 b. A Rudolpho Palatino, poſtea Imp. obſidetur, tum temporis *Thum-Stauff* dictum. Ibid. à Bavariæ Ducibus obſidetur. 510. a. Capitur forum. 510. b.

Thomas Præpoſitus Dieſſenſis. 652. b

Thu

Thumhof (Petrus) Presbyter. Ei beneficium confertur. 97. b.

Thunntz, Berchtold. 132. b.

Thumburger, Otto. 130. b.

Thumb Joannes Parochus in Gunzelhoven. 203. b. Dorothea von Neuburg. 326. b.

Thumair (Lucas) Præfectus in Vilshoven. 247. b.

von *Thungen* Sigmund. 438. a. 442. b.

Thuringiæ Landgravii à Sunthemio deſcripti. à p. 631. ad 633. Thuringiæ Duces Saxoniam vaſtantes, clade afficiuntur. 631. a. Ejus viciſſitudines poſt mortem Henrici Landgrav. Thuring. & Reg. Rom. 631. a. b. Eorum arbor familiæ Auctore Sunthemio. 634. a. b. ad 635. a. b.

Tic

Tichtel Franciſcus. 203. a. 207. a. Singulis diebus Jovis in Æde D. V. Monachii Proceſſionem fundat, confirmante Alberto III. litteræ fundationis. 230. b. 231. a. b. Ulricus junior. 301. b.

Tie

Tieſſer Ulrich. 298. b.

Tierſcham à Bohemis incenditur. 483. b.

de *Tierſtain* Sifrid. 695. a.

Tiernbeck Georg. 778. b.

Til

Tilia Eberſpergæ ſacra exſcinditur. 6. b.

Tin

Tintinabula aurea Hunnorum Regum ornamenta. 7. b. 13. a.

Tingen villicaris curia. 610. a.
Tinzilinbach prædium. 675. b. Henricus. 690. a.
Tinchilſpübel Herman. 687. a.

Tir

Tirnſtain, arx. 92. a.

Tiſ

Tiſchinger Conrad. 200. a.

Tit

Titſeſaw Parrochus Straubinganus, Alberti IV. Legatus in Franconiâ ſpoliatur. 328. a.

Tob

Tobran Monaſt. Ducum Megapol. ſepultura. 620. b.

Toe

Toeringer (Frid.) 136. b. Vide T*orringer*. Heinrich. 147. a. Adam zum Stain, teſtis teſtamentarius Georgii Divitis. 269. a. Wilhelm in Yeterbach. 299. b. 304. a. 305. a. Caſpar zu Toerring. 304. a. Adamus, Georgii Divitis Miniſter ſtatûs, Ingolſtadienſes, lite pendente, Ruperto Palatino conciliare ſtudet. 350. b. Oſwald Marſchalck. 356. b. Adam. 362. a. Inter adminiſtratores a Georgio Duce nominatur. 368. a. Cum Wisbeckio & Seyboltſtorfio palam Palatinas partes amplectitur. 370. a. Seiz zum Stain. 372. b. Adam. 375. a. Seiz, noctu è ſenatu Burckhuſium diſcedit. 375. a. Adamus. 392. a. Georgii Divitis Miniſter. 429. a. Seiz & Adam inter ſex locumtenentes Bavariæ à Georgio Duce conſtituuntur. 476. a. Adam zum Stain Eques. 476. b. Reichenhallam oppugnari ſuadet. 485. a. Friderici Elect. Palat. Procurator Friſingæ in executione Laudi Colonienſis. 489. a. Inter Deputatos pro diffiniendâ lite inter Palatinos & Bavaros. 492. b. T*oerring* caſtrum, ab Henrico Divite deſtruitur. 511. b.
Toelz oppidum. 79. b. Vid. *Tollenz*.
Toelenzenſes cives nullum ex hominibus Tegurinis recipere poſſe Abbate invito, ex privil. Bav. Ducum. 75. b. cives cum Abbate Tegernſeenſi litigantes à Ducibus Bavariæ inter ſe concordantur. 95. a. 201. b. 203. a. Comitatus. 343. b. Vid. *Tolentz*. 353. a.
von *Toegendorf* Burcard & Friderich. 169. a.
Toepſelius Franciſcus Præpoſ. Pollinganus. 785. Hiſtoriam Pollinganæ Canoniæ edidit. 822. 823. Rotulum cenſualem edi permittit. Ibid.

Tog

Togolottingin villa in Norico Rippenſi. 46. a.

Tol

de *Tolenzare*, Henricus. 43. b. 103. a.
de *Tolnz*, Gebhard. 85. b.
Tollenz, ibi Conradus Friſingenſis Epiſcopus Emichonis Præceſſoris ſui privilegium Tegernſeenſibus datum confirmat. 89. a. vid. *Toelz*.
Tolling. 454. a.

Tom

Toman (Goltz) de Perching ad judicium Rotwillanum citatus excipit ſe Bavarum eſſe. 221. b.
de *Tombrunnen* Bertold. 826. b.

Ton

de *Tontingin* (Hartwic.) 22. b. 23. a. 25. a. Hartman. 26. a. al. *Tœntingin*. Hezil. 27. a. 28. b.

Tor

de *Torrigen*, Marchwart. 37. b.
Torringer. 108. b. vid. *Toerring*.
Torneamentum Ratiſponæ. 511. a. al. *Thurnier-Hoff* dicitur. 513. a. 516. b. Landishutæ in nuptiis Ludovici Divitis. 766. a.
de *Toret*, Domini: During, Henric, Albret & During. 830.

Tra

Trachſilen villa. 24. b.
Traſivileingin villa. 29. b.
Trausnicht. 105. a. Henrico Duci redditur. 108. a. Hæredibus reſtituit Ludov. Severus. 115. a. ubi ſita hæc arx? 619. a.
von *Trausnicht*, Weygnant. 151. a.
Trager, curator. 299. b.
Trantpeck Fridrich. 316. a.
Traunſtain. 485. a.
von *Trautenberg*, Ebran. 486. b. Judex in Kuefſtain capite plectitur. 452. a.

Tre

von *Trenbach*, Georgius zu Walberg. 271. a. 372. b. 493. a.
Tretingen. 313. b.
Trebnitz Monaſt. Virg. 630. a.

Tri

Trieſtnicben fluvius. 69. b. fluviolus, ubi ſitus? 81. b.
de *Tritbkeriſteten*, Lupolt, teſtis. 81. b.
de *Trienner* Conrad. 311. b.
Triebenpeck Ortlieb. 317. a.

Tro

Trosberg. 485. a.
de *Trozelingin* Mahtild. 678. b.
Trombellius Joan. Chryſoſt. Congreg. S. Salvat. Abbas, V. Cl. laudatur. 791.

Tru

Trunberingen, vicus. 34. b.
de *Trubbigin*, Diethard & Eliſa uxor ejus. 47. a.
de *Trukedingen*, Albertus. 82. b. Fridericus. 152. b. Agnes Comitiſſa. 584. a. Fridericus. 610. b. 618. b. 619. a. Hohen Truhending à quibus venditum. 619. b. 620. a. b.
Trutwinus Abbas Cæſarienſis. 104. b.
Truchſäſs de Chrumtall. 130. b.
de *Truchſäzze* Henricus, Magiſter curiæ Ludovici Bav. 151. a. 203. b. Jacobus Truchſäſs de VValburg Guilielmo à conſiliis. 215. b. Ze VValtburg, Joannes. 306. b. von Ringingen, Ulrich. Henricus frater ejus. Chuno von Aurach. 311. a. Joan. VVilhelm. 311. b. Heinrich von Rinchingen. Ulricus frater ejus. Joan. von VValdburg. 314. b. Ulricus & Henricus. 317. b. Joannes von VValdburg, Jacobus filius ejus. 318. a. 320. b. Joann. zu Sternberg. 328. b. Joann. de VVolhauſen. 482. b. Georg. Philipp. 459 a. 589. b.
Truchtel Paulus. 301. b.

Truchteldingen. 316. a.
Trucholfing. 316. a.
Trugenhofer Ruland. 370. a.
Trubigin pagus. 675. b.
Trunnes prædium. 824. a.

Tub

de *Tubingen*, Henricus Comes. 82. a. 602. a. b.

Tuc

Tuchſenhauſer Oſwald, Erneſti Conſiliarius. 202. a. *zu Fräshauſen*, Cancellarius Guilielmi. 215. b. 228. b. Alberti III. *Rentmaiſter*. 230. a. 301. a. 302. b. 304. a. 310. b. 320. a. 327. a.
Tuchſer Henricus. 302. a.
Tuckelhauſen, ubi ? ibi cella erigitur. 609. a.

Tui

de *Tuiſſtada* (Hendic.) 22. a.

Tul

de *Tulibbingen* (Patto) 23. a.
Tulbeck Joannes. 301. a. aurifaber Monacenſis. Joannes Tulbeck. Epiſc. Friſing. Ibid. prius Parochus ad D. V. Monachii. 318. b.
Tulefeld pagus. 609. a.

Tum

Tumſtauff caſtrum impignoratur. 177. b.

Tun

Tundorf, ibi ſacellum S. Quirini ligneum cum milite eò confugiente comburitur. 57. a. Ibi ceſſant miracula, qua de cauſa? 63. a. extremæ impudentiæ fabula. 63. a.
Tundorfer Stephanus Henrici F. civ. Ratisp. 316. b.
Tunaw-Moos propè Adelzhauſen. 174. b.
Tun Joannes & Henricus fratres. 121. b.
von *Tungen* Sigmund. 364. a. Equitatûs VVirceburgenſis Dux Ingolſtadio cum ſuis diſcedens, lapſu crus frangit. 368. a.

Tur

Turndl Nobiles, in dapiferatu miniſteriali Tegernſeenſium ſuccedunt. 67. b.
Turndl (Georg.) Abbas Tegernſ. 75. b. Joannes junior. 201. a. Rudolph. 301. a. Albrecht. 302. a. 303. b. Eliſabethæ Mediolanenſis aulæ Præfectus. 303. b. Georg. 310. b.
Türnlinger Stephan. Vicedominus Straubinganus. 182. a.
von *Türckhaim* Valent. JC. & Fiſcalis Cæſ. 488. b.
Türrigel è præſidiariis Kuefſtainii capite plectitur. 452. a.
Turci CPolin capiunt. 733. a. Ladislaum Regem Ungariæ prælio vincunt & vita exuunt, ad Albam ſtrages. 733. b. Euboeam occupat. 733. b. 734. a. 735. a.

Tus

de *Tuſchel*, Schweicker. 147. a. *Vizdumb bey der Rör*. 158. a. 167. b.

Tut

Tuto miles. 17. b. 23. a. vid. *Gaſteiga*.
Tuto Epiſcopus Ratisponenſis, Arnulphi Imp. Cancellarius. 501. a.
de *Tutenhuſen*, Hartman & Aribo. 824. a. b. 825. a. 826. a. b. 828. a. Marcwart. 829. a. Hartmannus quædam donat Eccleſiæ Pollinganæ. 831. a.

Tuz

Tuzemgun. 22. a.
de *Tuzingen*. Ulricus. 832. b.

Tyb

S. *Tyburtii* collegiata in Pfaffenmünſter. 320. a.

Tyl

Tylo Marchio Brandenb. ejus geſta. 625 b.

Typ

Typographia Tegernſeæ erigitur. 80. b.

Tyr

Tyrlinger, Ulrich *zu den Tyrlſtain*. Joannes. Stephanus. 306. a.
Tyrrigel, Joannes. 311. b.
Tyrolenſis comitatus ad Auſtriacos tranſit. 566. b. Albertus Comes. 681. a. 691. b. Adelbertus Comes. 825. b. 826. b. Bertholdus Comes quædam tradit Eccleſiæ Pollinganæ. 830. a.

V.

Vae

Vaeſterhart. 690. a.

Vai

de *Vaichingen* Comites. 583. b.

Val

de *Valleie*, Chuonrad Comes. 42. a. 43. a. Al. *Phallay*. Otto Comes bello petit Marchionem Iſtriæ. 72. b. Otto Comes. 73. b. Feudum Bavariæ Ducum Ahamis collatum, qui à Duce Wilhelmo coram Erneſto & Statibus accuſantur, quod antiquato nomine Ahamſtain appellaverint, quod ipſis per ſententiam interdicitur. 207. b. 208. b. Henricum Epiſc. Brixinenſem capit Conradus Comes. 332. b. Valei obſidetur. 681. b. Valega dicitur. 696. a. Cunradus Eckardi VVitelſp. F. 713. Chamſtain dicitur. VValtherus Conradi de Valai F. Archiep. Trev. Canonicus Regularis in Bernried. Mechtildis, cui nupta. 713. a. Otto Comes. Ejus geſta in aula Regis Franciæ. Expeditio ſicula. Ejus uxor ſiculi Regis F. S. Martini Reliquias dono accipit. Ubi reponſuerit ? Bernried conſtruit. Canonicis Reg. S. Aug. tribuit, ibidem cum uxore ſepultus. 713. a. b. Conradus Comes Feuda accipit à Comite de Dahowe. 824. b. Otto Comes. 825. a.
de *Valckenberg*, Hadmar & Rapoto. 85. b. Rapoto. 86. a.
Valckenſtain arx, eam in pignus pacis faciendæ in manus Conradi de Eyrenſpurc conſignat Ludovicus Severus. 105. a. ab Ulrico Landgravio de Lewtenberg emit Henricus junior. 162. a. 176. b. 219. b. 353. a. ad Pientzenaweros pervenit. 492. a.
de *Valle* Simon Venetus, Juris Doctor. 202. b.
Valckenſtainer Petrus. 300. b.
Valagiſus S. Arnulfi F. 640. a.

Var

Varnbach Monaſt. reſtauratur. 332. b. fundatur. Ibid. prædones ibidem capite plectit Otto Illuſtris. 504. b. Comites in Varnbach. 587. a.

Ube

Ubermann quid ? 159. b. 161. b.

Uberaecker VVolfhard. Eques. 508. b. Machtild. 683. a.

Ubertus, Sylvæ candidæ Epiſcopus. 803. b.

Ubr

Ubrichingen pagus. Ibi acidulæ. 601. b.

Uci

Ucingin locus. 27. a.

Ucimanesdorf. 33. a.

Uda

Udalricus Comes de Sempta. 5. a. Eberſpergæ Benedictinos introducit. 6. b. de eo ſingularia. 8. a. 9. a. b. 10. a. 13. a. & ſeq. Obit. 15. b. 21. b. 22. a. 711. a. b. nexus cum Welfonibus. Ibid.

S. *Udalricus* Auguſtanus Epiſcopus Adalberonis Comitis de Sempta filium è Sacro Fonte levat. 7. b. 13. a. 16. b. Arnolfi Ducis Bojorum compater, eum hortatur, ut Monachis ablata reſtitueret. 68. a. Ei Eccleſia collegiata in Habach ſacra. 236. a. Obit. 711. a.

Udalricus miles. 20. b.

Udaſcalcus rei ſalinariæ Præfectus in Hall. 62. b.

Udaſcalcus Abbas Tegernſeenſis. 58. b. ob iniquam ſententiam paralyſi percuſſus. 60. b. Dietramcellam fundat. 71. a. b. Ejus acta, obitus, & epitaphium. Ibid.

Udaſcalcus Epiſcopus Auguſtanus Templum SS. Leonardi & Julianæ Tegernſeæ conſecrat. 72. b.

Udalricus Abbas S. Galli. 71. a.

Udalricus II. Abbas XXVIII. Tegernſ. ejus acta, obitus & epitaphium. 73. a. b.

Udalricus Patavienſis Epiſcopus. 681. b.

Veg

Vegelin, Conrad Conſul Auguſtanus. 310. b.

Vei

Veiſen prædium. 8. a.

Veichwang oppidum Imperiale. 619. b. oppignoratur. 620. a.

Veitenheim. 109. b.

Vel

de *Veldun* (Sigihart) 22. a.

de *Veltkirchen*, Cuonradus. Allpeis. Benedicta. 42. a. 208. a.

Velſchlos, Ulricus, Miſſæ fundator ad *omnes SS.* in Tegernſee. 73. b. 86. b.

de *Veldenaw* Henrici Ducis Vicedominus ad Rotam. 166. a.

Veldnenſe Foreſtum. 102. b.

Veldorf, ibi ædes S. Wolfgango ſacra. 326. a.

von *Veld*, Walther, civis Landishutanus, dictus *Abenteurer.* 327. a.

Velburg. 353. a.

Veldenz comitatus, per quam ad Palatinos tranſierit. 579. a.

Vellenberger Conrad. 672. b. 663. b. de Vellenberg, Ulricus. 670. a. Agnes. 668. a. Al. *Wellenberg.* Ulricus. 678. a. 679. a. Liutgart. 682. b. Conradus, Ulricus. 686. a. Conradus. Ulricus. 691. b.

Ven

de *Vendinbach* (Otpolt) 22. b.

Vendius (Eraſmus) archivarius Boicus. 101. notarum auctor in bullas editas. 265. b. Wilhelm. 302. b. Eraſmus, unde ortus ? 470. Koelneri opus de bello Boico in compendium mittit, quod hic legitur à p. 472. ad 493. Thomas Vendius Præpoſ. Dieſſenſis. 652. b.

Venatio Cleri limitata. 249. a. venandi jus in diſtrictu Moeringano impetrant Ridleri. 325. b.

Ventus maximus in Bavaria. 511. b.

de *Veningen* Ortolf. 686. a.

de *Vendawe* Grifo. 700. b.

Ver

Veringen comitatus & arx. Ex ea Familia S. Wolfgangus. Eorum inſignia, à Wirtenbergiis ad Werdenbergios tranſit. 601. b.

de *Veringen* Comes Marquardus Abbas Tegernſeenſis. 74. a. b.

Veringenſis pons. Ibi de telonio inter Monacenſes & Friſingenſes lis & compoſitio. 87. a. b.

Verdenſis Præpoſitus, Andreas, Rudolfi I. Imp. Notarius. 104. a.

Verveaux Joannes S. J. annalium Boicorum, ſub Adelzreiteri nomine auctor præcipuus. 527.

Vet

Vetter Apel. Georgius filius ejus. 302. b.

Vetzera cella monaſtica Ord. S. Norberti. 609. a.

Vetter Joannes Grammateus Landishutanus, urbis illius Faſtos conſulares conſcribit, qui leguntur à p. 760. ad 779. Ludovici Divitis pompam funebrem deſcribit. 760. Fit Syndicus Landishutanus. 775. a. 777. a. 778. a. b.

Uff

de *Uffeldorf*, Uſcalcus, teſtis. 82. b. 699. b. 700. a.

Uffingen. 127. b. Wernher de Uffingen. 817. b.

Uffenhaim. 620. a.

de *Uffelendorf* Bertolt. 824. b. Odaſcalc homo nobilis. 828. a.

Ufh

Ufheim villa. 27. a. 46. b. Ottonis de Wittelſpach. 47. a.

Ufhoven locus. 29. a. Henricus de Ufhovin. 685. a.

Via

à *Via* (Joannes) vitas SS. Surii vernaculè reddit. 65. a.

Vic

Vice-Domini duo, ad Rottam & Straubinganus. 130. b. Vicedominorum limites. 117. b. Officia. 111. a. 113. b. 114. b. Vicedomini quatuor Bavariæ, duo ſuperioris, totidem inferioris. 106. a.

de *Vicomercato*, Guidotus, Capitaneus Brixiæ, Procurator Barnabonis Princ. Mediolan. 190. a. b.

Vie

de *Viehtpach*, Marchwart. 25. a.

Vienna Auſtriæ à Turcis obſeſſa. 63. b. à Rudolpho I. in deditionem accipitur. 532. b.

Viehtab judicium. 123. a. Wenceslao pro dote Joannæ Bavaræ oppignoratur. 193. b.

Viebacb Monaſt. Virg. S. Aug. ei ob receptam reformationem privilegia à patre Ludovico Divite conceſſa confirmat Georgius Dives. 323. a. fundatur. 340. a. Peringerus de Lewnberg fundator obit. Ibid. à Stephano Bav. Duce perficitur. 340. a. Privilegiis donatur. Ibid.

Vih

Vibibuſen. 34. b. 353. a.

Vil

de *Viliſa*, Dieto. 22. a. Engelhart. 22. a. Zuntibold & Papo. 25. a. Erchenger. 34. b.
Vilshovenſi Decanatui privilegium confert Ludovicus Bavarus. 149. a. b. Vilshoven. 313. a. b. Vilshoven urbs à Rupertinis oppugnatur, qui acceptâ clade diſcedere coacti. 456. b. 457. a. defenditur, conſervante in fide Alberti Hieronymo de Stauff. 485. b. conſtruitur. 503. b. à Georgio Wisbeckio incaſſum obſidetur. 521. a.
von *Villenpacb* Nicolaus, civis Ulmenſis. 309. a. Georgius. 327. a.
de *Vilsbiburg* Henricus. 516. a.
Vilſer (Joannes) Senator Landishutanus. 778. a. b. Obit. Ibid.

Vin

Vineæ in Aſchawwinckel. 44. a. vini Bav. copia. 513. a. pruinis vineta pereunt. Ibid. vinum latinum. 669. b. vini ſagma. 685. b. pretium. 775. b.
de *Vinſterwalde*, Hilprandus. 86. b.
Vinger Henricus, *obriſter Zolner zu München.* 299. a. Joannes. 312. b.
Vinck Jacob. 310. a.
Vintler Berthold. 314. a.
Vinder Henricus, *Rentmaiſter in N. B.* 320. a. carceri mancipatus innocens declaratur. 323. a. b.
de *Vingen* Conrad. 689. a.
de *Vindingin* Imiza. 694. b.

Vir

Virnbaim. 109. b.

Vis

Visbacb, Aurburgenſis judicii, venas argenti profert. 319. b.
Viſio Neapoli cujusdam Monachi Griſei. 339. b.
Viſcbpadaw vel *Uſenboven* Monaſterium conditur. 502. a.

Vit

S. *Vitus* M. Patronus Eberſperg. 20. b. S. Viti mons, Monaſt. fundatur. 334. a.
Viti (Hieron.) Præpoſ. XXIII. Dieſſenſis. 654. b.
Vitus Eberſpergenſis Prior. Ejus chronica Bojorum editur à p. 704. ad 740. De eo judicium. 704. 705. Ejus familia Weſſobrunâ orta. Ibid.

Ulf

Ulffensbeim. 109. b.

Ulm

Ulma civitas, ibi quædam Ducibus Bavariæ oppignorata. 176. a. b.

Ulr

Ulricus, Abbas XIIII. Tegernſeenſis. 70. a. b.
Ulricus Landgravius Leuchtenbergenſis. 143. b. 162. a.
Ulricus Epiſcopus Chiemenſis. 140. a. b. 141. a.
Ulricus Decanus Berchtesgadenſis. 227. b.
Ulricus Epiſcopus Patavinus. Ejus mors. 336. b.
Ulricus Præpoſitus in Rotenbuech. 343. b.
Ulricus Præpoſitus in Scheftlarn. 343. b.
Ulricus Præpoſitus in Pewtperck. 343. b.
Ulricus Dux Wirtemberg. 347. b. vid. *Wirtemberg.* cum eo fœdus init Albertus IIII. 472. b. Philippo Palatino bellum denuntiat. 481. a. Maulbrun Monaſterium occupat & munimentum eorum *Trutzbund* dictum expugnat. 482. a.
Ulricus Comes de Wirtemberg, Eliſabethæ Bavaræ maritus, ubi & quando occiſus? 566. b.
Ulricus Dux Carinthiæ. Ejus uxor. 587. b.
Ulricus Comes de Wirtemberg Præpoſitus S. Widonis Spiræ. 591. b.
Ulricus Comes de Wirtemberg Eberhardi junioris F. occiditur. 592. b.
Ulricus Comes de Wirtemberg cognom. *Gotznieswurz*, primus Comes in Mumpelgart, à Friderico Victorioſo capitur. Ejus mores, uxores, liberi, eorum effigies in vitrea Studgardii, obitus. 593. b. Ejus elogium ridiculum. 598. a. uxores & liberi. Ibid.
Ulricus Henrici Ducis Wirtemb. F. ejus mores. Bello Boico Maximiliano aſſiſtit. Ejus uxor & liberi. 595. b. 599. a.
Ulricus Comes de Wirtemb. fundator Collegii in Peutelſpach. Ejus uxor. 595. a.
Ulricus II. Ulrici F. Eberhardi ſenioris Fr. Comes de Wirtemb. ejus uxor. 595. a. b.
Ulricus Comes de Wirtemberg, Eberhardi ſenioris F. obit. Ejus uxor & liberi. 596. a.
Ulricus Dux Bohemiæ obit. 632. a.
Ulricus Slecher Præpoſ. XV. Dieſſenſis. 652. a.
Ulricus Præpoſ. in Dietramcell. 666. a.
Ulricus Seccovienſis Epiſc. fit Archiep. Salisb. ab Auſtriacis captus in caſtro Wolckenſtain detinetur. 717. b.
Ulricus de Auguſta Cancellarius Ludov. Bav. de eo fabula recoquitur. 719. b.

Umb

Umbilisdorf villa. 26. b.
Umbilisbeim villa. 28. a. 33. a.

Ume

Umenbeim (Moimar.) 21. a.

Unc

Unciæ denariorum. 33. b.

Und

Undiengin villa. 22. b. 25. a.
de *Undiengin* Arnolt. 27. a. Engildico & Arnolt. 27. b. al. de *Undingen*, Fridrich & Heinrich. 39. b. Rudolf. 41. a. Garwic, Oudaſcalc. 41. b. Berwin. 41. b. Suirldus. 659. a.
Underſtorf Monaſt. Ord. Can. Reg. S. Aug. à Ludovico Bavaro ob varia damna, privilegio donatur. 90. b. Undenſtorfenſium conatu Otto de Wittelſpach percuſſor Philippi Regis ſepulturam Eccleſiaſtaſticam, ipſi Eccleſiam in Wittelſpach obtinent. 103. a. Joannes Præpoſitus

tus Alberti III. Confeſſarius. 320. a. Undenſtorfii in taberna Joannes à Schwarzenberg capitur, ſpoliatur & Monachium abducitur. 458. a. vid. *Unterſtorf.* Ejus condendi occaſio. 713. a. Ibi Otto percuſſor Regis tandem ſepelitur. 713. b. Wittelſpach, arce deſtructa ipſis donatur. 714. a.

Ung

Ungelt, vini exactio. 77. a. reluitur. 201. a.
Ungelter Joannes. 483. b.
Ungariæ caſus varii. 339. b. Ungarorum clades. 500. b. Ungarorum cædes ad Lycum. 501. a. eos implorat Ottocarus adverſus Rudolphum. 531. a. Ungari Alemaniam bis ingrediuntur ſub Ludovico Arnulfi Imp. filio. 643. ad fidem converſio. 712. a. Incurſiones. 799. a.

Unh

Unholtzing prædium. 70. b.

Uns

Unſtät, *offne*, publicum divortium. 207. b.

Unt

de *Untlingin*, Tageno. 41. a.
Unterſtorf Monaſt. 503. b. Cunradus Præpoſitus. 671. b. pro inducenda regulari obſervantia laborat. 652. b.
Untoltzhover Bertold. 656. a.

Vog

Vogkraut. 90. b.
de *Voccenburg.* 103. a.
Vogt (S.) Maximiliani I. Imp. Secretarius. 361. a.
Vogelsburg Ord. S. Bened. Comitum de Caſtel ſepultura. 603. a.
de *Vogberg* Eberh. 619. a.

Voh

Vohburg. 195. b. 169. b. Eliſabethæ Mediolanenſi oppignoratur. 201. b. reluit à Seyboltſtorffiis. Ibid. Eliſabetha unà cum aliis Alberto III. filio ſuo legat. 201. b. à Ludovico Bavaro oppugnatur & expugnatur. 549. b. Theobaldus Marchio. 612. a. Diepoldus Comes. 829. b.

Vol

de *Volchmaresdorf* (Sighart) 22. a. b. 24. b. Dietmar. 24. a. Dietmar & Noe. 25. a.
de *Volcholteſsvant* (Heriger) 22. a.
von *Volckenſtorf*, Henrich. 130. b.
Volcmari Abbatis Altahenſis cædes. 339. a.
à *Volberg* Georgius, ſenior. 478.
Volcmarus Abbas Fürſtenfeldenſis. Ejus opus de geſtis Principum à Rudolpho usque ad Ludov. Bav. primum hîc editur à p. 524. ad 555. b. de eo teſtimonia auctorum. 524. Notitia ex ipſius ſcriptis excerpta. 525. 526. 527. periculum à militibus Leupoldi Auſtriaci & fuſtuarium. 553. a. b. Volcmari calamum diſſidium claves inter & gladium ſufflaminat. 555. b.
de *Volckenſtorf* Sigiſmundus, Archiep. Salisburg. ejus laudes. 726. a.

Vor

de *Vorſter* Joan. Eques. 316. b.
Vorſtern. 477. b. 490. b.
Vorſterried prædium ab Henrico Bavariæ Duce Eccleſiæ Pollinganæ redditur. 828. a.

Vos

von *Voſsheim* Gerlacus, Magiſter curiæ Adolfi Ducis Cliviæ. 216. a.
Voſſius Joan. Gerardus. 786.

Ura

Uragia Monaſterium à S. Othone fundatur. 608. b.
Ura Monaſt. 608. b.

Urb

de *Urbach*, Gotti. 33. a.
Urbanus III. P. Abbatibus Tegernſeenſ. uſum mitræ & Pontificalium concedit. 72. b.
Urbanus IIII. P. 715. b.
Urbanus V. P. 722. a.
Urbanus VI. P. 722. a.

Urd

de *Urdorf*, Giſilold. 38. a.

Ure

de *Ureweting*, Mathildis. 677. b.

Urf

Urfehde ain ſlecht alte. 240. b.
Urfarer, Parcifal, arcem Aurburg adverſus Palatinos ſtrenuè defendit. 483. b.

Url

Urlwich prædium. 36. a.

Urs

de *Urſprinck* (Ebbo) 19. a. 35. a.
Urſenperg ubi ſitum. 207. b.
Urſenpeck Petrus, *zum Burglein.* 303. a.
Urſula Badenſis Bernardi F. uxor primò Gotfridi Comitis de Zigenhaim, poſt Ulrici de Teck. Ubi ſepulta. 584. b.
Urſi Monaſt. Ord. S. Bened. 591. b.

Uſe

de *Uſenhoven*, Cunradus. 103. a. Uſenhoven Monaſterium. 502 a. 698. a.
de *Uſel* Georg. 298. b. Ulrich. 303. a.

Uti

de *Uting* (Meginhart) 19. b.

Utt

de *Uttingin* Eberard. 27. a. 28. a. Gerung 35. b. Hartman. 39. b.
Uttingen. 661. a. 656. b. 694. b.

Utz

Utz Henrich, Judex in Dachau. 303. a.

W.

Wac

WAcrein villa. 28. a.
Wachenheim caſtrum & oppidum. 168. a. Ludovicus Severus cum uxore Mechtilde ab Imperatore Rudolpho in feudum tenet. 110. reſignat, ut Eliſabethæ Lotharingicæ uxori filii ſui donatio propter nuptias fieret. Ibid.
VVackerſtain. 319. a.

Wae

de *Waebaringen*, Wolfolt Miniſterialis Friſingenſis. 82. a. Bernhardus. 82. a.
von *Wael*, Caſpar. 310. a.
Waechsler Ludovicus Canonicus Ratisp. à Duce Henrico Bav. ſeniore Avenionem Legatus mittitur. 315. b.
Waett Sack, veſtimenti genus. 664. b.

Wag

Wagleichsried. 248. a.
de *Waglingshuſen* Henricus & Gerwicus. 690. a.

Wai

de *Waiterſchuben* (Wichmannus) miles. 18. b.

Waißenſtain Monaſterium Virg. in Haſſia. Ibi quædam Principes domûs Haſſiacæ moniales. 594. b.

Waiblingen. 601. b.

Waipharius Dux Aquitaniæ. 641. a.

Wal

Walchuon miles. 18. b.

de *Walda* (Udalr.) 18. a. 19. a. Eberhard. 19. a. Gerold. Babo. 19. b. Adalhoh. 22. a. Adalpero. 23. a. 25. a. Adaloh & Gerolt. 23. b. Adolf & Huontipolt. 23. b. Gerolt & Pabo. 24. a. Papo & Zountipolt. 25. b. Oudalrih. 35. b. 37. a. 38. a. Ortlieb. 113. b.

Waltharus Advocatus Eberſpergenſis. 19. b. 34. a. Fiſcalis. 46. a.

Walda prædium. 19. b. 35. b.

Waldchoun Nobilis, quædam pro ſepultura tradit. 30. a.

Waltherus Comes. 35. b. in Oriente ægrotat. Ibid. Epiſcopus Auguſtanus Cæſarienſis Monaſt. fundationem confirmat. 333. a. occiditur. 669. a. 701. a. b.

de *Walcheshovel*, Oudaſcalc. 38. b. 47. a.

de *Waldecke*, Henricus, Advocatus Slierſeenſis. 48. b. Georgius Eques. procurator Erneſti Ducis Bavariæ in nuptiis Eliſabethæ Mediolan. 200. a. b. VVinhard VValdecker. 207. a. VVolfgangus Advocatus Schlierſeenſis. 266. b. Fundatores Schlierſeenſes. Ibid. Diepold Canonicus Friſingenſis. 266. b. Anna vidua N. de VVart. 299. b. Georgius Eques. 299. b. VVernhart & Georg. 300. b. VVernhart. 303. a. Georg. 306. a. *Georg, zu Waldenberg.* 314. b. VVernhart. Georg. 319. a. VVernhart, ejus filia Margaretha Joh. Seyberſtorfs uxor. 319. b. Georg. Wilhelm. 354. b. *Herman der Pfalz-Hofmeiſter.* 477. a.

Walchenſtain Parochia. 86. a.

Waller, Albertus. 132. b. Henricus. 103. a. Caſpar. 295. b.

von *Waltſe*, Eberhard, Ulrich, Heinrich, Frideric, fratres. 130. b. Eberhard Burgravius de Neumburg. 130. b. 542. b. 553. a.

von *Waltburch, Truchſäße* Joannes. 130. b. Fridrich & Henricus fratres miniſteriales Welfonis Ducis. 830. a.

Walchſtat. 109. b.

Waltdorf. 109. b.

Waldawer (Henr.) 151. a.

Wallerin, Adelhaid. 172. a.

von *Waltburg* Joann. *Truchſäß*, Joannis Bav. Ducis juſſu pecus Epiſopi Auguſtani abigit. 199. b. Joannes Comiſſarius Cæſareus executionis Laudi Colonienſis. 488. a.

Walgershoven ab Eliſabetha Mediolanenſi ſub haſta emitur. 216. b.

von *Waldeck* Hermann. Bos. Magiſter curiæ Palatinæ. 269. a.

Wald caſtrum. 255. b. Ameliæ Saxonicæ Ludovici Divitis uxori oppignoratur. 255. b.

Waltenhover Eraſmus Decanus Schlierſeenſis. 266. a. Sigmund. Eraſmus. 301. a.

von *Waltkirchen* Hartman & Weickman. 298. a.

von *Wal*, Bartlme. 302. b. Joannes. 308. b.

Walderbach Monaſt. Ord. S. Bernh. ejus privilegia confirmat Georgius Dives. 322. a. Ciſtercienſibus traditur. 503. a.

S. *Walburgæ* Monaſt. Virg. Aichſtadii. Ejus privilegia confirmat Georgius Dives. 323. a.

Walrab Michael *Rentmaiſter auf dem Norgkaw.* 324. b.

Waltherius Decanus in Teyningen primus Fundator in Scheftlarn. 333. a.

Waller (Henr.) 372. b.

von *Waldenfels* Caſpar. 442. b. 458. b. 478. b. Martinus, ejus nuptiæ illuſtres. 569. b.

Walbrun. 482. a.

S. *Walburgæ* translatio. 609. a. Ejus Monaſterium Euchſtadii fundatur. 609. a. b.

Walchiſus F. S. Arnulfi. 639. b.

Walto Abbas in VVezzinbrun. 673. a.

de *Walſtat* Conr. 658. b.

de *Walcheshoven* Ulricus. 679. b. Odaſcalcus. 824. a.

Wan

VVangen, Ducibus Bavariæ oppignoratur. 176. b.

VVangenbach exuritur. 441. a.

VVanſidl urbs. 619. a. 621. b.

S. *Wandrillus* Walchini F. S. Arnulfi nepos. 639. b.

War

de *VVartinperc*, VVitigo. 39. a.

VVartenberc, Mons. 47 a.

de *VVarngew* Camerarii Tegernſeenſes. Henricus. 67. b.

VVaringaw villa, Tegurinis à Conrado II. privilegio confirmatur. 69. b. Nobiles hujus nominis Camerarii miniſteriales Monaſterii. 67. b. conſenſu Emichonis Epiſcopi Friſingenſis in proprietatem Tegernſeenſium tranſit. 74. a. à Rudolpho Duce Bavariæ eximitur. 74. b. prius à Ludovico Bav. 74. b. 87. b. Albanus de VVarengaw. 691. a.

VVarter, Eckolf. 127. a. 165. a. 166. b. al. *VVerter.* Eckolf junior. 180. b. Joann. VVarter zu VVart. 299. b. Anna vidua, nata VValdeckkerin. 299. b. vid. *VVart.* Ekkolf. Elspet uxor ejus. Ekkolf cognatus ejus. 316. a.

VVardenar (Ulricus) quædam donat monialibus in Schwarzhoven. 103. b.

de *VVarperch*, Walther. 103. b.

VVart, caſtrum. 172. a.

VVartenberger Rugner. 304. a. al. *VVartberger*, Ruger. 306. a.

von der VVart, Ekkolf. 315. b.

de *VVart* Joannes. 344. b.

VVartſtain comitatus. 477. a.

VVarentare quid ? 692. a.

Was

VVaſſerburgum, Alberto de Hohenlohe Rudolphus Palatinus oppignorat. 126. a. b. vid. *de VVazerburch.* caſtrum & urbs. 155. b. Ruperto Palatino traditur. 440. a. Monacenſium deputatos ſuperbè recipiunt

piunt & remittunt VVaſſerburgenſes. 481. a. Wilhelmus Ahaimer Alberti nomine ab ipſis ſuſceptus, Preiſingio auctore ejicitur, & urbs in fidem Ruperti redit. Ibid. In ea usque ad transactionem perſiſtit, Alberto non auſo munitiones ejus tentare. 481. a. Comitatus VVaſſerburgenſis Ludovico Severo accedit. 505. b. 564. a.

VVasgey in Veſago. 579. a.

VVaßer Truhending. 619. b.

Wat

VVattenbach. 37. b.

de *VVatt*, Heinrich *de Geckhenpunte*. 106. a.

Waz

de *VVazerburch*, Sifrid. 41. b. Ebbo. 41. b. Sigelonius. 42. a.

VVazzertruhending. 151. b.

Wec

VVeckauf, nomen tormenti bellici Kueſſtainio exitioſi. 452. a.

Wed

VVedarmingin, locus. 20. a. villa. 33. a. 34. a. 38. a.

VVederouſa tractus Rheni. 581. a.

Weh

VVeheringen. 81. b.

Wei

Weibenſteffen, Monaſt. Ord. S. Bened. ejus Abbas Ludovicus Comes de Graiſpach. 73. b. 275. b. Cunradus Abbas. 660. a.

Weinsberg urbs. 482. a. 601. b.

Weinsberg Petrus civis Mogunt. 299. a.

Weilheimium civitas Bav. ibi ortus Conradus Ayrnſchmalz Abbas Tegernſeenſis magnæ laudis. 77. a. 201. a. 204. b. 220. a. Ibi hoſpitale fundatur. 320. a. Caſtrum Peiſſenberg deſtruunt & inde privilegia nanciſcuntur. 344. b. 353. a. Vid. *Wilhaim.*

Weinheim. 134. a.

Weigel Vitzdumb. 130. b. Vid. Wichnandus. 130. b.

von *Weichs*, Conrad. 127. a. 111. b. Weichſer. Ulrich. 301. a. Cunrad. 304. b. Weichſer zu Weichs, Paulus. 305. a. Weichs caſtrum ubi ſitum? 325. b. 353. a. Wolfgang. 372. b. 373. a. b. 511. a.

de *Weilheim*, Henr. 127. b.

de *Weinſperg*, Conradus. 126. a.

Weiſſenbrun pagus ubi ſitus. 124. a. A Ducibus Bav. Ludovico Severo & Ottone redimitur, à manu Stainerorum à Stain. 124. a. Villa Imperii, ab Adolpho Imp. oppignoratur. 123. b. Litteræ pignoratitiæ. 123. b. 124. a.

Weinenheim, oppidum novum. 109. b.

Weiſſenlohe oppidum & caſtrum. 109. b.

Weiſſenberg 153. b.

Weiſſenhorn urbs, Agneti de Graiſpach oppignoratur. 171. a. 176. a. Ducibus Auſtriæ oppignoratur à Ludovico Brandenburgico. 298. a. 477. a. Bertholdus Comes de Wizzenhorn. 829. b.

Weiſſenſtain mons, ibi vena argenti. 217. b.

Weinman, Joannes. 301. a.

Weilhamer Joan. Granarius Monacenſis. 310. b.

Weichinger, Joan. 314. b.

von *Weineck* Parcifal. Præfectus in Rauhenleſperg. 314 a.

Weiden. 477. b. 489. b.

de *Weisdorf* Joannes. 485. a.

Weiſpriach. 485. a.

Weihringer-Forſt. 489. b.

de *Weinsberg* Agnes. 583. a. Anna. 583. b. 584. a.

Weiſſenburg monaſterium à quo fundatum. 608. a.

von *Weida* Henricus, urbem Hoff Marchioni Brandenburgenſi vendit. 620. b.

Weiſſenfels Monaſt. Ord. S. Claræ quis fundaverit? 626. b.

Weiſſenſtain Monaſt. Virg. ubi ſitum. 634. b.

de *Weiſpriach* Burchardus Archiep. Salisb. fit Cardinalis. 726. b.

Wel

Welfhardus Dux, filius Welfhardi Adalperonis Comitis de Sempta. 26. b.

Weltenburgenſe Monaſterium malo regimine collapſum reſtaurare nititur Albertus IV. 267. a. 499. b. Sigidio Abbas. 757. a.

Welfonis filius peſte obit in Italiâ. 334. a. Welfo frater Henr. Superbi. 503 a. 605. Welfo ſenior obit. 672. b. Welfonum geſta in Bavaria. 710. b. Dominatur in Bav. 713. b. Cum Semptanis cognatio. Vid. *Sempta.* Welfo Dux Bav. Trans mare obit. 716. a. 824. b. 813. b. 824. b. 826. a. 829. b.

von *Welden* Erneſt. Capitaneus militis præſidiarii Ingolſtadii. 387. b. A Maximiliano Rege eò miſſus. 402. a. 489. a.

Welmanſtain caſtrum Ebracenſibus cedit. 607. a.

Wem

VVembding urbs a Comitibus de Oeting venditur. 477. a. A Curatoribus liberorum Ruperti redimitur. 491. a. 492. b

Wen

VVenge villa. 46. b. 699. b. 700. a.

VVenceslaus ei juniori Joannes pater Rex Boh. Henrici Ducis Carinthiæ filiam uxorem deſtinat. 137. b.

VVenceslaus Rex Bohemiæ cum Ludovico Severo Bavariæ Duce convenit de mutua limitum ſecuritate procuranda. 116. a. Litteræ conventionis. Ibidem.

VVenceslaus Dux Saxoniæ. 189. b.

VVenceslaus, Caroli IV. F. Regis Bohemiæ Marchionis Brandenb. & Ducis Sileſiæ titulum vivo patre gerit. 192. b. Ejus matrimonium cum Joanna Bavara. 192. b. Ab Imperio deponitur. 511. a. 720 b.

VVenceslaus III. ſive bonus, Rex Bohemiæ Otocari F. ejus pericula à matris inſidiis. 532. a. b. Jutam ducit Rudolfi I. filiam. 532. b.

VVenceslaus Rex Boh. ab Alberto Auſtr. Imp. bello petitur, ut Rege ejecto filium in regno ſubſtitueret. 538. b. 539. a. Proceres quosdam cum Alberto colludentes deprehendit. 539. b. veneno ſuccumbit. 539. a.

VVendlingen urbs. 601. b.

VVendingen Huoba. 690. b.

Wep

VVepſlar. 144. b.

Wer

VVerinbrechtsheim locus. 19. b. 23. b.
VVerinherisheim. 36. a.
VVernhersmute, vicus. 43. a.
de *VVerd*, Hadmarus. 85. b.
de *VVerder*, Conradus. 130. b.
VVerd, civitas. 176. a. caſtrum. 313. a. b. Propè Ratisponam. 325. a. 358. a. 336. b. Ab epiſcopo Ratisponenſi in poſſeſſionem accipitur, Ducatui Straubingano oppignoratum, Wilhelmus Erneſti frater, reluit & Eccleſiæ Ratisponenſi gratuito reddit. 513. a. b. A Conradino impignoratur. 610. a. b. Monaſt. S. Crucis fundatur. 611. a.
von *VVerdenberg* Comites. Haug. 304. b. Albertus junior. 306. b. Haug. 462. a. Felix Comes. 485. a. 570. b. Joannes Ludovicus. 592. b. Joannes Epiſc. Auguſtanus. Joannes. 593. a. Haug. Gabriel. Eberhard. Henr. Rudolph. Georg. Joann. Felix. 593. a b. Agnes. Margaretha Abbatiſſa Buchavien. Anna. Cunigund. Dorothea moniales. Joannes, ejus uxor Marchioniſſa Mantuana. 593. a. Magdalena, Eliſabetha. Urſula. 593. b.
von *VVerdenaw* Burcard. 310. a. 601. b.
VVernher Joannes. 310. b.
VVernfels. 318. b.
VVerniz fl. 324. b.
VVerdingerin Eliſabetha e Gynecæo Kunigundis Auſtriacæ dotatur. 326. b.
VVernherus Bacheraci a Judæis interemptus. 339. a.
VVernherus Præpoſ. in Scheftlarn. 666. b.
VVerdea civitas, ejus caſtrum ab Alberto I. Auſtr. Imp. funditus evertitur. 538. b.
VVerthaim Comites, ubi ſepulti? 603. a. Rudolphus Comes. 603. a. 612. b.
VVernherus Comes de Scheyrn. 709. a. b. Bojorum Dux, ei Eckardus filius ſuccedit. 712. b.

Wes

VVeſterndorf villa. 24. b.
VVeſſesprun Monaſt. à Ludovico Bav. ob damna recepta privilegio donatur. 90. b. Ybanus Abbas Simoniæ inculpatus ab Erneſto & Guilielmo Ducibus defenditur. 221. a. 275. b. 499. b. al. *VVezzinbrun.* Walto Abbas. 673. a. 664. a. Wernherus Abbas. 655. b. 702. a. Conradus Abbas obit. 674. a. 686. a. Walchun Abbas obit. 675. b. 689. b. Ulricus Abbas obit. 677. a. Diemuot incluſa. 677. b.
VVeſterſtetten Frid. 307. a. b. Friz. Heinrich. Joannes zu Trabenſtain dictus Schopp. Ulrich & Wilhelm de Drackenſtain, Ulrici filii. 308. b. Rudolphus. Georgii Divitis Legatus. 328. b. 482. b.
VVeſterwinckel confugium monialium ab Ottone Bamberg. conditum, ubi? 609. a.
von *VVeſternach*, Eytel, junior. 309. a. Ulrich. 311. a.
Weſtravia ubi ſita? 579. a.
de *Weſthoven* Henr. primus Prior Monaſt. Ord. Præd. Baſileæ. 609. b.

Wet

Wetti miles. 25. b.
de *Wettingen*, Aſcuwin. 38. a.
Wetternveld. 117. b.

Wey

Weyſach locus juris Tegurini. 74. a.
de *Weyern*, Fridricus. 103. a.
von *Weydenberg*, Conrad. 182. b.
Weyler Joan. Præf. in Starnberg. 324. b.
Weyarn fundatur. 338. b.

Wic

VVichman miles. 16. b.
VVicnandus de Irenſpurc Miſſam perpetuam fundat. 74. a.
VVichardus Archiep. Salisb. autor pacificationis inter Duces Bavariæ poſt pugnam in Gamelsdorf, pacis illius tabulæ. 129. a. b. 130. a. b. 131. a. 127. a.
VVichnandus al. *VVeigel Vitztumb*, curator Ludovici & Rudolphi Bavariæ Ducum. 124. b.
VVickershoven. 825. a. b.

Wid

VVidelius (Adamus) res Eberſpergenſes ſcribit. 2. 4.
de *VVidinbach* (Potolo) 21. b.
de *VVida* Henricus. 152. b.
VViderſpacher Andreas, dictus Funſinger. 324. b. Eraſmus. Ibid.
VViderſpach parrochia. 660. b.
S. *VVido*, ejus Præpoſitura Spiræ. 591. b.
VViderſpergerin Eliſabetha. 671. a. Gertrudis. 662. a. ubi pro *Comitiſſa* lege *converſa*. Gotſchalcus. 662. a. Henricus. 663. a. Gotſchalc. 675. b. Otto. 676. b. Eberhard, Sophia uxor ejus. 677. a. Gotſchalc. 677. b. Eberhard. 678. b. Willibirgis. 679. a. Engelburch. 679. a. Ludwicus, Gotſchalcus, Diomuodis Cunigund liberi ejus. 686. b. 688. b. 689. a. Otto. 690. a. Eberhard, Sophia uxor ejus. 693. a. b. Ludwig, Gotſchalc. 698. a. Otto. 700. b.
VVidmeſtadius Joan. Alb. laudatur. 790.
VVidergeltingen, ibi curia VVelfonis Ducis. 829. b.

Wie

VVielannd Sixtus, Alberti IIII. Granarius in Vohburg, Anna uxor ejus. 326. a. Ulricus. 363. a.
VVierm fl. Nicro hauritur. 590. a.
VVieppbirshoven villa. 674. a.
de *VViel* Bertholdus. 683. b.

Wil

Wilhelmus Dux Bavariæ, Joannis F. Tegernſeenſ. privilegium confert. 75. b. cum fratre Erneſto litem inter cives Toelzenſes & Abbatem Tegernſeenſem componit. 95. a.
Wilhelmus Landgrav. Haſſiæ, Ludovici F. trans mare abit. Uxor Anna Henrici junioris Brunsvicenſis F. 594. b.
VVilhelmus Palatinus Rheni obit. 632.
VVilburgis Eberhardi Comitis Semptenſis ſoror, Hunnorum Regem & Ducem Eberſpergæ in arce captivos tenet. 7. b. vetula dentire incipit. 8. b. Obit. Ibid. Ejus filia Hadewiga. 9. a. 12. b. 13. a.

VVilleramus Abbas Eberſpergenſis. 3. 15. a. 19. b. ubi VViltramus. 28. b. 29. a. 30. b. 31. a. 33. a. 34. b. 35. a. 46. a. b. Ejus ſcrinia librorum laudantur. 47. a.

Willibirgis Udalrici Comitis Semptani F. in Geyſenfeld monialem induit. 10. b. Obit. Ibid. 17. b. 18. a.

VVillibirg matrona. 19. a. Familia ejus. Ibid. 34. b.

de *VVillingen* prædium. 40. a.

VVilligiſus Archicancellarius. 80. a. b.

de *VVildenberg* (Philipp.) 143. a.

de *VVildenſtain*, Henr. 130. b. Joannes. 311. b.

von *VVildenrod* Chonrad, Ludovici Severi Mareſcalus. 121. a. 113. a. b. 104. b.

von *VVildenſtain*, Dietrich. 121. a. 116. a. 106. a. 104. b. Henricus Vicedominus ſuperior. 113. a. Vicedominus *enhalb Thunaw*. 113. b. Dietrich. 302. b.

VVillebaldesdorf. 103. b.

VVilprant, Ulrich. 151. b.

VVildenberg. 175. b. arx capitur & reluitur. 481. a.

VVilbrecht Ludwig. 203. b. 301. a. Ludovicus filius ejus. 318. a. Sabina 666. a.

VVildegger Joan. 304. a. Wildenegger Henr. miles. 655. a.

VVildenholz, Haug. 311. b.

Wilhelmſtorfer Sebaſt. de Stainebach. 328. a.

von *VVildesberg* Heinrich. 328. b.

VVildenfels. 328. b.

VVild Joannes. 428. b.

S. *VVilhelmi* Ordo in Seemanshauſen introducitur. 338. a.

VVilhelmus Landgravius Haſſiæ. 347. b. cum eo fœdus init Albertus IIII. 472. b. Philippo Palatino bellum denuntiat. 481. a. ad Heidelbergam usque incendiis graſſatur. 482. a.

S. *VVilibaldi* translatio in Eichſtet. 505. a.

VViltgravii al. *Sylveſtres* Comites unde orti Sunthemio ? 563. a.

VVildbad oppidum Hercyniæ. 590. a.

VVildberg Monaſt. Virg. 602. b.

VVilheim pro Weilhaim. 671. b. Guntherus & Henricus fratres de Wilheim. 677. a. Bernardus. 687. b. 688. a. Henricus nobilis. 690. a. 698. a. Bernardus. 700. a. Chonrad, Sigefrid, Sigeboto, Udalric. 824. a. Gebolf. 824. b. 826. b. 827. a. 828. a. Hermannus. 829. a. Arnolt. Gebene. 829. a. 830. b.

de *VVil* Henricus. in Dieſſenſes beneficus. 655. b. de Wille Egilolfus nobilis. 827. a. Nodunc, Ramunc, Marcwart, Henricus Bart. 827. a.

VVillibirgis converſa. 657. a.

de *VVildenrod* Engelſchalc, miles. 681. a.

de *VVilliburgeried*, Hartman, Hartwic, Walchun. 826. b.

Win

VVintpollingen prædium. 19. b. 35. b. 42. b.

de *VVinchelſazzen*, Werinherius. 35. b. 37. a.

de *VVinebuiren*, Berchtoldus. 37. b.

VVindpozingen prædium. 41. b.

VVinckel, diſtrictus Tegernſeenſis, ubi ſitus ? 89. b.

VVinsheim oppidum. 78. a.

VVinzingen caſtrum, ibi Mechtildi morgengabam conſtituit Ludovicus Severus. 109. b.

de *VVindingen* (Arnoldus) 103. a.

VVingen. 205. a.

Winzerer Caſpar Erneſti Ducis telonarius Monaci. 228. b. 229. a. 230. a. 327. a. 330. b. 392. b. vid. *Kräzlin* Agnes. Eliſabeth. 326. a. Caſpar, ruſticos cædit movere volentes. 482. b. 483. b. Procurator Alberti. 488. a. Caſpar, junior Præfectus in Tiernſtain. 489. a. Caſpar arcem & Hofmarchiam Brandenb. ad pedes montium ſitam acquirit. 490. a.

Wintzer. 477. b.

Winden. 273. b.

de *Windberg* Comites Hartwig, Luitgard, Bertholdus & Albertus 332. b. Adelbertus, Berthold, Albertus in Altahenſes benefici. 333. a.

Windberg Monaſterium. 333. b. eò corpora SS. Sabini & Serenæ transferuntur. Ibid. in adventitio fundo erigitur, à quo ? 608. b.

Winadaburgk arx. 601. a.

Winsheim ab Epiſc. Herbipol. obſidetur. 608. a.

de *Winterſtetten* Pincernæ, Henricus & Conradus. 610. b.

Winſpach. 620. a.

Windaho, ibi templum S. Vito dedicatur. 665. a. Ulricus de Windahe. 674. Otto. 607. b. Gebolf. 688. Windah ſuperius. 692. b.

Windach. 648. b.

de *Winchel* Waltmannus. 659. b. curia. 687. a. Henricus. 690. a. Oudalric de Winchele. 826. a.

VVinchelhoven, locus carceris Wolfgangi Comitis de Kolberg, Georgii Divitis Cancellarii. 778. b.

Wir

Wirmiſeo lacus. 22. a.

Wirnto Abbas Eberſpergenſis. 43. b. 48. b.

Wirzeburgenſis Epiſcopus Gebhardus. 82. b. urbis Præfectus Bertholdus. Ibid. Ulricus. 150. b. Wirceburgenſes equites, relictis Ruperti Palatini partibus domum redeunt. 458. b. 459. a. Wirzburg ſacellum in monte fundatur & dotatur. 607. a.

Wirsberg arx obſidetur. 505. b.

Wirtemberg. Eberhard & Ulricus Comites. 177. b. Ulricus Comes ab Alberto Brandenburgico cum Alberto III. componitur. 321. b. 322. a. Ulricus Monacenſes cum Helvetis componit. 329. b. 347. b. Alberto & Wolfgango favet bello Boico-Palatino. 372. a. Wirtenbergicis portio cedit ex hæreditate Georgii Ducis. 490. a. Wirtenberg caſtrum deſtruitur & totus comitatus Henrici VII. juſſu, ob Comitis res novas occupatur. 541. b. Wirtembergenſis Familiæ deſcenſus Sunthemio auctore editur à p. 591. ad 599. Provinciæ deſcriptio geographica & phyſica. 599. ſeq. 599. a. b. Ditionis Monaſteria recenſentur. 602. a. b. 603. a. b. Comitum incrementa. 602. b. 603. a. b. In ducatum erigitur. 603. a.

Wis

Wiſintespuoh. 24. b.

de *Wiſchnaw*, Joannes, teſtis. 85. b.

Wiſentfelden. 232. b.

Wiſſemburg abbatia. 241. a.

Wiſenhaimer Cunrad. 311. b.

Wisbeckius Georg. cauſæ Palatinæ favet & Domini genero. 362. a. & ſeq. 368. a. 415. b. 420. a. inter Georgii Divitis Miniſtros. 429. a. Ruperti exercitûs Dux. 441. a. 442. b. Tormento bellico urbi Monacenſi inſultat. 451. a. Ejus geſta militaria. 458. b. Otting & Craiburg occupat. 480. b à Ruperto dimittitur, & ei Georgius de Roſenberg ſuccedit. 482. b. 484. a. incendiis Bavariam vaſtat. 485. a. Vilshovio diſcedere rebus infectis cogitur. 521. a.

von *Wiſenthaw* Wilhelm. 459. a.

Wit

de *Witigin* (Witto.) 23. a. Zuontipolt. 26. a. Witto. 44. b. Richeri. 46. b.

de *Witinpin*. (Ebaraco) 23. b.

Witzinvelt villa. 25. b. 26. a.

de *Witting*, Maginhart. Reginbolt. Eberaro. 28. b. Gerwich. 39. a.

de *Wittringin*, Eppo. 34. a.

de *Witelshoven*, Bertholdus. 135. b. 136. a.

Witelſpach prædium. Ejus cenſus. 103. a. Eccleſia in VVittelſpach fratribus in Undenſtorf donatur cauſa donationis. 103. a. caſtrum deſtruitur. 713. b. 826. b.

Wittlingen. 596. a.

Wittolzhoven pagus. 830. a.

de *Wittolzhoven* Bertholdus miles. 663. a. Ulricus, Adelhaid uxor ejus. 655 a. Ulricus. 657. a. curia 679. a. al. *Witoldeshoven*. 686. b. Ulricus. 702. b. Frideric. 829. 830. b.

de *Witzenburg*, Wilhelmus Abbas obit. 677. a.

Wiv

de *Wivingin*, Perhtolt. 33. a.

Wla

Wladislaus Rex Bohemiæ. 250. a. cum eo Hermannus de Janowitz inimicitias exercet ob amiſſa documenta. 329. a.

Wladislaus Archiep. Saliſb. 717. b.

Woc

Wochaw. 92. a.

Wol

Wolfhardus Rudolfi Suevi F. Henrico Imperatori rebellis. 8. b. Dux comitiam Poeſenberg in feudum accipit. 11. b. al. *Welfhardus* 13. b. 14. b. 17. b. Vid. *Welfhardus*.

Wolfhardus Epiſcopus Auguſt. 655. a.

Wolfhard, Hieron. 362. a.

Wolvoldisperch prædium. 20. a.

Wolftrigil, nobilis. 36. a.

Woldemar Marchio Brandenburg. 127. a. conſentit confirmationi omnium privilegiorum Ducibus Bav. à Rudolfo Imp. factæ. 126. a. 176. b.

Wolfsperg caſtrum Mechtildi datum commutatur. 109. b. von Wolfsperg. Zachreis. 311. b.

de *Wolintſa* Haholdus. 103. a.

von *Wolfſtain*, Leopold. 151. a. Margaritæ Hollandicæ aſſignatur. 156. a.

von *Wolfſtain* Joann. Eques. 300. b. Göz. 302. a. Friz. 303. a. VVilhelm. 309. b. 481. a.

Wolfſtain Ducum Bav. *Gejaidhaus*. 175. a. Deprædationi inſervit. 727. b.

Wolfratshauſen, ejus Eccleſiæ jus patronatûs ad ſacellum S. Laurentii Monacenſe transfertur. 197. a. 201. a. 204. b. Ibi ſacellum D. Nicolai. 212. b. 213. a. eò cum uxore fugit Rudolfus Palat. Lud. Bav. frater. 548. b. à Ludovico Bav. obſidetur & fratre dilapſo, capitur. 549. b. 340. b. 513. a.

Wolfersdorfer Wilhelm. 300. a.

Woller Gozwein. 316. b.

Wolferkoven curtis. 320. b.

de *Wolvoldsdorf* Conrad 831. b.

Wolnzach, inde Preyſingii dicti. ibi Miſſa fundatur. 204. b. 205. a. 237. a. b. 238. a.

von *Wolckerſtorf* Michael. 369. a.

à *Wolmershauſen* Fritz. 478. b.

Wolfseck Alberto ſe dedit. 480. b.

Woldemarus Marchio Brand. ultimus Familiæ, ſine hærede obit, in Hirsfeld Monaſterio ſepultus. 624. b.

Wolftrigel. 674. b.

Wolckenſtain caſtrum. 717.

de *Wolenbach* Meginhart. 824. a.

de *Wolmuteſahe* Pilgrimus. 824. b.

de *Wolfratshauſen* Comites, Advocati Tegernſeenſes. 72. a. Otto & Henricus. Ibid. & 82. b. Richſa Imperatrix, Comitiſſa de VVolfratshauſen. 624. a. Otto & Henricus Comites. 648. a. b. de VVolfrathuſen Adelhaidis. 670. b. Conradus Comes obit. 660. b. 681. a. 682. a. 688. b. Otto Comes. 693. b. 697. a. 696. b. Henricus Comes, Dieſſen principalis locus ejus, eum dotat pluribus beneficiis, ejus prædia 699. a. b. Otto Comes in obſidione Papienſi obit ſub Lothario Rege. 700. a. de eo fabula ridicula. 303. a. Juſtitia Ottonis uxor ubi ſepulta? 303. a. In Bavaria potentes. 713. b. Henricus de Wolfrateshuſen. 826. b.

Wolfgangus Dux Bav. Alberti IIII. F. xenodochii Ingolſtadienſis privilegia tutorio nomine confirmat. 136. cum curatoribus Guilielmi IIII. componitur. 271. a. b. Tabb. transact. 272. a. b. Primus tutor Guilielmi IIII. 271. b. Schwabeck Auguſtanis vendit. 327. b. cum fratre Alberto Ingolſtadii recipitur. 439. a. Ei Ingolſtadienſes homagium præſtant. 440. a. Ingolſtadii obſidionem metuens, ſe præparat. 442. a. ex morbo decumbit. 459. a. ei à Cæſare ceſſatio ab armis imperatur. 486. b. pace facta à fratre negligi cœptus ſatur negotiorum vitalitio jura ſua cedit. 489. b. Ejus indoles & habitus corporis. Senis ſtudet cum fratre Alberto, Liechtenberg & Hegneberg tenet cum certa pecunia. agriculturæ, venationis, commeſſationis & equorum amans. Ejus amores rurales. à morte fratris Weilhaim & Schongaw tenet. 572. a. Ejus Apanagium,

gium. Res in Flandria geſtas conſcribit. 731. a. 737. b.

S. *Wolfgangus* altare primæ fundationis in Malhartstorf conſecrat. 333. a. S. Wolfgangi obitus. 500. b. fit Epiſcopus Ratisponenſis. 501. a. De ejus translatione verſus. 501. b. 503. a.

Wolfgangus Comes Palat. Canonicus VVirceburg. 522. a.

Wolfgangus Ludovici Com. de Löwenſtain F. uxor Eliſabetha de Hohenloh. 577. b.

Wolfgangus Philippi Elect. Palat. filius octavus. De eo Rythmi. 578. b.

Wolfgangus Badenſis infans obit. 586. b.

Wolfgangus Epiſcopus Patavienſis Obernberg caſtrum ædificat. 333. a.

Wolfgangus Abbas Monſeenſis. 391. a.

Wor

von *Worſeln*, Philipp. Jacob. & Flores. 313. a.

Wormatiæ Conventus Ord. Præd. fundatur. 609. b.

Wul

Wulburga Abbatiſſa Monaſt. inf. Ratisp. 332. a.

Wun

Wunnehover Ratisponæ cæſus. 110. b.

Wunſtat à Bohemis incenditur. 483. b.

S. *Wunibaldus* Haidenhaim fundat ibidem Abbas, & ſepultus. S. VValburgæ frater. 609. a.

Wur

de *Wure*, Henricus. 44. a.

Wurmacher, Henricus Capellanus ſacelli aulici Straubingani. 196 a.

Wurmſee, ibi piſcatio. 219. b.

X.

Xen

X*Enodochium* in honorem D. V. & S. Nicolai *Ingolſtadii* fundat Ludov. Bav. 136. a. Ejus privilegia à Wolfgango Duce Bav. tutorio nomine confirmantur. Ibid.

Y.

Yba

Y*Ban* Abbas Weſſofontanus ſimoniæ ſuſpectus ab Erneſto & Guilielmo Ducibus defenditur. 221. a.

Yet

Yetenbach. 108. b. vid. *Törringer* Wilhelm.

Ymc

Ymckover Petrus, civis Straubinganus. 324. b.

Yps

Yps Auſtriæ. Ibi ſubito moritur Rupertus Epiſc. Ratiſpon. 515. a.

Yri

Yringus Chriſti famulus, Ebraci ſepultus. 605. b.

Yrm

Yrmeltrudis Regina Ungariæ Farnbach fundat. 332. b.

Yrn

Yrn vini menſura, unde dicatur? 525.

Yſe

Yſereck arx, inde haud procul pugna Gamelſtorfenſis. 126. b.

de *Yſenburg* & Brumberg, Wilhelm. 166. b. 167. a.

Yſeraw. 313. b.

de *Yſenwanch*, Ulricus. 681. a.

Yſt

Yſtain Dominorum de Rotel fundatio. 589. a.

Z.

Zab

Z*Abiſchius*. Ejus cum Cunigunda Regina Bohemiæ amores, arti magicæ à Volcmaro tribuuntur. 532. a. Al. *Zebiſch*. Peplo magico Reginam juniorem tentat, quæ igni tradit, & magicas vires eludit. 533. a. cum ſuis in exilium mittitur. Ibid.

Zabergew. 600. a.

Zac

Zacharias Papa. 53. b. muneribus & epiſtola S. Bonifacii perſuaſus Tegernſeenſis Monaſterii fundationem approbat. 54. a. ſub eo Roma à barbaris capta liberatur. Ibid.

Zacho Abbas II. Tegernſeenſis. 68. a.

Zachsberg. 354. b.

Zad

Zadwitz nobilis Bohemus, capitur & Aicham ducitur. 447. a.

Zag

Zagelham exuritur. 450. a.

Zai

Zainer Andreas civis Ingolſt. & Reipublicæ ſuæ Gram̄atæus belli Boici ſcriptor editur à p. 345. ad 468. Eam in gratiam Magiſtratûs & poſteritatis in mediis rebus colligit. 350. a. b. 363. a. ad comitia Aichæ non admittitur ut Syndicus, reclamante Magiſtratu ut deputatus comparet. 482. b. Landishutam miſſus, urbis deditioni intereſt. 473. b. Ingolſtadienſes Academicos hortatur, ut vigilantiores ſint in urbe defendenda nec inermes diſcurrant. 456. a. Capitum, quæ in opere ejus deſiderantur, Elenchus. 468. b. Ejus unicum exemplar nec integrum extare noſcitur. 469.

de *Zaismaningen* Lambertus. 676. a.

Zal

Zaler Franciſcus ab Erneſto Duce facultatem impetrat per ſexennium margaritas piſcandi. 227. a.

Zallinger Joannes Præpoſ. XXI. Dieſſenſis. 653. b.

Zan

Zant, *Albrecht Schultbaizze zu Regensburg*. 181. b. prius monetæ Præfectus. Ibid. 315. b. Albertus. 693. b.

Zangberg ab Anna Harſchkircherin emitur. 477. a. occupatur. 482. a.

Zandawerin Mechtild. 667. a.

Zeb

à *Zebytz* Utz, Landishutæ inter duces partium Ruperti. 484. b.

Zec

de *Zeckingen*, Hainricus & Conradus. 85. b.

Zei

de *Zeizingen*, Oberolf. Adalbrecht. Wezil. 18. b. 48. b.

Zeilhover Petrus Præfectus in Pfaffenhoven. 484. b.
Zeidelbach amnis. 542. b.
de *Zeismaningen*, Orwinus. 697. a.

Zel

Zelle Monaſt. Bav. à Ludovico Bav. privilegio donatur. 90. a.
von *Zelking*, Otto. 130. b.
ain Zeltent Pfaerd. 204. b.

Zen

Zencking. 92. a.
Zenger, *Ortlieb.* 151. a. *Ott*, *Burggraf zu Chub.* 151. a. b. *Fridrich* & *Engelhard.* 183. a. *Parcifal*, ab eo Albertus III. ære ſuo telonium Ratisponenſe redimit, & in anniverſarium Agnetis Bernawerin impendit. 224. a. Zenger Joan. von Tamſtain. 298. b. Margareta, nupta Henrico Gumpenberg, ſoror Parcivalis & Triſtani Zengerorum de Schwarzeneck. 299. b. Wolfhard. 300. b. Triſtran. 300. b. Joannes von Trauſenicht. 303. b. Ortlieb. 304. b. Joannes. 304. b. von Swarzenberg. 305. b. Andreas zu Hohenbart. Göz frater ejus. 305. b. Ortlieb. Triſtan. Parcifal frater ejus. cum Erneſto & Wilhelmo bellum gerunt & componuntur. 305. b. Joan. zu Schwarzeneck. 306. a. Triſtan. Parcifal. 310. a. VVilhelm. 344. b. Michael zum Liechtenwald Præfectus in Schoenberg & Hailsberg arcem defendit contra Bohemos. 448. b. Joannes, dictus *Aureus* à divitiis, ei multa oppignorantur, quæ cives Ratisponenſes reluunt, & Ducibus Bavariæ reddunt. 509. b. Parcifal Ratisponenſium hoſtis. 509. b. 510. a.
Zener Caſpar Canonicus Ratisp. Alberti Ducis Capellanus. 319. b.

Zet

von *Zetwitz* Wolfgang. 456. a.

Zid

Zidelaren locus. 40. b. Hertwic de Zidelari. 332. b.

Zie

Ziegler Nicolaus ſupremus Maximiliani Regis Secretarius. 471. Philippum Elect. Palat. cum Rege in gratiam reducit. 486. a.
Ziegler, Jacobus Presb. Ratisp. ad perpetuos carceres damnatur. 522. b.
de *Ziegenhaim* Gotfridus. 584. b. 634. b.

Zil

von *Zilnhart* Wolfg. Decanus Auguſtanus inter Legatos Maximiliani ad Status Bav. 378. a. Decanus Auguſtanus à Cæſare ad Albertum mittitur pacis causâ. 459. a.

Zip

Zipfel Henricus, Canonicus Spirenſis. 310. a.

Zir

Zirckendorfer Henr. 311. b.
Zirngaſt Wolfg. 391. a.

Zob

de *Zobiis*, Ludovicus, Notarius Mediolanenſis. 200. b.

Zoe

Zoeler Wilh. Commend. Ord. Teut. S. Egidii Ratisp. 220. a.

Zol

de *Zollingen*, Babo. 48. a.
de *Zoler*, Fridericus Comes, Præpoſitus Auguſtenſis Eccleſiæ. 123. b. Eitl-Friz. 396. b. Eitl Friz pro præſidiariis in Kuefſtain Cæſarem Maximilianum deprecatur. 485. a. ejus portio ex hæreditate Georgii Ducis. 490. a. Franc. Wolfgangus. uxor Roſina Badenſis. 586. b. Comitatus à Wirtembergico devaſtatur. 592. a. eorum urbs & ſedes Hechingen. 601. b. Stetten, Zollerenſium ſepultura. 602. b. Fridericus. 610. b. 612. b. fit primus Burgrav. Noriberg. 613. a. ad aulam Otocari. Ibid. Frid. II. Burgrav. obit. 613. a. Zollerenſium progenies. 617. b. 618. a. b. eorum ditiones recenſentur. Ibid. Albertus, ab eo prædia emit Otto Babenbergenſis Epiſcopus. 693. a. Albertus, Ernuſtus, Henricus Burgravii. 693. a. 695. a. Kirchaim prædium ab iis emit S. Otho Babenbergenſis & Eccleſiæ in Dieſſen donat. 695. a. b.

Zor

de *Zorngoltingen*, Urtelet. Witigo. 18. b. Ekkehardus miles in Eberſpergam beneficus. 40. a. 46. b.
Zornolting, ibidem Ligſalziis jus tabernæ concedunt Bav. Duces. 330. a. b.

Zou

de *Zoudelsdorf*, Hawart. 41. a.

Zul

de *Zulesdorf*, Megengoz & Sighart. 39. b.

Zum

Zumjungen Henricus. 299. a.
Zumburga Badenſis, Caroli F. uxor Engelberti Bredani de Naſſaw. quando nata? 586. a. Obit improles. Ibid.

Zus

von *Zuſeneck* Henricus & Fridericus Burgravii. 298. b.

Zwe

Zwernitz. 620. b.
Zwerger Otto miles. 664. b.

Zwi

Zwiccaw urbs Marchioniſſæ Miſnenſi oppignoratur; à Joanne Rege Bohemiæ reluitur. 143. Friderico Marchioni Miſniæ à Ludovico Bav. oppignoratur. 152. a.
van *Zwitten* Paulus, Joannis Comitis Hollandiæ quæſtor. 314. a.
Zwiſel. 332. a.
Zwifalten Monaſt. Ord. S. Bened. Comitum de Achalm fundatio & ſepultura. 602. a. b.

Errata ſic corrigenda.

Pag. 2. Linea 9.	pro *relinquunt* lege *reſtinguunt.*
Ibidem Nota (a)	pro *Pilo* lege *Pileo.*
Pag. 3. linea 12.	pro *revoccemus* lege *revocemus.*
Ibid. not. (c)	pro *congeſſit* lege *congeſſerit.*
pag. 8. columna a. lin. 54.	pro *Hunc* lege *Nunc.*
pag. 11. col. b. in margine	pro *ſeculare* lege *ſeculares.*
pag. 13. col. a. lin. 53.	vox *ſpaſſat* delenda.
ibid. col. b. lin. 45.	pro *Dervotrude* lege *de Ruotrude.*
pag. 24. col. a. Num. XLI. lin. 2.	pro *Scuun* lege *Sevun.*
ibid. col. b. num. XLIV. lin. 6.	dele quæ abundant: *ſuam haberent cenſum.*
pag. 25. col. a. num. XLVIII. lin. 11.	pro *vitulos* lege *viculos.*
ibid. not. (y)	pro *fote* lege *forte.*
pag. 31. col. a. num. CIX. lin. 6.	pro *videret* lege *viveret.*
pag. 32. col. b. num. CXXIX. lin. 1.	pro *non* lege *nos.*
pag. 50. lin. 41.	pro *Epiſcopalibus* lege *Epiſcopatibus.*
pag. 56. col. a. lin. 55.	pro *relaxatione* lege *relatione.*
pag. 70. col. b. lin. 41.	pro *Bibliotheca* lege *Biblia.*
pag. 72. col. b. lin. 42.	pro *pius* lege *prius.*
pag. 89. col. b. lin. poſtrema	pro *non* lege *von.*
pag. 92. col. a. lin. 16.	pro *ſeind* lege *ſeid.*
pag. 104. col. b. lin. 23. & 24.	pro *Tut: Wynus* lege *Trutvvinus.*
pag. 111. col. b. lin. 2.	pro *Vatter* lege *Vetter.*
pag. 117. col. a. lin. 28.	pro *Herrn all* lege *Albert.*
pag. 127. col. a. lin. 39.	pro *Cheimen* lege *Oheimen.*
pag. 130. col. a. lin. 34.	pro *und Golldeckh* lege *von Goldeck.*
pag. 164. col. b. lin. 55.	*Anlaſsbrief und Verſchreibung die Herzog Heinrich der jünger* lege *der älter.* Uti & pag. 165. col. a. lin. 57. *Fridbrief &c.* Item pag. 66. col. a. lin. 8. *Fridlicher Anſtand &c.* Ubique legendum loco *jünger* (qui tum jam mortuus) *älter.*
pag. 172. col. a. lin. 6.	pro *Pollingano* lege *in Bairberg.*
pag. 177. col. a. lin. 48.	pro *an Gelles* lege *angevelles.*
pag. 180. col. a. lin. 29.	*Margaretæ Auguſtæ* dele *Auguſtæ.*
pag. 202. col. a. lin. 53.	pro *expontorum* lege *expoſitorum.*
pag. 203. col. a. lin. 38.	pro *Davver* lege *Dachavver.*
pag. 223. col. a. lin. 31.	pro *Anna die Pernavverin* lege *Agnes die Pernavverin.* Quod & pag. 225. in proxime ſequenti diplomate ita corrigendum.
pag. 267. col. b. in nota	pro *Eroticam* lege *Erotematicam.*
pag. 311. col. a. lin. 52.	pro *Schatzſtevvr* lege *Stattſtevvr.*
ibid. col. b. lin. 46.	pro *Tür, Rigel* lege *Türrigel.*
pag. 321. col. b. lin. 37.	pro *prucht* lege *ſprucht.*
pag. 323. col. a. §. VII. lin. 4.	pro *Rinder* lege *Vinder.*
pag. 329. col. b. lin 2.	pro *Elern* lege *Eltern.*
pag. 332. col. a. ad A. MXXVII. lin. 6.	pro *ſolium* lege *ſalium.*
pag. 337. col. b. ad A. MCCXLVI. lin. 5.	pro *Rex clauſtrum* forte legendum *res clauſtri.*
pag. 442. col. b. lin. 27.	lege: *Veiten, Hannſen und Georgen von Rechberg.*
pag. 484. col. b. ad 4. Octobr. lin. 4.	pro *ars* lege *arx.*
pag. 504. col. a. ad 1230. lin. 14.	poſt verba: *& omnes Epiſcopi Bav.* ſuppone aſteriſcos, ceu notam hiatus.
pag. 514. col. b. ad A. 1447.	pro *dux Henricus* lege *ducis Henrici,* & ſubaudi de Ludovico Barbato.
pag. 530. col. b. lin. 61.	pro *fore ſibi Dominum* lege *fore ſibi durum.*
pag. 540. col. b. lin. 18.	pro *dum manu* lege *cum manu,* & locus, quem mendoſum putavi, emendate leges.
pag. 560. lin. 21.	pro *Bibliotheca* lege *in Bibliotheca &c.* & lin. 27. pro *MDCCXLVI.* repone *XLIII.*
pag. 573. col. b. lin. 53.	pro *Madelberg* lege *Adelberg.*
pag. 576. col. a. lin. 50.	pro *prima uxor Rudperti* lege *Rudolfi.*
pag. 577. col. a. lin. 60.	pro *Friderici cæci* lege *Ludovici cæci.*
pag. 578. col. a. lin. ultima	lege: *tutor nepotum* (ſcilicet ex fratre Ruperto) *Ottonis Henrici & Philippi.*
pag. 579. col. a. lin. 61.	verba: *Filius Erneſti ducis Saxoniæ Electoris* abundant.
pag. 591. col. b. in §. de *Wirtemberg* lin. 12.	pro *Bruenningen* lege *Gruenningen.*
pag. 604. col. a. lin. 37.	pro *de Romo* lege *de Roma.*
pag. 633. col. a. lin. 26.	pro *& Berchtoldi Ducis Meraniæ* lege *ex filia Bertholdi Ducis Meraniæ.*
pag. 658. in nota	vide quædam menda correcta, quæ in *Necrologium I. Dieſſenſe* irrepſerunt.
pag. 666. col. b. ad VII. Kal. Sept. lin. 12.	pro *Colonienſi* lege *Solonienſi,* uti & pag. ſeq. col. a. ad IIII Kal. Sept. lin. 8.
pag. 705. lin. 41.	loco *Decani* lege *Prioris.*
pag. 715. col. b. lin. 33.	pro *Innocentius IIII.* lege *V.* & lin. 43. pro *Cæleſtinus IIII.* lege *V.*
pag. 721. expunge *Notam* (*l*)	ubi non a *Vito,* ſed me erratum; dum (neſcio qua oſcitantia) de Joañe Burgundo, tanquam de Joañe Bavaro, dicta (accepi.
pag. 728. col. b. lin. 6.	pro *litteras* lege *lites.*
pag. 784. nota (e)	pro *Maximiliano* lege *Maximiano.*
pag. 785. lin. 25.	pro *Livonus* lege *Lironus.*
ibid. lin. 30.	pro *Eccleſiaſtico* lege *Eccleſiaſtica.*
pag. 786. lin. 15.	pro *Geardum* lege *Gerardum.*
pag. 792. lin 23.	pro *ex* THOMA SMITHO *catalogi* lege *ex* THOMÆ SMITHI *catalogo.*
pag. 794. lin. 18.	pro *quo abunde* lege *quæ abunde.*
pag. 802. nota (a)	pro *profectus* lege *præfectus.*